

서울시 THE DAILY NEWS REVIEW - 127

(2020년 8월 25일 화요일)

코로나19 대응 주요 소식

발행일 2020.8.25.

발행처 서울시 공공보건의료재단 · 서울시 감염병관리지원단

발행인 김창보 · 최재필

홈페이지 www.seoulhealth.kr · www.scdc.or.kr

- 코로나19 국내 280명 추가 확진으로 총 17,945명, 서울시 신규 확진자 134명 발생으로 총 3,120명
- 세계 확진자수 23,307,124명(치명률 3.46%), 전일대비 0.98% 증가(아르헨티나 2.54%, 인도 2.33% 등)
- 文대통령, 비상경제대책 보완, 방역과 조화 강조, 2단계 거리두기 장기화 따른 경제위축, 4차추경 가능성 제시
- 교육부, 26일부터 고3제외 수도권 유치종교 원격수업 전면전환, 대입수능 일정변동없이 시행, 방역방침 논의중
- 방통위, 온라인중심 코로나 가짜뉴스 사회적 혼란 야기, 범정부 대응체계 가동, 신속차단·삭제·엄정대응
- 종대본, 이번주 3단계 격상여부결정 종대고비, 감염연결고리 차단 중요, 대인접촉 자제·마스크 착용 당부
- 26~28일 전국 의사 총파업 강행, 수술연기·동네병원 휴진, 의료 차질 불가피 전망, 정부-의협 실무협약중
- 홍콩서 코로나 재감염 최초확인, 타지역 변종 바이러스 재감염·무증상 사례, 백신 한계·중증 예방 논란
- 中 지난달부터 의료진·국경관리요원에 백신사용, 러·미 백신 긴급사용승인, 전문가 '더 큰 부작용 초래' 경고

1. 발생 현황

신종 코로나바이러스감염증-19 상황판

구분	확진환자 현황				자가격리자 현황		
	확진자	격리 중	격리해제	사망자	계	감시 중	감시해제
서울시 ¹⁾	3,120	1,433	1,671	16	174,020	27,518	146,502
전 국 ²⁾	17,945	3,349	14,286	310	-	-	-
전세계 ³⁾	23,561,478	7,506,559	15,243,621	811,298	-	-	-

1) 서울시의 경우, '서울시 코로나19 발생동향' '20.08.25. 0시 기준

2) 전국의 경우, '질병관리본부' '20.08.25. 0시 기준

3) 전 세계의 경우, '2019-nCoV Global Cases (by Johns Hopkins CSSE)' '20.08.25. 9시 기준

- **서울시 신규 확진환자 134명(8.22. 확진환자 3명 포함), 누적 확진환자는 총 3,120명**
 - 입원(격리)환자 1,433명, 격리해제 1,671명 / 질병관리본부 공식발표 확진환자 수는 3,120명(8.25. 0시 기준)
 - 8월 25일 0시 기준, 우리나라 사망자는 총 310명으로 치명률은 1.73%이며, 서울시 사망자 16명
- **서울시 확진환자 구성 (2020.8.25. 0시 기준)** ※ 확진일자는 서울시 기준이며, 추후 조정될 수 있음

확진일자	계	해외 접촉 관련	순복음 강북 교회	성북구 사랑제일 교회	광화문 집회 관련	용인시 우리제일 교회	극단 '산' 관련	강동구 둔촌 어린이집	여의도 순복음 교회	강남구 판교역소 (골드타운)	FA 체대입시 학원	양천구 되새김 교회	롯데리아 중사자 모임	확진자 접촉	조사중	기타
8월 24일(월)	131	-	7	-	2	1	1	1	-	-	-	-	-	8	60	46
8월 23일(일)	97	-	2	4	6	-	4	1	4	1	-	-	-	8	33	33
8월 22일(토)	143	2	1	15	4	-	2	-	6	3	1	-	1	11	57	30
8월 21일(금)	127	1	3	20	8	1	5	-	9	2	1	-	-	9	33	31
8월 20일(목)	126	2	-	17	15	2	11	-	2	2	6	-	-	13	29	23
8월 19일(수)	135	-	2	31	6	9	1	7	-	3	19	-	1	-	19	31
8월 18일(화)	152	1	-	89	1	5	-	4	-	4	1	1	2	1	20	12
8월 17일(월)	128	1	-	87	-	8	-	1	-	4	-	1	-	-	7	8
8월 16일(일)	90	1	-	52	1	4	-	1	-	3	-	3	-	1	4	10
8월 15일(토)	150	5	-	115	-	6	-	-	2	1	-	2	-	2	5	10
8월 14일(금)	71	3	-	26	-	25	-	-	-	1	-	3	1	1	4	6
8월 13일(목)	35	1	-	12	-	5	-	-	-	-	-	-	4	-	1	12
8월 12일(수)	23	1	-	1	-	-	-	-	-	4	-	1	4	5	5	2
8월 11일(화)	17	1	-	-	-	-	-	-	-	-	-	-	4	3	4	5

- **서울시 주요 발생 원인별 현황 (2020.8.25. 0시 기준)** (단위: 명)

소 계	해외 접촉 관련	순복음 강북 교회	성북구 사랑제일 교회	광화문 집회 관련	용인시 우리제일 교회	극단 '산' 관련	강동구 둔촌 어린이집	여의도 순복음 교회	강남구 판교역소 (골드타운)	FA 체대입시 학원	양천구 되새김 교회	리치 웨이 관련	이태원 클럽 관련	구로구 콜센터 관련	타사도 확진자 접촉자	기타	경로 확인중
3,120	382	15	533	43	66	24	17	21	33	28	11	119	139	98	116	992	483

※ 역학조사서 기반 1차 분류 진행사항에 따라 변경가능, 이전 집단감염 및 산발사례는 기타에 포함

- **서울시 자치구별 확진환자 발생 현황**
 - 8월 25일 0시 기준, 서울시 전체 확진자는 총 3,120명임(거주지 기준으로 성북236, 송파201, 관악192, 강서167, 강남149, 노원146, 은평146, 구로123, 양천119, 강동119, 도봉118, 서초118, 중랑117, 동작117, 동대문101, 마포100, 영등포99, 용산90, 강북82, 성동80, 서대문69, 광진65, 금천56, 종로50, 중구41, 기타219(타사도 이관))

서울시 자치구별 코로나19 확진환자 분포 현황 (단위: 명)

구 분	종 로	중 구	용 산	성 동	광 진	동 대 문	중 랑	성 북	강 북	도 봉	노 원	은 평	서 대 문	마 포	양 천	강 서	구 로	금 천	영 등 포	동 작	관 악	서 초	강 남	송 파	강 동	기 타	계
누계	50	41	90	80	65	101	117	236	82	118	146	146	69	100	119	167	123	56	99	117	192	118	149	201	119	219	3,120
8/24	1	-	3	1	1	3	12	10	2	9	11	5	4	1	6	2	2	3	4	1	8	5	5	7	7	21	134

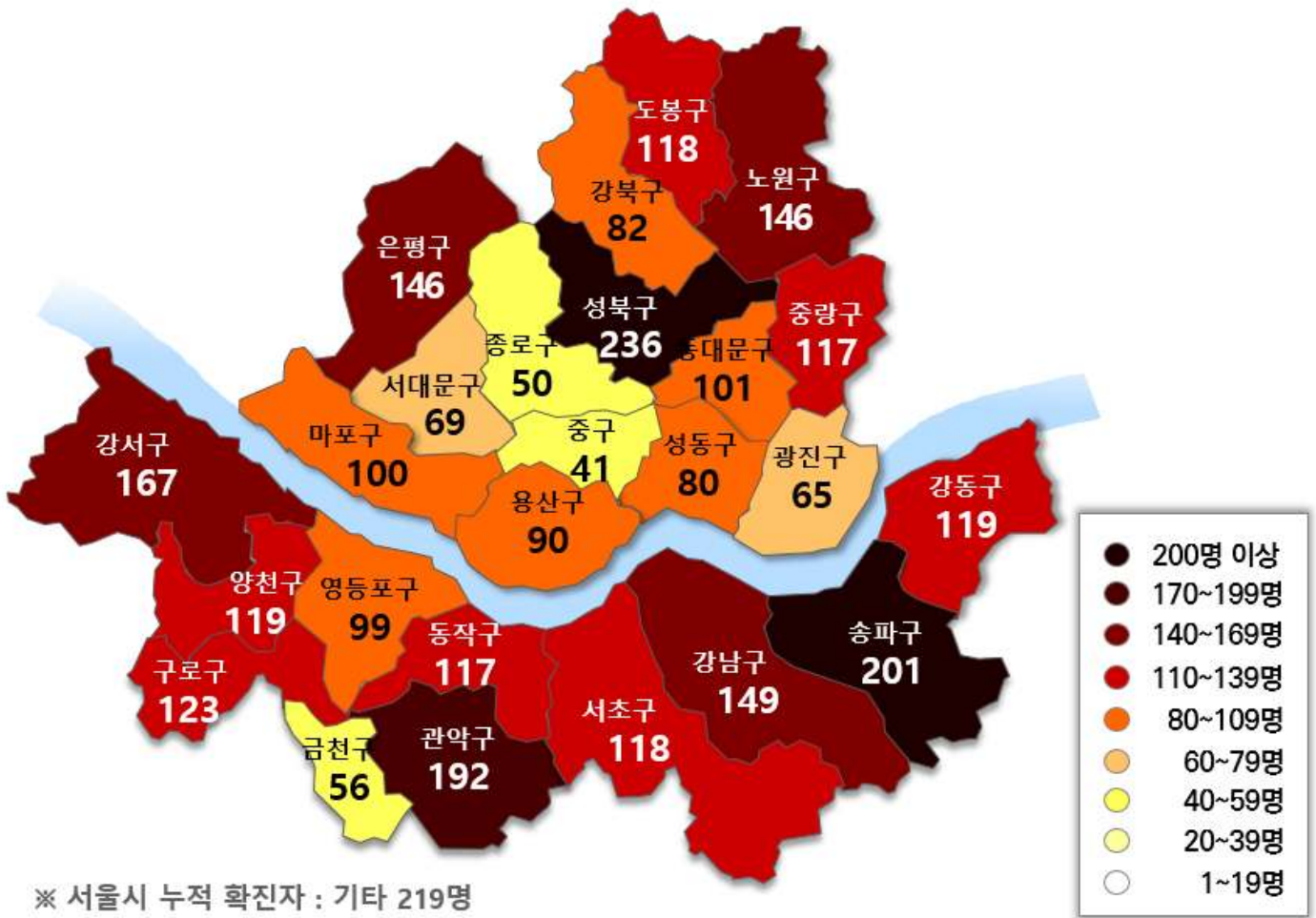

서울시 자치구별 확진자 발생 현황

□ 발생 현황 (8.24. 0시 기준)

○ 확진자 일별 발생 추이 및 누적 현황

- 신규확진자 97명(8.21. 128명 → 8.22. 140명 → 8.23. 97명), 누적환자 총 2,986명

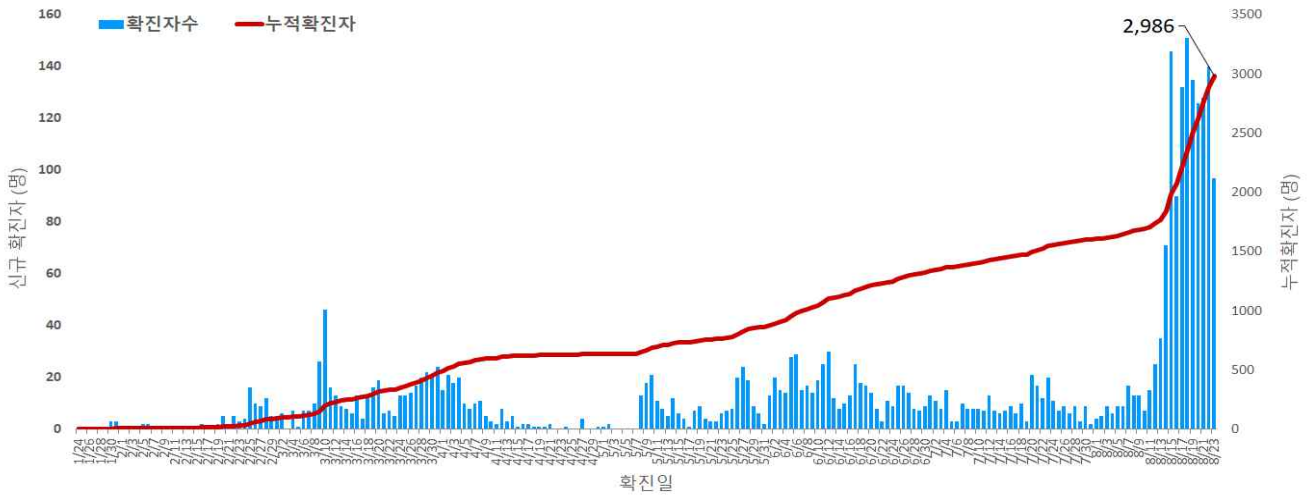

서울시 코로나19 신규 확진자 일별 발생추이 및 누적 현황(명, 확진일 기준)

○ 확진자 격리 현황

- 격리해제 1,639명(54.9%), 사망 16명(0.54%), 격리 중 1,331명(44.6%)

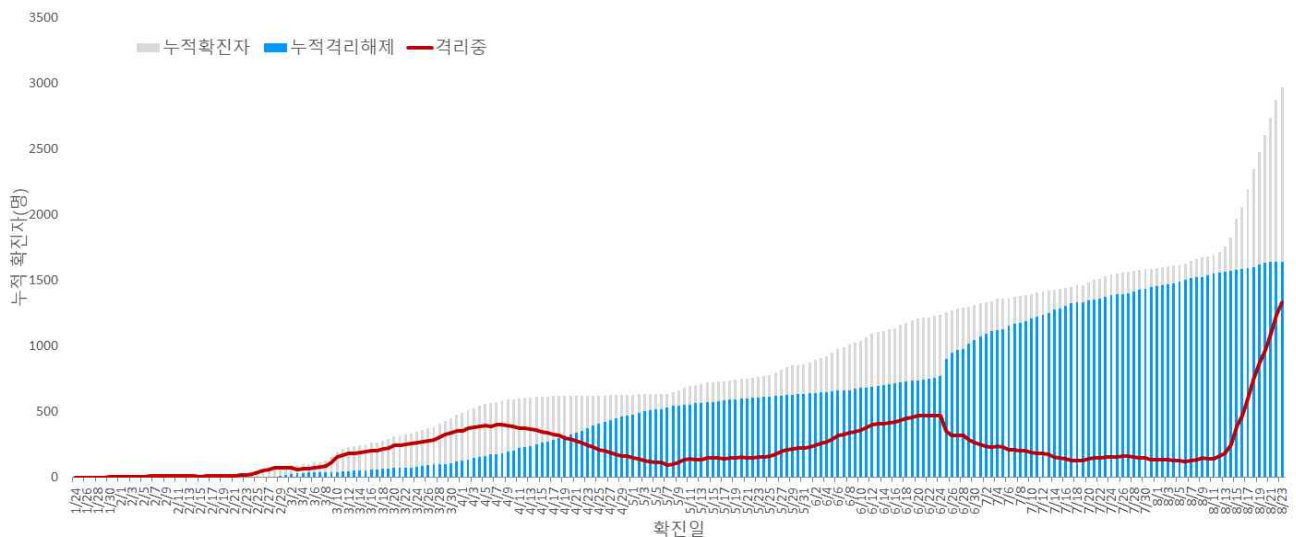

서울시 코로나19 누적 격리중 및 격리해제자 현황(명, 확진일 기준)

○ 증상발생일 및 확진일 기준 발생 추이

- 분석대상 증상발생일과 확진일이 모두 확인된 1,926명 (무증상 및 증상발생일 모름 등 1,060명 제외)

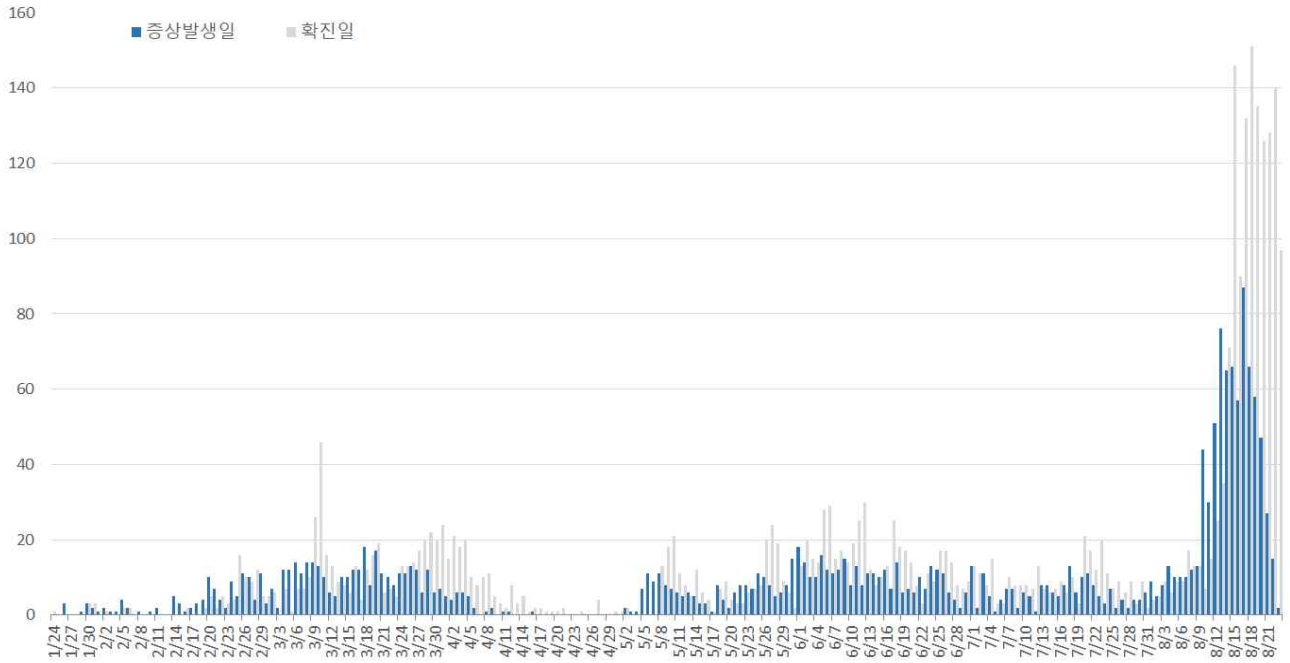

○ 주별 검사건수 및 확진환자 양성률

- 총 검사건수 395,561건 (금주 1,455건)중 97명 확진, 총 검사수 대비 누적 양성률 0.75%

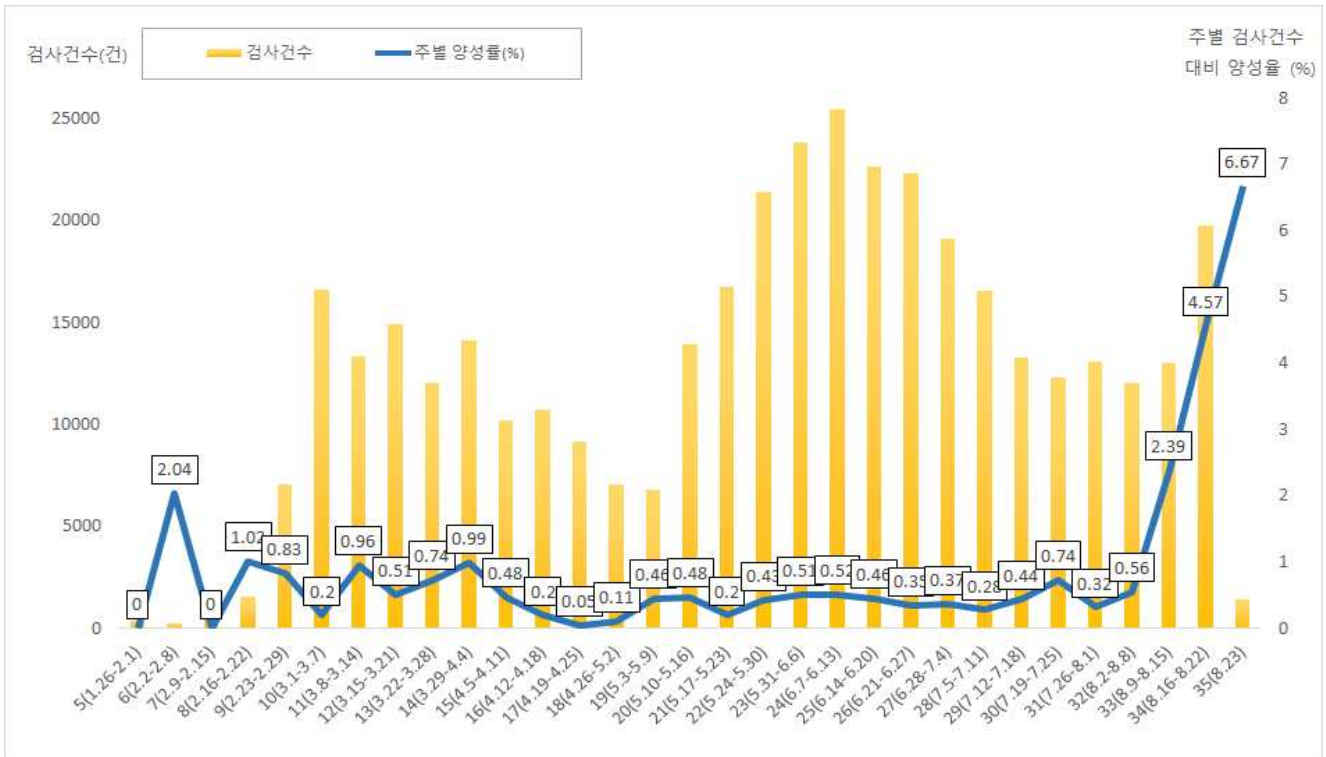

서울시 코로나19 확진자 주별 검사현황 및 양성률

□ 인구학적 특성별 발생현황 (8.24. 0시 기준)

- (성별) 여성이 54.4%로 남성보다 높음
- (연령별) 확진자의 평균 연령은 47.4세(중위연령 49세, 범위 1-99세)로 20-50대가 61.6%이며, 사망 16명(44세, 62세, 70세, 78세(2명), 82세(3명), 87세, 91세 남성과 82세, 85세, 89세, 90세, 92세, 93세 여성)임
- 치명률 0.5% (80세 이상 10.2%)

서울시 성별, 연령별 확진환자 퇴원, 입원, 사망 현황

(단위: 명, %)

구분	확진자 (%)	장기 입원자 (%)	퇴원자 (%)	퇴원자 평균 입원일(일)	사망자	치명률(%)	
계	2,986 (100.0)	288 (9.6)	1,639 (54.9)	23.7	16	0.5	
성별	남성	1,363 (45.6)	146 (10.7)	820 (60.2)	23.8	9	0.7
	여성	1,623 (54.4)	142 (8.7)	819 (50.5)	23.5	7	0.4
연령	0-9	61 (2.0)	1 (1.6)	27 (44.3)	18.3	0	0.0
	10-19	174 (5.8)	12 (6.9)	73 (42.0)	22.4	0	0.0
	20-29	515 (17.2)	90 (17.5)	368 (71.5)	26.2	0	0.0
	30-39	402 (13.5)	50 (12.4)	237 (59.0)	23.4	0	0.0
	40-49	377 (12.6)	40 (10.6)	201 (53.3)	23.9	1	0.3
	50-59	545 (18.3)	48 (8.8)	276 (50.6)	24.2	0	0.0
	60-69	532 (17.8)	22 (4.1)	251 (47.2)	21.7	1	0.2
	70-79	272 (9.1)	17 (6.3)	146 (53.7)	21.8	2	0.7
	80이상	108 (3.6)	8 (7.4)	60 (55.6)	22.9	11	10.2

※ 치명률= 사망자수/확진자수 × 100

※ 평균 입원일= (퇴원자 입원일의 합계)/(전체 퇴원자수)

※ 장기입원자 = 입원 35일 이상 확진자

※ 질병관리본부 지침 9판(6.25.)에 따라 격리해제 기준이 완화되어 퇴원자수가 증가하였음

○ 성별·연령별 분포 현황

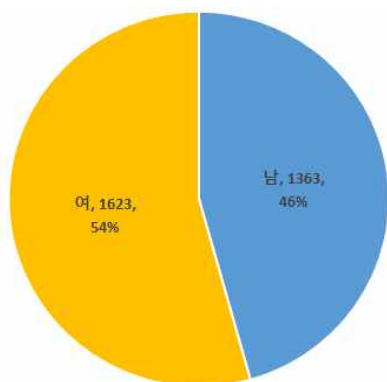

성별

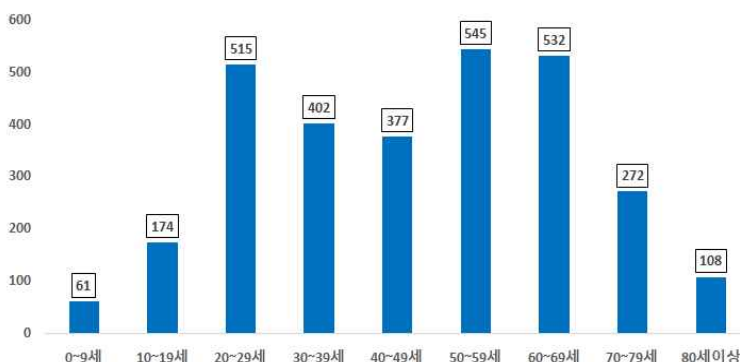

연령별

○ 연령별 확진자 치료현황

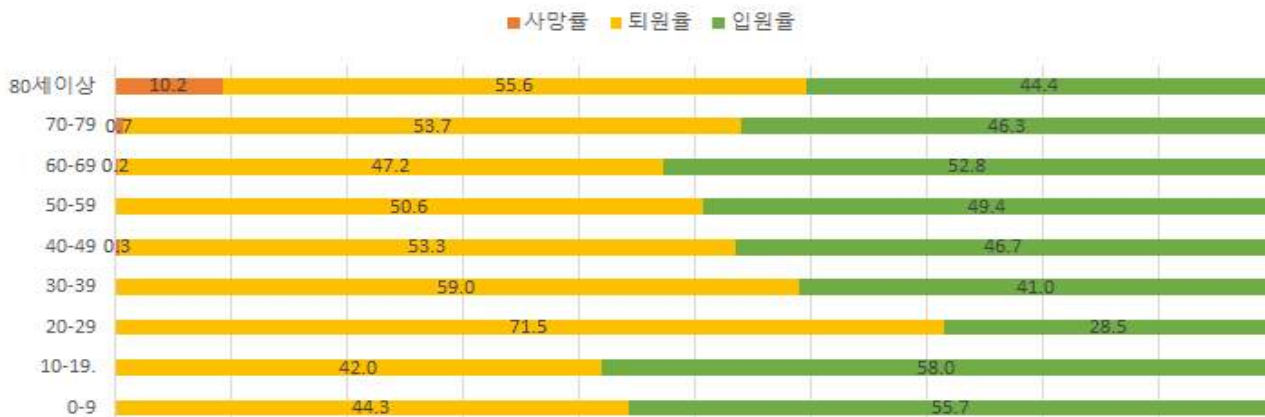

서울시 코로나19 연령별 확진자 치료 현황(명, 확진일 기준)

○ (진단소요일) 발병-격리까지 평균 3.2일(중앙값 2일)소요, 발병-확진까지 평균 4.0일(중앙값 3일), 발병-입원까지 평균 4.0일(중앙값 3일)

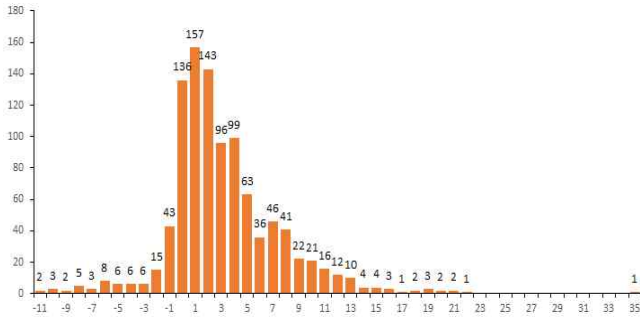

발병일 - 격리일 소요기간

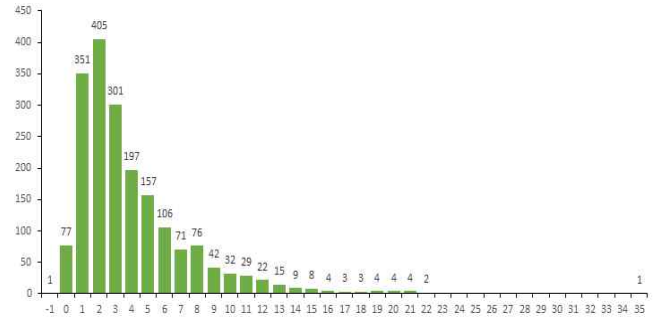

발병일 - 확진일 소요기간

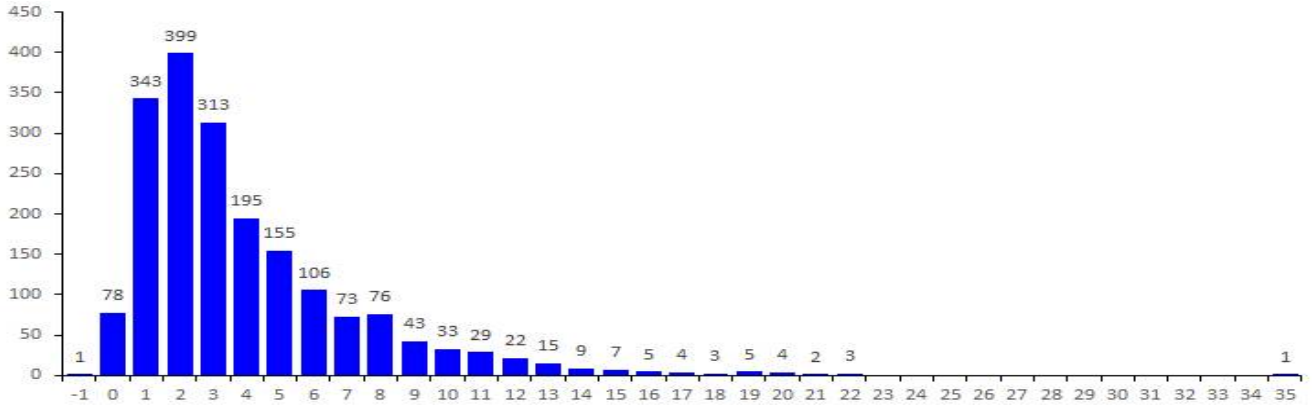

발병일 - 입원일 소요기간

※ 분석대상 발병일·확진일·입원일 이 모두 확인된 1,839명(무증상, 증상발생일 알 수 없음 등 1,050명 제외)

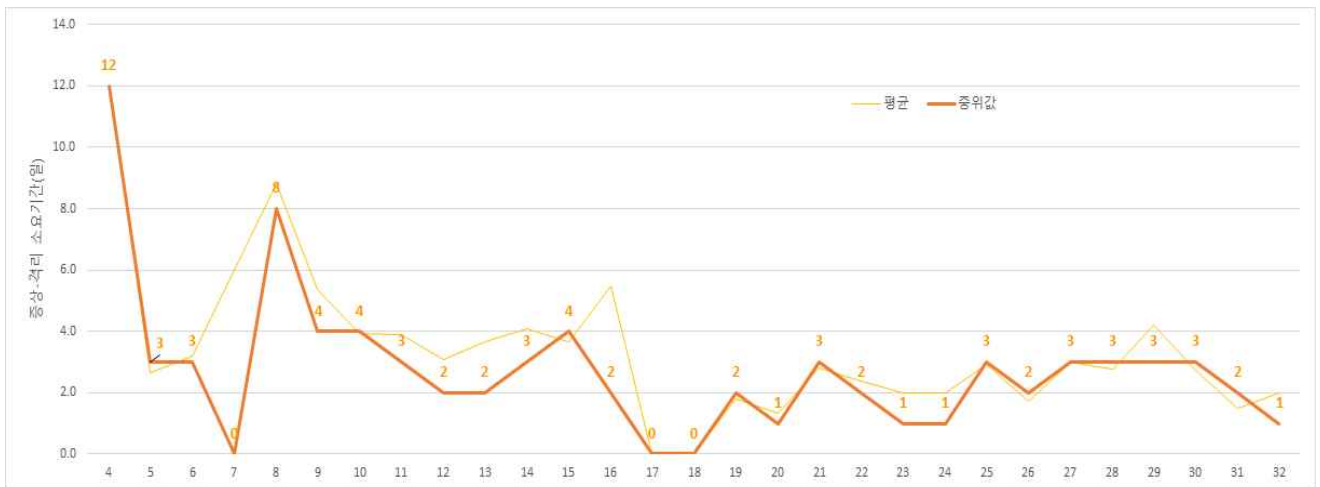

주별 발병일 - 격리일 소요기간

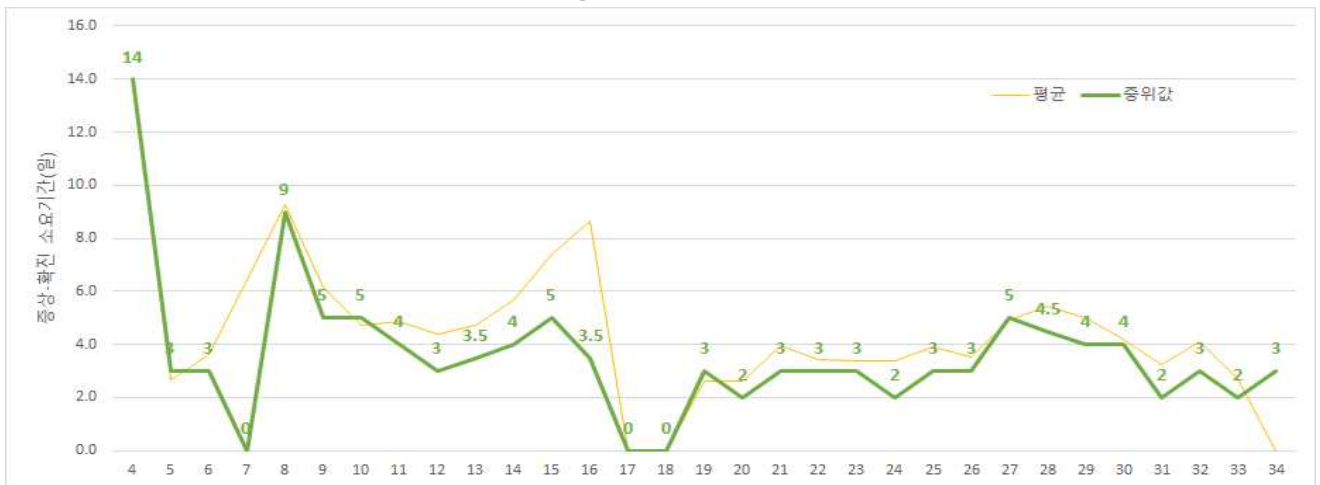

주별 발병일 - 확진일 소요기간

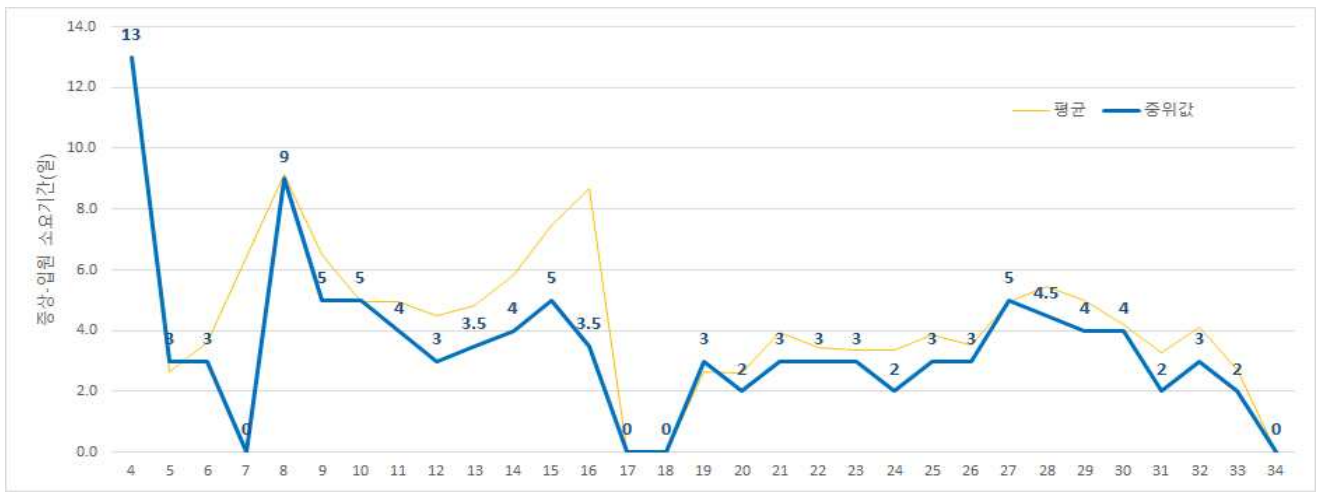

주별 발병일-입원일 소요기간

□ 자치구별 발생현황(신고 구 기준) (8.24. 0시 기준)

- 송파구 발생이 6.3%(186명)로 가장 높았으며, 관악구 6.2%(184명), 성북구 6.1%(176명), 강남구 6.0%(177명) 순이었음
- 인구 10만명당 발생률은 중구 65.03명으로 가장 높았으며, 종로구 47.21명, 용산구 43.15명, 성북구 41.19명 순이었음

서울시 자치구별 코로나19 확진자 분포 현황

(단위: 명)

구분	누계		증가현황	발생률 (10만명당)
	(명)	(%)		
서울특별시	2,968	100.0	▲+97	30.53
종로구	71	2.4	▲+2	47.21
중구	82	2.8	▲+3	65.03
용산구	99	3.3	▲+4	43.15
성동구	81	2.7	▲+2	27.24
광진구	68	2.3	▲+1	19.45
동대문구	123	4.1	▲+4	35.59
종량구	130	4.4	▲+8	32.96
성북구 ³⁾	182	6.1	▲+6	41.19
강북구	85	2.9	▲+3	27.26
도봉구	103	3.5	▲+0	31.25
노원구	139	4.7	▲+3	26.28
은평구	144	4.9	▲+9	30.03
서대문구	86	2.9	▲+2	27.50
마포구	85	2.9	▲+2	22.70
양천구	123	4.1	▲+10	26.86
강서구 ⁵⁾	156	5.3	▲+7	26.58
구로구	132	4.4	▲+2	32.59
금천구	64	2.2	▲+3	27.56
영등포구	124	4.2	▲+4	33.21
동작구	115	3.9	▲+3	29.10
관악구 ²⁾	184	6.2	▲+4	36.82
서초구	106	3.6	▲+1	24.71
강남구 ⁴⁾	177	6.0	▲+4	32.70
송파구 ¹⁾	186	6.3	▲+4	27.70
강동구	123	4.1	▲+6	26.91

1) 송파구: 교회 60명(성북구사랑제일교회 22명, 송파구교회 19명), 해외유입관련 29명 등
 2) 관악구: 교회 49명(왕성교회 17명, 만민중앙교회 13명, 성북구사랑제일교회 11명), 리치웨이관련 23명, 해외유입관련 19명 등
 3) 성북구: 교회 96명(성북구사랑제일교회 91명), 해외유입관련 21명 등
 4) 강남구: 해외유입관련 56명, 교회 20명(성북구사랑제일교회 12명) 등
 5) 강서구: 교회 24명(성북구사랑제일교회 9명), 강서구요양시설관련 22명, 해외유입관련 17명, 구로콜센터 12명 등
 ※ 인구 10만명당 발생률은 통계청에서 제공하는 2020년 행정구역별 주민등록 연앙인구를 기준으로 함.

□ 주요 감염경로별 발생 현황 (8.24. 0시 기준)

○ 8월 교회를 통한 지역집단발생 환자 증가

○ 주요 감염경로별 발생률은 종교시설 관련 26.6%(795명)가 가장 높았으며, 소규모 모임을 통한 지역집단발생 14.1%(420명), 해외유입 12.9%(384명), 이태원클럽관련 4.7%(139명), 병원 및 요양원 4.3%(128명), 리치웨이관련 4.1%(122명), 구로콜센터관련 3.3%(98명) 순이었음

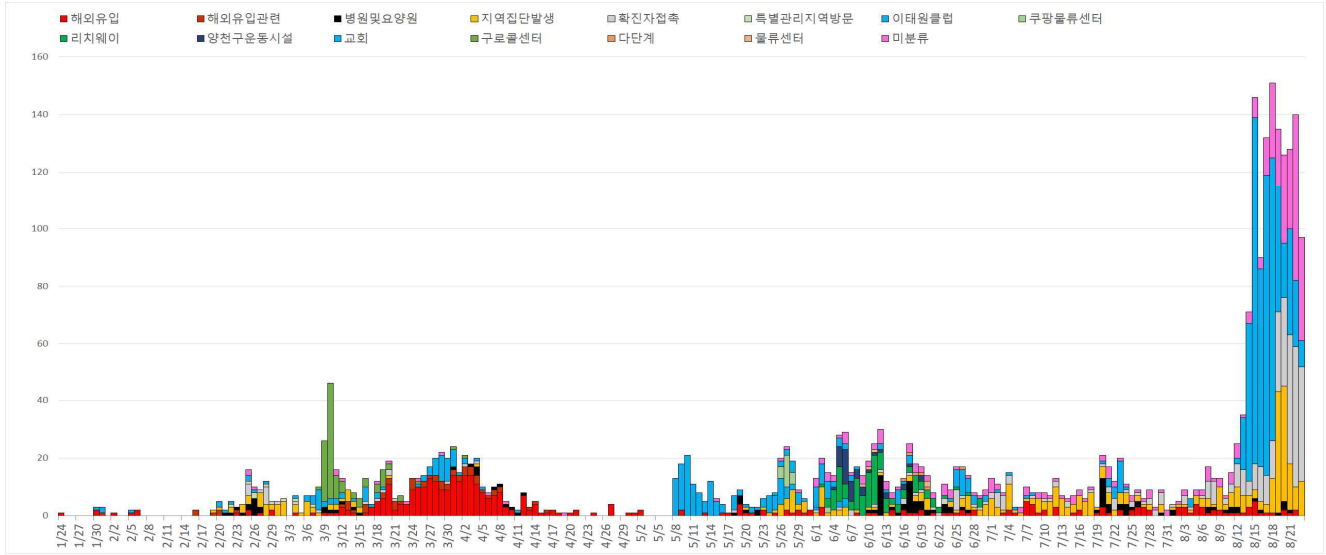

서울시 코로나19 주요 감염경로별 발생현황

○ 감염경로 불분명 환자

서울시 감염경로 불분명 환자 분포 현황

(단위: 명)

구분	소계	성별		연령(세)								
		남	여	0-9	10-19	20-29	30-39	40-49	50-59	60-69	70-79	80이상
확진자(%)	2,889 (100.0)	1,324 (45.8)	1,565 (54.2)	60 (2.1)	170 (5.9)	502 (17.4)	389 (13.5)	359 (12.4)	528 (18.3)	513 (17.8)	265 (9.2)	103 (3.6)
경로 불분명(%)	380 (13.2)	190 (14.4)	190 (12.1)	2 (3.3)	11 (6.5)	43 (8.6)	48 (12.3)	55 (15.3)	65 (12.3)	84 (16.4)	48 (18.1)	24 (23.3)

※ 마포 5건, 금천 6건, 강북·도봉·성동 8건, 광진 9건, 서대문 11건, 강서·종로 13건, 관악·용산 14건, 동작·구로·강동 15건, 노원 16건, 성북·서초 17건, 양천 19건, 송파·영등포 20건, 강남·중랑 21건, 동대문 23건, 은평 29건

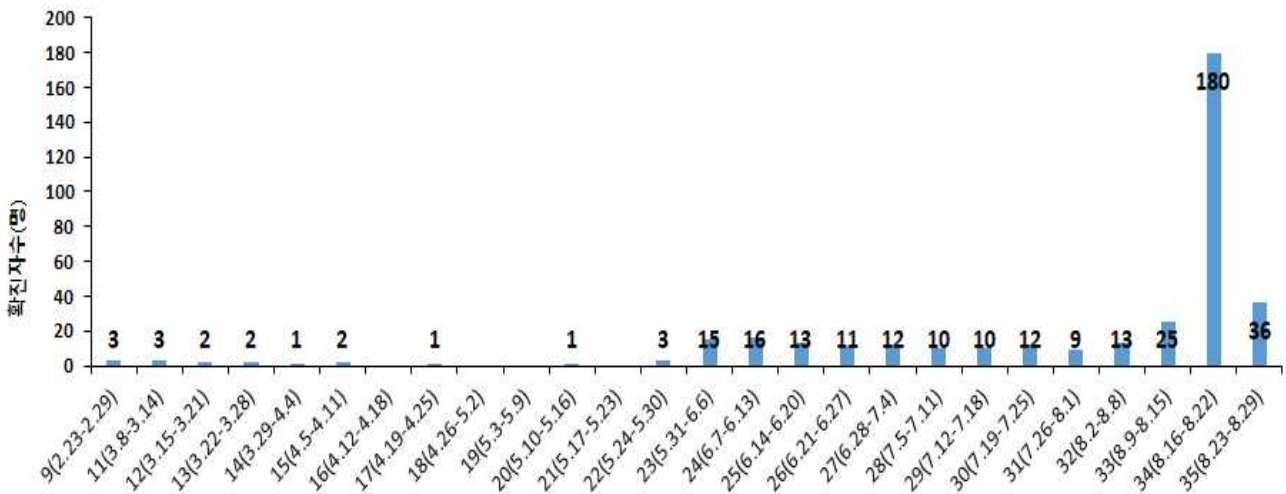

서울시 코로나19 감염경로 불분명 확진자 주별 분포 현황(명, 확진일 기준)

□ 해외 유입 현황 (8.24. 0시 기준)

○ 해외유입 사례로 추정되는 누적 확진자수 389명(13.3%)

○ 주요 국외유입 국가는 미국 37.8%, 유럽 26.2%, 아시아 13.4%순임

코로나19 해외유입 확진자 분포 현황

(단위: 명)

구분	미국	유럽	동남아시아	중국	일본	캐나다	남미	오세아니아	아시아	중동	아프리카	합계
누계	147	102	39	9	7	5	18	2	52	5	3	389
증가현황	▲(+2)	▲(+2)	▲(+4)	▲(+1)	-	-	-	-	▲(+2)	▲(+1)	▲(+1)	▲(+13)
백분율(%)	(37.8)	(26.2)	(10.0)	(2.3)	(1.8)	(1.3)	(4.6)	(0.5)	(13.4)	(1.3)	(0.8)	(100.0)

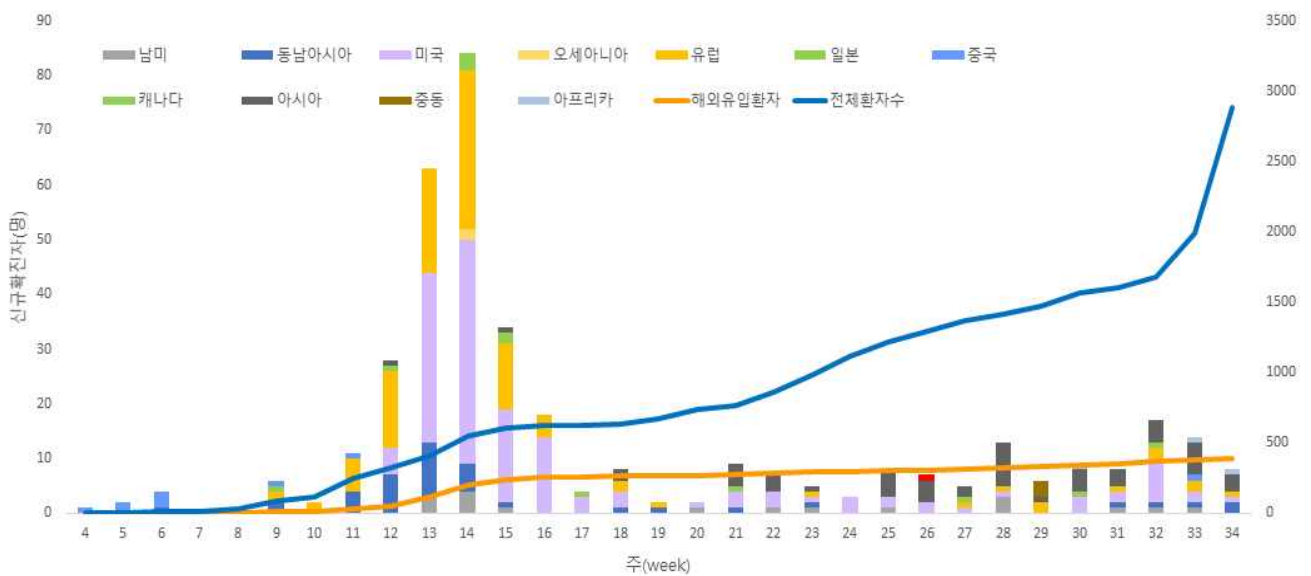

서울시 코로나19 신규·누적 해외유입 확진자 현황(명, 확진일 기준)

○ 연령별 해외유입 연령 분포 현황



서울시 코로나19 연령별 해외유입 확진자 현황(명, 확진일 기준)

□ 접촉자 관리 현황 (8.24. 0시 기준)

○ 서울시 관리 누적 접촉자는 49,994명으로, 그중 검사결과 양성으로 확진된 사례는 3.7%(1,857명)임
 서울시 성별, 연령별 코로나19 접촉자 분포 현황 (단위: 명)

구분	합계	성별		연령(세)								
		남	여	0-9	10-19	20-29	30-39	40-49	50-59	60-69	70-79	80이상
누계 (%)	49,994 (100.0)	25,898 (51.8)	24,096 (48.2)	2,069 (4.1)	3,661 (7.3)	12,855 (25.7)	9,117 (18.2)	7,192 (14.4)	7,034 (14.1)	4,944 (9.9)	2,199 (4.4)	846 (1.7)
확진자 (%)	1,857 (3.7)	793 (3.1)	1,064 (4.4)	49 (2.4)	102 (2.8)	291 (2.3)	239 (2.6)	239 (3.3)	364 (5.2)	323 (6.5)	178 (8.1)	72 (8.5)

※ 접촉자 중 확진자수(명,%)는 질병보건통합관리시스템(is.cdc.go.kr)에 등록된 접촉자 데이터를 기준으로 함.

○ 주별 접촉자 발생 현황

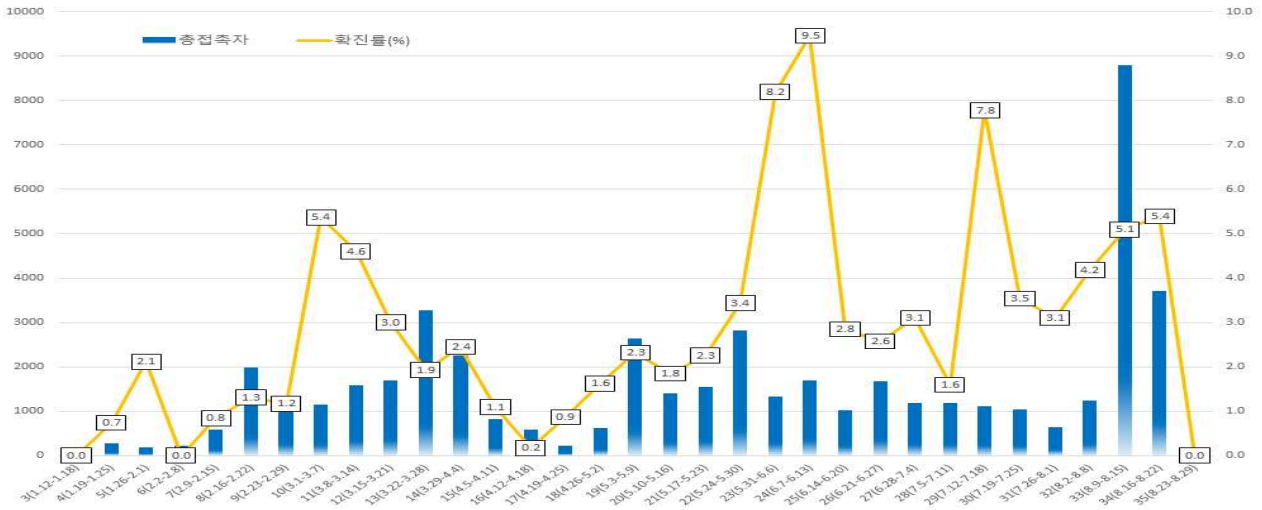

서울시 코로나19 주별 접촉자 현황 및 확진율 (명, %, 최종접촉일 기준)

○ 연령별 접촉자 발생 현황

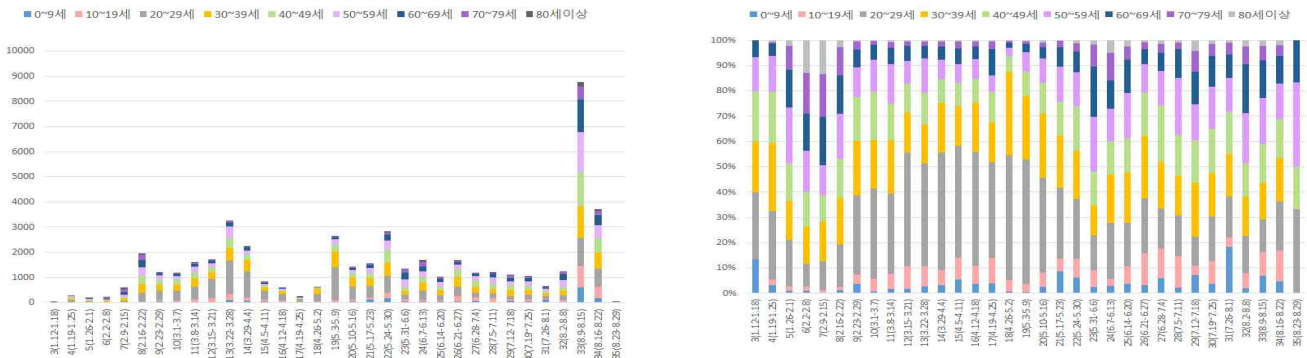

서울시 코로나19 연령별 분포(명, %, 최종접촉일 기준)

○ 성별 접촉자 발생 현황

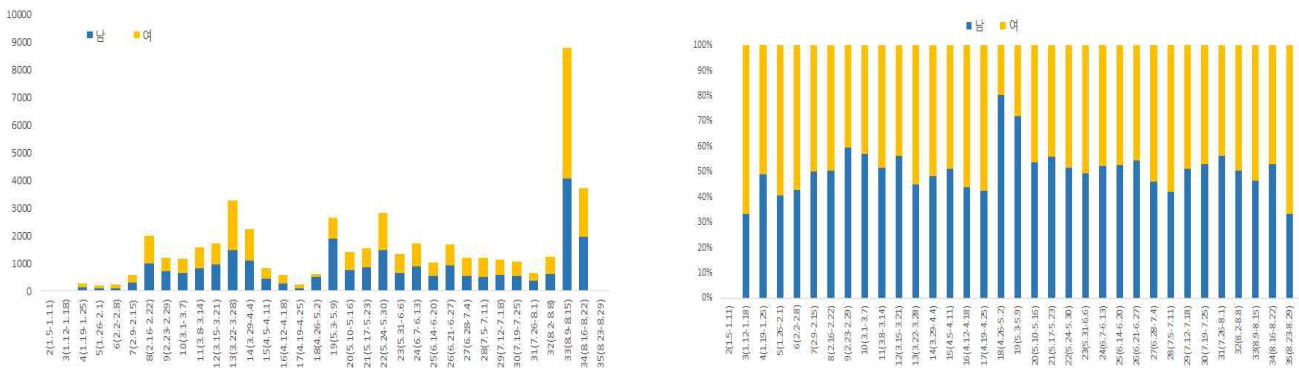

서울시 코로나19 성별 분포(명, %, 최종접촉일 기준)

□ 감염재생산수(Reproduction number)추이;R(t)

○ '20.8.23. 00시 기준 2,889명에 대해 증상발생일 기준 산출하였음

- ※ 무증상자 1,050명의 증발생일은 확진일로 대체하여 분석
- 최근 교회 소모임, 방문판매업체 등 다양한 원인으로 지역감염이 확산되고 있으며, 34주 신규환자증가폭이 다소 둔화되어 R(t) 감소추세이나, 1이하로 내리기 위해 강력한 방역체계 유지 필요
- 30주 1.01(0.83-1.21) → 31주 0.61(0.46-0.80) → 32주 1.03(0.83-1.26) → 33주 1.66(1.49-1.84) → 34주 1.48(1.38-1.57)

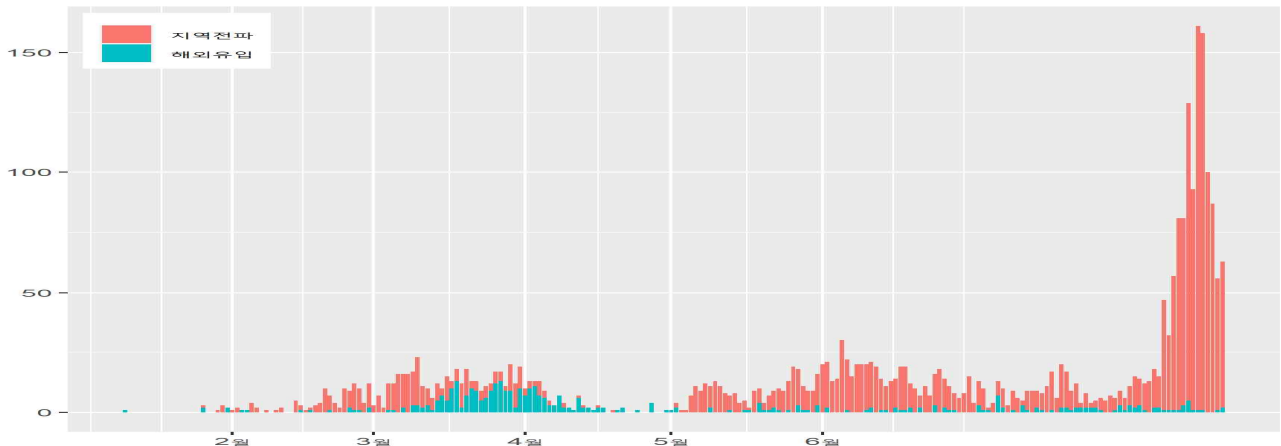

서울시 코로나19 확진자 (명, 증상발생일 기준)

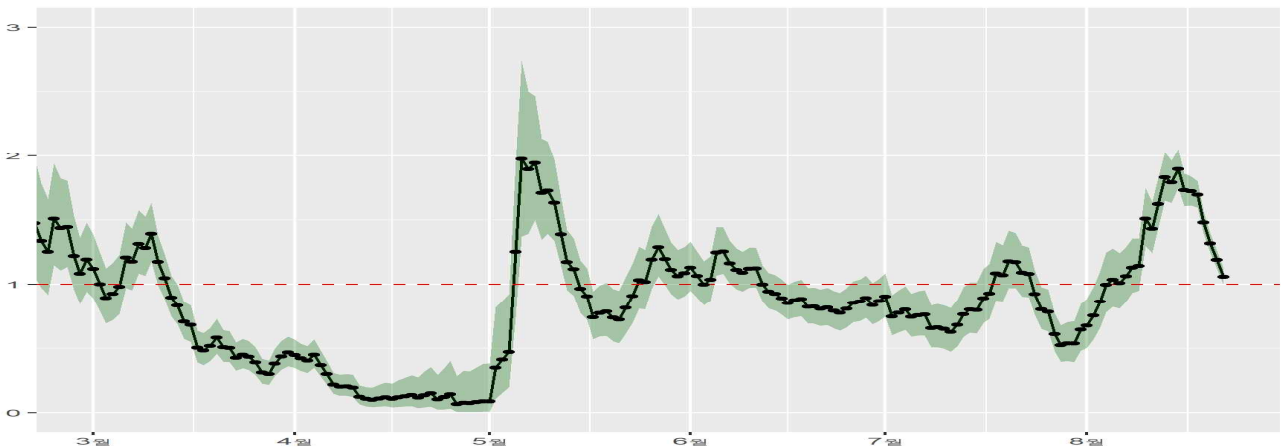

서울시 코로나19 일별 Rt (Cori 방법 이용, 각 점은 1일을 의미함)

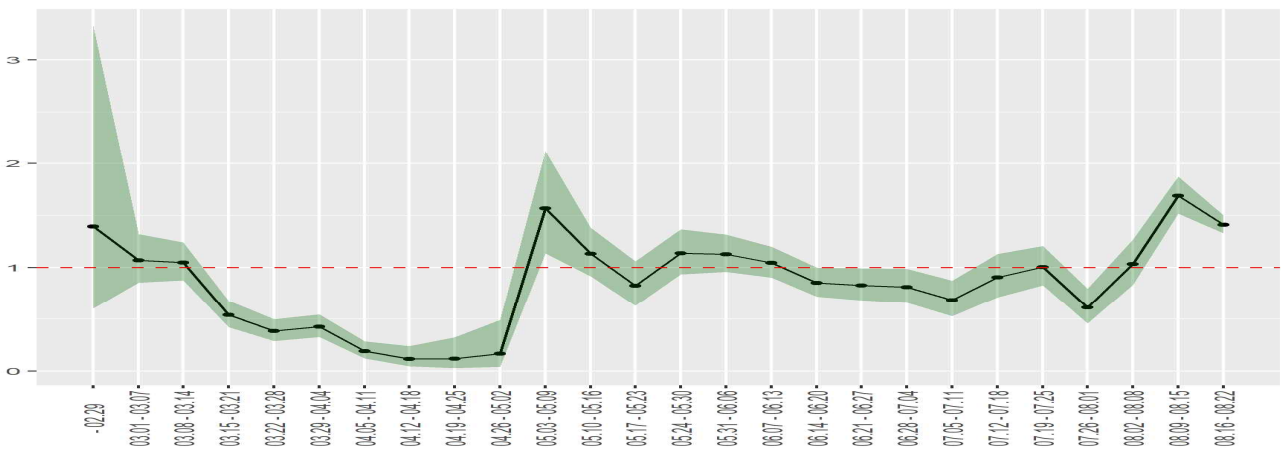

서울시 코로나19 주별 Rt (주별 중앙값 평균)

● 서울시 전체 선별진료소 지정 현황 (2020.8.25. 10시 서울시 일일상황보고 기준)

(단위: 개소)

합계	자치구			의료기관					차량 이동식	이동검체 채취반
	소계	보건소 내	보건소 외(상담소)	소계	국가지정	지역거점	국공립병원	민간병원		
83	37	35	2	44	5	6	8	25	1	1

● 보건소 선별진료소 검체 검사 현황 (2020.8.25. 10시 서울시 일일상황보고 기준)

(단위 : 건)

구분	총 누계	주간 계	8.24(월)	8.23(일)	8.22(토)	8.21(금)	8.20(목)	8.19(수)	8.18(화)
계	412,884	46,701	7,504	6,338	6,666	6,673	6,599	6,605	6,316
평균	16,515.4	6,672	300.2	253.5	266.6	266.9	264.0	264.2	252.6

● 의료기관 선별진료소 운영 현황 (2020.8.25. 10시 서울시 일일상황보고 기준)

(단위: 건)

구분	진료		검체 검사		비고
	8.24.(월)	누계	8.24.(월)	누계	
계	1,146	212,704	1,145	167,414	
국가지정	374	31,392	373	23,325	
지역거점	45	30,890	45	26,987	
국공립병원	484	23,083	484	21,848	
민간병원	243	127,339	243	95,254	

● 차량이동식(Drive-Thru) 선별진료소 운영 현황 (2020.8.25. 10시 서울시 일일상황보고 기준)

(단위: 건)

구분	8.24.(월)			누계			비고
	진료인원	검사인원	양성건수	진료인원	검사인원	양성건수	
계	127	127	-	10,846	9,421	8	
이대서울병원	127	127	-	5,630	5,616	5	주말미운영
구 소방학교	-	-	-	1,814	1,379	2	
은평병원	-	-	-	896	782	0	운영중단
잠실주경기장	-	-	-	2,506	1,644	1	

※ 은평병원, 잠실주경기장 4.27.(월)부터 운영 중단

※ 구 소방학교 '20.5.8.(금)부터 운영 중단 ⇒ '20.5.15.(금) 운영 재개 ⇒ '20.5.22.(금) 운영 중단

● 일반시민 대상 선제검사(홈페이지신청) (2020.8.25. 10시 서울시 일일상황보고 기준)

(단위 : 건)

구분 (6.15.~)	총누계	어린이	은평	서북	서울의료원	보라매	동부	서남	강남보건소(우탁)	확진자 (~8.14.)
누계	6,449	753	635	587	947	1,263	1,211	836	217	0
8.24.	192	25	32	22	24	30	30	29	-	0

● 노인 복지시설 대상 선제검사 현황 (2020.8.25. 10시 서울시 일일상황보고 기준)

(단위: 건)

구분	검체검사		확진자	비고
	8.20.(목)	총누계		
노숙인 등 취약계층(6.15.~)	146	5,823	0	불확정 3

● 국내 확진환자 발생 현황 (2020.8.25. 0시 기준)

- 8월 25일 0시 기준, 국내 확진자는 17,945명(전일 0시 기준 대비 280명 추가)이며, 이 중 격리해제는 14,286명(전일 대비 67명 증가)으로 현재 3,349명이 격리 중임
- 사망자는 310명(전일 0시 기준 대비 1명 추가)으로 치명률은 1.73%로 확인됨

국내 코로나19 발생 현황 (2020.8.25. 0시 기준) (출처: 질병관리본부)

구분	총계	확진환자현황				검사현황		
		계	격리해제	격리 중	사망	계	검사 중	결과 음성
8.24.(월) 0시 기준	1,804,422	17,665	14,219	3,137	309	1,786,757	47,995	1,738,762
8.25.(화) 0시 기준	1,825,837	17,945	14,286	3,349	310	1,807,892	50,362	1,757,530
증감	21,415 (1.2%)	280 (1.6%)	67 (0.5%)	212 (6.8%)	1 (0.3%)	21,135 (1.2%)	2,367 (4.9%)	18,768 (1.1%)

- 새롭게 확진된 환자 280명의 현황

구분	합계	서울	부산	대구	인천	광주	대전	울산	세종	경기	강원	충북	충남	전북	전남	경북	경남	제주	검역
격리중	3,349	1,433	89	37	170	68	60	16	13	1,053	72	30	73	36	43	35	33	6	82
격리 해제	14,286	1,671	173	6,755	385	214	164	59	50	1,598	74	79	197	39	39	1,355	166	25	1,243
사망	310	16	3	191	3	2	2	1	0	33	3	1	1	0	0	54	0	0	0
합계	17,945	3,120	265	6,983	558	284	226	76	63	2,684	149	110	271	75	82	1,444	199	31	1,325
증감	280	134	3	5	15	4	11	-	3	72	8	2	9	4	1	1	2	3	3
해외 유입	16	-	-	-	-	-	1	-	-	9	-	2	-	-	-	1	-	-	3
지역 발생	264	134	3	5	15	4	10	-	3	63	8	-	9	4	1	-	2	3	-

* 8월 24일 0시부터 8월 25일 0시 사이에 질병관리본부로 신고, 접수된 자료 기준으로 신규 확진자 신고내역을 해외유입과 이외의 경우로 구분하여 잠정수치를 제시

* 상기 통계는 모두 추후 역학조사 과정에서 변경될 수 있음

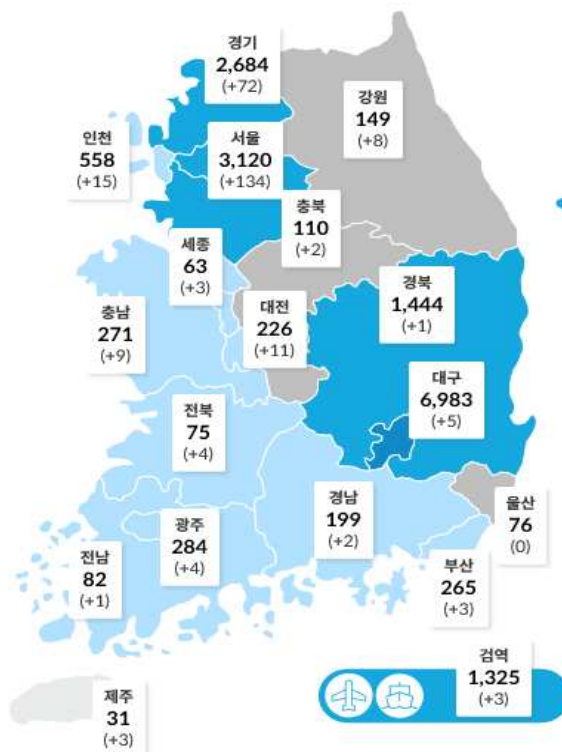

국내 확진자 분포 현황 (*출처: 질병관리본부)

● 국내 일별 신규/누적 확진자 현황 (2020.8.25. 0시 기준)

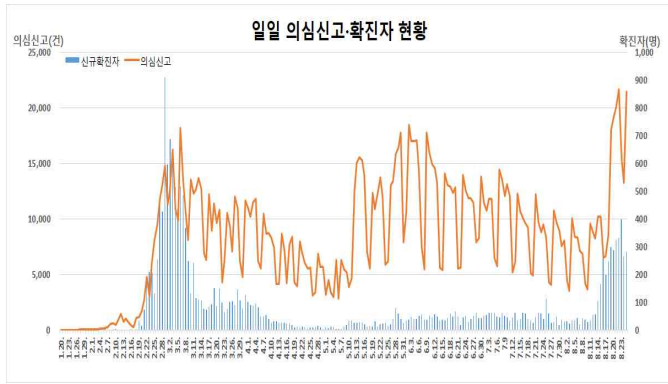

일일 의심신고·확진자 현황

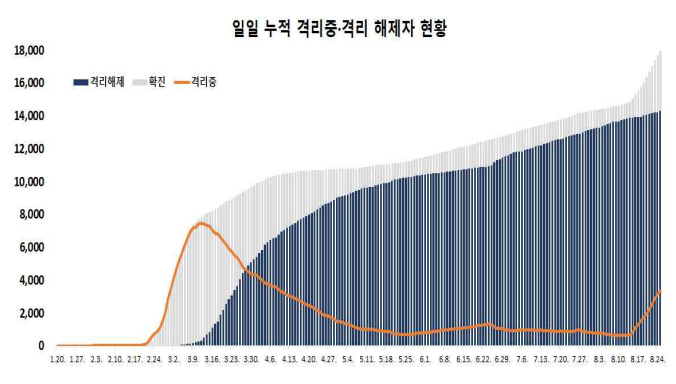

일일 누적 격리중·격리 해제자 현황

- 금일 신규 확진자 280명 중 해외유입은 16명이며, 지역사회 발생은 264명임
- 해외 유입 확진자 현황

해외 유입 신규 및 누적 확진자 현황 (2020.8.25. 0시 기준)

구분	합계	유입 국가						확인 단계		국적	
		중국	중국 외 아시아	유럽	아메리카	아프리카	오세아니아	검역단계	지역사회	내국인	외국인
신규	16	0	6	2	8	0	0	3	13	3	13
누계	2,750	19	1,259	548	851	68	5	1,325	1,425	1,757	993

※ 지자체 역학조사가 진행 중으로 역학조사 결과에 따라 변동 가능

- * 신규 해외 유입 확진자의 추정 유입국가는 **중국 외 아시아 6명**(방글라데시 1명, 카자흐스탄 1명, 필리핀 1명, 러시아 1명, 인도네시아 1명, 아프가니스탄 1명), **유럽 2명**(스위스 1명, 보스니아헤르체코비나 1명), **아메리카 8명**(미국 7명, 에콰도르 1명)임
- * 해외 유입 확진자는 16명으로 검역단계에서 3명이 확인되었고, 입국 후 지역사회에서 자가격리 중에 13명이 확인되었으며, 이중 내국인이 3명, 외국인은 13명임
- * 누적 확진자 17,945명 중 해외유입 관련 사례 2,750명(15.3%)으로 확인됨

- 지역사회 발생 확진자 현황(2020.8.24. 12시 기준)

- * 서울 성북구 사랑제일교회와 관련하여 접촉자 조사 중 34명이 추가 확진되어 현재까지 누적 확진자는 **총 875명**임
 - (수도권) 822명 : 서울 504명(안디옥교회 포함, 11명 조사중), 인천 40명, 경기 278명(19명 조사중)
 - (비수도권) 53명 : 부산 4명, 대구 5명, 대전 4명, 강원 8명, 충북 1명, 충남 18명, 전북 6명, 경북 7명

구분	계	교인 및 지인
전일 누계	841명	841명
금일 누계	875명(+34)	875명(+34)

※ (연령 분포, 8.24일. 0시 기준) 0세~9세 21명(2.4%), 10대 52명(6.0%), 20대 75명(8.6%), 30대 77명(8.9%), 40대 91명(10.5%), 50대 194명(22.3%), 60대 238명(27.4%), 70대 이상 121명(13.9%) (8.24. 0시 기준 통계로 12시 기준 통계와는 상이함)

- 현재까지 사랑제일교회 관련 추가 전파로 인한 확진자 발생 장소는 21개소이며, 이들 장소에서 발생한 확진자는 총 115명으로, N차 감염 확산을 막기 위해 현재 총 186개 장소에 대한 역학조사가 진행 중임
- 콜센터(6개), 직장(70개), 사회복지시설(19개), 의료기관(12개), 종교시설(23개), 어린이집/유치원(11개), 학교/학원(43개), 기타(2개)

사랑제일교회 관련 추가 전파(2차 이상)로 인한 확진자 주요 발생 장소 (2020.8.24. 12시 기준)

시설유형	집단시설명	추가전파	
		첫 확진자 발생일	확진자 수
종교시설 (7개)	안디옥교회(서울 노원구)	8.14일	20명
	청평창대교회(경기 가평군)	8.16일	11명
	남양주창대교회(경기 남양주시)	8.15일	2명
	은총교회(경기 고양시)	8.19일	7명
	연곡중앙교회(경기 포천시)	8.18일	7명
	도곡산기도원(충남 계룡시)	8.15일	6명
	생수기도원(경기도 성남시)	8.18일	13명
요양시설 (5개)	암사동어르신방문요양센터(서울 강동구)	8.14일	1명
	양평사랑데이케어센터(경기 양평시)	8.15일	6명(+3)
	새마음요양병원(서울 성북구)	8.15일	1명
	보배요양원(대구 서구)	8.16일	2명
	노블요양병원(서울 은평구)	8.17일	2명
의료기관 (2개)	세브란스병원(서울 서대문구)	8.17일	2명
	한도병원(경기 안산시)	8.17일	7명
직장 (5개)	롯데홈쇼핑 신한생명 보험 콜센터(서울 영등포구)	8.14일	10명
	한국고용정보(K국민저축은행 콜센터, 서울송파구)	8.15일	2명
	삼성생명콜센터(서울 영등포구)	8.15일	4명
	유베이스(농협카드 콜센터, 서울 서대문구)	8.15일	7명
	삼성생명 동서울라이프지점(확인 중)	8.15일	1명
학교(1개)	상계고등학교(서울 노원구)	8.16일	1명
기타(1개)	원진녹색병원 장례식장(경기 구리시)	8.15일	3명
누계	21개		115명(+3)

- * 서울 광화문 8월 15일 집회와 관련하여 조사 중 40명이 추가 확진되어 현재까지 누적 확진자는 총 176명임
 - (구분) 서울 45명, 경기 57명, 인천 6명, 부산 5명, 대구 7명, 광주 9명, 대전 5명, 울산 3명, 강원 3명, 충북 8명, 충남 4명, 경북 16명, 경남 8명
 - 기초역학조사결과, 사랑제일교회와 관련성이 현재는 확인되지 않았으나, 조사 진행되면서 변동 가능함

구분	계	집회 관련	경찰
전일 누계	136명	131명	5명
금일 누계	176명(+40)	169명(+38)	7명(+2)

- * 서울 영등포구 여의도순복음교회와 관련하여 접촉자 조사 중 6명이 추가 확진되어 현재까지 누적 확진자는 총 41명임

구분	계	교인 관련	가족 및 지인
전일 누계	35명	24명	11명
금일 누계	41명(+6)	25명(+1)	16명(+5)

- * 경기 용인시 우리제일교회와 관련하여 자가격리 중인 2명이 추가 확진되어 현재까지 누적 확진자는 총 182명임
 - (수도권) 175명 : 경기 105명, 서울 65명, 인천 5명, (비수도권) 7명 : 충남 2명, 경북 1명, 전북 1명, 대구 2명

구분	계	교회관련	추기전파
		교인	가족 및 지인
전일 누계	180명	120명	60명
금일 누계	182명(+2)	121명(+1)	61명(+1)

- * 인천 부평구 갈릴리교회 관련 접촉자 조사 중 6명이 추가 확진되어, 현재까지 누적 확진자는 총 38명임
 - (구분) 인천 31명, 경기 4명, 서울 2명, 충북 1명

- * 충남 천안시 순천향대학교 부속 천안병원 관련 8월 22일 첫 확진자 발생 후 접촉자 조사 중 9명이 추가 확진되어, 현재까지 누적 확진자는 총 10명임
 - (구분) 8.22일 1명, 8.23일 4명, 8.24일 5명 / 직원 9명, 직원의 가족 1명

- * 전남 순천시 홈플러스 푸드코트 관련 집단발생이 무한九름(서울시 관악구)과 관련성이 확인되어, 무한九름 관련 집단발생으로 재분류되었으며, 8월 20일 첫 확진자 발생 후 접촉자 조사 중 24명이 추가 확진되어, 현재까지 누적 확진자는 총 25명임
 - (구분) 전남(15명), 경기(7명), 인천(2명), 부산(1명)
 - 홈플러스 푸드코트 지표환자가 무한九름(가상화폐 관련으로 보이거나 조사 중) 설명회를 방문하였음

구분	계	방문자	추가 전파	
			방문자의 가족 및 지인	지역사회 전파
금일 누계	25명	5명	9명	11명

● 국내 코로나19 확진자 현황 (2020.8.25. 0시 기준)

국내 코로나19 확진자 성별·연령별 발생·사망현황

구분	금일신규 확진자	(%)	확진자 누계	(%)	신규 사망	(%)	사망 누계	(%)	치명률(%)	
계	280	(100.0)	17,945	(100.0)	1	(100.0)	310	(100.0)	1.73	
성별	남성	137	(48.93)	8,089	(45.08)	1	(100.0)	164	(52.90)	2.03
	여성	143	(51.07)	9,856	(54.92)	0	-	146	(47.10)	1.48
연령	80세 이상	9	(3.21)	693	(3.86)	1	(100.0)	154	(49.68)	22.22
	70-79	30	(10.71)	1,258	(7.01)	0	-	93	(30.00)	7.39
	60-69	50	(17.86)	2,587	(14.42)	0	-	41	(13.23)	1.58
	50-59	53	(18.93)	3,240	(18.06)	0	-	16	(5.16)	0.49
	40-49	33	(11.79)	2,415	(13.46)	0	-	4	(1.29)	0.17
	30-39	30	(10.71)	2,256	(12.57)	0	-	2	(0.65)	0.09
	20-29	41	(14.64)	4,081	(22.74)	0	-	0	-	-
	10-19	19	(6.79)	1,047	(5.83)	0	-	0	-	-
	0-9	15	(5.36)	368	(2.05)	0	-	0	-	-

* 발생현황 : 성별·연령별 1월 이후 누적 확진자수 / 성별·연령별 인구('20.1월 행정안전부 주민등록인구현황 기준)

* 사망현황 : 치명률 = 사망자수 / 확진자수 × 100

* 국내 확진자는 17,945명, 사망자는 310명으로 보고되었으며, 치명률은 1.73%로 확인됨

✓ 성별 분포 현황

- * 성별로는 확진자에서 여성이 9,856명(54.92%)으로 남성 8,089명(45.08%)보다 높은 비율을 차지하였으나, 사망자의 경우에는 남성이 164명(52.90%)으로 여성 146명(47.10%) 보다 높은 비율을 차지함
- 성별에 따른 치명률은 8,089명의 확진자 중 164명이 숨진 남성에서 2.03%로 여성 1.48%보다 높은 치명률을 보임

✓ 연령별 분포 현황

- * 확진자의 연령대는 20대에서 4,081명(22.74%)으로 가장 많은 비율을 차지하였으며, 50대 3,240명(18.06%), 60대 2,587명(14.42%), 40대 2,415명(13.46%) 순으로 나타남
- * 사망자의 경우 확진자의 연령대와는 달리 60대 이상 고령층에서 288명(92.90%)으로 많은 비율을 차지함
- 연령대별 치명률은 693명의 확진자 중 154명이 숨진 80세 이상이 22.22%, 70대가 7.39%로, 여전히 7080 고령층에서 높은 치명률을 보임

위중·중증환자 현황 (2020.8.24. 0시 기준)

전체	8.11.	8.12.	8.13.	8.14.	8.15.	8.16.	8.17.	8.18.	8.19.	8.20.	8.21.	8.22.	8.23.	8.24.
계	15	15	15	14	14	13	13	9	12	12	18	25	30	32
중증	7	8	7	6	7	6	6	4	7	7	14	20	23	24
위중	8	7	8	8	7	7	7	5	5	5	4	5	7	8

구분	계	중증 (%)	위중 (%)
계	32	24 (100.0)	8 (100.0)
80세 이상	4	4 (16.7)	0 (0.0)
70-79세	8	4 (16.7)	4 (50.0)
60-69세	15	11 (45.8)	4 (50.0)
50-59세	3	3 (12.5)	0 (0.0)
40-49세	1	1 (4.2)	0 (0.0)
30-39세	1	1 (4.2)	0 (0.0)
20-29세	0	0 (0.0)	0 (0.0)
10-19세	0	0 (0.0)	0 (0.0)
0-9세	0	0 (0.0)	0 (0.0)

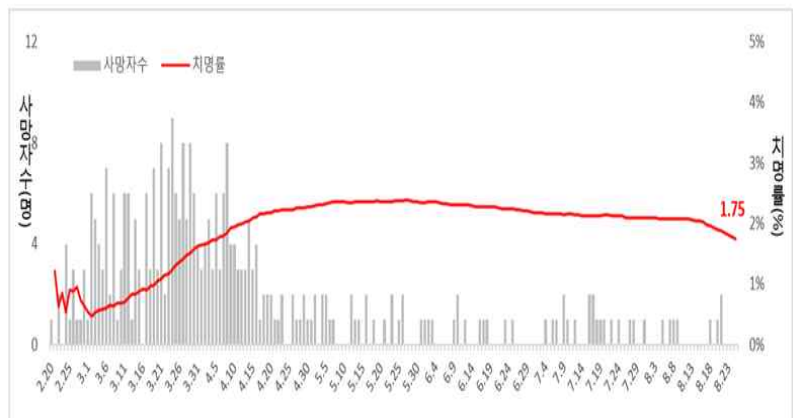

일별 사망자 현황

● 감염경로별 신규환자 발생 현황 (2020.8.24. 0시 기준)

최근 2주간 감염경로별 신규환자 발생 현황

감염경로 구분	신규환자	(%)
계	3,039	(100.0)
해외유입	171	(5.6)
해외유입 관련	5	(0.2)
병원 및 요양병원 등	11	(0.4)
집단발병	1,923	(63.3)
선행 확진자 접촉	459	(15.1)
조사중	470	(15.5)

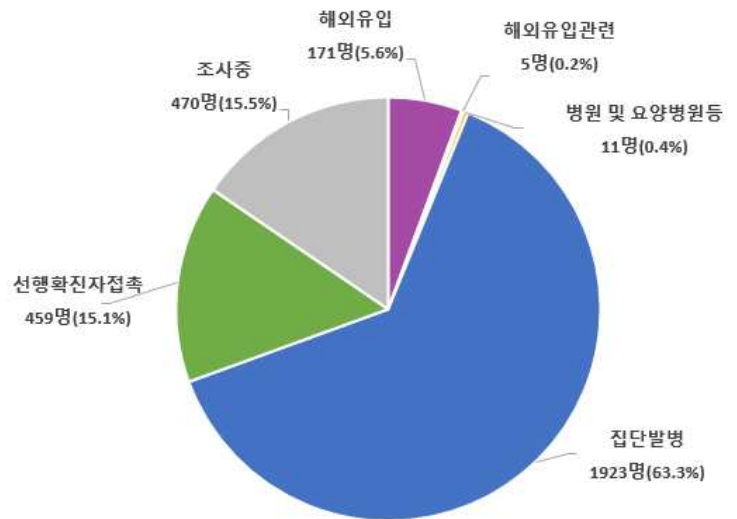

* 8월 11일 0시부터 8월 24일 0시까지 2주간 신고된 현황

최근 2주간 감염경로별 신규환자 발생 분포

* 최근 2주간 발생한 신규환자 3,039명 중 집단발병이 1,923명(63.3%)으로 가장 높은 비율을 차지했으며, 다음으로 현재 조사중인 환자가 470명으로 15.5%, 선행 확진자 접촉이 459명으로 15.1%의 비율을 차지함

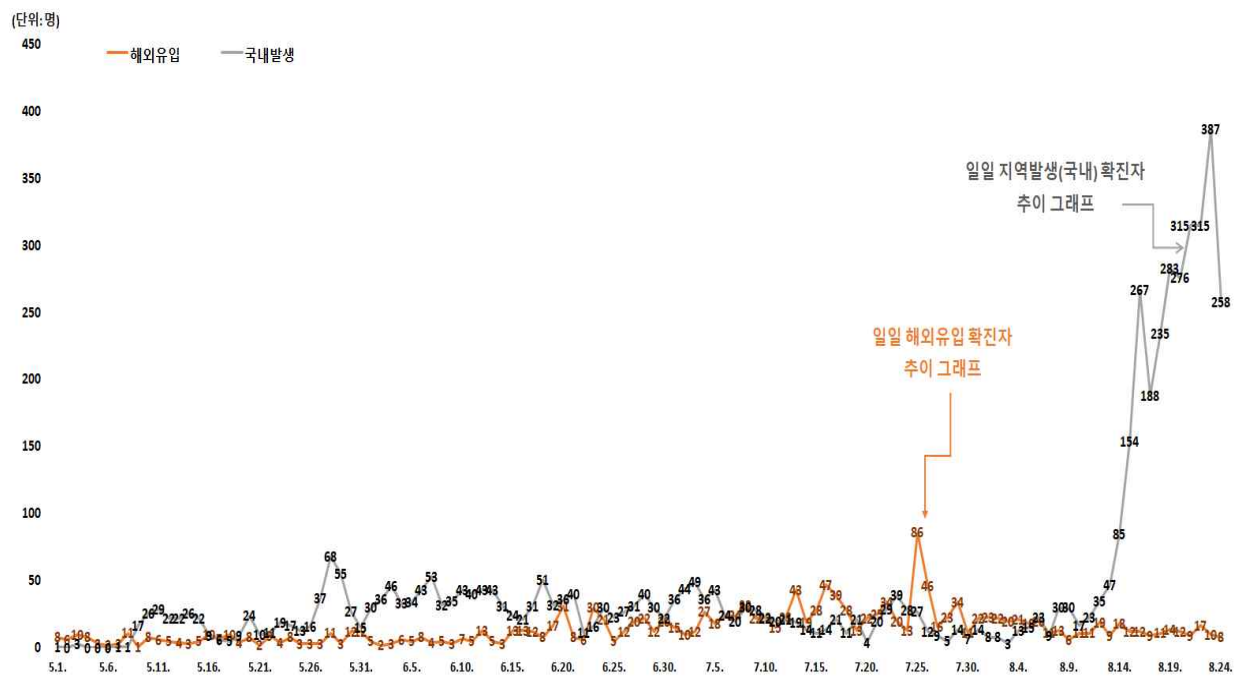

감염경로 구분에 따른 일별 신규 확진자 현황

지역별 주요 감염경로

지역	확진환자									주요 집단 발생 사례(명)
	누계	해외 유입	집단 발생 관련				기타*	조사중	신규	
			소계	신천지 관련	집단 발병	해외유입 관련				
서울	2,986	378	1,894	8	1,815	71	292	422	97	<대규모 집단 주요 발생 사례> • 클럽관련(277명) * 서울 139명, 경기 59명, 인천 54명, 충북 9명 등 • 리치웨이 관련(208명) * 서울 119명, 경기 58명, 인천 24명 등 • 구로콜센터 관련(170명) * 서울 99명, 경기 50명, 인천 19명 등 • 쿠팡물류센터 관련(152명) * 경기 67명, 인천 61명, 서울 24명 • 광주방문판매모임 관련(150명) * 광주 139명, 전남 8명 등 • 천안 운동시설 관련(123명) * 충남 103명, 세종 8명 등 • 수도권개척교회모임 관련(119명) * 인천 57명, 서울 37명, 경기 25명 <최근 발생 주요 사례> • 성북구 사랑제일교회 관련(869명) * 서울 505명, 경기 278명, 인천 35명, 충남 18명 등 • 광화문 8월 15일 집회 관련(174명) * 경기 57명, 서울 43명, 경북 15명 등 • 강남구 골드트레인/양평군 단체모임 관련(102명) * 경기 64명, 서울 30명 등 • 파주시 스타벅스 관련(60명) * 경기 54명, 광주 3명 등 • 영등포구 여의도순복음교회 관련(43명) * 서울 23명, 경기 8명, 전남 7명 등 • 부평구 갈릴리교회 관련 (37명) * 인천 30명, 경기 4명 등 • 성북구 극단'산' 관련(34명) * 서울 24명, 경기 9명 등 • 안양시분식집 관련(20명) * 경기 20명 • 해운대구 부산기계공업고등학교 관련(18명) * 부산 18명 • 강동구 둔촌구립푸르지오어린이집 관련(17명) * 서울 16명, 강원 1명 • 용인시 죽전고/대저고 관련(17명) * 경기 13명, 서울 4명 • 천안시 동산교회 관련(15명) * 충남 10명, 경북 4명 등 • 부산연제구일가족 관련(14명) * 부산 13명, 경남 1명 • 무한九를 관련(14명) * 전남 6명, 경기 5명 등 • 원주시 명륜초병설유치원 관련(6명) * 강원 6명 • 미추홀구노인주간보호센터** 관련(8명) * 인천 8명 • 순천향대학교 부속 천안병원 관련(3명) * 충남 3명 • 성북구 체대입시학원 관련(32명) * 서울 31명, 충남 1명 • 동창회 속초여행 관련(26명) * 경기 20명, 서울 4명 등
부산	262	44	158	12	124	22	30	30	3	
대구	6,978	66	5,243	4,512	727	4	927	742	0	
인천	543	85	394	2	384	8	28	36	20	
광주	280	42	215	9	200	6	10	13	1	
대전	215	22	115	2	113	0	46	32	10	
울산	76	31	27	16	7	4	14	4	1	
세종	60	9	43	1	42	0	6	2	3	
경기	2,612	480	1,662	29	1,567	66	235	235	85	
강원	141	25	88	17	70	1	16	12	6	
충북	108	22	58	6	45	7	12	16	10	
충남	262	42	186	0	185	1	16	18	8	
전북	71	27	20	1	19	0	17	7	4	
전남	81	25	29	1	26	2	20	7	7	
경북	1,443	38	1,080	566	514	0	195	130	6	
경남	197	61	97	32	63	2	21	18	1	
제주	28	15	7	0	6	1	6	0	0	
검역	1,322	1,322	0	0	0	0	0	0	4	
합계	17,665 (%)	2,734 (15.5)	11,316 (64.1)	5,214 (29.5)	5,907 (33.4)	195 (1.1)	1,891 (10.7)	1,724 (9.8)	266	

※ 신고사항 및 질병관리본부 관리시스템에서 관리번호가 부여된 자료를 기준으로 함. 이에 따라, 특정 시점에 시도단위에서 자체 집계한 수치는 상이할 수 있고, 이후 역학조사 진행 등에 따라 변경 가능

* 확진자 접촉자 등 기타 사례 포함

● 국외 발생 현황

- 8.24.까지 보고된 국외 총 확진자수는 **23,307,124명**으로 전일 대비 **0.98% 증가**(225,767명 신규환자)
- 이 중 **806,173명(4,171명 추가)** 사망하여 치명률은 **3.46%(전일 3.47%)**로 확인됨

국외 코로나19 치명률 현황 (2020. 8. 24. 9시 기준) (출처) 질병관리본부

국가 및 지역	확진자수(%)		사망자수(%)		치명률(%)	증가율(%) *전일 대비
	확진자수	확진률	사망자수	사망률		
아시아	4,489,072	19.26%	87,148	10.81%	1.94%	1.87%
중동	1,590,884	6.83%	41,976	5.21%	2.64%	0.82%
아메리카	12,468,776	53.50%	443,108	54.96%	3.55%	0.79%
유럽	3,679,440	15.79%	212,810	26.40%	5.78%	0.61%
오세아니아	26,315	0.11%	512	0.06%	1.95%	0.76%
아프리카	976,444	4.19%	19,820	2.46%	2.03%	0.82%
기타*(섬, 영토 등)	76,193	0.33%	799	0.10%	1.05%	2.17%
전세계	23,307,124	100.0%	806,173	100.0%	3.46%	0.98%

* 치명률=사망자수/확진자수*100, *기타 영토는 WHO situation report 기준, *증가율=(당일확진자- 전일확진자)/전일확진자*100

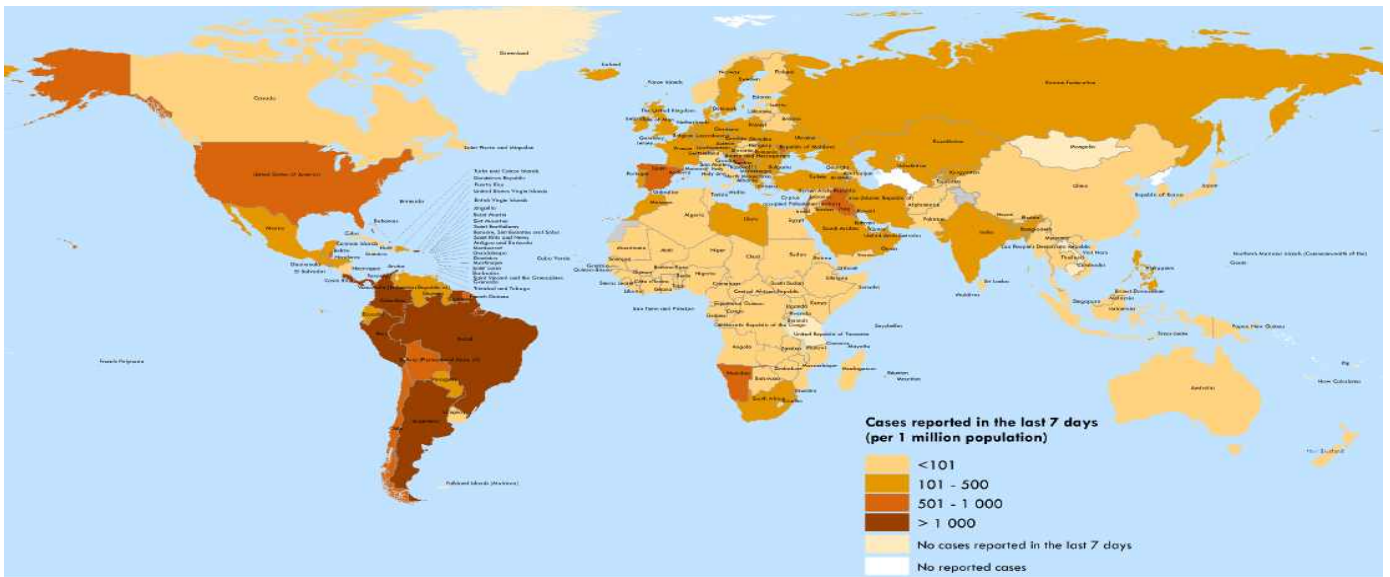

국가별 지난 7일간 확진자 발생현황 (2020. 8. 24. 기준) (출처) WHO Situation Report

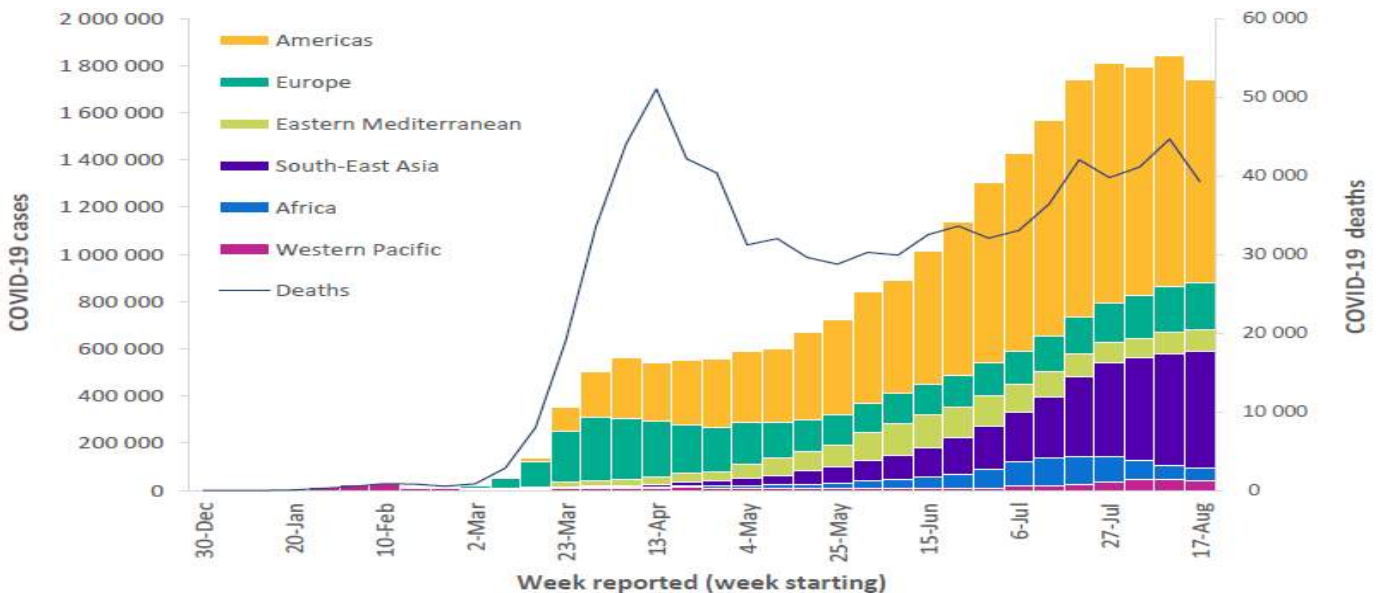

코로나19 주별 발생 현황 (2020. 8. 24. 기준) (출처) WHO Situation Report

● **주요 국가별 발생 현황** (2020. 8. 24. 9시 기준) (출처) 질병관리본부

- 치명률은 이탈리아 13.66%, 영국 12.72%, 프랑스 12.56%, 멕시코 10.80%, 스페인 7.47%, 이란 5.75%, 페루 4.69%, 독일 3.96%, 브라질 3.18%, 콜롬비아 3.17%, 이라크 3.15%, 미국 3.10%, 칠레 2.73%, 터키 2.37%, 남아프리카공화국 2.14%, 파키스탄 2.13%, 아르헨티나 2.07%, 인도 1.86%, 러시아 1.71%, 방글라데시 1.34%, 사우디아라비아 1.19% 순으로 높았음
- 전일 대비 확진자 증가율은 아르헨티나 2.54%, 인도 2.33%, 프랑스 2.06%, 콜롬비아 1.64%, 이라크 1.64%, 페루 1.59%, 방글라데시 0.78%, 멕시코 0.71%, 브라질 0.65%, 미국 0.62%, 남아프리카공화국 0.61%, 이란 0.59%, 러시아 0.51%, 칠레 0.49%, 터키 0.47%, 이탈리아 0.47%, 사우디아라비아 0.36%, 영국 0.32%, 독일 0.27%, 파키스탄 0.20%, 스페인 0.00% 순으로 높았음

국가	확진자 수							누적 사망자 수 (명)	전일 대비 확진자 증가율(%)	치명률 (%)
	8.18.	8.19.	8.20.	8.21.	8.22.	8.23.	8.24.			
미국	5,435,908	5,480,487	5,524,398	5,571,102	5,618,133	5,664,736	5,699,804	176,765	0.62	3.10
브라질	3,359,570	3,407,354	3,456,652	3,501,975	3,532,330	3,582,362	3,605,783	114,744	0.65	3.18
인도	2,647,663	2,702,742	2,767,273	2,836,925	2,905,823	2,975,701	3,044,940	56,706	2.33	1.86
러시아	927,745	932,493	937,321	942,106	946,976	951,897	956,749	16,383	0.51	1.71
남아프리카공화국	587,345	589,886	592,144	596,060	599,940	603,338	607,045	12,987	0.61	2.14
페루	535,946	541,493	549,321	558,420	567,059	576,067	585,236	27,453	1.59	4.69
멕시코	525,733	531,239	537,031	543,806	549,734	556,216	560,164	60,480	0.71	10.80
콜롬비아	456,689	468,332	476,660	489,122	502,178	513,719	522,138	16,568	1.64	3.17
칠레	387,502	388,855	390,037	391,849	393,769	395,708	397,665	10,852	0.49	2.73
스페인	359,082	364,196	370,867	377,906	386,054	386,054	386,054	28,838	0.00	7.47
이란	345,450	347,835	350,279	352,558	354,764	356,792	358,905	20,643	0.59	5.75
아르헨티나	289,100	294,569	299,126	305,966	312,659	320,884	329,043	6,795	2.54	2.07
영국	319,197	320,286	321,098	322,280	323,313	324,601	325,642	41,429	0.32	12.72
사우디아라비아	299,914	301,323	302,686	303,973	305,186	306,370	307,479	3,649	0.36	1.19
파키스탄	289,215	289,832	290,445	290,958	291,588	292,174	292,765	6,235	0.20	2.13
방글라데시	276,549	279,144	282,344	285,091	287,959	290,360	292,625	3,907	0.78	1.34
이탈리아	254,235	254,636	255,278	256,118	257,065	258,136	259,345	35,437	0.47	13.66
터키	250,542	251,805	253,108	254,520	255,723	257,032	258,249	6,121	0.47	2.37
프랑스	219,029	221,267	225,043	229,814	234,400	238,002	242,899	30,513	2.06	12.56
독일	226,638	228,120	229,706	231,292	233,029	233,854	234,483	9,275	0.27	3.96
이라크	180,133	184,709	188,802	192,797	197,085	201,050	204,341	6,428	1.64	3.15
전세계 총환자수	21,770,246	22,012,682	22,269,284	22,549,638	22,810,881	23,081,357	23,307,124			
전세계 총사망자수	771,574	777,972	784,075	790,382	796,314	802,002	806,173		0.98%	3.46%

주요 발생국가 주간 동향(일확진자)

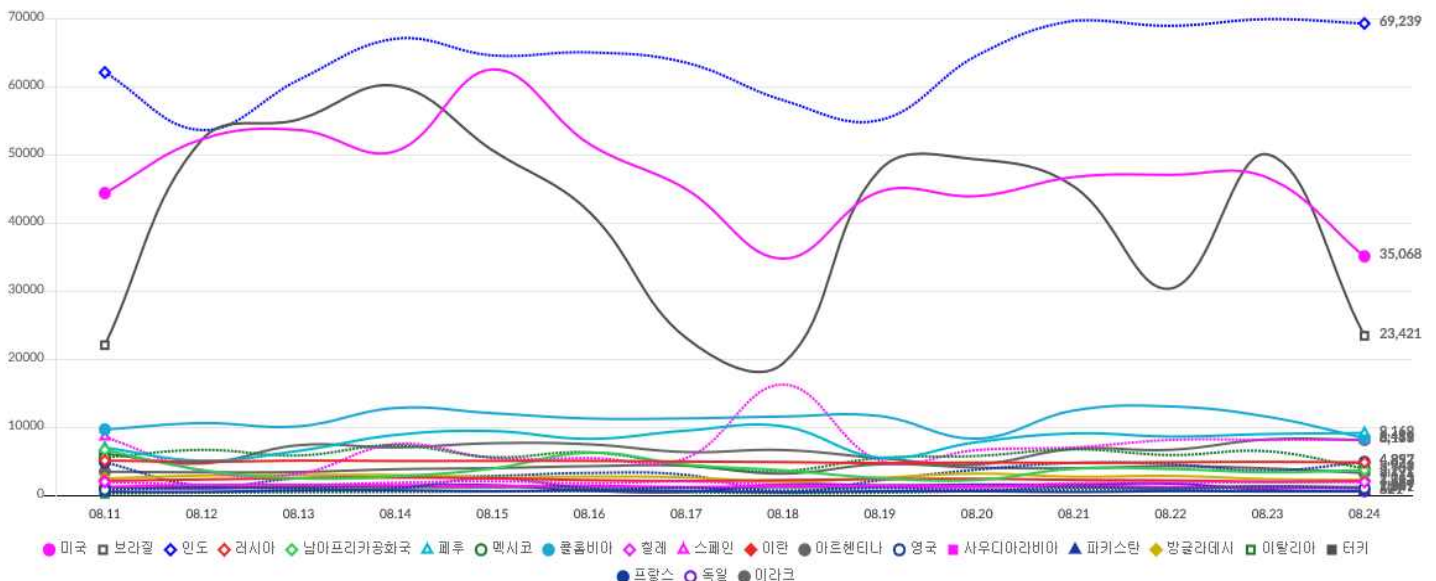

● 해외유입 현황 (2020. 8. 24. 0시 기준) (출처) 질병관리본부

- 신규 해외 유입 확진자 8명 발생, 추정 유입 국가는 중국 외 아시아 5명(러시아 3명, 방글라데시 1명, 인도 1명), 유럽 2명(우크라이나 2명), 아메리카 1명(미국 1명)임

해외유입 현황 8.24. 0시 기준

구분	합계	유입국가						확인 단계		국적	
		중국	중국 외 아시아	유럽	아메리카	아프리카	오세아니아	검역단계	지역사회	내국인	외국인
신규	8	0	5	2	1	0	0	4	4	3	5
누계	2,734	19	1,253	546	843	68	5	1,322	1,412	1,754	980
		(0.7%)	(45.8%)	(20.0%)	(30.8%)	(2.5%)	(0.2%)	(48.4%)	(51.6%)	(64.2%)	(35.8%)

해외유입 확진자 현황(8.24. 0시 기준)

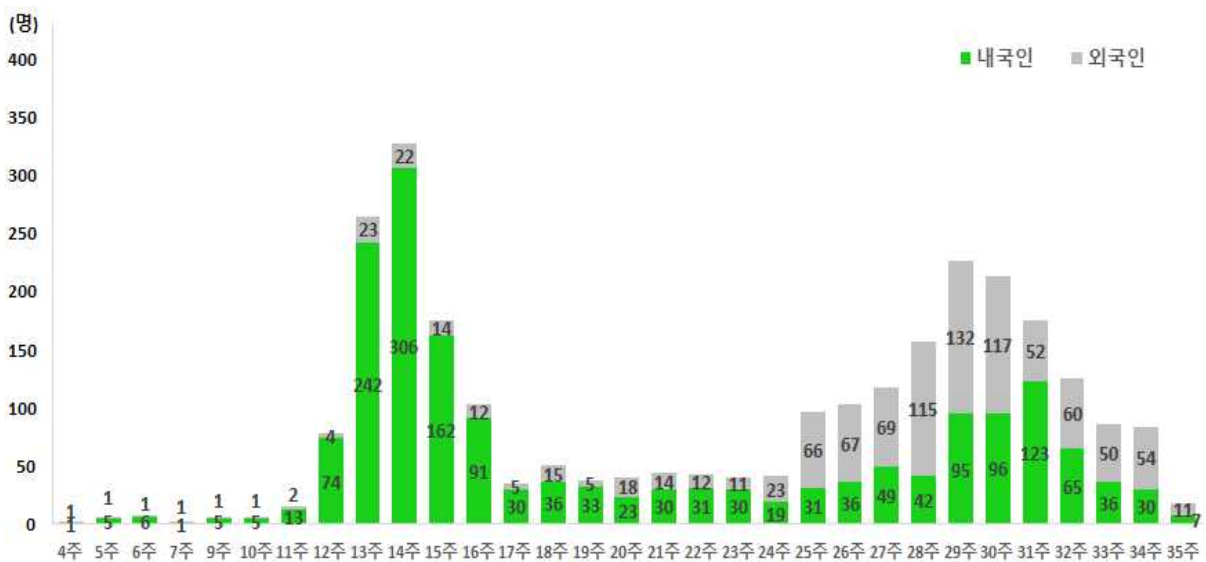
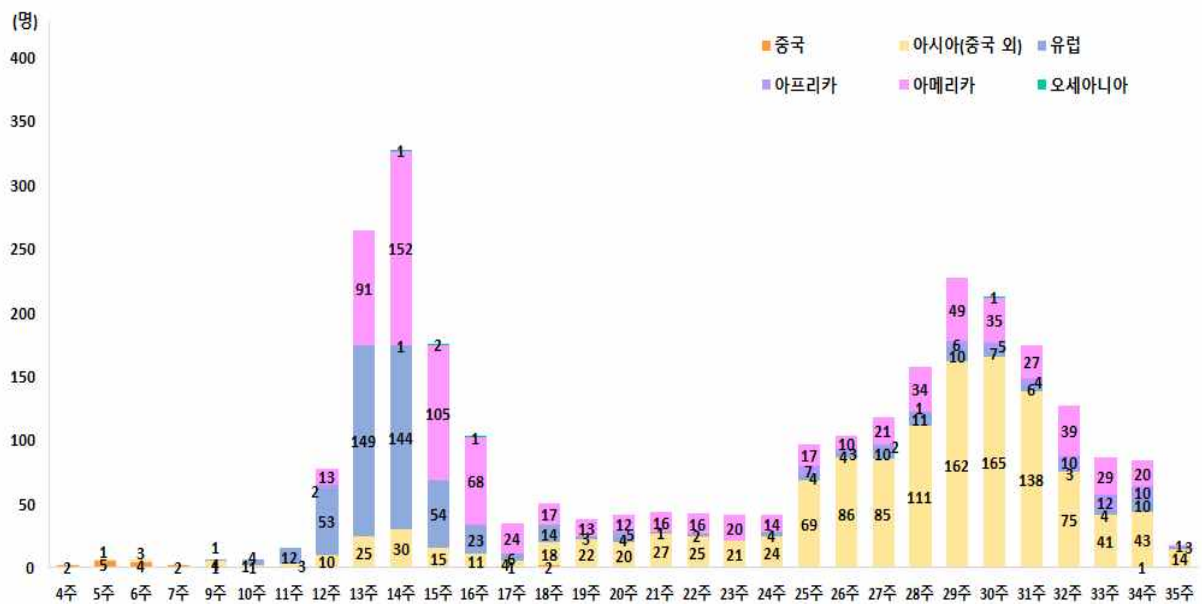

2. 정책 동향

서울시

서울소식 내 새소식, 보도자료, 소셜시장실 및 서울시 내부문건 기반으로 작성
서울특별시 공공보건의료재단

● 고도비만 아동·청소년 '비대면 원격 중재 프로그램' 참여자 모집('20.8.24.)

- 최근 아동청소년 비만증가 추이가 심각함. 지난 10년 간 서서히 비만율이 증가해오다, 최근 5년간은 매년 1% 수준으로 급증하고 있기 때문임

'10~'19년 학생건강검사 비만율(과체중 포함), 교육부

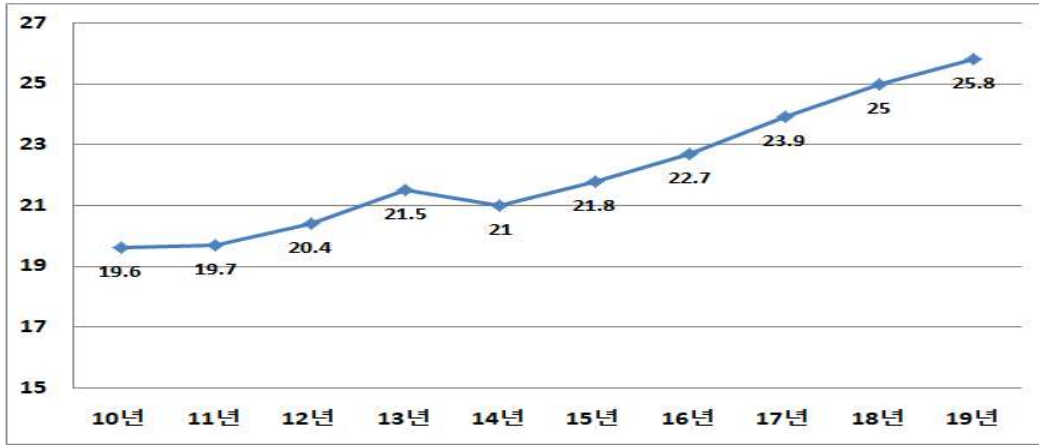

- 아울러 코로나19 장기화에 따른 생활패턴 변화가 아동청소년의 신체활동 감소, 고열량·저영양 식품 섭취 증가, 우울감 유발 등으로 이어져 현재 비만이 폭발적으로 증가하고 있을 것이라 많은 전문가들이 예상하고 있는 상황임
- 이에 서울시는 대사합병증 위험이 일반 비만자보다 2~3배 높아 관리가 시급한 고도비만 아동·청소년을 대상으로 질병관리본부 연구인 “한림대학교 성심병원 ICAAN 프로젝트”를 연계하여 관리하고자 함

ICAAN(Intervention for Childhood Adolescent obesity via Activity and Nutrition) 프로젝트
 질병관리본부가 주관하고 한림대학교 성심병원 박경희 교수(가정의학과)가 연구책임자로 연세대학교, 경희대학교와 함께 추진하는 소아청소년 고도비만 중재 연구

- * 비대면 원격 중재 프로그램 개요
- * 운영기간: '20. 10월 ~ '21. 3월 / 6개월
- * 대상: 초등학교 4학년 ~ 중학교 2학년 연령의 중등도 이상 비만자 150명(선착순)

중등도 이상 비만 기준 : 체질량지수가 아래 기준치 이상 해당되는 경우

만연령	남	여	체질량 지수
10	23.9	23.2	· 체질량지수 = 체중(kg) ÷ 신장(m) ² 예) 체중 63kg / 신장152cm / 만13세 남 $63 \div (1.52 \times 1.52) = 27.27(\text{대상자})$
11	25	24.2	
12	25.9	25	
13	26.5	25.6	
14	26.9	26	

- * 운영장소: 한림대 성심병원 (건강검진 및 의사상담), 참여자 자택 (비대면 프로그램 참여)
- * 진행절차: 건강평가·상담 → 중재(운동·영양 교육 및 행동수정 상담) → 건강평가·상담
- * 내용: 건강위험요인평가 (비만도, 혈액검사, 지방간 검사, 성장관련 검사 등), 건강정보제공 (의사상담 및 건강평가보고서 제공), 1:1 맞춤형 비대면 상담 (주 1회 영양상담 및 동기강화 상담), 운동 프로그램 (운동교육 콘텐츠 및 영상, 신체활동 모니터링)

- 초등 4학년~중학교 2학년 연령 중 중등도 이상 비만 아동·청소년은 누구나 참여 가능하며, 보다 자세한 프로그램 문의와 신청은 한림대학교 성심병원 웰니스건강증진센터(☎031-383-3179)로 전화 신청하면 됨
 - ※ 효과적인 프로그램 운영을 위하여 인원은 150명으로 제한되며, 9월 30일 까지 선착순 모집함
- 최종 선정된 참여자는 2020년 10월부터 2021년 3월까지 6개월 간 종합적이고 세심한 관리를 받게 될 것이며, 서울시는 운영 프로토콜과 효과성을 면밀히 분석하여 자체 지속 추진에 대해 검토 할 계획임
- 정남숙 서울시 건강증진과장은 “아동·청소년기는 평생의 건강습관이 형성되는 중요한 시기이며, 이 시기의 고도비만은 성인 고도비만으로 이행되기 쉽다”며 “이번 프로그램에 많은 고도비만 아동·청소년이 참여하여 체중조절과 건강습관이 형성되는 계기가 되길 바라고, 비대면 방식 프로그램의 가능성을 확인하는 사례가 되기를 기대한다.”고 말함

● 지난 2주간의 방역 관리 상황 및 위험도 평가('20.8.24.)

- 중앙재난안전대책본부는 매주 지난 2주간의 방역 관리 상황 및 위험요인을 분석하고 주의사항을 당부하였음

최근 2주간 주요 통계 비교

구분	7월 26일 ~ 8월 8일	8월 9일 ~ 8월 22일
국내발생 일일 평균 신규 확진자 수	12.0명	162.1명
수도권	10.2명	136.7명
해외유입 일일 평균 신규 확진자수	21.6명	12.1명
집단 발생 ¹⁾ (신규 기준)	9건	30건
감염 경로 불명 비율	8.3% (39/470)	18.5% (451/2440)
방역망 내 관리 비율 ²⁾	80% 초과	80% 미만
20~30대 신규 확진자 비중	35.9%	25.2%
60대 이상 신규 확진자 비중	20.7%	31.7%
일일 평균 위·중증 환자 수	14.1명	14.8명



1) 집단 발생 건수는 신고일 기준 (신규 확진자 수·감염경로 불명 비율은 보고일 기준)

2) 방역망 내 관리 비율 : 신규 확진자 중 자가격리 상태에서 확진된 사람의 비율

※ 지자체 역학조사가 진행 중으로 역학조사 결과에 따라 변동 가능

- 국내 발생 환자는 최근 2주간 1일 평균 162.1명이 발생, 이전 2주간(7.26일~8.8일)의 12명에 비해 13배 이상 증가함

* 특히, 지역적으로는 수도권 1일 평균 국내 발생 환자 수가 136.7명으로 높은 비중(84.3%)을 차지하고 있음

* 해외유입 환자는 최근 2주간 1일 평균 12.1명이 발생하였으며, 이전 2주(7.26일~8.8일)에 비해 9.5명이 감소하였음

* 지난 2주간 집단 발생 건수는 30건으로 3배 이상 증가하였고, 감염 경로를 파악하지 못한 환자의 비율도 18.5%로 증가하였으며, 방역망 내 관리비율은 80% 미만으로 감소하였음

- 연령별로는 20대~30대의 비중(35.9% → 25.2%)은 감소하였고, 60대 이상의 비중은(20.7% → 31.7%) 증가함

* 1일 평균 위·중증 환자도 14.8명으로 이전 2주간(7.26.~8.8.) 14.1명에 비해 증가하였음

지난 4주간 주별 연령별 신규환자 발생 현황

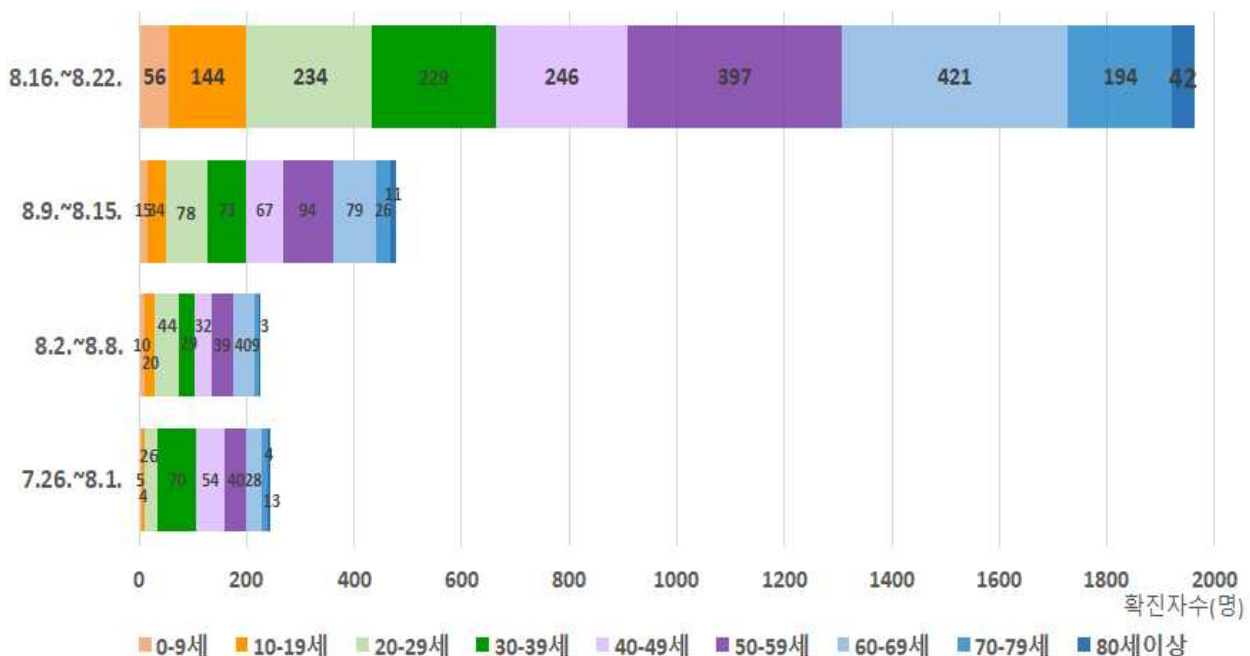

- 최근 2주간 감염경로를 보면 국내 집단발생 1,561명(64%), 조사 중 451명(18.5%), 해외유입 170명(7%), 해외 유입관련 5명(0.2%) 등임

* 최근 2주간 감염경로별 확진자 발생 현황(8.9일 0시부터 8.22일 0시까지 신고된 2,440명 기준)임

* 최근 감염 전파 양상은 수도권 중심으로 종교시설(교회), 집회, 방문판매 등에서 발생한 집단 감염이 식당·카페 등 다중이용시설, 직장 등 생활공간 및 전국적으로 확산되고 있는 상황임

8월 집단발생 주요 사례(8.1~8.24.12시 기준)

구분	내용
종교시설	서울 사랑제일교회 관련(875명), 용인 우리제일교회 관련(182명), 여의도순복음교회 관련(41명), 인천 부평구 갈릴리교회 관련(38명), 인천 열매맺는교회관련(18명), 천안 동산교회 관련(14명) 등
다중이용시설	파주 스타벅스 관련(65명), 안양 분식집 관련(21명), 원주 실내체육시설 관련(25명), 광주 유흥시설 관련(26명) 등
의료기관·사회복지시설	서울 둔촌 푸르지오어린이집 관련(18명), 서울 은천재활요양병원 관련(11명), 인천 미추홀구노인주간보호센터* 관련(8명), 천안 순천향대학교 부속 천안병원 (10명) 등
방문판매업체 등	서울 강남 골드트레인/양평모임 관련(105명), 강남 역삼동(신일유토빌) 사무실 관련(13명), 관악구 무한九름 관련(21명) 등
기타	서울 815집회 관련(176명)

※ 23일 보도참고자료에 기재된 미추홀구 '미추홀구노인주간보호센터' → '미추홀구노인주간보호센터'로 변경

- 최근 국내 감염 확산에 따라 코로나19 역제를 위해 현재 시행 중인 사회적 거리두기 2단계 조치가 제대로 이행될 수 있도록 지자체에서는 적극적으로 점검·관리하고, 국민들께서도 방역수칙을 실천해 주실 것을 당부하였음
- 특히, 지속적으로 집단 감염이 발생하고 있는 교회의 경우 정규예배를 포함한 모든 예배를 비대면 예배로 실시하고, 교회 주관 대면 모임과 행사, 단체 식사는 하지 말아야 함
- 다중이용시설에서는 수시로 환기하고, 종사자·이용자 모두 실내에서는 반드시 마스크를 착용하여야 함
- 감염 시 증증으로 이어질 가능성이 높은 고위험군이 이용하는 의료기관(요양, 정신병원, 투석병원 등) 및 사회복지 시설에서는 ▲종사자 모임 참석 자제, ▲유증상자 신속검사, ▲면회·방문금지, ▲마스크 착용 등 감염예방 조치를 준수하여야 함
- 고위험시설인 방문판매업체는 집합금지 명령을 준수하고, 중·장년층은 방문판매 관련 행사 또는 다단계 업체 및 가상 화폐 관련 설명회는 참여하지 않아야 한다고 당부하였음
- 또한, 서울 8.15일 집회 관련하여 중앙방역대책본부로부터 8.21일(금)에 문자 안내를 받으신 분은 집회 종류와 무관하게 검사 대상에 해당하기 때문에, 문자 확인 즉시 증상유무와 상관없이 선별진료소를 방문하여 검사를 받으실 것을 요청함
- * 【1차】(중앙방역대책본부) 8월 15일 광화문 집회 참석자 및 접촉이 있었던 분들은 선별진료소에서 검사를 받아주시고, 결과 확인시 까지 집에 머물러 주시기 바랍니다.(1339)
- * 【2차】(중앙방역대책본부) 8월15일 광화문 집회에 참여하신 분들은 선별진료소에서 검사를 받고, 결과 확인 시 까지 집에 머물러 주시기 바랍니다.(1339)
- 특히, 검사 결과 음성으로 안내받으시더라도, 현재 집회 관련 확진자가 지속적으로 증가하고 있어 노출 가능성이 높으므로 14일간 ❶외출은 자제해 주시고, 다른 사람과의 접촉을 최소화하여야 하며, ❷발열, 호흡기 증상이 나타날 경우 신속하게 선별진료소를 방문하여 검사를 받으실 것을 요청하였음

● **코로나19 조치사항(서울, 인천, 경기, 충남)(‘20.8.25.)**

- 중앙재난안전대책본부에서는 서울특별시(시장 권한대행 서정협), 인천광역시(시장 박남춘), 경기도(도지사 이재명), 충청남도(도지사 양승조)로부터 코로나19 조치사항을 보고받고 이를 점검함
- 서울특별시는 최근 검사수요가 크게 늘어남에 따라 8월 28일(금)부터 24명의 인력을 투입하여 ‘지역단위 찾아가는 선별진료소(이동형 검체 채취부스)’ 6개소를 운영하고 있음. 필요한 경우에는 ‘광역단위 대규모 선별진료소’ 2개소를 추가로 운영할 계획임
 - * 한편, 북상이 예보된 태풍 ‘바비’에 대비하여 선별진료소에 대한 긴급점검을 어제(8.24) 실시하고, 음압텐트, 몽골텐트 등 시설보강 필요사항을 확인하였으며, 태풍 진행단계에 따른 전략을 마련하여 대응할 예정임
- 인천광역시는 8월 25일(화)부터 8월 26일(수)까지 콜센터 60개소에 대해 강화된 방역수칙 준수 여부 등을 점검할 예정이며, PC방 등 집합금지 시설과 영화관 등 집합제한 시설에 대한 점검도 계속해 나가고 있음
 - * 연안여객터미널, 선착장 등에 대한 방역을 강화하여 입도객*에 대해 발열 체크를 실시하고 손목밴드를 착용하도록 하며, 이용객 간 거리 두기를 위해 갈지자(지그재그) 식으로 좌석을 배정하고 승객의 이동을 최소화하는 등의 밀접 접촉을 제한할 예정임
 - * 연안여객 터미널, 삼목 선착장, 방아머리 선착장
- 또한, 사회복지이용시설은 긴급돌봄, 1:1 심리·재활치료 프로그램만 운영하는 등 사회복지시설에 대한 방역 관리도 강화할 계획임
- 경기도는 경기도 내 음식점과 계약을 체결한 경기도민을 대상으로 결혼식장 분쟁 해결을 위한 통합(원스톱) 지원시스템을 운영함. 미해결 사건에 대해서는 소비자를 대신하여 사업자와 협의·중재하는 한편 소비자분쟁조정위원회를 통한 분쟁해결도 지원할 계획임
- 충청남도는 확진자가 발생한 의료기관에 대해 즉각대응팀을 투입하여 역학조사를 실시하고, 접촉자 추적 및 진단검사 등 추가 감염을 차단하고자 노력하고 있음
 - * 이와 함께 8월 21일(금)부터 종교시설에 대해 집합금지 행정명령을 내리고 긴급점검을 실시(8.23)한 결과, 총 3,113개소 중 2,362개소가 예배를 중단하거나 온라인 예배로 전환함. 나머지 위반시설에 대해서는 고의성 유무 등을 종합적으로 검토하여 강력히 대응할 계획임

● **코로나19 대응 전세버스 방역 강화방안(‘20.8.25.)**

- 중앙재난안전대책본부에서는 보건복지부 중앙사고수습본부로부터 전자출입명부(KI-Pass)를 활용한 전세버스 방역 강화 방안을 보고받고 이를 논의함
- 지난 광복절 광화문 집회에 참석하기 위하여 전국에서 전세버스를 이용하여 참가자들이 이동하였으나, 탑승자 명단을 파악하기 어려워 신속한 방역조치에 어려움이 발생함
- 또한, 버스 내에서 마스크를 쓰지 않고 노래와 춤을 추는 등의 사례가 일부 발생하여 전세버스를 통한 감염병 확산이 우려됨
- 이에 따라 지방자치단체는 단기 전세버스를 운행하는 경우 전자출입명부를 활용하여 탑승객 명단을 관리하도록 전세버스 운송사업자에 대해 행정명령을 발령하고, 전자출입명부 사용이 곤란한 상황에 대비하여 수기명부도 비치·관리하도록 할 방침임
 - * 일회성 행사·관광·집회 등 목적의 이용자를 특정하기 어려운 단기임차 전세버스 통근·통학·학원버스 등 정기적으로 운행하는 전세버스는 비대상
 - * 「감염병예방법」 제49조제1항제2의2호
- 이미 전북(8.20), 경기도·대전(8.21), 충남(8.22), 경남(8.23), 부산(8.25) 등 일부 지자체에서는 단기 전세버스에 대한 탑승자 명부 작성 의무화 행정명령을 발령하였고, 아직 행정명령을 발령하지 않은 지자체에 대해서는 중대본에서 행정명령 발령을 권고할 예정임
- 아울러, 국토교통부에서는 전세버스 내 노래와 춤 등 감염병 확산에 큰 우려가 있는 위법행위에 대해 단속을 강화하여 엄정처벌 하는 등 관리·감독을 철저히 할 것을 지자체에 요청할 예정임
 - * 「여객자동차법」시행령 별표3

● 환자 치료를 위한 병상 현황('20.8.25.)

- 정부는 추적과 검사, 격리 조치를 신속히 추진하는 한편, 병상과 생활치료센터를 적극 확보하는 등 안정적인 치료체계 구축에 만전을 기하고 있음
- 우선 지난 금요일(8.21)부터 국립중앙의료원의 공동대응상황실이 수도권의 환자들에 대한 병상을 총괄하여 배정하고 있음
 - * 이에 따라 생활치료센터로 환자를 우선 배정하는 등 병상 배정의 효율성을 높이는 한편, 환자의 중증도에 따라 병상 또는 중환자실로 이송하고 있음
- 또한, 중환자 치료 병상이 부족하다는 전문가들의 의견이 제기됨에 따라, 어제(8.24)부터 중환자 병실 운영현황에 대한 현장점검을 통해 즉시 운영 가능한 병상을 파악하고 조정하는 작업을 하고 있음
 - * 중환자 치료병상 부족에 대비하여 우선 이번 주까지 26개 병상을 추가 확보하도록 수도권 대학병원과 협의가 완료되어 준비 중임
- 생활치료센터는 8월 24일(월) 20시 기준 총 7개 시설을 운영하고 있음. 총 입소 규모는 1,605명이며 603명이 입소가 가능함
 - * 금주에 추가 개소하는 4개 시설을 포함하면 총 입소 규모는 2천 6백 명 수준으로 확대되며, 이후 4천 명 규모로 계속 확대할 계획임
- 또한, 수도권 이외 지역의 대규모 환자 발생에 대해서도 선제적으로 대비하고 있으며, 어제(8.24) 수도권 외의 충청권, 호남권, 경남권에 대해 대규모 환자 발생 시에 시도별로 병상과 생활치료센터 등을 공동으로 활용하는 대응체계를 점검함

● 자가격리자 관리 현황 및 사회적 거리 두기 이행 상황('20.8.25.)

- 중앙재난안전대책본부는 행정안전부(장관 진영)로부터 자가격리자 관리 현황을 보고 받고 이를 점검함
- 8월 24일(일) 18시 기준 자가격리 관리 대상자는 총 6만1421명이고, 이 중 해외 입국 자가격리자는 3만 1379명, 국내 발생 자가격리자는 3만42명임
 - * 전체 자가 격리자는 전일 대비 3,374명이 증가함
- 어제(8.24)는 출근, 개인농장 방문 등을 사유로 무단이탈한 6명을 적발하여, 이 중 5명에 대해 고발할 예정임
- 아울러 지방자치단체는 해외입국자나 거처가 없는 자가격리자를 대상으로 59개소의 임시생활시설을 운영하고 있으며, 1,154명이 입소하여 격리 중임
- 8월 23일(일) 각 지방자치단체에서는 ▲PC방 2,352개소, ▲유흥시설 3,645개소 등 36개 분야 총 1만7367 개소를 점검하였고, 마스크 미착용 등 1,032건에 대해 현장지도 함
- 이와 함께 클럽·감성주점 등 유흥시설 6,440개소를 대상으로 경찰청·식품의약품안전처 등이 합동(166반, 751명) 하여 심야 시간(22시~02시) 특별 점검도 실시함

● 「첨단재생바이오법」 시행령 국무회의 의결('20.8.25.)

- 보건복지부(장관 박능후)와 식품의약품안전처(처장 이의경)는 「첨단재생바이오법*」 (2019.8.27공포/2020.8.28 시행 예정) 시행령 제정안이 8월 25일(화) 열린 국무회의에서 의결되었다고 밝힘
 - * 「첨단재생의료 및 첨단바이오의약품 안전 및 지원에 관한 법률」(복지부-식약처 공동)
- 이번에 제정한 제정된 시행령은 「첨단재생바이오법」 시행을 위해 법률에서 위임한 세부사항을 규정하기 위함
 - * “희귀·난치환자에 새로운 치료 기회 열린다”, 「첨단재생바이오법」제정안 8월 2일 국회 본회의 통과('19.8.2 보도참고자료)
 - * 「첨단재생바이오법」하위법령 제정안 입법예고('19.4.21 조간 보도자료)
- 제정된 시행령의 주요 내용은 다음과 같음

<1.첨단재생의료 및 인체세포등의 범위 등 (안 제2조~제4조)>

- (첨단재생의료 범위) 치료방법별로 세포치료, 유전자치료, 조직공학치료, 융복합치료 4개로 분류
- (인체세포등의 범위) 사람 또는 동물로부터 유래한 세포·조직, 또는 이를 조작, 가공, 제작 등 방법으로 처리한 것으로 규정
- (임상연구의 위험도) 의료기관에서 연구계획 작성 시 자체적으로 위험도를 구분하기 위한 기준 제시

〈2.기본계획의 수립 등 (안 제5조 ~ 제9조)〉

- (기본계획 등) 5년 주기로 수립 예정인 첨단재생의료 및 첨단바이오의약품 기본계획과 연차별 시행계획 수립 절차, 관계부처, 범정부 민관협력(거버넌스)인 정책심의위원회 운영 등 규정
 - * (복지부, 식약처) + 기재부, 교육부, 과기부, 농림부, 산업부, 해수부, 중기부

〈3.첨단재생의료 임상연구 실시 (안 제10조 ~ 제25조)〉

- (재생의료기관) 연구계획 작성 및 제출방법, 제출자료 등 연구계획 심의 신청에 필요한 구체적 절차·방법 등 규정
 - * 첨단재생의료실시기관 : 시설·장비·인력 기준을 충족하여 첨단재생医료를 실시할 수 있는 의료기관을 보건복지부장관이 지정(재생의료기관으로 지정 후 연구계획이 승인되어야 임상연구 실시 가능)
- (심의위원회 심의) 재생의료기관이 제출한 연구계획에 대한 심의 절차 등 규정
 - * 첨단재생의료 및 첨단바이오의약품 심의위원회(법 제13조) : 의료인, 관련 분야 전문가, 환자대변인 등 민간전문가로만 20명 이내 구성, 재생의료기관이 제출한 첨단재생의료 연구계획의 적합여부 심의·의결

- ▶ (심의위원회 아래 전문위원회 설치) 심의 전문성을 높이기 위해 치료유형별 4개 전문위원회를 두고, 연구계획에 따른 첨단재생医료를 실시할 경우 유효성·안전성·윤리적 타당성 등에 대한 검토보고서 작성 책임 부여
 - * 위원회별 12명 이내 민간전문가로 구성
- ▶ (심의위원회 사무국 설치) 연구계획 접수, 심의위원회 개최, 심의결과 통보 등 심의위원회 사무처리 총괄

- (세포처리시설) 세포처리시설로 허가받기 위한 시설·장비·인력 기준 및 세포처리업무 시 기록·보고의무 등 준수사항 등 규정
 - * 첨단재생의료의 원료인 인체세포등을 재생의료기관에 공급하는 신설 업종(법 제15조)으로 세포처리만을 전문적으로 취급 가능
- (안전관리기관) 재생의료기관에서 생성된 임상연구 정보의 체계적 수집·관리를 위한 정보시스템 구축·운영 및 이를 통한 환자(연구대상자) 안전관리, 장기추적조사계획 수립
 - * 질병관리청 소속 국립보건연구원을 첨단재생의료 안전관리기관으로 지정(시행규칙안)

〈4.첨단바이오의약품 특성에 맞는 관리체계 강화 (안 제26조 ~ 제36조)〉

- (첨단바이오의약품 제조업·수입업 시설기준) 허가·신고에 필요한 작업소·보관소·시험검사실·기록보관실 등 시설기준 규정
- (인체세포등 관리업 허가기준) 허가에 필요한 시설·장비·인력 기준을 마련하고, 품질관리체계에 포함될 사항 규정
 - * 첨단바이오의약품의 원료 사용 목적 인체세포등을 공급하는 신설 업종(법 제28조)
- (첨단바이오의약품 장기추적조사) 장기추적조사가 필요한 대상 지정 및 이상사례 보고, 투여내역 등록 절차 마련
 - * 출기세포치료제, 동물 조직·세포 포함 제제, 유전자치료제 등 지정 가능
- 당초 복지부는 의료기관의 준비기간 등을 고려하여 법 시행 3개월 전인 6월까지 하위법령 제정을 완료하고 제정 법령에 근거하여 재생의료기관 지정, 심의위원회 사무국 등 제반 기반시설(인프라) 구축을 법 시행 전까지 완료할 계획이었음
 - * 코로나19 총력 대응으로 대응으로 심의위원회 구성, 재생의료기관 지정, 추가적인 행정고시 등이 아직 완비되지 않은 상황임
- 9월 중 코로나19 대응 강화를 위한 질병관리본부의 질병관리청으로의 조직개편에 맞춰 첨단재생의료 관련 필수조직들이 함께 설치될 예정임
 - * (복지부) 재생의료 전담 정책부서, 심의위원회 사무국 / (질병관리청) 국립보건연구원 내 첨단재생의료 안전관리 담당 부서
 - * 전담부서를 중심으로 신속한 재생의료기관 지정 등 필요한 사항을 완비하여 올해 내 차질 없는 법 시행이 될 수 있도록 한다는 계획임
 - ※ 재생의료기관 지정을 위한 신청 접수를 준비 즉시 별도 안내 예정
- 보건복지부 보건의료기술개발과는 “의료기관에서 하위법령에 맞춰 준비할 시간도 없이 법 시행을 맞이하게 된 점에 대해 우선 양해를 부탁드립니다”라고 하면서, “코로나19 대응으로 업무추진이 어려운 상황에서 법 시행에 꼭 필요한 정부 내 하위법령, 필수조직, 예산 마련 작업에 주력하였으며, 이를 토대로 연 내에는 차질없이 법이 시행될 수 있도록 최선을 다하겠다.”라고 밝힘
 - * 제약·바이오·재생 분야 10년간 2.8조원 투자 확정('20.7.3 보도참고자료)
- 식품의약품안전처 바이오의약품정책과는 “이번 시행령 제정으로 첨단바이오의약품 등 제조에 필요한 시설기준을 정하고, 장기추적조사 절차·방법 등을 정하여 안전관리에 필요한 기반을 마련했다.”라고 하면서 “법에서 위임한 사항을 정한 행정규칙을 최대한 이른 시일 내에 마련하여 시행하겠다.”라고 밝힘

일자	국내 발생(명)	정부	서울시
'20.01.03.	-	· 질병관리본부, 「우한시 원인불명 폐렴 대책반」 가동 - 우한시 발 항공편 입국자 검역 강화 - 중국 보건당국, WHO와 긴밀한 협력체계 유지 - 우한 방문 또는 체류자 발열, 호흡기증상 시 1339 신고 당부	
'20.01.08.	-	· 국내 조사대상 첫 유증상자 발생 - 중국 국적 36세 여성 1명, 유증상자 분류되어 격리, 치료, 검사 실시 - 접촉자 역학조사 및 모니터링 시작(29명)	
'20.01.11.	-	· 첫 유증상자 PCR 검사 결과 음성 - 유증상자 및 접촉자 모니터링 종료	-
'20.01.13.	-	· 질병관리본부, 신종코로나바이러스 분석·검사법 개발 착수	
'20.01.16.	-	· 질병관리본부, 신종코로나바이러스 지역사회 대응 강화 - 중국 우한시 방문자 중 14일 이내 유증상자 신속한 사례분류, 진단검사 - '신종 코로나바이러스 대응절차(3판)' 배포('20.1.17.) - 각 시·도 대책반 구성, 설 연휴 비상방역근무체계 가동 - 시도 보건환경연구원에 PCR 검사 이관, 지역별 신속검사 가능하도록 계획	
stage 1_중국 수입, 국내 첫 확진환자 발생			
'20.01.20.	확진:1(+1)	· 신종코로나바이러스 감염증 국내 첫 확진환자 발생 - 35세 여성(중국국적) 인천공항 검역과정 발열 등 유증상	· 서울시 확진자 최초발생 ※ 공식자료 기반 후향적 확진일자 재추정
'20.01.23.	확진:1(-) 확진:1	· 질병관리본부, 감염병 위기경보 수준 '주의' 단계로 상향	
'20.01.24.	확진:2(+1) ※미발표	· 신종코로나바이러스 감염증 두 번째 확진자 확인 - 중국 후베이성 우한시 근무자(55세, 한국인 남성), 김포공항 검역과정 유증상 확인 · WHO 긴급위원회 "아직 국제공중보건위기상황 아니야"	· 서울시 '신종 코로나 방역대책 반 가동' 설연휴 24시간 대응
'20.01.26.	확진:3(+1) ※미발표	· 신종코로나바이러스 감염증 세 번째 확진자 확인 - 후베이성 우한시로부터 입국한 한국인(54세 남성), 1.20. 귀국 · 질병관리본부, 중국 전역 검역대상 오염지역 지정, 사례정의 확대 - 의사환자 및 조사대상유증상자 사례정의 확대로 격리 및 감시대상자 큰 폭 증가	-
'20.01.27.	확진:4(+1) ※미발표	· 신종코로나바이러스 감염증 네 번째 확진자 확인 - 후베이성 우한시 방문 후 귀국, 55세 남자 한국인 · 보건복지부, 감염병 위기경보 단계, "주의→경계" 격상 · 보건복지부, 「 신종 코로나바이러스 감염증 중앙사고수습본부 」 설치 - 국립중앙의료원, 신종 코로나바이러스 감염증 대응으로 기능 전환	-
'20.01.28.	확진:4(-) ※미발표	· 최근 14일내 중국 우한 입국자 전수조사 실시 · 지역사회 확산 방지 위해 대응체계 강화 - 지자체별 선별진료소 추가 확대(1.28. 현재 288개 운영) - 1339 상담센터 상담 인력(27명→170명) 추가 확보 - 감염병관리병상 추가 확보 계획 수립(국가지정입원치료병상 29개 병원, 161 병실) - 민간의료기관 신종코로나바이러스 검사 가능 하도록 기술과 자료 제공 - 신종 코로나바이러스감염증 대비 어린이집 등 대응요령 배포 · WHO 신종코로나바이러스 감염증 위험 수위 '보통→높음'으로 조정	· 보건소(25개), 시립병원(4개) 선별진료소 운영 · 격리병상 71개 상시 가동 준비 · 중국동포 밀집지역 임시 신고·지정 센터 지정 · 예방 등 시민 집중 홍보 안내 강화
'20.01.30.	확진:6(+2) 확진:4	· 신종 코로나바이러스 추가 환자 2명 확인, 첫 2차 감염 사례 발생 - 우한 방문 후 귀국(32세 남자 한국인), 세 번째 확진자 접촉자(56세 남자 한국인) · 문재인 대통령 주재 「신종 코로나바이러스 감염증 대책 종합점검회의」 개최 - 검역인력 확충, 보건소 기능 감염병 중심으로 전환, 격리 시 보상 등 범부처 총력 대응 · 민간 협력으로 진단 빠른 '실시간유전자 증폭검사' 구축·검증·평가 완료 - real time RT-PCR, 1회 검사로 확진, 6시간 이내 결과 확인 가능 - 1.31.부터 전국 18개 보건환경연구원에서 검사 실시 · 의료기관 DUR, ITS를 통한 환자 해외 여행력 확인 - DUR(의약품안전사용서비스), ITS(해외여행력 정보 제공프로그램)	· 중국 우한시 입국자 208명 전 수 조사 진행 · 관망 위기관리TF 체계 구성 · 서울시, 신종코로나바이러스 감염증 상황 매일 유튜브 생방송 실시 · 서울시 소방재난본부, 신종코로나바이러스 의심환자 이송지 원반 확대 운영
'20.01.31.	확진:11(+5) ※미발표	· 우한교민 368명 1차 입국 , 유증상 18명 · 질병관리본부 확진자 역학조사 경과발표, 접촉자 자기격리 및 심층조사 시행 · "신종 코로나바이러스 대응 실험실 생물안전 잠정기준" 안내 · 보건소 선별진료서 이동형 X-ray 장비 구매 188억원 지원 · 중앙사고수습본부, 확진자의 확인되지 않은 개인정보 확산 사건 수사 의뢰 · WHO 현지시각 1.30. " 국제보건위기상황 " 선포	· 선별진료소 58개소 확대 - 시립병원 4개소 추가 - 서울의료원 응급실 유증상 전용응급실로 전환 - 이동 선별진료소 7개 설치 지원 · 역학조사관 4→11명 확대 · 검사기능 강화

코로나19 발생 현황 및 정부 대응 요약

일자	국내 발생	정부	서울시
'20.02.01.	확진:12(+1)	· 중앙사고수습본부 회의 관계부처 합동 확대 개편 - 중국 유학생, 여행자, 근로자 등 관련 방역 관리방안 범부처적 안건 논의	
	※미발표	· 우한교민 333명 2차 입국 , 유증상자 7명, 국립의료원 이송 · 마스크와 손소독제 매점·매석 금지하는 고시가 법제처 검토 완료	
'20.02.02.	확진:15(+3)	· 중앙사고수습본부, 전국 선별진료소 288개→532개로 대폭 확대 · 1339 상담인력 (1.31.)38명→126명(2.1.)→188(2.4.) 계획	
	※미발표	· 우한입국 교민 총 701명 검체 채취 검사, 1차 입국자 1명 확진 - 경찰인재개발원(아산)에 520명, 국가공무원인재개발원(진천)에 156명 입소 - 입국일로부터 14일간 격리, 종료 후 한 차례 더 진단검사 시행	
'20.02.03.	확진:15(-)	· 중앙사고수습본부 본부장(차관→장관)주재로 격상 · 중국 후베이성에서 입국하는 모든 외국인 입국 제한조치(2.4.0시부터) · 제주 무사증입국제도 일시 중단	· 서울시, 소상공인 피해 최소화 - 기금 자금 5,000억원 지원 - 금리 0.5%p인하 등 - 관광객 집중지역 방역소독 · 대외협력기금 2억원 지원 - 우한교민 격리 주변 지역 의약품 지원
	※미발표	· 중국 전용 입국장 별도 설치, 특별입국절차 진행 - 특별입국절차: 중국에서 입국하는 모든 내외국인 거주지, 실연력처 확인 후 입국 허용 · 밀접접촉자, 일상접촉자 구분 폐지, '접촉자' 전원 자가격리 조치 · 중국 유입 추정 9명, 일본 확진자 접촉 1명, 국내 2차 감염 5명	
'20.02.04.	확진:16(+1)	· 신종코로나바이러스 진단시약 긴급사용 승인, 의료기관까지 검사 확대 - 지역사회 확산 방지, 조기 진단위해 2.7.부터 민간 의료기관에서 검사 가능 · 1339, 129, 공단 상담센터 등 유관기관 포함 총 596명 상담 배치	· 지하철 버스, 택시 감염 예방 본격 돌입 - 대중교통 대대적 방역 · DDP 예방을 위한 특별방역 - 방역 매주 실시 - 열화상 카메라, 세정제 등 배치
	※미발표	· 우한지역 입국자 명단 서울시 송부, 소재 및 위치 파악 전수조사 협업 · 집단시설다중이용시설 등 대응지침 배포 - 중국 전 지역 다녀온 직원 및 이용자 14일간 업무 배제, 등원 중단 권고 - 전 부처의 집단시설 및 다중이용시설에 적용 · 16번째 환자, 태국 여행 후 확진(태국 정부 확진자 관련 자료 공유 요청)	
'20.02.05.	확진:19(+3) 완치:1(+1)	· 2번째 환자, 확진자 중 처음 퇴원 · 질병관리본부, 신종코로나바이러스 감염증 환자 바이러스 분리 성공 - 신종 코로나바이러스 한국 분리주 이름: BetaCoV/Korea/KCDC03/2020 - 유전정보 공개, 백신·치료제 개발 등을 위해 과학계와 공유	· 외국인 밀집지역 식품업소 802곳 집중점검, 확산 차단 - 3개 시장 75명 투입 선제적 점검 - 야생동물 등 취급여부 점검 - 1개 시장 방역·소독 실시
	확진:7	· 국립보건연구원, 신종코로나바이러스 치료제 및 백신개발 연구 착수 · 중앙사고수습본부 유관부처와 마스크 수급 대책 마련 · 국민 정보 제공 위해 '신종 코로나바이러스 감염증' 전용 홈페이지 개설 - 신종코로나바이러스 마이크로페이지, ncov.mohw.go.kr - 일일 브리핑, 환자 현황 및 이동경로, 팩트 체크, 대응지침, 홍보자료 등 신속 제공 · 확진자 개인정보 유출, 일본 직원 사칭에 대한 수사 의뢰	
'20.02.06.	확진:23(+4) 완치:2(+1)	· 중앙사고수습본부 국무총리 임석 하에 본부장 주재로 코로나 대응 논의 · 마스크·손소독제 등 수급안정화 위해 긴급수급 조정조치 발동 - 마스크·손소독제 생산, 도매업자 출하·판매시 정부 신고 의무 부여	· 신종코로나 확산 방지, 131개 대학로 소극장, 71개 문화시설 특별방역 · 확진자 다중이용시설 이동 동선 지도 서비스 제공 준비 · 확산 방지 위한 개선행안 중앙정부에 지속 건의 - 7개 건의 5개 반영, 2개 추진중
	확진:10	· 정부, 민간후원 연계, 마스크 15만개 노인맞춤 돌봄서비스 수행기관 후원 · 인천국제공항 검역 강화, 유증상자 4단계 고강도 검역체계 가동 - 검역조사→선별진료→시설격리→진단검사, 확장형 검역 시스템 최초 가동 · 신종코로나바이러스감염증 사례정의 확대(대응절차 5판 개정), 검사기관 확대 · 첫번째 확진자(35세 여자, 중국인), 퇴원	
'20.02.07.	확진:24(+1) 완치:2(-)	· 신종코로나바이러스감염증 진단 검사 대상 확대, 의사환자 검사비 지원 - 중국 방문 후 유증상자, 의사소견에 따라 신종코로나바이러스감염증 의심되는자 - 확진자·의사환자로서 진단받은 경우 검사비용에 한해 지원	· 서울시, 각부시설 2.8.부터 운영 - 자가격리자 중 독립생활 어려운자 대상 - 서울시 인재개발원 활용
	※미발표	· 선별진료소 556개소로 확대, 1일 검사 가능 건수 3천여건 정도 · 위험성 큰 집단 대상 우선순위 평가하여 검사대상 확대 계획	

코로나19 발생 현황 및 정부 대응 요약

일자	국내 발생	정부	서울시
'20.02.08.	확진:24(-) 완치:2(-)	<ul style="list-style-type: none"> · 중앙사고수습본부 17개 시도와 확산 방지 대책 논의 <ul style="list-style-type: none"> - 시도별 시설·병상·인력 등 운영계획 논의 · 입원 또는 격리자 생활지원 위해 법률 근거 관계부처 협의·확정 <ul style="list-style-type: none"> - 「신종감염병중후군 및 중동호흡기증후군(MERS) 발생에 따른 유급휴가비용 및 생활지원비 지원금액」 고시 협의를 거쳐 최종 확정 - 14일 이상 격리된 경우, 4인 가구 기준 월 1,230,000원 지급 - 유급휴가 제공한 경우 사업주에게 유급휴가비용 지급 · 집단시설·다중이용시설 표준 소독 수행 지침, 각 부처와 지자체 배포 · 국내 초기 방역 신속 조치로 다수 경증, 전파 속도 메르스 비해 빠른 편 	
	※미발표		
'20.02.09.	확진:27(+3) 완치:3(+1)	<ul style="list-style-type: none"> · 중국 입국자 건강상태 모니터링 '자가진단 앱' 사용 사후관리 강화 <ul style="list-style-type: none"> - 2.10.~11. 시범운영, 2.12. 이후 시행 · 지자체 총력 동원 태세, 보건소 방역활동 집중 체계 구축 · 환자 조기발견 위한 진단검사 물량 대폭 확대 계획 <ul style="list-style-type: none"> - 2월 말까지, 1일 만 건의 진단검사 가능하도록 확충 · 다수 환자 발생 대비 병상·인력 확보 계획 <ul style="list-style-type: none"> - (응급)1차 국가지정 198 병상 활용→2차 공공병원 및 군병원, 일반 종합병원 활용 - (인력)10개 즉각대응팀→30개, 역학조사관 처우개선 및 채용방식 개선 - (치료)국립중앙의료원 주관 "중앙임상TF", 표준적 치료방법 권고안 수립 	
	※미발표		
'20.02.10.	확진:27(-) 완치:4(+1)	<ul style="list-style-type: none"> · 한시적 국내 크루즈선 입항 금지 <ul style="list-style-type: none"> - 크루즈 다이아몬드프린세스호 336명 중 70명 양성(2.9. 기준) · 11번째 환자, 증상 호전, 검사 2회 연속 음성 확인, 퇴원 	· 자기격리자 8명, 서울시 인제 개발원 입소
'20.02.11.	확진:28(+1) 완치:4(-)	<ul style="list-style-type: none"> · 중국 외 홍콩·마카오 오염지역 지정, 검역 강화 밝힘 · 중앙사고수습본부 중국 외 환자 발생 6세 지역, 여행 최소화 권고 <ul style="list-style-type: none"> - 외교부 중국 후베이성 철수 권고(3단계), 그 외 중국 지역 여행차제(2단계) · 중국 외 감염 확인 국가 여행이력 정보 의료기관, 약국에 제공 <ul style="list-style-type: none"> - 수진자자격조회(건강보험 자격조회), ITS, DUR 통해 제공 	<ul style="list-style-type: none"> · 서울시, 신종코로나 8개 언어로 상담 안내 · 서울시, 공항버스 김호은행 승인
	※미발표		
'20.02.12.	확진:28(-) 완치:7(+3)	<ul style="list-style-type: none"> · 우한교민 147명 3차 입국, 유증상자 5명 국립중앙의료원 이송 <ul style="list-style-type: none"> - 14일간 임시 생활시설 국방어학원에 입소 · 대규모 행사나 축제, 시험 등 집단행사 개최 권고 지침 마련·시행 · 특별입국절차 적용지역 확대(홍콩, 마카오), 자가진단 앱 설치 · WHO 신종 코로나 바이러스 이름 "COVID-19" 명명 <ul style="list-style-type: none"> - CO: 코로나, VI:바이러스, D: 질환, 19: 2019 의미 · 3번째, 8번째, 17번째 환자 증상 호전 및 2회 검사 음성, 퇴원 · 국내 분리 한 신종코로나바이러스 분양, 진단·치료·백신 개발 적극 활용 	<ul style="list-style-type: none"> · 환경매체(검체) 조사계획 <ul style="list-style-type: none"> - 확진자 동선 6개소 긴급점검 - 향후, 확진자 동선 내 다중 이용시설 조사 확대
	확진:10 완치:2		
'20.02.13.	확진:28(-) 완치:7(-)	<ul style="list-style-type: none"> · 코로나19, 지자체 중심의 자기격리 관리 강화, 격리시설 확대 <ul style="list-style-type: none"> - 2.3일 15개 시·도 17개소 766실 → 2.12일 16개 시·도 19개소 864실 · 진단 시약 생산 확대, 검사기관 확충, 1일 5천명 수준 검사 수행 <ul style="list-style-type: none"> - 검사기관: 질병관리본부, 보건환경연구원+민간기관 46개 · 중앙임상TF, 코로나19 임상연구 기반 진료권고안 발표 	<ul style="list-style-type: none"> · 코로나19로 어려움 겪고 있는 시민에 생필품, 주거비, 생계비(서울형 긴급복지) 지원 · 피해 회복능가 지원 캠페인
	※미발표		
'20.02.15.	확진:28(-) 완치:9(+2)	<ul style="list-style-type: none"> · 우한교민 1차 입국자 366명(확진자 2명 제외) 퇴소 <ul style="list-style-type: none"> - 퇴소 전 증상 발생 대처요령, 건강관리, 단기숙소 및 일자 등 교육 - 희망 지역에 따라 5개 권역별 분산하여 이동 예정 · 2.17.부터 입원·격리자 생활비지원 및 유급휴가비 지원 접수 · 코로나19 확진자 및 격리자 등 심리지원 <ul style="list-style-type: none"> - 「코로나19 통합심리지원단」에서 1.29.부터 심리지원 실시 - 국가·영남트라우마센터, 국립정신의료기관 유선 상담, 고위험군 선별 치료 연계 · 7번째, 22번째 환자 증상 호전, 검사결과 2회 연속 음성, 퇴원 	<ul style="list-style-type: none"> · 2.14. 관공시장 조기 회복 중 합대책 발표 · 2.14. 코로나19 극복 위한 관 광업계 간담회 개최
	※미발표		
'20.02.16.	확진:30(+2) 완치:9(-)	<ul style="list-style-type: none"> · 국내 확진자 역학적 특성 분석 결과 발표 <ul style="list-style-type: none"> - 해외 유입사례(57.1%), 국내 감염사례(35.7%), 전파 경로 조사중(7.1%) - 임상 증상 경미 또는 비특이적, 발열, 인후통 호소가 각 32.1%로 가장 많음 - 입원 후 영상검사상 폐렴을 보인 환자는 64.3% 	

코로나19 발생 현황 및 정부 대응 요약

일자	국내 발생	정부	서울시
'20.02.16.	확진:30(+2) 완치:9(-)	<ul style="list-style-type: none"> · 의사 소견에 따른 진단검사 확대, 환자 조기발견, 사회 감시체계 구축 · 의료기관의 감염 예방과 취약시설(요양시설·병원) 보호 조치 강화 · 지자체 자기격리자 업무 전담관리, 접촉자 격리 시설 23개소, 872실 확대 · 유·초·중등학교 개학 대비 방역 강화 계획 · 중국 입국 유학생 7만여 명 14일 자기격리 등 보호·관리 방안 논의 · 고용노동부, 사업장 방역 및 어려움 겪는 사업장 고용안정 적극 지원 	
	※미발표		
'20.02.17.	확진:30(-) 완치:10(+1)	<ul style="list-style-type: none"> · 요양병원 대상 중국 등 여행력 있는 종사자·간병인 실태조사 - 전국 1,470여 개 요양병원(2.17.~2.18.) 여행이력, 업무배제, 폐렴환자 여부 등 점검 · 호흡기 감염병 관련 감시체계, 인플루엔자 및 호흡기바이러스 감염증 병원체 감시체계 코로나19 검사 추가 실시, 참여 기관 확대 · 코로나19 치료제 및 백신 개발 긴급 연구과제 공모 시작 · 중국인 유학생 관리 및 지원 등, 대학 체계적 관리 지침 배포 · 한·일 보건부 장관, 코로나19 상호협력 다짐 - 일본 다이아몬드 프린세스호 내 체류 중인 우리 국민 대한지원, 이송방안 협의 - 코로나19 양국 현황 및 방역대책 정보 공유, 향후 협력방안 논의 · 28번째 환자 완치하여 퇴원 	<ul style="list-style-type: none"> · 서울시, 코로나19에 따른 혈액수급난에 긴급헌혈 나서 · 찾동 방문간호사, 복지플래너 총 3,208명 확산예방 총력 - 관공속박업소 1,403개 전수조사 - 취약계층 수시 모니터링 - 취약계층 마스크, 세정제 전달, 감염예방 교육 실시 · 방역조사 안전 '클린존' 마크
	확진:12 완치:3		
stage 2 대구·경북 중심 지역사회 전파 확인			
'20.02.18.	확진:31(+1) 완치:12(+2)	<ul style="list-style-type: none"> · 31번째 환자 발생(59년생, 대구), 외국 방문 이력 없음 · 12번째, 14번째 환자 증상 호전으로 격리해제, 퇴원 · 전국 3만7000여 개소 어린이집에 방역물품 구입비 65억 6200만원 지원 - 어린이집 마스크, 손소독제 구입 지원 	<ul style="list-style-type: none"> · 서울시, 코로나19 지역경제 피해 최소화 대응체계 가동 - 안심클린시장 운영, 피해 기업 지원 등
	※미발표		
'20.02.19.	확진:51(+20) 완치:16(+4)	<ul style="list-style-type: none"> · 확진자 20명, 18명 대구·경북, 15명 31번째 확진자(신천지) 연관 - 선별진료소 거침없이 3차 의료시설 직행, 대구·경북 지역 내 다수 응급시설 폐쇄 - 당일 기점으로 국내 확진자 수 증폭 시작 · 코로나19에 따른 운영 어려움 의료기관 건강보험 급여비 조기지급 특례 시행 - '15 메르스때도 시행한바 있으며, 청구확인만 거쳐 10일 이내 90% 조기 지급 · 일본 크루즈선 7명 이송, 14일간 임시생활시설 격리 생활 시작 - 우리국민 6명, 일본인 배우자 1명 총 7명 - 김포공항 검역 후, 국립인천공항검역소 중앙검역의료지원센터 격리 생활 시작 · 보건복지부, 대한병원협회, 중소병원협회 등 6개 의료계 협조 요청 · 6번째, 10번째, 16번째, 18번째 환자 완치되어 퇴원 	<ul style="list-style-type: none"> · 성동구 주상복합아파트 관련 확진자 첫 발생 · 서울시, 코로나19 확산 방지 위한 공영차고지 방역소독 - 서울시 관리 29개 공영차고지 내 주차장 주1회 소독 - 천만 시민과 운전자 감염 예방
	확진:13 완치:5		
'20.02.20.	확진:104(+53) 완치:16(-) 사망:1(+1)	<ul style="list-style-type: none"> · 최초 사망자(청도 대남병원 관련) 발생, 신규 확진자 대부분 대구·경북 지역 · 정부 대구시에 즉각대응팀 19명, 중앙사고수습본부 6명 등 현지 파견 - 현재 선별진료소 8개 추가(14→22개소), 공중보건의 24명 추가 배치 예정 · 지역사회 전파 확인, 진단기관 46개→77개 추가 확대 · 서울지역 확진자, 선별진료소 세차례 방문했으나 검사 거부 · 제주 지역 대구 휴가다녀온 군인 확진 판정 · 코로나19 대응지침 지자체용 개정(제6판), 0시부터 적용 - 의료진 환자 의사 해외여행 경력 관계없이 의심될 경우 적극 검사 시행 · 코로나19 손실보상심의위원회 구성 - 감염예방법에 따라 손실 보상 구체적 기준 등 심의·의결 예정 	<ul style="list-style-type: none"> · 코로나19 피해 관광업계 대상 특별자금 지원 현장 설명회
	※미발표		
'20.02.21.	확진:204(+100) 완치:17(+1) 사망:2(+1)	<ul style="list-style-type: none"> · 제주, 충청북도, 충청남도, 경상남도 최초 확진자 발생 · 대구·경북 지역 병상 확보 노력 - 현재 음압 9개 병원 50병실 확보, 향후 공공병원 및 민간병원 병상 확보 · 신천지 대구교회 신도 코로나19 전수 검사 실시 예정 - 검사수행 민간 의료기관 4개소 추가 지정, 공중보건의 24명 추가 배치 · 청도 지역 코로나19 확산 방지를 위한 격리 및 검사 실시 · 정부, 「법정부특별대책지원단」 구성·운영 - 보건복지부, 행정안전부, 환경부, 경찰청 등 10개 기관 참여 · 국립중앙의료원, 국군대전병원 등 코로나19 전담병원 운영 준비 · 대구지역 전체 학교, 3월 1주 개학연기 협의 완료 · '코로나19 중앙임상TF'를 '신종감염병 중앙임상위원회'로 확대 	<ul style="list-style-type: none"> · 은평성모병원 관련 서울시 확진자 최초 발생 · 서울시 인재개발원 내 코로나19 격리자 8명, 21일 퇴소 · 서울시, 의심증상 시민까지 확대하여 지역감염 차단 노력 · 건강취약계층 복지시설 방역관리 총력 · 중국입국 유학생 픽업·임시거주공간·모니터링 전방위 지원
	확진:19 완치:6		

코로나19 발생 현황 및 정부 대응 요약

일자	국내 발생	정부	서울시
'20.02.22.	확진:433(+229) 완치:18(+1) 사망:2(-) ※미발표	<ul style="list-style-type: none"> · 대구지역 신천지 신도 명단(약 9,336명) 모두 확보 <ul style="list-style-type: none"> - 9,336명 중 1,261명(13.5%) 유증상 응답 - 2.7. 1차, 2.14. 2차 발병 추정, 종교 모임 내 지속 전파 시사 · 청도 대남병원 종사자 및 환자 전수조사 진행 중 <ul style="list-style-type: none"> - 현재까지 256명 중 111명 확진(사망자 2명 포함, 의료진 9명, 환자 102명) 확인 	
'20.02.23.	확진:602(+169) 완치:18(-) 사망:6(+4) ※미발표	<ul style="list-style-type: none"> · 코로나19 전국 확산 가능 대비, 위기경보 단계, "경계→심각" 격상 <ul style="list-style-type: none"> - 질병관리본부 '위기평가회의' 통해 보건복지부 장관 발령 통해 적용 - 해외 유입차단, 환자 발견 및 접촉자 격리 정책, 지역사회 확산 최소화 전략 추진 · 중앙사고수습본부, 국무총리 본부장 중앙재난안전대책 본부로 격상 · 대구, 경북 청도 지역 '감염병 특별관리지역' 집중 관리 <ul style="list-style-type: none"> - 대구지역 최소 2주간 자율 외출 자제, 이동 제한, 증상자 신속 검사 - 빠른 치료 위한 전담병원 병상·인력 확보 계획 · 지역별 코로나19 병상·인력 확보 및 단계별 활용계획 수립 <ul style="list-style-type: none"> - 중증환자 음압병상, 경증환자 전담병원 등 병상·인력 확보 계획 · 경주시 40대 남성 자택서 숨진 채 발견, 일상 감염자 중 최초 사망 발생 · 서울 은평성모병원 사례 중심 조사 진행중 <ul style="list-style-type: none"> - 해당 병원 내 2명의 확진자 발생 · 복지부 장관, 대구·경북 의료계 단체장과 긴급 간담회 개최 	
'20.02.24.	확진:833(+231) 완치:22(+4) 사망:8(+2) ※미발표	<ul style="list-style-type: none"> · 청도 대남병원 정신병원 한층 전원 확진판정(113명) · 서울 은평성모병원 간병인 근무자 확진 판정 · 대구, 경북지역 지역사회 확산 방지 대책 적극 실시 중 <ul style="list-style-type: none"> - 2.24.09시 기준, 대구 지역 환자 446명, 경북지역 환자 186명 - 대구지역 코로나19 확산 방지 위한 의료인 봉사자 모집 · 전국 모든 유·초·중등학교 개학 연기(3.1.→3.9.) · 개인정보 유출·확산 엄중 대처 	<ul style="list-style-type: none"> · 서울시 7대 선제적 대응책 가동 · 코로나19 피해 자하도스가 소상공인 관리비 감면 · 코로나19 공공일자리 총 1,700개 참여자 모집 · 코로나19관련 서울시 인준판 리우원회 · 1회용품 한시적 사용 허용
'20.02.25.	심 각 확진:977(+144) 완치:22(-) 사망:11(+3) 확진:33 완치:9	<ul style="list-style-type: none"> · 대구·경북 지역 병상·인력, 선별진료소, 진단 검사 물량 지속 확충 · 중앙재난안전대책본부, 전국 신천지 교회 신도 명단 협조 받기로 합의 · 코로나19로 운영상 어려움 겪고 있는 의료기관 지원 <ul style="list-style-type: none"> - 급여 조기 지급 특례, 인력·시설 신고 유예, MRI 집중심사 시기 연기 등 · 코로나19로부터 안전한 '국민안심병원' 운영 <ul style="list-style-type: none"> - 호흡기질환이 아닌 환자들이 안심하고 진료받을 수 있는 '국민안심병원' 지정 · 전국 정신건강의학과 폐쇄 병동 대상 실태조사 실시 <ul style="list-style-type: none"> - 종사자 여행 이력, 업무 배제, 입원 환자 폐렴 증상 여부 등 · 국민, 고위험군, 유증상자, 코로나19 유행지역 관련 대국민 행동 수칙 배포 · 코로나19 총력 위한 공공 2부제 일시 중단 · 1회용품 규제 제외 적용, 지자체별 탄력적 운용 통보 	<ul style="list-style-type: none"> · '은평성모병원대책본부' 구성(총 40명, 전원 검사 및 병원 내 집중영역 등 감염 차단 조치) · 코로나19 관련 중구계 지도자 간담회 · 신천지예수교 263개소 점검 · 188개 폐쇄 방역 집합금지 명령 · 확인불가 66개소 합동점검 · 제보 등을 통한 주·저녁 현장점검 · 폐쇄시설 집합종교활동 적발 시 법적 조치 · 집합금지 위반 범투본 고발조치
'20.02.26.	확진:1,261(+284) 완치:24(+2) 사망:12(+1) 확진:51 완치:9	<ul style="list-style-type: none"> · 대구시 3.1.까지 전담병원 외 인근 지역병상 포함 총 1,600개 병상 확보 <ul style="list-style-type: none"> - 입원 대기 사례 발생하지 않도록 인력확충, 병상 가동 가속화 방안 논의 · 대구 의료인 봉사자 현 205명 지원 <ul style="list-style-type: none"> - 의사 11명 간호사 100명 간호조무사 32명, 임상병리사 22명, 행정직 등 40명 · 신천지 약 21만 2000명 전체 신도 명단 확보, 지자체와 전달 · 행사·다중이용시설·소독 등 지침 개정 및 시행 · 1차 '국민안심병원' 91개 의료기관 지정 <ul style="list-style-type: none"> - 호흡기 환자 병원 방문·입원 모든 진료 과정, 다른 환자와 분리 진료 병원 - 4개 상급종합병원, 68개 종합병원, 19개 병원 신청 · 코로나19 밀접접촉 방지 위한 유연근무제 활용 · 전국 어린이집 휴원 실시(2.27.~3.8.) · 마스크 수출제한 조치 및 공적 판매처 출고 의무화 오늘부터 시행 · 경기도 고양시, 최초 '드라이브-스루' 방식의 검사 시작 <ul style="list-style-type: none"> - 차에 탄 채로 검사 받는 것으로, 10분 만에 검체 채취 완료 · 코로나 3법 국회 본회의 통과, 감염병 검사·입원 거부시 처벌 <ul style="list-style-type: none"> - 「감염병의 예방 및 관리에 관한 법률」, 「검역법」, 「의료법」 	<ul style="list-style-type: none"> · 은평성모병원에 이어 서울자활 병원 상계백병원 코로나 확진자 발생 · 서울시, 코로나19 확산 방지 위해 도심내 집회 제한 강화 <ul style="list-style-type: none"> - 제한장소 서울역, 효자동삼거리까지 확대

코로나19 발생 현황 및 정부 대응 요약

일자	국내 발생	정부	서울시
'20.02.27.	확진:1,766(+505) 완치:26(+2) 사망:13(+1)	<ul style="list-style-type: none"> · 질병관리본부, 코로나19 바이러스 유전자 분석 “의미있는 변이 발견 못해” · 중앙임상위원회, 코로나19 중등도에 따른 효율적 의료자원 운영 필요 · 경북지역 음압병상 26개, 전남 총 811병상 확보 계획 · 대남병원 치료중인 정신질환자 국립정신건강센터 이송 · 대구시 의료기관 건강보험 선(先) 지급 특례 지원 시행 · 2.27. 기준 총 127개 ‘국민안심병원’ 지정 · 코로나 19 파견 의료인력 지원·운영 지침(안) 마련 · 국방부, 코로나19 의료 및 검역지원, 병상 및 시설 기여 등 동참 · 외교부, 우리 국민 입국 제한 또는 여행 제한 조치 외교력 적극 투입 대응 · 사회복지시설 휴관 권고 및 돌봄 공백 대응계획 	<ul style="list-style-type: none"> · 코로나19 확산대비 평화문세 종대로 집회전략 철거 · 서울시, 종교시설 방역강화 위한 예산 긴급지원
	확진:59 완치:9		
'20.02.28.	확진:2,337(+571) 완치:27(+1) 사망:16(+3)	<ul style="list-style-type: none"> · 국립보건연구원, 코로나19 대응 위한 민-관 협력 백신·치료 개발 추진 · ‘자동차 이동형(Drive Thru) 선별진료 모범사례 표준운영모형 마련 · 신천지 전체 국내 신도 194,781명 중 53.7% 확인, 유증상 1.4% · 청도 대남병원 코로나 19 확진자 60명, 국립정신건강센터 등으로 이송 · 코로나19 긴급 대응 위한 재난 관련 기금 사용 활성화 · 2.28. 기준 총 174개 ‘국민안심병원’ 지정 	<ul style="list-style-type: none"> · 성동구 주상복합아파트 관련 집단발생 확진 증가 · 서울시 신천지 28,317명 전수 조사, 유증상 217명, 고위험군 3,545명 · 서울의료원 코로나19 전담병원 전환 · 서울시와 일부 민간병원, 음압 병상 부족사태 대응 · 코로나19 피해지원 위해 공공사가 임대료 6개월간 50% 인하 · 서울 지하철 총력다해 코로나 19 확산 방지 · SNS 코로나19 응원 캠페인
	확진:65 완치:9		
'20.02.29.	확진:3,150(+813) 완치:30(+3) 사망:17(+1)	<ul style="list-style-type: none"> · 대구 893개 병상 사용중, 3.5.까지 1,000여개 병상 확보 예정 - 검사 인력: 공중보건의 165명, 간호인력 10명 지원/군 운전인력 61명 지원 - 전남병원 인력: 의사 50명, 간호인력 68명, 방사선사 2명, 임상심리사 2명 · 경북지역 전담병원 지정, 환자 소개로 950병상 확보 - 검사 인력 의사 9명, 청도 대남병원에 간호인력 46명 지원 · 신천지 전수 조사 88.1% 완료, 1.9%(3,381명) 유증상 	-
	※미발표		
'20.03.01.	확진:3,736(+586) 완치:30(-) 사망:18(+1)	<ul style="list-style-type: none"> · 확진자 중 대구 2,569명, 경북 514명, 경기 84명, 서울 82명 등 · 중앙방역대책본부, 사회적 거리두기 실천 당부 · 건강취약계층 외출 자제, 마스크 착용 등 철저히 - 65세 이상자, 만성질환자, 임산부 등 · 국민안심병원 214개 지정 	-
	※미발표		
'20.03.02.	확진:4,212(+476) 완치:31(+1) 사망:22(+4)	<ul style="list-style-type: none"> · 보건복지부, 2020년 업무계획 발표, 신종 감염병 등 공중보건 위기대응체계 고도화 등 밝힘 - ▲감염병 위기 대응체계강화, ▲신속대응위한 현장 중심 추진체계 확충, ▲주요 감염병 예방·상시 관리 강화, ▲코로나19 사후 평가 및 과제 지속 발굴 등 · 대구·경북 경증환자 위한 생활치료센터 운영 시작(대구1 센터 개소) · 대구·경북 등 진료·방역 중사 의료인의 보호장구 지속 지원, 확대 	<ul style="list-style-type: none"> · 서울시, ‘차량이동 선별 진료소’ 4개소 운영 · ‘보건소 선별진료소’ 50개로 확대 · 박원순 시장, ‘사회적 거리두기’ 적극 동참 제안 · 은평성모병원, 서울재활병원 지속 조치
	확진:92 완치:13		
'20.03.03.	확진:4,812(+600) 완치:34(+3) 사망:28(+6)	<ul style="list-style-type: none"> · 대구 신천지 전수조사 49.6% 완료, 양성판정률 62% · 코로나19 대구 진단검사 우선순위 변경 '신천지신도→일반시민' · 대구1 생활치료소 경증 확진자(138명) 입소 시작 · 환자 중증도 따라 분류하여 병상 배정, 입원치료 병상 지속 확보 · 중대본 1차 손실보상위원회 회의 개최(2.17.구성) · 대구 취약계층 돌봄 공백 발생, 긴급돌봄서비스 지원단 모집 · (해외)이탈리아 확진자 2,036명, 사망자 52명 증가, 이란 총 확진자 2,336명, 사망자 77명 등 해외 확진자 증가 추세 	<ul style="list-style-type: none"> · 서울시 개학연기에 따른 돌봄공백, 긴급돌봄 지원 · 취약계층 마스크 20만개 지원
	확진:98 완치:15		

코로나19 발생 현황 및 정부 대응 요약

일자	국내 발생	정부	서울시
'20.03.04.	확진:5,328(+516) 입차:41(+7) 사망:32(+4)	<ul style="list-style-type: none"> · 자동차 이동형 선별진료소 표준운영지침 마련 및 배포 · 청도 대남병원 코로나19 확진 정신질환자 102명 상환 <ul style="list-style-type: none"> - 위중자 33명 국가지정격리병원으로 전원, 29명 국립정신건강센터로 전원, 33명 대남병원에 남아 코로나19 치료 · 청도대남병원 정신병동 환자 첫코로나19 완치, 정신질환자 진료지침 확정 · 코로나19 「국민안심병원」 254개 지정 · (해외)이탈리아 확진자 2,502명(+446명) 3월 15일까지 학교 폐쇄 	<ul style="list-style-type: none"> · 동대문구 교회·PC방 관련 확진자 첫 발생 · 서울시 COVID19 심리지원단 발족 · 코로나19 2차 격리시설 서울 영어마을 수유캠프 추가 지정 · 대구 장애인 시설 확진자 5명 시립병원 입원 지원
	확진:99 입차:26		
'20.03.05.	확진:5,766(+438) 입차:88(+47) 사망:35(+3)	<ul style="list-style-type: none"> · 경상북도 봉화군 노인의료복지시설 푸른요양원 47명 집단 확진 <ul style="list-style-type: none"> - 3.4. 2명 확진 포함 총 49명 확진자 발생 · 경기도 분당제생병원 관련 확진자 첫 발생 · 감염병 특별관리지역 경북 경산 추가 <ul style="list-style-type: none"> - 경북 신천지 신도 확진자 중 절반가량 거주(135명), 지역 내 2차 감염 및 집단감염 사례 나타나고 있음 · 대구·경북 3개 생활치료센터 584명 경증환자 입소 · 공중보건의 742명 조기입용, 대구·경북 470명 배치 	<ul style="list-style-type: none"> · 코로나19 피해노동자 '스트레스·불안' 심리상담
	확진:105 입차:26		
'20.03.06.	심각 확진:6,284(+518) 입차:108(+20) 사망:42(+7)	<ul style="list-style-type: none"> · 대구 한마음아파트 46명 확진자 발생, 코호트 격리 · 치료역량 높은 상급종합병원 등 100여개 기관 중심 음압병상 확충 추진 · 대구·경북 6개 생활치료센터 756명 경증환자 입소 · 코로나19 관련 심리지원 체계 개편 <ul style="list-style-type: none"> - 대한신경정신의학회, 국가트라우마센터, 국립정신병원 등과 함께 격리자, 가족, 의료인 등 전방위 심리지원 · 국민안심병원 290개 지정 · (해외)전 세계 감염자 10만명 돌파, 중국(80.6%), 한국(6.5%), 이란(4.7%), 이탈리아(3.8%) 순 · (해외)이탈리아 일 확진자 796명, 이란 1,234명 증가. 유럽 및 미국, 일본 등지에서 지속 증가 추세 	-
	확진:106 입차:26		
'20.03.07.	확진:6,767(+438) 입차:118(+10) 사망:44(+2)	<ul style="list-style-type: none"> · 취약계층 생활시설 예방적 보호 조치 강화 <ul style="list-style-type: none"> - 경기(3.1.) 경북(3.5.) 생활 시설 코호트 격리조치 시행 - 전국 요양병원 추가 전수조사 시행(3.12.까지) - 사회복지시설 대응지침, 감염병 예방지침 시행 · 대구·경북·천안 8개 생활치료센터 1,110명 경증 환자 입소 · 국민안심병원 303개 지정 · 대구시 사회서비스원 격리 등 돌봄 필요한 취약계층 긴급돌봄서비스 실시 	-
	확진:112 입차:26		
'20.03.08.	확진:7,134(+367) 입차:130(+12) 사망:50(+6) ※미발표	<ul style="list-style-type: none"> · 대구·경북·충남·충북 지역 10개 생활치료센터 개소, 1,180 입소 · (해외)이탈리아 총 확진자 5,883명(사망자 233명), 롬바르디아 및 북부 14개 주 4월 3일까지 봉쇄 결정 	<ul style="list-style-type: none"> · 사회적 거리두기 시민운동 '잠시멈춤' 확대
stage 3_국내 수도권 중심 취약집단 집단감염 증가 / 해외 확진자 급증, 중국 외 국가 유입 확산세			
'20.03.09.	확진:7,382(+248) 입차:166(+36) 사망:51(+1)	<ul style="list-style-type: none"> · 감염경로 불명확 사례 증가(서울 35.1%, 경북 28.1%, 대구 17.9% 등) <ul style="list-style-type: none"> - 위험지역 방문 속임, 격리 상태이나 외부 활동 하는 등의 사례 지속 발생 영향 · 대구·경북 지역 확산세 둔화, 천안시 운동시설, 경로당, 노래방, 병원 등 집단발생 증가 · 대구·경북지역 치료 병상 확보, 생활치료센터 개소 등 조치 노력 <ul style="list-style-type: none"> - 생활치료센터 총10개소, 1,663명 경증환자 입소 · 코로나19 관련 마스크 5부제 시작 · 이탈리아, 이란, 일본 급증세로 이란 교민 귀국 지원 결정 · 일본발 입국자 특별입국절차 운영 시작 · (해외)이탈리아 확진자 7,375명, 사망자 366명으로 높은 치명률 	<ul style="list-style-type: none"> · 구로구 콜센터 집단감염 발생 · 자치구 역학조사 강화, 시 차원 '즉각대응반' 지원 강화 · 신천지 법인 현장 실태조사 · 시청 등 자책근무(SVPN 확대) 기반 구축
	확진:130 입차:29		
'20.03.10.	확진:7,513(+131) 입차:247(+81) 사망:54(+3)	<ul style="list-style-type: none"> · 국립보건연구원, 코로나19 치료제 개발 연구 본격화 · 생활치료센터 총 12개소, 2,071명 경증환자 입소 · 개학 연기로 인한 긴급돌봄 조치, 요양병원 지속 현장 점검 · (해외)전 세계 109개국 확진자 11만4천여명, 치명률 3.52%(4,029명) · (해외)이탈리아 확진자 9천명대, 한국보다 확진자 많아짐. 스페인 확진자 급증으로 1,650명, 사망자 35명 · (해외)WHO 전세계 국가 4가지 유형화(미발생국/발생국/집단감염 발생국/지역사회감염 발생국) 	<ul style="list-style-type: none"> · 전 콜센터 긴급점검 실시 <ul style="list-style-type: none"> - 3.8. 구로 최초 확진자 발생, 이후 직원 및 가족 등 집단 확진 · 코로나19 전담구급대 운영, 음압형 이송장비 도입 · 「재난 긴급생활지원」 정부 건의 · 약국 마스크 판매 일손 지원
	확진:156 입차:30		

코로나19 발생 현황 및 정부 대응 요약

일자	국내 발생	정부	서울시
'20.03.11.	확진:7,755(+242) 완치:288(+41) 사망:60(+6)	<ul style="list-style-type: none"> · 서울 구로 콜센터, 대구 콜센터 등 확진자 지속 발생 · 고위험 사업장 집단감염 방지 집중 관리 방안 마련 · 코로나19 「중증응급진료센터」 지정·운영 · 국민안심병원 312개소 지정 및 이행상황 점검 · 생활치료센터 13곳, 2,358명 경증환자 입소 · 코로나19 스트레스, 한국심리학회, 대한신경정신의학회 등과 연계하여 지원 · (해외)미국(1,075명) 및 스페인(2,115명) 확진자 대량 발생 	<ul style="list-style-type: none"> · 구로콜센터관련 65명, 해외접촉 17명, 은평성모관련 14명 등 · 취약계층 마스크 1만장 지원
	확진:205 완치:37		
'20.03.12.	확진:7,869(+114) 완치:333(+45) 사망:66(+6)	<ul style="list-style-type: none"> · WHO 질병 경계 수위 최고단계인 팬데믹 선언 · 코로나19 예방을 위한 사업장 집중관리 지침 마련 · 특별입국절차 대상 5개 국가 확대, 총 11개 국가 실시 - (현)중국, 홍콩마카오, 일본, 이탈리아, 이란+(추가)프랑스, 독일, 스페인, 영국, 네덜란드 · 14개 생활치료센터 2,470명 경증환자 입소 · (해외)이탈리아 확진자 12,462명, 사망자 827명, 전국 봉쇄령 · (해외)미국 영국 제외 전 유럽 여행 30일간 금지, 유럽 각국의 방역 대응방식 급변, 국가별 확진자수 폭증 	<ul style="list-style-type: none"> · 청년 긴급지원 사업 추진 - 알바 끊긴 청년 월50만원 청년수당 제공 등 · 시민에 온라인 무료 공연 제공
	확진:219 완치:38		
'20.03.13.	확진:7,979(+110) 완치:510(+177) 사망:67(+1)	<ul style="list-style-type: none"> · 최근 약20여명의 정부세종청사 공무원 확진 · 신천지 신도 중 다중이용시설 종사자 전수 진단 검사 계획 발표 · 감염병전담병원 69개소 보조금 290억 원 지급 · 금융당국 「금융권 콜센터 코로나19 감염 예방 대책」 발표 	<ul style="list-style-type: none"> · 동대문구 교회·PC방 집단감염 확인 · 서울디지털재단, 서울의료원에 코로나19 지원로봇 도입 · 태릉선수촌 올림픽의 집 코로나19 생활치료센터로 운영 · 서울시 쪽방촌 전 세대에 긴급 구호품 지원 · 25개 자치구 모든 임산부에 마스크 총29만매 지급 · 코로나19 피해노동자 전담 '노동권리대책반 운영'
	확진:231 완치:40		
'20.03.14.	확진:8,086(+107) 완치:714(+204) 사망:72(+5)	<ul style="list-style-type: none"> · 정부청사 방역관리 강화 · 공무원 대상 유연근무 이행지침 시행 · 대구·경북지역 등 생활지원 및 긴급돌봄 추진현황 점검 - 대구·경북의 생활비지원, 유급휴가비 지원 현황 등 · (해외)프랑스 16일부터 프랑스 내 모든 교육기관 휴교령 · (해외)미국 국가비상사태 선포, 감염질환 인해 '09년 인플루엔자 이후 처음 	
	확진:244 완치:44		
'20.03.15.	확진:8,162(+76) 완치:834(+120) 사망:75(+3)	<ul style="list-style-type: none"> · '20.2.21. 이후 23일만에 확진자 수 100명 이하로 내려감 	
'20.03.16.	확진:8,236(+74) 완치:1,137(+303) 사망:75(-)	<ul style="list-style-type: none"> · 경기 성남시 은혜의강 교회, 일일 확진자 40명 이상 집단감염 발생 보고 · 격리해제율 8.8%, 치명률 0.91%, 약 80.7% 집단발생과 연관 · 대구, 경북 경산·청도·봉화 특별재난지역 선포 · 코로나19 대응을 위한 의료기관 지원 계획 발표 - 건강보험지원 강화, 코로나 치료 필수비용 신속지원, 의료기관 용자 지원 등 · 생활치료센터 16개, 2,620명 경증환자 입소 · 특별입국절차 유럽발(發) 모든 항공노선 탑승자로 확대 - (현)11개 국가→(확대)아시아5개국+유럽발 항공노선 전체 · (해외)이탈리아 확진자 2만4천여명, 스페인 8,744명, 전세계 치명률 4.01% 	<ul style="list-style-type: none"> · 재난 긴급 생활비지원 시민 71.4% 찬성 · 돌봄 중단된 장애인·어르신에 긴급돌봄 제공 · '착한 마스크' 캠페인 지원
	확진:254 완치:52		
'20.03.17.	확진:8,320(+84) 완치:1,401(+264) 사망:81(+6)	<ul style="list-style-type: none"> · '수도권 43명' vs '대구·경북 37명' 확진자 발생 역전, 수도권 방역 강화 · 전국 유·초·중·고 4월 5일까지 2주 개학 연장 · 특별입국절차 적용대상을 국내 모든 내·외국인 입국자로 확대 - (현)아시아5개국+유럽발 항공노선 → (확대)모든 내·외국인 입국자 · 한국사회복지협의회 취약계층 마스크 1만5천여장 지원 	<ul style="list-style-type: none"> · 생활치료시설 1,800병상 확보 · 서울시, 복지일선 요양보호사에 마스크 6만8천매 지원 · 집단감염 높은 사업장 시민제보 불이익 노동자 구제 등 · 신천지교 서울내 2개 지파 분부 종합행정조사
	확진:267 완치:55		

심각

코로나19 발생 현황 및 정부 대응 요약

일자	국내 발생	정부	서울시
'20.03.18.	확진:8,413(+93) 완치:1,540(+139) 사망:84(+3)	<ul style="list-style-type: none"> · 대구 요양병원 5곳에서 87명 확진, 집단감염 발생 · 코로나19 추경, 대구·경북 지원 1조394억원, 감염병 대응 대폭 증액 · 보건복지부 추경 3조6675억 원 확정, 감염병 대응역량 강화, 민생경제 지원 등에 투입 · 한국-WHO 코로나19 임상연구 국제협력 전문가 회의 개최 · 정부 코로나19 어려움 겪고 있는 소상공인 지원 대책 발표 · (해외)세계 총 감염자 20만명 돌파, 중국 40.4%, 이탈리아 15.7%, 이란 8%, 독일 5.1%, 대한민국 4.2% 순 · (해외)이탈리아 25일만에 누적 확진자 3만 넘어, 2,503명 사망 · (해외)국가별 경기부양책, 국민 지원대책 마련 	<ul style="list-style-type: none"> · 해외 접촉자 중심 확진 증가 · 서울시 전국 최초 '재난 긴급생활비 지원' 시행
	확진:270 완치:55		
'20.03.19.	확진:8,565(+152) 완치:1,947(+407) 사망:91(+7)	<ul style="list-style-type: none"> · 5일만에 확진자 100명대 진입, 대구 요양병원 등 집단감염에 의한 증가 · 총 확진자 8,565명, 격리해제 1,947명, 사망자 91명, 치명률 1.06% · 대구·경북 지역 요양병원 표본 진단검사 시행 · 이란 재외국민 귀국 지원, 방역 및 의료지원 대책 논의 · (해외)이탈리아 확진자 3만5천여명, 이란 1만8천여명, 프랑스·미국 9천여명 · (해외)보건의료체계별(공공vs민간주도) 감염병위기 대응 역량 논란 	<ul style="list-style-type: none"> · 서울시 '코로나19 추경(안) 8,619억원 편성, 117.7만 가구 재난 긴급 지원 · 다산콜센터 공공콜센터 최초 원격 재택근무시스템
	확진:282 완치:58		
'20.03.20.	확진:8,652(+87) 완치:2,233(+286) 사망:94(+3)	<ul style="list-style-type: none"> · 대구 대실요양병원(64명), 경북 서요양병원 관련(30명) 등 다수 집단감염 발생 · 복지부, 코로나19 대응 위해 긴급복지지원제도 개선 · 유럽발(發) 입국자 대상 검역 강화 추진 · (해외)총 사망자수 10,000명 이상, 이탈리아 34%, 중국 32.5%, 이란 12.8%, 스페인 8.3%, 프랑스 3.7%...잠정 치명률 4.09% 	<ul style="list-style-type: none"> · 서울시, '코로나19 중증응급 진료센터' 9개소 지정, 유증상 중증환자 즉각 진료
	확진:300 완치:64		
'20.03.21.	확진:8,799(+147) 완치:2,612(+379) 사망:102(+8)	<ul style="list-style-type: none"> · 이란 교민 귀국(80명), 유증상자 2명, KOICA 연수센터에서 격리 생활시작 · 종교시설, 실내 체육시설, 유흥시설 15일간 운영 중단 권고 	
	확진:324 완치:64		
'20.03.22.	확진:8,897(+98) 완치:2,909(+297) 사망:104(+2)	<ul style="list-style-type: none"> · 유럽발 모든 입국자 코로나19 진단검사 실시, 재입입 막기 위한 조치 강화 - 음성이어도 14일 자가격리 또는 능동감시 통해 사후관리 진행 · 복지부, 코로나19 긴급복지지원제도 개선 · 요양병원·요양시설 방역 관리 강화 · (해외)총 확진자 4일만에 20만~30만 돌파, 중국(27%), 이탈리아(17.8%), 스페인(8.4%), 독일(7.8%), 미국(7.5%) 순, 한국(2.9%)은 8번째 · (해외)이탈리아 총 확진자 53,578명, 사망자 4,825명, 잠정 치명률 9.00% 	<ul style="list-style-type: none"> · 예배강행 의사 밝힌 2,209개 교회 현장 점검, 예배 중지 요청 및 7대 방역수칙의 준수 여부 점검
	확진:324 완치:64		
'20.03.23.	확진:8,961(+64) 완치:3,166(+257) 사망:111(+7)	<ul style="list-style-type: none"> · 추가 확진자 64명 중 해외유입 14건(21.9%), 유럽, 미주 유입 사례 지속 발생 · 중대본 정례브리핑 비대면 방식 전환, 15일간 강력한 사회적 거리두기 · 유럽발 입국자 유증상 152명 격리시설, 무증상 1,290명 임시생활시설 입소 · (해외)전 세계 확진자 전일대비 10.66% 증가, 치명률 4.49% · (해외)이탈리아 등 코로나19 진단 키트 요청 및 한국 대응법 공유 요청 증가 	<ul style="list-style-type: none"> · 서울시, 종교집회 및 감염병 고위험사업장(실내 체육시설, 유흥시설 등) 점검 및 중단 권고
	확진:330 완치:64		
'20.03.24.	확진:9,037(+76) 완치:3,507(+341) 사망:120(+9)	<ul style="list-style-type: none"> · 추가 확진자 76명 중 해외유입 22건(28.9%), 유럽 18건, 미주 4건 등 · 중대본, 지자체 고강도 사회적 거리두기 현장점검 지속 실시 · (해외)중국 신규확진자 78명 중 74명 해외 역유입, 역유입 대책마련 시급 	<ul style="list-style-type: none"> · 해외유입 지속 증가, 미국 입국자 전원 자가격리 검토 · 서울시, 최대 50만원 재난긴급생활비지원
	확진:336 완치:72		
'20.03.25.	확진:9,137(+100) 완치:3,730(+223) 사망:126(+6)	<ul style="list-style-type: none"> · 추가 확진자 100명 중 해외유입 51건(51.0%), 유럽 29건, 미주 18건, 아시아 4건 등 · 3.27.부터 미국발(發) 입국자에 대한 검역 강화방안 발표 · 저소득층 230만 명 이동 263만 명, 노인일자리 참여자 54만 명에 소비쿠폰 지원 · 전국 835만명 건강보험료 경감대상자 지정, 월 건강보험료 50% 3개월 간 지원 · 코로나19로 운영 어려운 의료기관 위해 총 4,000억원 규모 용자 추진 · (해외)미국 2개월만에 확진자 5만명 넘어 새로운 전염지 오명, 10대 사망자도 발생 	<ul style="list-style-type: none"> · 구로구 소재 교회(만민중앙교회) 확진자 발생 · 서울시 8619억원 추경 시의회 본회의 통과 · 코로나19 피해소상공인 긴급 수혈 "열혈의 약속" - 신공공급 확대 및 절차 혁신
	확진:348 완치:72		

코로나19 발생 현황 및 정부 대응 요약

일자	국내 발생	정부	서울시
'20.03.26.	확진:9,241(+104) 완치:4,144(+414) 사망:131(+5)	<ul style="list-style-type: none"> · 신규확진자 104명중 해외유입관련 39건(유럽25, 미주11, 아시아 3) · 검역강화 위해 인천공항 옥외 워킹스로 진료소 설치, 해외입국자 자가격리 강화 · 국립보건연구원, 코로나19 치료제·백신실용화 연구 가속화 · 개학연장 지속적인 논의, 강력한 사회적 거리두기 해야 생활방역 전환 가능 · 지방자치단체별 코로나19로 인한 국민 생활안정 지원 대책 속속 발표 · (해외)이탈리아 일 사망 743명, 총 7,503명 사망, 치명률 10.09% 	<ul style="list-style-type: none"> · 서울 구로콜센터 확진자 160명(콜센터 건물 97명, 접촉자 63명), 수도권 내 가장 큰 집단감염 사례 · 서울시 재난긴급생활비 30일 신청, 총117만7천가구에 온라인 5부제, 찾아가는 접수 등으로 신속 지원 계획 · 서울시, 신천지 법원하가 취소
	확진:361 완치:81		
'20.03.27.	확진:9,332(+91) 완치:4,528(+384) 사망:139(+8)	<ul style="list-style-type: none"> · 대구시 제이미주병원 62명 집단감염 발생 <ul style="list-style-type: none"> - 대구 대실요양병원과 동일 건물, 26일 1명 확진 후 직원 72명, 환자 286명 전수조사 결과 61명 추가 확진 판정 받음 · 미국발(發) 입국자 검역 강화 <ul style="list-style-type: none"> - 유증상 87명 공항내 진단검사 후 임시대기시설 대기, 무증상 1,207명 14일간 자가격리, 증상 발생시 즉각 코로나19 진단검사 실시 · 정부, 만 7세 미만 자를 둔 200만 가구 아동 1인당 40만원 아동돌봄쿠폰 지급 · 학원, 종교시설 등 휴원 지속 권고 및 사회적거리두기 이행 상황 점검 · 보건복지부, WHO에 한국 방역 대응 현황과 경험 공유 · 정부, 코로나19 연구 자료(심평원 청구료 및 연구 성과 등) 국제 공개 방안 마련 · (해외)총 확진자 50만명 돌파, 중국 16.2%, 이탈리아 14.86%, 미국 14.8% 등 	
	확진:376 완치:88		
'20.03.28.	확진:9,478(+146) 완치:4,811(+283) 사망:144(+5)	<ul style="list-style-type: none"> · 누적 완치자가 확진 격리자 넘어서는 2차 골든 크로스 나타남 · 대구소재 6개 병원 총85명(제이미주 74, 기타 11)확진됨, 대구시 요양병원 두차례 재검, 대구소재 정신병원 전수조사 결정 · 실내체육시설 등 사회적 거리두기 이행상황 점검 · 방호복 및 방역물품 국내 생산 기반 확대 계획 · (해외)총 확진자 60만명 돌파, 미국 17.4%, 이탈리아 14.4%, 중국 13.5% 등 · (해외)미국 확진자 총 104,463명, 사망자 1,702명, 확진자 10만명 돌파한 첫 번째 나라, 뉴욕 주 44,876명으로 절반 차지 	<ul style="list-style-type: none"> · 구로구 소재 교회(만민중앙교회) 3월 25일부터 현재까지 7명 확진자 확인, 접촉자 조사중(교회 4명, 가족 등 접촉자 3명)
	확진:391 완치:93		
'20.03.29.	확진:9,583(+105) 완치:5,033(+222) 사망:152(+8)	<ul style="list-style-type: none"> · 신규확진자 중 해외유입 사례 41건(39%), 누적 412건(유럽 235, 미주109 등) · 보건복지부, 전국 약 200만 가구 1인당 40만원 아동돌봄쿠폰 지급 · (해외)이탈리아 총확진자 92,472명 사망자 10,023명, 최초 사망자 1명 넘음 · (해외)미국 확진자 12만명 넘음, 사망자 이틀만에 두배 증가, 2천명 돌파 	<ul style="list-style-type: none"> · 박원순 시장 세계 45개 주요도시 시장들과 '코로나19 공동대응 화상회의' 서울의 노하우 공유
	확진:413 완치:93		
'20.03.30.	확진:9,661(+78) 완치:5,228(+195) 사망:158(+6)	<ul style="list-style-type: none"> · 모든 국가에서 입국하는 해외입국자 전원 14일 원칙적 격리 실시 · 심평원 세계 확산 대응 돕기위해 국내 코로나19 환자 데이터 공개 · (해외)전 세계 확진자 60만 넘은지 이틀만에 70만명 넘어, 미국(18.7%) 급증 	<ul style="list-style-type: none"> · 서울시 '비상경제대책TF' 가동, 5인 미만 소상공인 무급휴직자에 월 최대 50만원 지원, 관광업 100억원 지원 등
	확진:434 완치:92		
'20.03.31.	확진:9,786(+125) 완치:5,408(+180) 사망:162(+4)	<ul style="list-style-type: none"> · 교육부, 최초 초중고 신학기 온라인 개학 실시(4.9.이후 순차적 온라인 개학) · 유치원 및 어린이집 휴원 연장, 긴급보육 이용률 증가 · 보건복지부 저소득층 230만 명 대상 소비쿠폰 지급 시작 · 이탈리아 교민(530명) 임시항공편으로 인천공항 도착 예정(4.1.~2.) 	<ul style="list-style-type: none"> · 서울시, 코로나19로 매출감소로 이종고 겪는 임차인지원 위한, '착한 임대인' 선정등 다양한 지원 발표
	확진:454 완치:107		
'20.04.01.	확진:9,887(+101) 완치:5,567(+159) 사망:165(+3)	<ul style="list-style-type: none"> · 4.1.0시부터 모든입국자 14일 자가격리, 단기 체류 외국인 시설격리 · 어린이집·사회복지시설 휴원연장, 아동 긴급보육 이용률 등 점검 · 특별재난지역(대구·경북 등) 취약계층 만성질환자에 의료기기 지원 · '코로나19 국민 위험인식' 3차 조사 결과, 응답자의 96% 외출 자제, 모임종교행사 불참 92.3% · (해외)유럽 코로나19 이탈리아 주춤, 프랑스·스페인서 기승 	<ul style="list-style-type: none"> · 서울시 재난긴급생활비 신청 2일만에 첫 지급 완료 · 치매돌봄 등 비대면으로 맞춤형 서비스 지속 제공 · 청년 상인이 만든 도시락 취약계층 전달 · 여의도한강공원 주차장 폐쇄
	확진:478 완치:117		

코로나19 발생 현황 및 정부 대응 요약

일자	국내 발생	정부	서울시
'20.04.02.	확진:9,976(+89) 완치:5,828(+261) 사망:169(+4)	<ul style="list-style-type: none"> · 국내발생 약 83.3%는 집단발생 연관성 확인, 기타 조사·분류 중 사례 10.7%, 해외유입 사례가 6.0% · 국내 코로나19 사망 대구 117명, 경북 41명, 경기 6명, 부산 3명, 울산 1명, 강원 1명으로 대구·경북에 집중(93.5%) · 경기도 전체 확진자 중 약 50%는 교회, 콜센터, 병원 등에서 발생한 집단감염 사례, 최근 의정부성모병원의 환자 발생 · 이탈리아 밀라노에서 임시항공편에 탑승한 우리 국민과 그 직계 가족 총 309명 4월 1일 14시 30분에 인천공항에 도착 · 보건복지부, 코로나19 등 국내 자체 백신 개발을 위한 대규모 연구 투자, 10년간 2천151억원 지원 · 국립보건연구원, 코로나19 치료제 현장 적용을 위한 임상연구 추진 	<ul style="list-style-type: none"> · 서울시민 10명 중 9명 사회적 거리두기 효과 인식, 서울시 대처 긍정평가 80.5% · 종합운동장 대규모 '워킹스루 선별진료소' 설치, 해외 입국자 전원 진단검사 실시 · 서울시, 재난긴급생활비 신청 14만2369명, 25명 지급 완료 · 서울시, 교육청-지차구 협력하여 노트북 5만2천여대 지원 · 사회적경제기업에 총150억원 규모 '코로나19 특별용자 지원'
	확진:494 완치:127		
'20.04.03.	확진:10,062(+86) 완치:6,021(+193) 사망:174(+5)	<ul style="list-style-type: none"> · 국내 확진자수 1만명 초과, 첫확진자 발생(1.20.) 이후 74일만 · 대구 지역사회전파 시작 이래로(2.18.) 45일만에 일일 확진자 10명 미만 · 경북 경산시 60대 개인 내과 의사 사망, 국내 첫 의료진 사망자 발생 · 정부, 긴급재난지원금 대상자 선정 원칙 마련, 건보료 합산 소득하위 70% · 아동돌봄쿠폰 전자상품권 준비완료, 4.13.부터 지급 · 코로나19 데이터 기반 임상연구 활성화를 위한 전문가 자문회의 개최 	<ul style="list-style-type: none"> · 서울시, 여의도 윤종로 버스노선 임시 우회, '벚꽃축제 보다 잠시 멈춤' · 사랑제일교회 집회금지명령 위반으로 고발 · 서울시, 코로나19 '시 모니터링 콜시스템' 도입
	확진:513 완치:131		
'20.04.04.	확진:10,156(+94) 완치:6,325(+304) 사망:177(+3)	<ul style="list-style-type: none"> · 국내 잠정 완치율 62.27%(50% 돌파 일주일 만), 잠정 치사율 1.72% · 중대본, 강화된 사회적 거리두기 2주 연장(4.19.까지) - 목표: 일 확진자 수 50명 수준, 감염경로 알 수 없는 사례 5% 이하로 최소화 	<ul style="list-style-type: none"> · 무증상 해외입국자 검사 강화, 자가격리위반시 무관용 원칙 적용 · 서울시, 인천공항 입국자 전용 '외국인관광택시' 투입해 특별수송
	확진:533 완치:144		
'20.04.05.	확진:10,237(+81) 완치:6,463(+138) 사망:183(+6)	<ul style="list-style-type: none"> · 중대본, 코로나19 상황가운데 의료인력 안전한 환경 근무할 수 있도록 「감염예방 추진방안」 마련·시행 · 해외입국자 GIS 통합상황판 통해 다중 감시체계 구축, 무단 이탈시 '무관용 원칙'에 따라 엄정 처리 - 감염병예방법 위반 1년 이하의 징역 또는 1,000만원 이하 벌금(4.5 시행) 부과 	
	확진:558 완치:145		
'20.04.06.	확진:10,284(+47) 완치:6,598(+135) 사망:186(+3)	<ul style="list-style-type: none"> · 완치 후 재확진 사례 51건, 현재 재감염보다는 바이러스 재활성화로 판단 · 코로나19, 강화된 사회적 거리두기 지속 호소, 국민 피로도 급증 · 코로나19 피해 의료기관 지원 「의료기관 긴급지원자금」 융자신청 시작 · (해외)일 확진자 10만명 초과, 전세계 확진자 130만명, 미국 확진자 33만명, 사망 9,500여명 	<ul style="list-style-type: none"> · 서울시, '코로나19 타격' 문화예술계에 총50억 긴급지원
	확진:563 완치:151		
'20.04.07.	확진:10,331(+47) 완치:6,694(+96) 사망:192(+6)	<ul style="list-style-type: none"> · 영업 강행하던 서울시 유흥업소 확진자 발생 · 자가격리자 4만6천명, 75명 관련법 위반 사법처리 진행 중 · 국립보건연구원, 코로나19 백신 후보물질 제작 · WHO 5월 세계보건총회에서 한국 코로나19 대응 경험 기조 발제 요청 · WHO 국가별 치명률 격차, 전염 확산 수준, 국가 내 주요 감염군, 의료 인프라, 검사 진행 수로 평가 	<ul style="list-style-type: none"> · 서울시 첫 사망자 발생, 폐암 투병 구로 콜센터 가족 · 서울시 자가격리 무단 이탈자 원스트라이크아웃제 적용
	확진:571 완치:164 사망:2		
'20.04.08.	확진:10,384(+53) 완치:6,776(+82) 사망:200(+8)	<ul style="list-style-type: none"> · 이태원 술집(J바), 서래마을 술집(L바) 각각 1명, 3명 확진자 발생 · 일본, 동선 거짓진술 할 경우 2년 이하 징역, 2천만원 이하 벌금 · 보건복지부, 아세안 10개국과 한국의 방역 대응 경험 공유 · 고위험집단 방역강화, 학원에 대한 행정명령 강화 · 법무부, 활동범위 제한 명령 등 위반 외국인 최초 강제추방 · (해외)미국, 코로나 확진자 40만542명(치명률 약 3.2%)...최대 발생지 뉴욕 사망자수 9.11 테러 넘어 	<ul style="list-style-type: none"> · 고강도 '잠시 멈춤' 지속 당부 · 서울시장 유흥업소 집합금지 명령, 발생업소 118명 전원 자가격리, 전수조사
	확진:581 완치:169 사망:2		
'20.04.09.	확진:10,423(+39) 완치:6,973(+197) 사망:204(+4)	<ul style="list-style-type: none"> · 대구경북 사태 이후 신규확진자 51일만에 최저 수준, 그러나 재확진 사례 증가 · 국내 사망 204명(4.9.0시 기준)평균연령 77.4세, 203명이 기저질환자 · 국내 최초 온라인 개학(고3, 중3) · 일본, 유전자 변이 추적 지속, 의미있는 유전자 변이 발견되지 않아 · 단기 대량 검사 위한 "취합검사법" 프로토콜 제작, 집단 감염 선별 유용 · 코로나19 대응 손실입은 146개 의료기관 1,020억 원 개산급 지급 · (해외)전세계 확진자수 1,50만명 돌파, 미국, 스페인, 이탈리아 등 급증 	<ul style="list-style-type: none"> · 서울시, 항문미달무허가 엉터리 손소독제 제조업체 적발 · 소형아파트다세대주택 등 엘리베이터에 손소독제 10만여개 비치
	확진:592 완치:174 사망:2		

코로나19 발생 현황 및 정부 대응 요약

일자	국내 발생	정부	서울시
'20.04.10.	확진:10,450(+27) 완치:7,117(+144) 사망:208(+4)	<ul style="list-style-type: none"> · 생활방역위원회 1차 회의 개최, 코로나19 장기화 대비 · 스페인 교민 4월 11일, 13일 두 차례 특별 항공편으로 인천 도착 예정 · 보건복지부, 3~5월 특별재난지역 하위 50%, 그 외 지역 하위 40% 가입자 건강보험료 경감(30~50%) · 매칭서비스 통해 코로나19 진단도구 수출용 허가 획득 	<ul style="list-style-type: none"> · 서울시, 여의도 윤중로 버스 노선 우회·주말 한번 더 · 서울시, 시내버스 100% 방역...“에어컨 세척으로 코로나19 안심”
	확진:597 완치:185 사망:2		
'20.04.11.	확진:10,480(+30) 완치:7,243(+126) 사망:211(+3)	<ul style="list-style-type: none"> · 자가격리 지침 위반자 전자손목밴드(안심밴드) 착용하여 관리 방안 논의 · 전화상담·처방 수가 개선 및 격리실 입원료 적용 개선방안 마련 · 단거류 외국인 임시생활시설 의무적 14일 격리(4.1.0시 이후), 현재 81.7% 입소 	
	확진:600 완치:195 사망:2		
'20.04.12.	확진:10,512(+32) 완치:7,368(+125) 사망:214(+3)	<ul style="list-style-type: none"> · 국내 확진자 나흘째 30명 안팎, 완치율 70% 넘어. 그러나 해외 유입, 재확진(111명) 사례 늘어나 · 코로나19 자가격리자 투표 관련 방역지침 마련 - 일반인과 자가격리자 동선 최대한 분리, 선거 관리 요원의 감염 노출 최소화 원칙 · 4.13.0시부터 미국발 입국자 전원 자가격리 후 3일 이내 모두 진단검사 실시 	<ul style="list-style-type: none"> · 서울시 4월 신규확진자 중 57%가 20~30대, 나와 취약자들 위해 '잠시 멈춤' 당부
	확진:602 완치:202 사망:2		
'20.04.13.	확진:10,537(+25) 완치:7,447(+79) 사망:217(+3)	<ul style="list-style-type: none"> · 코로나19 재확진 현재 116명(4.13.0시), 누적 확진 중 약 1.1%(대구경북 다수) · SNS '사회적 거리두기' 키워드 정보량 최근 5일 사이 약 60% 감소 · 금주 후반, 사회적 거리두기 성과 평가, 생활방역 체제로의 전환여부 논의 · 코로나19 관련 자가격리 조치 2차례 위반 60대, 구속영장 첫사례 · 보건복지부, 코로나19 극복을 위한 아동돌봄쿠폰, 약 230만 아동에 1인당 40만원 돌봄포인트 지급 완료 	<ul style="list-style-type: none"> · 서울시, 알바 잃은 892명 청년수당(2개월 1인당 50만원) 조기지급 · 서울신용보증재단, 대규모 인력 투입 보증처리속도↑ · 서울시 코로나 블루 방지위해 다양한 프로그램 제공
	확진:610 완치:214 사망:2		
'20.04.14.	확진:10,564(+27) 완치:7,534(+87) 사망:222(+5)	<ul style="list-style-type: none"> · 코로나19 재확진 124명(4.14.0시), 방역당국 바이러스 변이 관계 조사 · 美 보건복지부 장관 요청, 우리의 코로나19 대응 경험 공유 · 정부, 코로나19 치료제·백신 개발의 조기 성공을 지원하기 위한 범정부 지원 체계 운영 방안 마련 · 일본 4.14.(화)부터 권역 감염병 전문병원과 국가지정 입원치료 병상 운영 참여희망기관 공모 · WHO 코로나19 특사, 마스크 착용 보편적 일상 될 것...1850년 콜레라 후 적응했던 혁명과 같아 	<ul style="list-style-type: none"> · 서울시 3월 감소했던 통행량 4월 증가추세, 느슨해진 사회적 거리두기 · 서울시, 주민참여형 마스크 생산단체에 MB필터 74만장 지원 · 집에서 박물관 체험...서울역사박물관 전시 온라인 VR서비스
	확진:613 완치:228 사망:2		
'20.04.15.	확진:10,591(+27) 완치:7,616(+82) 사망:225(+3)	<ul style="list-style-type: none"> · 신규 확진자 27명 중 11명 수도권, 재확진 지속 증가(133명) · 제21대 국회의원 선거, 발열체크, 손세정제 사용, 투표 대기 1m 거리두기, 투표 시 비닐장갑 착용 등 방역 철저 · WHO 기준 한국 코로나 위험 '3단계'로 내려와...‘총선 휴일’ 생활방역 전환 고비 	<ul style="list-style-type: none"> · 박원순 서울시장, 이란 테헤란 시장 코로나19 대처협력 방안 화상통화 · 서울시, 긴급경영안정자금·서울사랑상품권 등 지자체 상권살리기 노력
	※미발표		
'20.04.16.	확진:10,613(+22) 완치:7,757(+141) 사망:229(+7)	<ul style="list-style-type: none"> · 코로나19 재확진 141명, 검사 오류, 죽은 바이러스 '조각' 가능성 두고 조사 · 정부, 긴급재난지원금 세부기준 발표, 고액자산가 제외, '20.3월 기준 건보료 소득하위 70% 해당자 · 제2차 생활방역위원회 개최, 생활방역 전환 가능성, 준비사항 등 논의 · 국립보건연구원, 코로나19 예방 백신 후보물질 국내 임상1·2상 진행 예정 · 질병, 코로나19 환자 혈액 및 배설물(노, 분변)을 통한 전파가능성 확보 	<ul style="list-style-type: none"> · 서울시, 재난긴급생활비 신청 55만 돌파, 1인가구(36.2%), 40대(22.6%) 신청률 가장 높아 · 코로나19 마음 돌보는 온라인 캠페인 및 의료진 헌신 감사와 존경 블루라이트 캠페인 전개
	확진:619 완치:250 사망:2		
'20.04.17.	확진:10,635(+22) 완치:7,829(+72) 사망:230(+1)	<ul style="list-style-type: none"> · 검역소 신규 확진자 11명(신규 확진자 중 50% 이상), 입국자들의 2주간 자가격리 수칙 철저한 준수 필요 · 민관합동 코로나19 치료제, 백신제 개발「범정부 실무추진단」 발족 · 국민연금, 위기대응 TF가동 등 코로나19 대응 · 생활방역 관련 대국민 의견수렴, '아프면 쉬다', '손씻기', '2회 환기 및 소독' 등 생활방역 지침 준비 	<ul style="list-style-type: none"> · 서울시민 97% 생활방역 전환 필요, 그러나 63.6% 아직 이르지, 통제 가능 대응체계 갖춰야
	확진:621 완치:268 사망:2		

코로나19 발생 현황 및 정부 대응 요약

일자	국내 발생	정부	서울시
'20.04.18.	확진:10,653(+18) 완치:7,937(+108) 사망:232(+2)	<ul style="list-style-type: none"> · 재확진자 163명, 대구 41.1%, 재발까지 13.5일 소요, 무증상 52.6% 등, 2차 전파 여부 단정 못해 · 논산 훈련소 2명 확진자 발생(전날 포함 3명, 모두 신천지 신도), 집단감염 우려 · 4.1.~12. 해외입국자 일평균 3,611명, 20~30대 40%, 해외유학생 등 입국 지속 · 4.11. 1차 입국한 스페인 귀국 국민 39명 중 12명 유증상, 1명 양성 판정 	
	※미발표		
'20.04.19.	확진:10,661(+8) 완치:8,042(+105) 사망:234(+2)	<ul style="list-style-type: none"> · 사회적 거리두기 즉시 완화 국민 36.7% 동의, 63.3% 반대 · 중대본, 5월 5일 까지 완화된 사회적 거리두기 추진, 불확실한 감염경로, 세계적 대유행 등 위험요인 존재 <ul style="list-style-type: none"> - 위해도 상대적으로 낮은 실외·보산시설 단계적 운영 재개 등 - 일상 복귀 아닌, 생활방역으로 전환하기 위한 준비 · 공적마스크 대리 구매 시 가족관계증명서 인정 등 · 보건복지부, 한-중남미 코로나19 대응 웹 세미나, 코로나19 대응 경험 중남미 국가와 공유 	<ul style="list-style-type: none"> · 서울 지하철 '코로나19' 제로 비결 알려달라, 남미 45개국 지하철 운영 협회 요청으로 화상회의 진행
	확진:624 완치:288 사망:2		
'20.04.20.	확진:10,674(+13) 완치:8,114(+72) 사망:236(+2)	<ul style="list-style-type: none"> · 해외유입 확진자 1,006명(4.20.0시), 20~30대 비율 높고, 지역 사회 감염 유도 확진자 6.1% 157명 확진자 발생 · 보건복지부 G20 화상 보건장관회의, 코로나19 대응 경험 공유, 보건복지 분야 국제 공조 강조 · 코로나19 예방 위한 시험 방역 관리 안내서 마련, 감염관리 책임자 지정하고 좌석 간격은 1.5m 이상 · 초등학교 저학년(1~3학년) 학생들 온라인 개학 · 교육부 5월 고3부터 단계적 등교 개학여부 다음 주 확정, 오늘 초1~3 온라인 개학, 접속장에 최대 고비 · 전 세계 확진자수 2,335,433명(치명률 7.02%), 전일대비 3.24% 증가 (영국 5.12%, 미국 3.19% 등) 	<ul style="list-style-type: none"> · 박원순 시장, 글로벌 리더들과 '코로나19 화상 세미나' 서울시의 방역 경험과 노하우 소개 · 서울시, '코로나19 운영난' 어린이집 고용유지 위한 인건비 75억, 방역물품 63억 긴급지원 · 서울시 모든 소상공인 무급휴직자에 고용유지 지원금 지급, 근로자 2개월 최대 100만원까지
	확진:624 완치:304 사망:2		
'20.04.21.	확진:10,683(+9) 완치:8,213(+99) 사망:237(+1)	<ul style="list-style-type: none"> · 중대본 생활 속 거리두기 지침 발표, 후속 조치 원활한 추진위한 추진 체계 구축, 법령 개정 등 추진 · 공공 실외체육시설(축구장, 야구장, 간이운동장 등), 국립공원, 자연휴양림 등 제한적 개방 계획 · 교육부 '신학기 개학 준비 추진단' 논의, 초·중·고 등교 시기방법 5월 초 생활방역 전환 여부 연계해 결정 	<ul style="list-style-type: none"> · 서울시, 코로나19로 위축된 외국인투자기업에 고용 및 교육훈련 보조 '고용유지지원금' 최대 2억 원 · 가락강서 농수산물도매시장 2,834개 임대시설료 6개월간 50% 감면 · 코로나19 기간 동안 3만여 노인에 맞춤형봉사서비스 제공
	확진:626 완치:315 사망:2		
'20.04.22.	확진:10,694(+11) 완치:8,277(+64) 사망:238(+1)	<ul style="list-style-type: none"> · 코로나19 경보 두달째 '심각', 정부 '하향 검토 안해' · 중화항체 형성 된 완치자 중 48% 코로나19 양성 반응, 바이러스 체내 잔류 기간 차이 등 추가 연구 진행 예정 · 생활 속 거리두기 집단방역 기본수칙 공개(2회 환기, 방역관리자 지정 등) · 코로나19 대응 국제 방역협력 총괄 TF 운영, 국제사회 협력 요청 체계적 부응 	<ul style="list-style-type: none"> · 서울시, 감염취약 민간 다중이용시설에 비접촉식 체온계 6만5천개 지원 · 의료인 한신에 감사하는 블루라이트 캠페인 참여 잇따라
	확진:628 완치:322 사망:2		
'20.04.23.	확진:10,702(+8) 완치:8,411(+134) 사망:240(+2)	<ul style="list-style-type: none"> · 국내 사망자 240명(4.23.0시), 치명률 2.24%, 대구경북 90.9%, 65세 이상 85.8% · 감염병 전담병원 조정 방안 6개 병원(7,500병상) 시·도·위 최소 유지 간속조정 · 의료인 응원캠페인(#덕분에합시다) 4.16시작 8일째 진행 중 각처 감사존경 이어져 · 「감염병 예방 및 관리에 관한 법률」 하위법령 개정안 입법예고 <ul style="list-style-type: none"> - 감염병 예방관리 및 지원강화, 감염병병원체 관리 안전성 확보, 백신 수급관리 강화 등 기타 사항 	<ul style="list-style-type: none"> · 서울시, 연매출 2억원 미만 자영업자에 '생존자금' 70만원×2개월 현금지급
	확진:628 완치:342 사망:2		
'20.04.24.	확진:10,708(+6) 완치:8,501(+90) 사망:240(-)	<ul style="list-style-type: none"> · 코로나19 치료제·백신개발 범정부 지원단 본격 가동 <ul style="list-style-type: none"> - 치료제·백신개발 동향 점검, 연구 지원을 위한 제도개선 추진 등 · 생활 속 거리 두기 분야별 세부 지침(초안) 공개 · 코로나19 등교 대비 학교 방역 준비상황 점검 · 자가격리 이탈자 관리 강화, 안심밴드 4.27.부터 착용 관리 예정 	<ul style="list-style-type: none"> · 서울시, 신천지 유관단체 HWPL 법인설립허가 취소 · 서울신용보증재단, 소상공인 15%이상 고리 대출→1.5% 저금리 전환 · 서울교통공사, 사랑의 헌혈·농산물 기부로 코로나19 극복 동참
	확진:628 완치:362 사망:2		

코로나19 발생 현황 및 정부 대응 요약

일자	국내 발생	정부	서울시
'20.04.25.	확진:10,718(+10) 완치:8,635(+134) 사망:240(-) ※미발표	· 중대본, 의료진과 방역 관계자들에 예술 통한 '치유(힐링)' 프로그램 제공 계획 · 4.11. 1차 귀국한 스페인 귀국 국민 39명, 4.26. 임시생활시설 퇴소 - 4.13. 2차 입국 스페인 귀국 국민 43명, 4.28. 자가격리 조치 해제 예정	
'20.04.26.	확진:10,728(+10) 완치:8,717(+82) 사망:242(+2) ※미발표	· 중대본, 코로나19 정부 대책 실효성 향상 위해 ' 코로나19 정책 대응 패키지 홍보 강화 계획 마련 논의 · 사회복지시설 방역관리 이행 사항 점검 - 1단계 시설 전체 자체 점검 체크리스트, 2단계 지자체 중 10% 선정 현장점검 실시, 3단계 보건복지부 일부 시설 지자체와 합동점검 5.1.까지 완료	
'20.04.27.	확진:10,738(+10) 완치:8,764(+47) 사망:243(+1) 확진:629 완치:393 사망:2	· 생활속 거리두기 이행 관련 부처별 방역지침 마련, 공공 시설 단계적 운영 재개 계획 마련 · 요양병원, 생활시설 등 고위험 집단시설 중 확진자 발생 기관 대상 주2회 주기적 재검 실시 계획	· 박원순 시장, 「제1회 WEA 컨퍼런스:팬데믹과 동아시아」 주제 발표 · 서울시민, 감염병 대유행 직후 '실업보다 감염병이 더 위험' 인식(서울서베이)
'20.04.28.	확진:10,752(+14) 완치:8,854(+90) 사망:244(+1) 확진:633 완치:427 사망:2	· 코로나19 발생 100일 , 중국 유입→신천지, 대구·경북 중심 지역 사회 전파→수도권 집단감염→해외유입 확산 · 코로나19 대응 국제 방역협력 총괄 TF 1차 회의 개최 - 국제 방역협력 총괄 T/F 운영계획안 및 「K-방역」주제별 웹세미나(webinar) 시행계획안에 대해 협의하였음 · 안심밴드, 자가격리자 안전관리 앱 등 활용 자가격리자 관리 강화 · 국민안심병원 시행(2.24.)이후 현재 상급종합병원 29개 포함, 총34개 운영	· 서울시 재난긴급생활비 8 월말까지 사용 연장(4.26. 현재 144만 가구 신청) · 코로나19 피해 예술인 긴급지원 15억 추가 투입 · 장애인활동지원사 3만명 방역물품지원
'20.04.29.	확진:10,761(+9) 완치:8,922(+68) 사망:246(+2) 확진:633 완치:437 사망:2	· 재확진 277명(4.28.기준) 바이러스 재활성화 불가능 , 완치 후 민감도 높은 PCR 검사시 잔재 검출 확률 높아 · 확진자 5% 소아·청소년, 신천지 관련 41.6%, 성인보다 증상 경미, 사망하거나 중증 진행한 환자 없었음 · 연휴기간(4.30.~5.5.) 지자체별 코로나19 대비 특별방역대책 마련 · 대구·경북 16개 생활치료센터 4.30. 운영 종료(총3,037명 환자 완치) · 코로나19 진단키트 FDA 긴급사용승인 총 4개, 복지부 등 취득 온라인 설명회 개최	· 서울시, 코로나19 대응 최신 지침 앱으로 확인, 전국 최초 모바일 서비스 · 서울어린이대공원, 어린이날 행사 전면 취소
'20.04.30.	확진:10,765(+4) 완치:9,059(+137) 사망:247(+1) 확진:633 완치:453 사망:2	· 신규확진자 4명 모두 해외유입, 국내 발생 최초 0명 기록 · 코로나19 의료진 응원 캠페인 "덕분에 챌린지" 활발히 진행 · 황금연휴 기간 관광지 및 인근지역 방역수칙 점검 강화 계획	· 서울시, 코로나19 경제부담 줄이기 위해 기후변화기금 금리 대폭 인하
'20.05.01.	확진:10,774(+9) 완치:9,072(+13) 사망:248(+1) 확진:634 완치:455 사망:2	· 국립문화시설(박물관, 미술관, 도서관) 부분적 운영 재개 계획 발표 · 체류 자격 상실한 약39만 외국인 및 노숙인 등 방역관리 방안 발표	· 박원순 시장, 5일 프루야 구 개막 앞두고 경기장 방역 직접 챙겨 · 코로나19 지친 시민 응원 위한 '산속영화관;자동차 극장', 온라인 전시 오픈
'20.05.02.	확진:10,780(+6) 완치:9,123(+51) 사망:250(+2) 확진:635 완치:463 사망:2	· 중대본 수도권 일부지역 요양병원 표본 진단검사 결과 모두 음성 - 서울 구로구, 은평구, 경기 성남시, 의정부시, 군포시 등 5개 시군구 전체 요양병원 6,544명. 코로나19 검체취합검사 방법 활용 진단검사 결과 모두 음성판정 · 선별진료소 발생 초기 257개소(1.27.), 최대 639개소(3.20.)확대, 운영 축소해 현재 638개소(5.1.)운영 중 - 코로나19 발생 양상 및 수요 변화에 따라 자동차 이동형, 도보 이동형 등 다양화 운영 - 향후 운영성과 평가, 포스트 코로나 대비를 위한 사전준비 계획 중	
'20.05.03.	확진:10,793(+13) 완치:9,183(+60) 사망:250(-) 확진:637 완치:473 사망:2	· 5일로 사회적 거리두기 종료, 6일부터 생활 속 거리 두기 전환 발표 - 사회적 거리두기 기간동안 신규 확진자 감소, 집단발생 감소, 방역망 내 관리 비용 안정화 - 운영중단 공공시설 위험도 고려 방역지침 마련 후 단계적 운영 재개 - 생활속 거리두기 개인, 집단 방역 기본 수칙 및 보조수칙 발표	· 서울시, 제2회 추경 통해 총2조8,329억원 코로나 대응 긴급지원 · 5월 어린이날 공원 내 모든 행사 전면 취소 · 생계위기 특수고용·프리랜서에 특별지원금 50만원 현금지급

심각

코로나19 발생 현황 및 정부 대응 요약

일자	국내 발생	정부	서울시
'20.05.04.	확진:10,801(+8) 완치:9,217(+34) 사망:252(+2)	<ul style="list-style-type: none"> · 코로나19 대응 국제 방역협력 총괄 TF 주관 전 세계 보건의료 관계자와 함께 “K-방역 제1차 웹세미나” 개최 · 국민대상 생활방역 의견수렴, “아프면 3~4일 쉬는게 제일 어려워” · 중대본 건강보험 선지급제도 5월에서 6월까지, 1개월 연장 추가 지원 · 코로나19 장기화 대비 의료이용체계 개선 방안 발표 <ul style="list-style-type: none"> - 호흡기전담클리닉 지정·운영, 전화상담·처방 운영 개선 등 	
	확진:637 완치:481 사망:2		
'20.05.05.	확진:10,804(+3) 완치:9,283(+66) 사망:254(+2)	<ul style="list-style-type: none"> · 중대본, 감염병 전담병원 병상운영 조정, 감축 계획 발표 <ul style="list-style-type: none"> - (4.23.)9개병원 500여개 병상,(4.28.)8개병원 1,200여개 병상 감축 - 5월 6일 7개 전담병원 지정해제 등 총 1,725병상 감축 계획 	
	확진:637 완치:489 사망:2		
'20.05.06.	확진:10,806(+2) 완치:9,333(+50) 사망:255(+1)	<ul style="list-style-type: none"> · 코로나19 치료제·백신 개발기업 애로사항 신속 해결 <ul style="list-style-type: none"> - 현재 치료제 분야 14개사(社)와 백신 분야 7개사를 중점 지원 후보군으로 설정하여 개발 현황, 기업 지원 수요 등을 파악하여 관리 중임 - 코로나19 치료제·백신개발 범정부 지원단은 기업의 어려움을 신속히 해결하기 위해 5월 6일(수)과 7일(목) 보건산업혁신창업센터(서울 중구)에서 코로나19 치료제백신 개발기업 심층 상담을 진행함 	<ul style="list-style-type: none"> · 박원순 시장, 코로나19 방역협조 요청 천주교, 기독교계 대표와 만남 · 서울형 생활속 거리두기 발표 · 서울시, 코로나19 대응 노하우 해외공유 사이트 오픈, 방문 2백만부 돌파 · 서울시, 50인 미만 사업체까지 고용유지지원금 추가지원
	확진:637 완치:494 사망:2		
'20.05.07.	확진:10,810(+4) 완치:9,419(+86) 사망:256(+1)	<ul style="list-style-type: none"> · 용인 66번 확진자 발생, 연휴동안 이태원 클럽 5개 업소 방문 및 수원, 성남, 강원도 등 방문, 전 지역 추가확산 우려 · 생활속 거리두기 국민 참여 위한 홍보 적극 진행, 다양한 콘텐츠 개발 계획 · 코로나19 보건복지부-질병관리본부 온라인 외신 브리핑 개최 <ul style="list-style-type: none"> - 외신 브리핑을 통해 우리나라의 코로나19 대응 방역에 관하여 정책과 기술이 어우러진 종합 정보 전 세계 알리 	<ul style="list-style-type: none"> · 박원순 시장, 콜롬비아 부통령에 코로나19 대응 노하우 공유 · 시립 은평병원, 코로나19 극복위한 ‘발달장애아동 및 가족 행동지침’ 안내
	확진:637 완치:508 사망:2		
'20.05.08.	확진:10,822(+12) 완치:9,484(+65) 사망:256(-)	<ul style="list-style-type: none"> · 이태원 클럽 집단감염 관련 확진자 15명 이상 추가, 총 19명 · 중대본 이태원 클럽관련 지방자치단체와 상황 공유 위한 긴급회의 소집 · 클럽 등 유흥시설 한달간 행정명령 시행(5.8.20시부터) · 범정부 지원으로 코로나19 치료제·백신 개발 가속화 · 코로나19 상사감시체계 강화 위한 SARI, ARI 감시대상 의료기관 확대 운영 · K-방역모델 국제표준화 위한 민관 전문가 협의회 본격 가동 · 식문화 개선, 외식문화 개선을 통한 생활 방역 추진 계획 발표 	<ul style="list-style-type: none"> · 휴관했던 63개 문화시설 단계별 운영 재개 · 코로나 피해 여행사에 전 국 최초 현금지원 시작 · 이태원 일대 유흥시설 44개소 긴급점검
	※미발표		
'20.05.09.	확진:10,840(+18) 완치:9,568(+84) 사망:256(-)	<ul style="list-style-type: none"> · 이태원 클럽 집단감염 사태로 인한 확진자, 검사 수요 다시 급증 · 지자체별 용인시 확진자 관련 방역조치 실행 점검 <ul style="list-style-type: none"> - 서울시, 인천시, 강원도, 경기도 중심 용인시 확진자 관련 방역조치 현황 및 계획 점검 · 수도권(서울, 인천, 경기) 코로나19 병상 공동대응체계 구축 계획 마련 	<ul style="list-style-type: none"> · 박원순 시장, 서울시내 모든 유흥시설 집합금지 명령 발표 · 용인66번 확진자 관련 동선 조사, 1,500여명 대상 유선 출입여부 및 동선 확인 등
	※미발표		
'20.05.10.	확진:10,874(+34) 완치:9,610(+42) 사망:256(-)	<ul style="list-style-type: none"> · 용인시 확진자 관련, 지자체별 유흥시설 합동점검 실시, 접촉자·방문자 신속 진단검사 추진 중, 주말 비상 선별검사체계 지속 유지 · 중대본 일반 국민 대상 코로나19 항체가(면역도) 조사 계획 발표 · 5.13.~5.29. 권역별 대학 방역 관리 현황 현장 점검 실시 	<ul style="list-style-type: none"> · 서울시민 코로나19 경각심 30~40대 가장 높아, 76.5% 서울시 대응 신뢰, 당면과제 1순위 경제 회복
	확진:669 완치:541 사망:2		
'20.05.11.	확진:10,909(+35) 완치:9,632(+22) 사망:256(-)	<ul style="list-style-type: none"> · 이태원 클럽 집단감염 86명(5.11.0시), 수도권 79명, 남성 78명, 20대가 58명으로 가장 많아 · 이태원 관련 감염확산으로 등교수업 일정 조정, 고3 등교수업 당초 5.13.에서 5.20.로 1주 연기 등 · 중대본, 코로나19 지역사회 취약집단 시설 강화 위해 요양병원, 정신병원 진단검사 적용 확대 	<ul style="list-style-type: none"> · 서울시 코로나19 이태원 클럽 집단감염 관련 익명 검사도 불사, 유사유흥업소 방역수칙 단속 강화 · 서울시, 대중교통 6월 중 혼잡도 회복 예상, ‘생활 속 거리두기’방안 발표 “승객 분산·혼잡시 마스크 필수”
	확진:690 완치:547 사망:2		

심각

코로나19 발생 현황 및 정부 대응 요약

일자	국내 발생	정부	서울시
'20.05.12.	확진:10,936(+27) 완치:9,670(+38) 사망:258(+2)	<ul style="list-style-type: none"> · 이태원클럽 집단감염 102명(5.12.0시), 첫 환자 보고 9시간 만에 100명 넘어(클럽 방문자 73명, 그 외 29명) · 검사 대상 범위를 확대 일4,000~5,000건 수준 진단 검사 1만 2000건 이상으로 증가(5.11일 4,604건 → 5.12일 12,398건) · 중대본 ARI, SARI 등 호흡기 감염 감시 체계 코로나19 감염 추가, 대상 의료기관 확대 환자 발생 감시 · 보건복지부 '20년 상반기 '적극 행정통한 코로나19 방역', '국민 건강 보호', '신속한 경제지원' 등 행정 우수사례 발표 · 긴급재난지원금 온라인 신청 첫날 180만7715가구 신청, 서울 40여만 가구, 경기 47만여 가구 등 수도권이 48.1% · (해외)중국 다시 두 자릿수 확진자 증가 비상, 무증상 슈퍼전파자, 우한에서도 다시 집단감염 사례 확인 	<ul style="list-style-type: none"> · 용산구 워크스루 선별진료소 개소, 300~400명 진출...익명조사 실시 후 검사건수 2배가량 증가 · 서울시 기지국 접촉자 10,905명, 카드이용자 494명 명단 확보, 검사 및 자가격리 통보 · 박원순 시장, 포스트 코로나 시대 정책토론회 기조 연설 통해 '표준도시 서울' 만들기 5대 비전 제시
	확진:703 완치:554 사망:2		
'20.05.13.	확진:10,962(+26) 완치:9,695(+25) 사망:259(+1)	<ul style="list-style-type: none"> · 이태원 집단감염 119명(5.13.19시), 서울 확진자 69명, 대다수 확진자 2~30대로 활동반경 넓고 접촉자 많아 · 이태원 클럽·주점 9곳 방문자 전수조사, 신용카드 내역 조회, 기지국 접촉자 파악 등 방문자 신속 추적 노력 · 코로나19 대응 국제 방역협력 총괄TF 5월 13일 제2차 웹세미나 개최(5.4. 1차 웹세미나 73개국 903명 시청) · 코로나19 감염병 전담의료기관 '손실보상' 신속 지급, '용자지원 확대', '건강 보험 특별 재정지원' 등 추진 결정 · 외교부 코로나19 모범 대응 등 국제사회 신뢰 바탕 '유엔 보건안보 우호국 그룹' 출범 주도 	<ul style="list-style-type: none"> · 서울시 3번째 사망자 발생, 82세 남성 3월 완치 후 급성호관중후군으로 숨져 · 서울시 익명검사 실시 후 보건소 검사수요 6~10배 폭증(12일 8,343건) · 서울시 '무증상 전파' 확산 차단 위해 '선제 검사 위원회' 설치, 풀링 검사 등 해법 찾아갈 계획
	확진:708 완치:558 사망:3		
'20.05.14.	확진:10,991(+29) 완치:9,762(+67) 사망:260(+1)	<ul style="list-style-type: none"> · 코로나19 신규 확진 29명(5.14.0시)중 26명 국내발생, 3차 전파 추정 사례보고, 4차, 5차 등 'N차 감염' 연쇄감염 가속 우려 · 15개 시도 유흥시설 집합금지, 11개 시도 감염검사 시행, 9개 시도 대인접촉 금지 등 확산 방지 지속 조치 · 학부모 불안감 커져, 교육부 이번 주중 방역 당국 분석 지켜보며 다음 주 초 등교 추가 연기 여부 발표 · 제3차 비상경제 중대본 회의, '감염병 대응 산업 육성 방안' 발표, 방역·예방, 검사 진단, 치료 등 3단계 산업 육성 계획 	<ul style="list-style-type: none"> · 서울시 4번째 사망자 발생, 61세 남성 3월 완치 후, 세균성 폐렴으로 숨져 · 서울시 익명검사 도입 후 검사건수 8배 증가, 누적 검사수 2만4082건, 박원순표 '익명검사' 전국 확대 · 서울시 15일부터 학원 1212곳 방역지침 준수 점검
	확진:714 완치:564 사망:4		
'20.05.15.	확진:11,018(+27) 완치:9,821(+59) 사망:260(-)	<ul style="list-style-type: none"> · 한·중·일 보건장관, 코로나19 대응 보건 협력강화 방안 논의 · 제7차 건강심, 코로나19 예방관리 및 치료 적극, 선제적 대응 방안 논의 · 제4차 생활방역위원회 개최, 코로나19 위험도 평가, 이태원 클럽 관련 방역상황 점검 · 코로나19 치료제·백신 개발 등 극복 위한 헬스케어 미래포럼 개최 	<ul style="list-style-type: none"> · 서울시, '코로나 극복 희망 콘서트' 온라인 생중계
	확진:725 완치:569 사망:4		
'20.05.16.	확진:11,037(+19) 완치:9,851(+30) 사망:262(+2) ※미발표	<ul style="list-style-type: none"> · 5.15. 18시 기준, 자가격리자 총 36,926명(국내 발생 5,096명, 해외 입국 31,830명), 안전관리 앱, 안심 밴드 등 ICT 활용 관리 방안 지속 운영 · 생활속 거리두기 지속 홍보 및 29,607개소 방역수칙 준수 점검 	
'20.05.17.	확진:11,050(+13) 완치:9,888(+37) 사망:262(-)	<ul style="list-style-type: none"> · 정부, 2주간 방역관리 상황과 위험도 평가, "이태원 클럽 집단감염 발생했지만, 통제력은 체계가 감당 할 수 있는 범위로 유지되고 있어" - 신규 확진자 1일 평균 18.4명, 치료중 환자 1,000명 이하 감소 등 · 지자체 경찰, 수위처 합동 전국 유흥시설 8,925개소 심야 특별점검 실시(5.16.) - 6,768개 유흥시설 영업 중지, 위반사실 13건 발견 행정지도 실시 · 5.18.부터 약 8주간, 군입대 장병, 입영 전 코로나19 진단 	<ul style="list-style-type: none"> · 서울시민 1,000명, 이태원 집단감염 '적극검사 명령 적절했다 75%', '익명검사 도움됐다 95.2%'
	※미발표		
'20.05.18.	확진:11,065(+15) 완치:9,904(+16) 사망:263(+1)	<ul style="list-style-type: none"> · 자가격리자 35,707명(5.17.18시), 무단이탈 사례 현재까지 총408건 · 문 대통령 WHO 최고 의결기관 세계보건총회 기조연설, "코로나 백신·치료제 인류 공공재...공평한 보급을" · 재양성 확인 사례 447건 분석, 재감염 사례없어, 감시 중단 결정 · 해외입국자 집결하는 광명역 '종합정보센터' 설치, 수송정보 파악, 제공 · 생활속 거리두기 지속 홍보·보완, 공공시설 단계적 개장 	<ul style="list-style-type: none"> · 서울시 이태원 클럽 관련 방문자 검사 독려, 선별 진료 보장, 위험시설 단속 등 확산 방지 총력 · 서울시, 자영업자 생존자금 70만원x2개월 현금지급 · 서울시, 모든 장애인 38만 명에 1인 5매씩 마스크 지원
	확진:736 완치:579 사망:4		

코로나19 발생 현황 및 정부 대응 요약

일자	국내 발생	정부	서울시
'20.05.19.	확진:11,078(+13) 원차:9,938(+34) 사망:263(-)	<ul style="list-style-type: none"> · 용인 강남병원 방사선사 코로나19 확진 '병원 폐쇄', 삼성서울병원 간호사 4명 확진, 병원발 집단감염 우려 · 정부 밀폐도, 밀집도 등 위험지표 기준 시설 위험도 평가에 따른 방역 수칙 차등 적용, 고위험시설 핵심방역수칙 마련 및 실효성 제고 · 코로나19 79일간 5차례 연기 끝에...20일 고3 첫 등교 · 교육부, 코로나19 의심 증상 모든 학생 선별진료소 무료 전수조사, 등교 후 증상자 별도관리 후 선별진료소 이송 	<ul style="list-style-type: none"> · 서울시, '포스트 코로나' 새로운 서울 준비, 서울시민의회 3천명 시민과 100일 토론 · 서울시, 민생경제 살리기 6차 특단의 조치, 4대 제조업 3천만 원 긴급지원
	확진:750 원차:587 사망:4		
'20.05.20.	확진:11,110(+32) 원차:10,066(+128) 사망:263(-)	<ul style="list-style-type: none"> · 이태원 클럽발 코로나 환자 196명, 클럽 방문 95명, 접촉자 101명 중 3차 전파자 25명, 4차 전파자 4명 · 삼성서울병원 검사 1,207명 중 641명 '음성'...555명 결과 대기, 접촉자 124명 자가격리, 1083명 능동감시중 · 국회 행정안전위원회 안전한 대한민국 만드는 근간마련, '재난 및 안전관리 기본법 일부개정법률안' 의결 · 고3 등교 첫날부터 확진자 발생, 인천·안성 75개 학교 귀가조치 또는 등교 중지, 추후 등교 여부 결정 	<ul style="list-style-type: none"> · 삼성서울병원 합동상황반 운영(5.18.~), 본관3층 수술장 폐쇄 및 긴급방역, 철저한 역학조사 실시 · 서울시, 지자체 최초 공공의과대학 설립 추진, '감염병 대응 세계 표준 도시' 위한 공공보건의료체계 획기적 강화
	확진:753 원차:592 사망:4		
'20.05.21.	확진:11,122(+12) 원차:10,135(+69) 사망:264(+1)	<ul style="list-style-type: none"> · 이태원발 코로나 15일 만에 200명 넘어, 무증상 감염자 등으로 인한 n차 감염 지속예상, 추적 어려워 · 고3 등교 첫날 전국 출석률 95.2%, 결석 2만여명, 다음주 예정대로 초중고 등교개학 실시 할 것 · 방대본 코로나19 전파 규모 확인 위한 인구면역도 조사 실시, 항체 형성률 높지 않을 것(뉴욕 21.2%, 스페인 5% 등) · 지방재정법 등 개정안 통과, 칸막이로 적립만했던 지자체 특별회계 예비비 6조원 '코로나19' 활용 가능 	<ul style="list-style-type: none"> · 서울시 재난긴급생활비 마감, 233만 가구 신청, 유통, 요식 등 '생계형 소비'에 79%쓰여 · 서울시, 도심권 종로구에 '재난대응 컨트롤타워' 2024년 개소
	확진:756 원차:596 사망:4		
'20.05.22.	확진:11,142(+20) 원차:10,162(+27) 사망:264(-)	<ul style="list-style-type: none"> · 고위험시설(유흥·감성주점, 헌팅포차, 노래연습장, 단란주점 등 9개시설) 핵심방역수칙 마련, 이행방안 논의 - 6가지 위험지표(밀폐도, 밀집도, 활동도, 군집도, 지속도, 관리도) 기준 시설 위험도 평가, 각 시설을 고-중-저위험시설로 구분 · 국립중앙의료원 음압격리병상 30개 추가, 상시 중앙감염병병원 운영 	<ul style="list-style-type: none"> · 서울시, 569개 코인노래 연습장 집합금지 행정명령
	확진:759 원차:599 사망:4		
'20.05.24.	확진:11,190(+25) 원차:10,213(+19) 사망:266(+2)	<ul style="list-style-type: none"> · 2주간(5.10.~23.) 방역관리 상황 및 위험도 평가, 산발적 전파 지속 - 일평균 확진자수 23.2명, 집단발생 5건, 감염경로 불명 비율 6.8%, 방역망 내 관리 비율 80% 미만 - 통제수준 하에 있으나 산발적 전파 지속 되고 있어, 지역확산 차단에 총력 · 역학조사 출입자 명부 정확성 위해 '전자출입명부' 도입(삼각 및 경계 한시 운영) · 코로나19 재유행 대비 중증고위험군 환자 긴급 치료병상 확충 사업 진행 - 지출비용보전형: 설치운영 과정에서 지출 한 시설과 장비비 지원 - 병동형: 병상확보 위해 음압병상 확충 의료기관에 시설비 및 장비비 지원 · 생활 속 거리두기 이행 상황 지속 점검, 자가격리자 지속 관리 	
	확진:775 원차:607 사망:4		
'20.05.25.	확진:11,206(+16) 원차:10,226(+13) 사망:267(+1)	<ul style="list-style-type: none"> · 2주간 위험도 평가, 신규확진자 늘었지만, 생활속 거리두기 단계 조정 하지 않을 것, 대응 가능 범위 판단 · 교육부, 감염 우려 높은 지역 등교 인원 2/3 넘지 않도록 강력 권고 · 교통분야 방역 강화, 대중교통 이용 시 반드시 마스크 착용해야, 버스와 택시는 26일, 비행기는 27일부터 · 정부 포스트 코로나 대응 위해 3차 추경 및 '21년 예산 대규모 편성 예정 	<ul style="list-style-type: none"> · 서울시, 주말동안 유흥시설 808개소 점검 및 단속
	확진:776 원차:607 사망:4		
'20.05.26.	확진:11,225(+19) 원차:10,275(+49) 사망:269(+2)	<ul style="list-style-type: none"> · 서울·인천·경기도 등 이태원 클럽 관련 추가 확진자 방역 상황 지속 관리 · 이태원발 56차 감염사례 무더기 발생, 쿠방 물류센터 감염자 등 산발적 전파 지속 · 어린이 괴질 의심사례 두 건 신고 돼, 방역당국 정밀조사 진행 · 정부, 코로나19 대응 K-방역 기술 수출 위한 TF 구성, 본격 가동 예정 	<ul style="list-style-type: none"> · 서울시, 소상공인·자영업자 폐업 및 재창업 컨설팅 돕는 '소상공인 재기 지원사업' 대폭 확대, 전년 대비 약 40% 급증
	확진:792 원차:614 사망:4		
'20.05.27.	확진:11,265(+40) 원차:10,295(+20) 사망:269(-)	<ul style="list-style-type: none"> · 생활 속 거리두기 세부지침 '에어컨 사용 기준' 등 현장에 맞게 추가개정 · 오식문화 개선 우수사례 발굴, 우수 음식점 100개소 선정 등 각지역 전파 예방 · 국제 방역협력 총괄TF 중남미 등 세계 대상 '제3차 K-방역 웹세미나' 개최 · 교육부, 2차 개혁(5.27.) 총 20,902개 기관 중 561개(2.7%) 등교수업일 조정 	<ul style="list-style-type: none"> · 서울시 13개구 즉각대응반 파견, 역학조사 및 현장 지원 · 이태원 클럽 관련, 강서구 (미술학원·유치원), 삼성서울병원 관련 집중 대응 · 고위험시설 현장점검 지속 실시
	확진:807 원차:618 사망:4		

코로나19 발생 현황 및 정부 대응 요약

일자	국내 발생	정부	서울시
'20.05.28.	확진:11,344(+79) 원차:10,340(+45) 사망:269(-)	<ul style="list-style-type: none"> · 부천 구방 관련 확진자 82명(5.28. 11시), 근무자 및 방문객 4156명 전수조사 · 서울 중구 콜센터 8명 누적 확진, 동일 층 직원 등 110명 자기격리 및 검사 · 정부 2주간(-6.14.) 수도권 지역 방역 집중 강화, 공공시설 운영 전면 중단 · 부차발 코로나19 확산 속 838개교 등교 중지 수도권 등교수업 여부 긴급대책 논의 · 식약처 '코로나19 치료제 개발 시 고려사항 지침 개정'발간...임상 촉진하는 취지 	<ul style="list-style-type: none"> · 서울시 "무증상→집단감염 선제적 차단" 학교 기숙사 입소자, 일반인 선제검사 공개모집 등 추진 계획 · 박원순 시장 스탠포드대 화상 미팅 요청 응답, KS 방역 공유
	확진:828 원차:621 사망:4		
'20.05.29.	확진:11,402(+58) 원차:10,363(+23) 사망:269(-)	<ul style="list-style-type: none"> · 코로나19 등 감염병 대비 17개 의료기관 대상, 음압병실 83개 확충 · 6.1.까지 유통기업 물류센터 32개소 점검(관계부처-지자체) · 감염병전담병원 손실보상 2차 개산금 지급(66개 병원, 1,308억원) · 6.1.부터 어린이집 휴원 해제, 수도권(서울·인천·경기) 휴원 연장 	<ul style="list-style-type: none"> · 서울시, 자영업자 생존자금(70만원x2개월) 접수 사흘만에 23만명 넘어
	확진:846 원차:623 사망:4		
'20.05.31.	확진:11,468(+27) 원차:10,405(+7) 사망:270(+1)	<ul style="list-style-type: none"> · 2주간 방역 및 위험도 평가, 일평균 신규확진자 18.4→28.9명, 집단발생 1→12건, 감염 경로 불명 비율 증가(7.4%) · 전국 물류시설 4,361개소 대상 전방위적 방역 점검 실시 · 노동자 밀집도 높은 콜센터, IT산업, 육가공업, 전자부품 조립업 등 사업장 1,750개소 방역관리 강화 · 헌팅포차, 유흥주점, 노래연습장 등 총 8개 시설 고위험시설 선정, 방역수칙 마련 및 전자출입명부 도입 예정 	<ul style="list-style-type: none"> · 서울시, 관내 기숙사 입소 학생 6,207명·영어유치원 종사자 595명 대상으로 코로나19 선제검사 본격 추진
	확진:861 원차:627 사망:4		
'20.06.01.	확진:11,503(+35) 원차:10,422(+17) 사망:271(+1)	<ul style="list-style-type: none"> · 전국 267개소 해수욕장 개장 대비 감염병 예방 및 확산 방지 지침 배포 · 자기격리 총 37,812명(5.31.), 해외 입국 격리자 28,924명, 국내 발생 8,888명 	<ul style="list-style-type: none"> · 서울시 개학에 따른 유증상 학생교직원 8,950명 검사, 7명 확진(미취학 2명, 초 2명, 중 2명, 고 1명)
	확진:863 원차:627 사망:4		
'20.06.02.	확진:11,541(+38) 원차:10,446(+24) 사망:272(+1)	<ul style="list-style-type: none"> · 신규확진자 38명 중 수도권서 36명, 서울·경기·인천 위험시설 점검 · 인천 개척교회 확진자 24명 중 17명(71%) 무증상 종교모임 등 연쇄 전파 지속 · 전자출입명부 17개 시설 대상 사범사업(6.1.~6.7.), 6.10.부터 고위험시설 본격 도입 · 무급휴직자에 월 50만원씩 150만원 지원 고용보험법 시행령 국무회의 통과 	<ul style="list-style-type: none"> · 서울시 'CAC 글로벌 서밋 2020' 3일차(6.3.) 세계 도시 방역책임자들과 대응 논의 · 취약계층 지원을 위한 『힘내라! 서울 나눔 캠페인』 시작
	확진:878 원차:638 사망:4		
'20.06.03.	확진:11,590(+49) 원차:10,467(+21) 사망:273(+1)	<ul style="list-style-type: none"> · 코로나19 대응과 한국판 뉴딜을 위한 보건복지부 추경정 예산(안) 1조542억 원 편성 · 코로나 치료제, 백신 개발 임상시험 1,000억원 이상 긴급 지원 · 코로나19 대응을 위한 '방역관리자 업무 안내' 마련·배포 · 물놀이형 유원시설 개장에 따른 '생활속 거리두기 세부지침 마련' 	<ul style="list-style-type: none"> · 서울시 최대 3천만원 제조업체 '긴급수출자금' 5일 접수 시작 · 서울시 남산생활치료센터, '서울유스호스텔'에 개소
	확진:896 원차:639 사망:4		
'20.06.04.	확진:11,629(+39) 원차:10,499(+32) 사망:273(-)	<ul style="list-style-type: none"> · 서울 리치웨이, 총 10명 확진자 나와, 현재 총 199명 검사 진행중 · 「감염병 예방 및 관리에 관한 법률」 하위법령 공포 <ul style="list-style-type: none"> - (1)진단검사 거부자 신고 절차, 정보공개 기준 등 마련, (2)고위험병원체 취급 관리 강화 등을 골자로 함 · 코로나19 수도권 병상 공동활용 모의훈련 시행 <ul style="list-style-type: none"> - 통합환자 분류, 병상배정, 중증환자 이송 등 협력체계 구축 · 일본 '청' 승격에도 인력(907명→746명), 예산(8171억원→6689억원)감소, 전문성 등 확보 후속작업 필요 	<ul style="list-style-type: none"> · 기숙사 선제적 검사 1일차, 4개 고 1,275명 검사 완료 · 박원순 시장 '총, 균, 쇠 저자 재러드 다이아몬드 교수와 '코로나 이후 사회 대전환' 대담 · 영세 소상공인 대상 '자영업자 생존자금' 1차 지급...9,073개소 64억원
	확진:916 원차:644 사망:4		
'20.06.05.	확진:11,668(+39) 원차:10,506(+7) 사망:273(-)	<ul style="list-style-type: none"> · 리치웨이 무더기 확진, 누적 확진 29명(6.5.12시), 대부분이 60~70대 · 수도권 개척교회 확진자 총 73명(6.5.0시), 소모임 연기 또는 비대면 진행 당부 · 수도권 코로나19 재생산지수 1.9로 상승, '깜깜이' 환자 비율 9.7%(6.5.) · 음식점 등 식품 취급시설 종사자 마스크 착용 의무화 · 기재부, 긴급복지지원제도 확대 후 일평균 집행액 62.4% 증가(일8억7천만원) · 통기성 높은 비말차단 마스크 개시, 성능은 KF55와 KF80 사이 	<ul style="list-style-type: none"> · 박원순 시장, 'CAC 글로벌 서밋 2020' 5일간 대장정, 도시간 협업체 설립, 서울선언문 등 성과와 과제 정리 · '소규모 제조업 긴급 사업비 지원' 6.5.부터 신청, 예산 200억원
	확진:929 원차:645 사망:4		
'20.06.07.	확진:11,776(+57) 원차:10,552(+21) 사망:273(-)	<ul style="list-style-type: none"> · 2주간 방역 및 위험도 평가, 일평균 신규확진자 23.2→39.6명, 집단발생 5→19건, 감염환자 비율 증가(8.7%) · 방문·다단계 판매업 집중 점검(6.8.~6.19.) 	
	※미발표		
'20.06.08.	확진:11,814(+38) 원차:10,563(+11) 사망:273(-)	<ul style="list-style-type: none"> · 신규확진 38명 중 수도권 33명, 클럽, 물류센터, 교회, 방판업체, 탁구장 집단발생 · 중대본, 물리적 거리 1m 유지 시 코로나19 감염 위험 약82% 감소, 마스크 착용시 85% 이상 줄일 수 있어 · 정부, 코로나19 장기화 대비 검체채취 키트 비축 관리, 35만개 별도 확보, 비상상황 대비할 계획 	<ul style="list-style-type: none"> · 서울민신성시 무증상자 코로나19 무료 검사 주 최대 1,000명 · 서울시 '포스트코로나 대비 3회 추경(안) 2조 2300원 편성 · 문화예술계 긴급지원 2탄, 총 50억원 투입
	확진:997 원차:651 사망:4		

코로나19 발생 현황 및 정부 대응 요약

일자	국내 발생	정부	서울시
'20.06.09.	확진:11,852(+38) 원차:10,589(+26) 사망:274(+1)	<ul style="list-style-type: none"> · 6월 신규확진자 349명 중 303명 수도권 발생(6.9.0시), 연쇄감염 지속시 대유행 우려 · 방역 방해 수칙 위반 시 신속 수사, 엄정한 처리, 구상권 청구 등 강도높은 대응 · 생활치료센터 운영 100일(3.2.~) 총29개소, 4,915명 입소, 3,955명 원치 성과 · 감염병 확산 추이한 식문화개선 '음식 덜어 먹기', '위생적 수저 관리', '마스크 쓰기' · 코로나19 'K-방역 정책 및 기술 전 세계 공유'한 제5차 웨비나 개최(6.10.) · (해외)WHO 코로나19 일 13만6000건 확진 75% 아메리카, 남아시아·아프리카 · (해외)뉴질랜드세계 최초 종식 선언, 강력한 수준의 봉쇄 조치가 방역 성공 요인 · (해외)UC버클리 연구진, 코로나19 억제 정책 효과 분석, 사회적 거리두기 등 없었다면 한국 10명 중 7명 감염 	<ul style="list-style-type: none"> · 서울시, 코로나19 피해청년 등 5천명에 '청년월세 지원', 월 20만원 최장 10개월 · '50+프리랜서 비대면 역량 강화 프로젝트' 진행(200만 원 활동비 지원, 교육 등)
	확진:1,019 원차:664 사망:4	<ul style="list-style-type: none"> · QR코드 활용 '전자출입명부' 전국 고위험시설 도입 · 확진자 동선 정보 내 방문 업소 정보삭제(14일 지난 동선정보) · 복지부, 영국, 미국, 일본 등 12개 보건 장관급 화상원탁회의, 코로나19 대응 디지털 기술 활용 경험 공유 · 정부, 코로나19로 2개월 연속 수출 20% 이상 감소, 어려움 겪고 있는 수출기업 지원 위한 2000억원 추가 투입 · '2020년 특별 여행주간' 일정 연기 및 기간 축소 결정 	<ul style="list-style-type: none"> · 서울시, 자치구 선별진료소 '글로벌월' 지원...의료진·검사자 동선·공간분리 · 서울시 포스트코로나 유망 스타트업 지원, 3대 육성 전략에 1,750억 원 투자
'20.06.10.	확진:11,902(+50) 원차:10,611(+22) 사망:276(+2)	<ul style="list-style-type: none"> · 연구진단기기 개발 위해 업계 등에 코로나19 양성 검체 1천700건 분양 · 정부, K방역 모델 세계 표준화 로드맵 발표 <ul style="list-style-type: none"> - '검사·확진→역학·추적→격리·치료' 3T(Test-Trace-Treat) 체계화 · 교육부, 고3 대입 학생부종합전형에 코로나19 피해사항 삽입 <ul style="list-style-type: none"> - 학교 폐쇄 여부, 등교중지 기간, 온라인 학습 기간 등 	<ul style="list-style-type: none"> · 서울시 '자영업자 생존자금' 35만건 심사완료, 15일부터 방문접수 시작 - 영세 소상공인 140만명(2개월) 지원
	확진:1,029 원차:666 사망:4	<ul style="list-style-type: none"> · 리치웨이 관련 23명 추가 확진, 총 139명 <ul style="list-style-type: none"> - 서울 78, 경기 39, 인천 18 등, 65세 이상 44.6%, 수도권 집단발생 8건 · 중대본 수도권 방역 강화, 신규확진 한자릿수 될때까지 무기한 연장 <ul style="list-style-type: none"> - 수도권 방역강화에도 이동량 전 주 대비 96%수준으로 변화 없어 · 복지부 코로나19 보건·방역 분야 예산 상반기 집행 87.7% <ul style="list-style-type: none"> - 장기화 대비 예산 전용, 추가편성 등 적극 대응 · 교육부, 수도권 유·초·중·고 '교내 밀집도 최소화' 지침 연장 · 코로나19 연말까지 치료제 개발 목표, 완치자 혈액 확보 시급 	<ul style="list-style-type: none"> · 도봉 데이케어센터 누적 확진자 14명 · 서울시 전체 주야간보호시설 휴관 및 가족돌봄 권고
'20.06.11.	확진:11,947(+45) 원차:10,654(+43) 사망:276(-) 확진:1,048 원차:675 사망:4	<ul style="list-style-type: none"> · 신규확진자 618명 중 깜깜이 환자 63명(10.2%), 지역집단발생 438명, 이중 90% 수도권 발생 · 리치웨이 누적 확진자 169명, 사업장 및 종교·요양·운동시설 연쇄감염 지속 · 주간 방역 및 위험도 평가, 일평균 신규확진자 28.9→43.6명 <ul style="list-style-type: none"> - 집단발생 16→10건, 감염경로 불명 7.4→9.2%, 방역망 내 관리비율 80% 미만 · 양성→음성, 위양성(가짜 양성) 사례 잇따라 발생, 검사체계 신뢰성 조사 착수 · 질병관리청 승격 준비, 당·정·청 국립보건연구원 청 소속기관 존치 결정 · 2월말 전화 상담 및 처방 한시적 허용 후 현재까지 36만6천건(5.31.기준) 	<ul style="list-style-type: none"> · 서울시, 유흥시설 '집합금지→집합제한 명령', 미이행시 고발, 구상권청구 · 대형학원 1100개소 점검완료 · 중소학원 700개소 점검중 · 금주 일반시민 1000여명 선제적 검사예정
	확진:1,073 원차:680 사망:4	<ul style="list-style-type: none"> · 리치웨이 누적확진 172명(서울 92, 경기 52, 인천 21 등), 쿠팡 물류센터 152명(경기 67, 인천 61, 서울 21) · 식약처 공적마스크(KF마스크) 구매수량 주당 1인 3매→10매로 확대, 의무공급량 60%→50% 낮춰(6.18.부터) · 코로나 재유행 대비 의료자원 신속동원 근거 마련, 방역 수칙 위반시 처벌 강화 방안 중심 법 개정 준비 · 코로나 어린이 환자 평균 10.38일 입원으로 성인 대비 절반 수준(성인 23~24일), 연령 비례 입원기간 증가 · (해외)뉴질랜드 종식선언 후 봉쇄조치 완화 일주일만에 신규확진자 발생, 누적확진자 1506명, 사망자 22명 	<ul style="list-style-type: none"> · 서울산업진흥원, 뉴욕 브루클린에 중소기업 진출과 판로 개척을 위한 코로나19 방역 제품 수출 지원
'20.06.12.	확진:12,003(+56) 원차:10,669(+15) 사망:277(+1)	<ul style="list-style-type: none"> · 리치웨이 누적확진 172명(서울 92, 경기 52, 인천 21 등), 쿠팡 물류센터 152명(경기 67, 인천 61, 서울 21) · 식약처 공적마스크(KF마스크) 구매수량 주당 1인 3매→10매로 확대, 의무공급량 60%→50% 낮춰(6.18.부터) · 코로나 재유행 대비 의료자원 신속동원 근거 마련, 방역 수칙 위반시 처벌 강화 방안 중심 법 개정 준비 · 코로나 어린이 환자 평균 10.38일 입원으로 성인 대비 절반 수준(성인 23~24일), 연령 비례 입원기간 증가 · (해외)뉴질랜드 종식선언 후 봉쇄조치 완화 일주일만에 신규확진자 발생, 누적확진자 1506명, 사망자 22명 	<ul style="list-style-type: none"> · 도봉 데이케어센터 누적 확진자 14명 · 서울시 전체 주야간보호시설 휴관 및 가족돌봄 권고
	확진:1,073 원차:680 사망:4	<ul style="list-style-type: none"> · 리치웨이 누적확진 172명(서울 92, 경기 52, 인천 21 등), 쿠팡 물류센터 152명(경기 67, 인천 61, 서울 21) · 식약처 공적마스크(KF마스크) 구매수량 주당 1인 3매→10매로 확대, 의무공급량 60%→50% 낮춰(6.18.부터) · 코로나 재유행 대비 의료자원 신속동원 근거 마련, 방역 수칙 위반시 처벌 강화 방안 중심 법 개정 준비 · 코로나 어린이 환자 평균 10.38일 입원으로 성인 대비 절반 수준(성인 23~24일), 연령 비례 입원기간 증가 · (해외)뉴질랜드 종식선언 후 봉쇄조치 완화 일주일만에 신규확진자 발생, 누적확진자 1506명, 사망자 22명 	<ul style="list-style-type: none"> · 서울산업진흥원, 뉴욕 브루클린에 중소기업 진출과 판로 개척을 위한 코로나19 방역 제품 수출 지원
'20.06.15.	확진:12,121(+37) 원차:10,730(+12) 사망:277(-)	<ul style="list-style-type: none"> · 5월 말 이후 요양원 등 노인 시설 집단발생 최소 6건 마스크 착용 등 관리 미흡 · '중환자 92% 5월 이후 발생' 수도권 방역, 고령자 및 기저질환자 보호 시급 · 수도권 확진자 증가에 따른 병상자원 현황 검토, 서울·인천·경기 공동방역체계 협력지침 확정 예정 <ul style="list-style-type: none"> - 최근30일간 일평균 30.3명 발생, 격리중 환자 총 906명, 중환자 21명(수도권 병상 47개) · 과기정통부 2023년까지 감염병 R&D 예산 5600억원 규모로 확대 · 행안부 코로나19로 인한 1조3000억원 규모 지방세 납부 연장·징수유예 	<ul style="list-style-type: none"> · 서울시, 유흥시설 '집합금지→집합제한 명령', 미이행시 고발, 구상권청구 · 대형학원 1100개소 점검완료 · 중소학원 700개소 점검중 · 금주 일반시민 1000여명 선제적 검사예정
	확진:1,120 원차:689 사망:4	<ul style="list-style-type: none"> · 리치웨이 누적확진 172명(서울 92, 경기 52, 인천 21 등), 쿠팡 물류센터 152명(경기 67, 인천 61, 서울 21) · 식약처 공적마스크(KF마스크) 구매수량 주당 1인 3매→10매로 확대, 의무공급량 60%→50% 낮춰(6.18.부터) · 코로나 재유행 대비 의료자원 신속동원 근거 마련, 방역 수칙 위반시 처벌 강화 방안 중심 법 개정 준비 · 코로나 어린이 환자 평균 10.38일 입원으로 성인 대비 절반 수준(성인 23~24일), 연령 비례 입원기간 증가 · (해외)뉴질랜드 종식선언 후 봉쇄조치 완화 일주일만에 신규확진자 발생, 누적확진자 1506명, 사망자 22명 	<ul style="list-style-type: none"> · 서울산업진흥원, 뉴욕 브루클린에 중소기업 진출과 판로 개척을 위한 코로나19 방역 제품 수출 지원
'20.06.16.	확진:12,155(+34) 원차:10,760(+30) 사망:278(+1)	<ul style="list-style-type: none"> · 리치웨이 누적확진 172명(서울 92, 경기 52, 인천 21 등), 쿠팡 물류센터 152명(경기 67, 인천 61, 서울 21) · 식약처 공적마스크(KF마스크) 구매수량 주당 1인 3매→10매로 확대, 의무공급량 60%→50% 낮춰(6.18.부터) · 코로나 재유행 대비 의료자원 신속동원 근거 마련, 방역 수칙 위반시 처벌 강화 방안 중심 법 개정 준비 · 코로나 어린이 환자 평균 10.38일 입원으로 성인 대비 절반 수준(성인 23~24일), 연령 비례 입원기간 증가 · (해외)뉴질랜드 종식선언 후 봉쇄조치 완화 일주일만에 신규확진자 발생, 누적확진자 1506명, 사망자 22명 	<ul style="list-style-type: none"> · 서울산업진흥원, 뉴욕 브루클린에 중소기업 진출과 판로 개척을 위한 코로나19 방역 제품 수출 지원
	확진:1,132 원차:703 사망:4	<ul style="list-style-type: none"> · 리치웨이 누적확진 172명(서울 92, 경기 52, 인천 21 등), 쿠팡 물류센터 152명(경기 67, 인천 61, 서울 21) · 식약처 공적마스크(KF마스크) 구매수량 주당 1인 3매→10매로 확대, 의무공급량 60%→50% 낮춰(6.18.부터) · 코로나 재유행 대비 의료자원 신속동원 근거 마련, 방역 수칙 위반시 처벌 강화 방안 중심 법 개정 준비 · 코로나 어린이 환자 평균 10.38일 입원으로 성인 대비 절반 수준(성인 23~24일), 연령 비례 입원기간 증가 · (해외)뉴질랜드 종식선언 후 봉쇄조치 완화 일주일만에 신규확진자 발생, 누적확진자 1506명, 사망자 22명 	<ul style="list-style-type: none"> · 서울산업진흥원, 뉴욕 브루클린에 중소기업 진출과 판로 개척을 위한 코로나19 방역 제품 수출 지원
'20.06.17.	확진:12,198(+43) 원차:10,774(+14) 사망:279(+1)	<ul style="list-style-type: none"> · 5월 말 이후 요양원 등 노인 시설 집단발생 최소 6건 마스크 착용 등 관리 미흡 · '중환자 92% 5월 이후 발생' 수도권 방역, 고령자 및 기저질환자 보호 시급 · 수도권 확진자 증가에 따른 병상자원 현황 검토, 서울·인천·경기 공동방역체계 협력지침 확정 예정 <ul style="list-style-type: none"> - 최근30일간 일평균 30.3명 발생, 격리중 환자 총 906명, 중환자 21명(수도권 병상 47개) · 과기정통부 2023년까지 감염병 R&D 예산 5600억원 규모로 확대 · 행안부 코로나19로 인한 1조3000억원 규모 지방세 납부 연장·징수유예 	<ul style="list-style-type: none"> · 시청역 안전관리요원 3명 코로나 확진(6.15.), 방역조치 완료
	확진:1,145 원차:710 사망:5	<ul style="list-style-type: none"> · 리치웨이 누적확진 172명(서울 92, 경기 52, 인천 21 등), 쿠팡 물류센터 152명(경기 67, 인천 61, 서울 21) · 식약처 공적마스크(KF마스크) 구매수량 주당 1인 3매→10매로 확대, 의무공급량 60%→50% 낮춰(6.18.부터) · 코로나 재유행 대비 의료자원 신속동원 근거 마련, 방역 수칙 위반시 처벌 강화 방안 중심 법 개정 준비 · 코로나 어린이 환자 평균 10.38일 입원으로 성인 대비 절반 수준(성인 23~24일), 연령 비례 입원기간 증가 · (해외)뉴질랜드 종식선언 후 봉쇄조치 완화 일주일만에 신규확진자 발생, 누적확진자 1506명, 사망자 22명 	<ul style="list-style-type: none"> · 서울산업진흥원, 뉴욕 브루클린에 중소기업 진출과 판로 개척을 위한 코로나19 방역 제품 수출 지원
'20.6.18.	확진:12,257(+59) 원차:10,800(+26) 사망:280(+1)	<ul style="list-style-type: none"> · 사망자 280 중 기저질환자 274명, 80대 이상 치명률 25.69%로 가장 높음 <ul style="list-style-type: none"> - 평균 77.6세, 65세 이상 87.0%, 대구 189명(67.5%), 시설 및 병원관련 사망 55% · 대전·충청·충청·수도권으로 전파, 사흘새 누적확진자 25명 · 방대본, 치료백신 개발될 경우 고위험군 중심으로 우선순위 정해 접종 계획 	<ul style="list-style-type: none"> · 서울시민회의 1차 온라인 토론회(6.20.) "포스트 코로나 새로운 서울" 개최
	확진:1,170 원차:718 사망:6	<ul style="list-style-type: none"> · 사망자 280 중 기저질환자 274명, 80대 이상 치명률 25.69%로 가장 높음 <ul style="list-style-type: none"> - 평균 77.6세, 65세 이상 87.0%, 대구 189명(67.5%), 시설 및 병원관련 사망 55% · 대전·충청·충청·수도권으로 전파, 사흘새 누적확진자 25명 · 방대본, 치료백신 개발될 경우 고위험군 중심으로 우선순위 정해 접종 계획 	<ul style="list-style-type: none"> · 서울시민회의 1차 온라인 토론회(6.20.) "포스트 코로나 새로운 서울" 개최

코로나19 발생 현황 및 정부 대응 요약

일자	국내 발생	정부	서울시
'20.06.19.	확진:12,306(+49) 원차:10,835(+35) 사망:280(-)	<ul style="list-style-type: none"> · 코로나19 신규확진 49명, 수도권(26명)이어 대전(6명)까지 연쇄감염 확대 · 방글라데시 입국 후 확진자, 전국에서 하루새 7명 증가 · 최근 2주간 일평균 확진자 43.4명, 50대 이상 55% 발생 연령 높아짐 · 5월 이후 음식점 집단발생 10건(식당 4, 주점 6), 불필요 모임 자체 필요 · 복지부, 코로나19 생활치료센터 협력병원 간담회 개최, 운영 경험 바탕으로 「생활치료센터 표준운영매뉴얼」 초안 논의 · 전국 물류시설 4,300여개 전수 점검 실시(6.1.~11.) · 전자출입명부 전국 약 6만 개소 도입, 141만건 이용(6.18.기준) · 순천향대 천안병원, 양산부산대병원 권역(중부권영남권) 감염병 전문병원 선정 · 과기정통부 장관 "약물 재창출 방식 활용 치료제 개발은 빠르면 2개월 내, 백신은 내년이나 가능 할 것" 	<ul style="list-style-type: none"> · 서울시, 특수판매분야(방문판매 등) 5962개 업체 방역 및 집합금지 이행 점검완료 · 한강공원 수영장 개장 미룸 (개장여부 7월 중순 결정) · '착한 임대인 지원사업' 9월 말까지 연장접수
	확진:1,188 원차:724 사망:6		
'20.06.21.	확진:12,421(+48) 원차:10,868(+12) 사망:280(-)	<ul style="list-style-type: none"> · 8개 고위험시설 지정(6.2.)이어 4개 시설 추가 선정, 방역수칙 마련 - 6가지 위험지표(밀폐도, 밀집도, 군집도, 활동도, 지속도, 관리도) 기준 - ①방판업체, ②유통물류센터, ③대형학원(300인 이상), ④비폐 추가 선정 · 해외입국자 2주 격리(자가시설)+진단검사 이어, 사전방역 조치 추가 시행 - 사전방역조치: 신규 비자 발급 억제, 부정기 항공편 운항 허가 일시 중지 등 · 수도권 방역강화조치 세 번째 주말 이동량 이전 대비 약 99% 수준, 수도권 주민 생활에 큰 변화 없어 	
	확진:1,219 원차:733 사망:6		
'20.06.22.	확진:12,438(+17) 원차:10,881(+13) 사망:280(-)	<ul style="list-style-type: none"> · 서울, 대전 등 최소 6개 방판업체 관련 전국발생 코로나 확진자 254명, 55%(140명)이 60세 이상 고위험군 · 2주간 방역·위험도 평가, 일평균 신규확진 39.6→46.7명, 집단발생 17→12건, 감염환자 비율 증가(10.6%) · 무증상·경증환자 병원 대신 생활치료센터 이송, 확진자도 증상 완화시 생활치료센터 전원등록 지침개정 중 · 코로나19 격리위반, 집합금지 위반, 조사방해 등 감염병예방법 위반 551건, 940명(6.15.기준) 수사·재판 · 일본 및 국립보건연구원 뇌졸중, 당뇨환자 및 흡연자 코로나19 취약한 원인 규명, 예방관리 특히 주의해야 	<ul style="list-style-type: none"> · 박원순 시장, 대확산 우려, 일 신규확진자 30명 넘거나, 병상 가동률 70% 달하면, 강력한 사회적 거리두기 회귀 · 코로나19 장기화 대비, 서울시 교육청 '원격교육'팀 신설, 원격수업은 '일찍 온 미래' 상시 교육 준비
	확진:1,224 원차:733 사망:6		
'20.06.23.	확진:12,484(+46) 원차:10,908(+27) 사망:281(+1)	<ul style="list-style-type: none"> · 부산항 입항한 러시아 선박서 16명 무더기 발생, 접촉자 176명 검사 중 - 입항전 유증상자 있음에도 신고 안해, 검역법 따른 조치 예정...'서류'만 보고 통과 전자검역 허점 · 5개 시도 49개 학교 등교 수업 일정 조정(6.22.10시 기준) 	<ul style="list-style-type: none"> · 박원순 시장, 수도권 방역 대책회의서 2차 대유행 차단 총력, 3T 체계 강화, 선제적 검사 총 20만 명 시행 발표
	확진:1,230 원차:743 사망:6		
'20.06.24.	확진:12,535(+51) 원차:10,930(+22) 사망:281(-)	<ul style="list-style-type: none"> · 리치웨이 누적확진 202명(일평균 9.6↑), 이태원(일평균 8.1)보다 증가 빨라 · 부산항 입항 러시아 선박 모두 검역관 직접 승선 검역, 항만 방역조치 강화 · 중대본, 코로나 퇴원 기준 대폭 완화, 10일 간 무증상 시 검사 없이 퇴원 · 복지부 장애인 대상 감염병 대응 매뉴얼 최초 발간 · 2020년 공무원 하계휴가 분산 운영, 민간 동참 독려 계획 	
	확진:1,241 원차:747 사망:6		
'20.06.25.	확진:12,563(+28) 원차:10,974(+44) 사망:282(+1)	<ul style="list-style-type: none"> · 대전 방판관련 열흘만에 50명 감염, 확진자 100명 넘어 · 충청권 시도간 병상 공동대응체계 구축 · 중대본 코로나 재유행 대비 확진자 5,500여 명 임상역학정보 공개 · 충남대병원, 입원 앞둔 모든 환자 진단검사 실시, 음성 나와야 입원가능 · 국민 90% 코로나19는 독감수준 '차명적이지 않다' 인식, 정부 대응(76.3%) 및 의료진 신뢰(90.7%) 비율 높아 	<ul style="list-style-type: none"> · 서울시, 만65세 모든 어르신에게 1인 5매씩 총765만개 덴탈마스크 지원 · 코로나19 유행 이후 대중교통 이용 32% 감소, 공유교통(따릉이) 약 24% 증가
	확진:1,250 원차:761 사망:7		
'20.06.26.	확진:12,602(+39) 원차:11,172(+198) 사망:282(-)	<ul style="list-style-type: none"> · 서울 관악구 왕성교회궐 코로나(누적확진 14명, 6.26.18시) · 코로나19 방역수칙 위반 등에 대한 안전신고 운영 및 활성화 · 중대본, 코로나19 예방을 위한 올바른 환경소독 방법 발표 · 요양병원·요양시설 고강도 감염 예방 대책 지속, 비접촉 면회 실시 · 정부, 코로나19 폐해입은 아티오피아·미얀마 등 13개 개도국에 7500달러 지원 결정 · 한국언론진흥재단 경영난 겪고있는 지역 언론에 100억원 긴급지원 추진 · WHO "백신 개발 후 모두 이용 가능한 공공재 되어야" 	<ul style="list-style-type: none"> · 서울시, 코로나-폭염 이중고 겪는 취약계층에 서울시 긴급복지 5억원 추가 투입, 의료비·공과금 등 생계비 지원
	확진:1,267 원차:843 사망:7		
'20.06.28.	확진:12,715(+62) 원차:11,364(+47) 사망:282(-)	<ul style="list-style-type: none"> · 2주간 방역·위험도 평가, 일평균 신규확진 43.5→43.1명, 집단발생 11→14건, 감염환자 비율 증가(10.0%, 60/603) · 방역강화 조치에도 수도권 주민 생활(휴대폰 이동량, 카드 매출액, 주말 대중교통 이용량) 큰 변화 없어 · 사회적 거리두기 1~3단계 실행방안 발표, 의료체계 가용력 및 대규모 확산 지표 활용 종합적 판단 	
	확진:1,298 원차:923 사망:7		

코로나19 발생 현황 및 정부 대응 요약

일자	국내 발생	정부	서울시
'20.06.29.	확진:12,757(+42) 원차:11,429(+65) 사망:282(-)	<ul style="list-style-type: none"> · 경기 신도 80명 교회에서 22명 발생, 왕성교회 28명, 수원 침례교회 7명 등 닷새동안 교회 관련 57건 발생 · 방역당국 종교시설 고위험시설 포함 여부 검토 · 2주간 방역·위험도 평가, 일평균 신규확진 43.5→43.1명, 집단발생 11→14건, 감감환자 비율 증가(10.0%) · 복지부, '사회적 거리두기 1~3단계 실행방안' 발표, 의료체계 가용력 및 대규모 확산 지표 활용 종합적 판단 · 감염병전담병원, 생활치료센터 및 선별진료소 운영 병원, 폐쇄·업무정지 및 환자 발생 기관 등 손실보상 지급 	<ul style="list-style-type: none"> · 서울시 지역업자 생존자금 임대료(47%), 재료비(16%), 인건비(10%)에 사용, 92%가 영업에 도움 · 서울시, 코로나19와 폭염 피해에 노출되기 쉬운 어르신, 쪽방주민, 노숙인 등 취약계층 보호 대책 강화 발표
	확진:1,305 원차:942 사망:7	<ul style="list-style-type: none"> · 중대본 역학조사 결과, 교회 2곳 터지자 직장 등 19곳, 945명 확대 노출 · 코로나19 등 감염병 대응 위한 범부처 협력강화, 제2차 감염병 예방관리 기본계획 발표 · 올 해 정부업무평가 '코로나 대응 및 포스트코로나 대비' 중심 개편 - 평가절차 간소화, 부문별 우수기관도 포상 예정 	
'20.06.30.	확진:12,800(+43) 원차:11,537(+108) 사망:282(-) 확진:1,312 원차:985 사망:7	<ul style="list-style-type: none"> · 질병관리청, '코로나19 치료제 '렘데시비르' 무상공급 시작, 폐렴 이환 및 산소치료 필요한 중증환자로 제한 투약 · 항만 방역관리 강화, 코로나19 검역지역 전 세계로 확대, 승선검역 강화 및 모든 진단검사 3개소→11개소 확대 · 노래방·클럽 등 고위험 시설 QR코드(전자출입명부) 찍어야 출입 가능, 위반시 벌금 300만원 또는 집합금지 처분 · (해외)美 세계 인구 4%, 그러나 코로나19 환자는 전 세계 감염자 25%로 사망자·확진자 가장 많아(일평균 1039명 사망) 	<ul style="list-style-type: none"> · '국립의료원, 미 공병단 부지 이전' 복지부와 업무협약 체결, 서울 감염병 대응역량 강화 · 서울시·중대본, 4일 민노총 대규모 집회 취소 촉구, 강행시 고발조치
	확진:12,850(+51) 원차:11,613(+76) 사망:282(-) 확진:1,321 원차:1,026 사망:7	<ul style="list-style-type: none"> · 광주지역 코로나19 확산세 심상치 않아, 닷새동안 45명 발생, 광주시 사회적 거리두기 2단계로 격상 · 식품의약품안전처 '렘데시비르' 등 코로나19 치료제 포함 38개 '국가필수의약품 지정' 403개→411개 확대 · 코로나19 부검 결과...폐는 물론 뇌까지 손상, 코로나19에 걸렸다 완치되더라도 후유증이 우려돼 	
'20.07.01.	확진:12,904(+54) 원차:11,684(+71) 사망:282(-) 확진:1,334 원차:1,054 사망:7	<ul style="list-style-type: none"> · 대구 확진자 제로 84일만에 두자릿 수 감염, 지역발생 보름만에 50명대 · 기숙사 등 생활영역 및 다중이용시설 11개 세부지침 추가 · 전국 유·초·중·고등학교 523개교 등교 중단 	<ul style="list-style-type: none"> · 서울시 '포스트코로나' 본격 대비 위한 투자·출연기관 '공공혁신 5대 비전' 발표, 총 128개 사업, 6,116억원 투입
	확진:12,967(+63) 원차:11,759(+75) 사망:282(-) 확진:1,346 원차:1,085 사망:7	<ul style="list-style-type: none"> · 대구 확진자 제로 84일만에 두자릿 수 감염, 지역발생 보름만에 50명대 · 기숙사 등 생활영역 및 다중이용시설 11개 세부지침 추가 · 전국 유·초·중·고등학교 523개교 등교 중단 	<ul style="list-style-type: none"> · 서울시 집합금지 문 닫은 코인노래방 등 617곳 대상 100만원 방역 특별지원금 지원
'20.07.02.	확진:12,967(+63) 원차:11,759(+75) 사망:282(-) 확진:1,346 원차:1,085 사망:7	<ul style="list-style-type: none"> · 대구 확진자 제로 84일만에 두자릿 수 감염, 지역발생 보름만에 50명대 · 기숙사 등 생활영역 및 다중이용시설 11개 세부지침 추가 · 전국 유·초·중·고등학교 523개교 등교 중단 	<ul style="list-style-type: none"> · 서울시 '포스트코로나' 본격 대비 위한 투자·출연기관 '공공혁신 5대 비전' 발표, 총 128개 사업, 6,116억원 투입
	확진:1,334 원차:1,054 사망:7	<ul style="list-style-type: none"> · 광주지역 코로나19 확산세 심상치 않아, 닷새동안 45명 발생, 광주시 사회적 거리두기 2단계로 격상 · 식품의약품안전처 '렘데시비르' 등 코로나19 치료제 포함 38개 '국가필수의약품 지정' 403개→411개 확대 · 코로나19 부검 결과...폐는 물론 뇌까지 손상, 코로나19에 걸렸다 완치되더라도 후유증이 우려돼 	
'20.07.03.	확진:12,967(+63) 원차:11,759(+75) 사망:282(-) 확진:1,346 원차:1,085 사망:7	<ul style="list-style-type: none"> · 대구 확진자 제로 84일만에 두자릿 수 감염, 지역발생 보름만에 50명대 · 기숙사 등 생활영역 및 다중이용시설 11개 세부지침 추가 · 전국 유·초·중·고등학교 523개교 등교 중단 	<ul style="list-style-type: none"> · 서울시 집합금지 문 닫은 코인노래방 등 617곳 대상 100만원 방역 특별지원금 지원
	확진:1,346 원차:1,085 사망:7	<ul style="list-style-type: none"> · 광주지역 코로나19 확산세 심상치 않아, 닷새동안 45명 발생, 광주시 사회적 거리두기 2단계로 격상 · 식품의약품안전처 '렘데시비르' 등 코로나19 치료제 포함 38개 '국가필수의약품 지정' 403개→411개 확대 · 코로나19 부검 결과...폐는 물론 뇌까지 손상, 코로나19에 걸렸다 완치되더라도 후유증이 우려돼 	
'20.07.06.	확진:13,137(+48) 원차:11,848(+16) 사망:284(+1) 확진:1,372 원차:1,110 사망:8	<ul style="list-style-type: none"> · 2주간 방역·위험도 평가, 일평균 신규확진 46.7→46.9명, 집단발생 14→12건, 감감환자 비율 증가(10.7%) · 수도권 지역감염 지속, 광주·대전 등 비수도권 확진자 급증, 설 명회·다단계·교회 등 밀집 접촉 통해 확산 · 중대본 코로나 거리두기 지역 대응 더 효율적, 광주·전남 2단계 격상 · 감염병예방법 위반자 1,071명(2.24~7.4.) 격리조치(44.6%) 및 집합금지위반(39.7%) 등, 서울·경기·인천 71.1% 차지 	<ul style="list-style-type: none"> · 서울시, '코로나19 지침 검색' 모바일 앱 제작·배포, 주제별 33종류 100개 지침 포함, 키워드 검색 기능 제공
	확진:1,372 원차:1,110 사망:8	<ul style="list-style-type: none"> · 12일부터 공적마스크제도 폐지, 1인당 구매수 제한 풀려, 수출 규제는 월 생산량의 50% 이내로 변경·유지 · 방대본, 확진자 유전자 서열 분석, 3~4월 미국·유럽서 유입된 GH형 최근 유행 중, 전파력 6배 더 강력 · 코로나19 장기화 가능성↑, 코로나19 대응 조직개편 따라 중대본 내 중수본 상설조직화, 현재는 과도기 단계 · 음식점 감염 늘어, 역학조사 분석해보니 마스크 미착용, 밀폐공간 음주 및 대화, 집기 공동 사용하는 뷔페 등 위험 · (해외)국제 공중보건 위기 6건 중 5건 발생원인 기후변화 밀접, 2070년까지 최대 260회 감염병 발생 위기 예측 	
'20.07.07.	확진:13,181(+44) 원차:11,914(+66) 사망:285(+1) 확진:1,375 원차:1,144 사망:8	<ul style="list-style-type: none"> · 12일부터 공적마스크제도 폐지, 1인당 구매수 제한 풀려, 수출 규제는 월 생산량의 50% 이내로 변경·유지 · 방대본, 확진자 유전자 서열 분석, 3~4월 미국·유럽서 유입된 GH형 최근 유행 중, 전파력 6배 더 강력 · 코로나19 장기화 가능성↑, 코로나19 대응 조직개편 따라 중대본 내 중수본 상설조직화, 현재는 과도기 단계 · 음식점 감염 늘어, 역학조사 분석해보니 마스크 미착용, 밀폐공간 음주 및 대화, 집기 공동 사용하는 뷔페 등 위험 · (해외)국제 공중보건 위기 6건 중 5건 발생원인 기후변화 밀접, 2070년까지 최대 260회 감염병 발생 위기 예측 	<ul style="list-style-type: none"> · 서울시, '코로나19 지침 검색' 모바일 앱 제작·배포, 주제별 33종류 100개 지침 포함, 키워드 검색 기능 제공
	확진:1,375 원차:1,144 사망:8	<ul style="list-style-type: none"> · 광주 지금까지 확인된 감염경로만 8개, 누적확진자 130명, 거리두기 2단계 격상 후 이동량 39.1% 감소 · 확진자 8976명 임상정보 분석결과, 국내 코로나 환자 90%는 경증, 기침·가래·발열·두통 순으로 많아 · 10일부터 교회 정규예배 외 모든 모임 금지, 위반시 벌금 300만원·운영 중단 · 중대본, 일상활동 위험도 기준 발표(마스크 착용 여부, 타인접촉, 물품 공유), 외식·운동·노래·물놀이 위험↑ 	<ul style="list-style-type: none"> · 서울시 한국IBM과 함께 '코로나19 이후 달라진 시민 일상' AI 챗봇으로 실태조사, 시민의견 신속 반영
'20.07.08.	확진:13,244(+63) 원차:11,970(+56) 사망:285(-) 확진:1,385 원차:1,160 사망:9	<ul style="list-style-type: none"> · 광주 지금까지 확인된 감염경로만 8개, 누적확진자 130명, 거리두기 2단계 격상 후 이동량 39.1% 감소 · 확진자 8976명 임상정보 분석결과, 국내 코로나 환자 90%는 경증, 기침·가래·발열·두통 순으로 많아 · 10일부터 교회 정규예배 외 모든 모임 금지, 위반시 벌금 300만원·운영 중단 · 중대본, 일상활동 위험도 기준 발표(마스크 착용 여부, 타인접촉, 물품 공유), 외식·운동·노래·물놀이 위험↑ 	<ul style="list-style-type: none"> · 서울시 한국IBM과 함께 '코로나19 이후 달라진 시민 일상' AI 챗봇으로 실태조사, 시민의견 신속 반영
	확진:1,385 원차:1,160 사망:9	<ul style="list-style-type: none"> · 광주 지금까지 확인된 감염경로만 8개, 누적확진자 130명, 거리두기 2단계 격상 후 이동량 39.1% 감소 · 확진자 8976명 임상정보 분석결과, 국내 코로나 환자 90%는 경증, 기침·가래·발열·두통 순으로 많아 · 10일부터 교회 정규예배 외 모든 모임 금지, 위반시 벌금 300만원·운영 중단 · 중대본, 일상활동 위험도 기준 발표(마스크 착용 여부, 타인접촉, 물품 공유), 외식·운동·노래·물놀이 위험↑ 	

코로나19 발생 현황 및 정부 대응 요약

일자	국내 발생	정부	서울시
'20.07.09.	확진:13,293(+50) 완치:12,019(+49) 사망:287(+2)	<ul style="list-style-type: none"> · 광주 전국 지역감염 확진자 62% 발생, 정부 지정 12개소 외에 PC방, 종교시설, 학원 및 지하시설 고위험시설 지정 · 코로나19 치료제·백신 개발 1,115억, 방역물품 고도화 357억, 연구 등 391억 등 총 1,936억 원 투입 · 정부, 의대정원 4천명 증원 추진, 단순 정원 확대보다 '지역불균형 해소', '공공의료 강화 방안' 고려되야 · 코로나19 항체 양성률 조사 3055명 중 1명 항체보유, 집단면역 극히 낮아, 백신개발 전까지 생활방역 중요 	<ul style="list-style-type: none"> · 서울시, 고위험군 대상 선제 검사서 첫 무증상감염자 나와, 해당시설 입소·종사자 전원격리 및 긴급방역 실시 · 뉴노멀 준비하는 1차 서울시 민회의, '시민방역전문가 양성', '심리방역대책 강화', '방역격차해소' 등 정책 제언
	확진:1,385 완치:1,160 사망:9		
'20.07.10.	확진:13,338(+45) 완치:12,065(+46) 사망:288(+1)	<ul style="list-style-type: none"> · 전국 방판 관련 감염 453명, 22명 위중·3명 사망, 종교시설·다중시설 전파까지, 3일 환경 소모임 자제 요망 · 카자흐스탄서 코로나보다 치사율 높은 원인불명 폐렴 확산, 중대본 '입국자 대상 모니터링 강화·감시체계 가동' · 정부, 13일부터 위험국 입국자 '음성'확인서 의무 제출 · 7.10.부터 교회 소모임 금지, 위반시 벌금 300만원 및 집합금지 조치 시행 · WHO, 코로나19 혼합실내 공기전파 가능성 인정, 주기적 환기·마스크 착용 추가권고, 주요 전파경로는 비밀 	<ul style="list-style-type: none"> · 서울시 '정부 노래연습장 7대+서울시 추가 3대' 10대 방역수칙 지키는 코인 노래방 선별적 영업 허용 · 서울시 소방재난본부 S방역 우수성 확산 위해 '코로나19 관련 영상 매뉴얼' 제작 영문판 국내·외 배포
	확진:1,393 완치:1,171 사망:9		
'20.07.13.	확진:13,479(+62) 완치:12,204(+26) 사망:289(-)	<ul style="list-style-type: none"> · 신규확진자 62명 중 43명 해외유입(검역 18, 격리중 양성 25), 미주 25.8%, 중국 외 아시아 34.4, 유럽 27.6% · 2주 방역위험도 평가, 일평균 신규확진 28.8→31.7명, 해외유입 14.3→19.7명, 50대 이상 확진자 비중 높아 · 해외유입 110일만 최대, 4개 '방역강화 대상국가' 입국시 음성확인서 필수 · 중대본, 지자체 생활방역일자리 7만3천개 고용예산 확보, 방역수칙 지도·발열체크·소독 등 업무수행 · 중대본, 확진자 5500여명 임상역학정보 공유, 7.14.부터 9개 기관 우선 공개, 과학적 근거자료 생산 기대 	<ul style="list-style-type: none"> · 서울시 53개 전 물류시설에 QR 출입명부 도입 완료, QR 출근체크, 1일 1회 소독, 마스크 착용 등 고강도 방역
	확진:1,429 완치:1,217 사망:9		
'20.07.14.	확진:13,512(+33) 완치:12,282(+78) 사망:289(-)	<ul style="list-style-type: none"> · 광주 사회적 거리두기 2단계 연장(29.까지), 고위험시설·방판업체 512개 집합제한, 지하 3일 공간 집합금지 · 정부, 코로나19 위기극복·포스트코로나 국가발전전략 'K-뉴딜' 발표, '25년까지 160조 투입, 일자리 190만개 창출 · 중대본, 코로나19 치료제로 특례 수입 된 '렘데시비르' 24개 병원, 49명 중증환자 공급 완료 · 방역당국, 백신개발·유행종식 판단 성급, 거리두기·마스크착용·개인위생 강조, 연내 혈장치료제 확보 목표 	<ul style="list-style-type: none"> · 서울시, 코로나로 타격 받은 도시저조업 1차 지원(1,271개소, 152억)이어서 2차 지원 예정(400개소, 41억 규모) · 서울시 코인노래연습장 617개소 현장실사, 방역수칙 준수 점검 통해 선별적 영업재개 승인(479개소, 77.6%)
	확진:1,436 완치:1,244 사망:9		
'20.07.15.	확진:13,551(+39) 완치:12,348(+66) 사망:289(-)	<ul style="list-style-type: none"> · 광주 방판 방문자 27명이 가족, 지인, 직장동료, 다중이용시설 이용자 114명에 추가 전파(7.14.18시) · 코로나 국내발생·집단감염 감소추세, 그러나 중남미·북미·아시아 중심 하루 20만명 확산, 국외 유입 통제 쉽지 않아 · 중대본, 해외유입 사례 급증, 20일부터 방역강화 대상국 2곳 추가(총 6개국), 외국인 선원 무비자 입국 잠정 중단 	<ul style="list-style-type: none"> · 서울시, 2월부터 휴관중인 복지관 등 사회복지시설 밀집도 고려해 7.20.부터 단계적 재개, 돌봄 공백 최소화
	확진:1,442 완치:1,275 사망:9		
'20.07.16.	확진:13,612(+61) 완치:12,396(+48) 사망:291(+2)	<ul style="list-style-type: none"> · 중대본, 해외유입 차단 방역강화, 국내 작업자 접촉 많은 러선 박 선원 전수검사, 교대선원 무비자 입국 금지 · 방역당국, 코로나19 주요증상 분석, 기침·가래·발열 외에도 두통·근육통·인후염·설사 등 있을시 외출자제, 진단검사 권고 · 코로나19 치료제 '렘데시비르', 25개 병원에서 57명의 중증환자에 대해 신청, 전원 공급 완료 	<ul style="list-style-type: none"> · 서울시, 캠퍼스타운 합동 포스트코로나 대비 스타트업 발굴, 언택트 투자 유치·푸드 스타트업·비대면산업 경진대회 개최
	확진:1,449 완치:1,286 사망:9		
'20.07.17.	확진:13,672(+60) 완치:12,460(+64) 사망:293(+2)	<ul style="list-style-type: none"> · 권역별 거리두기 기준마련, 수도권 40명/충청·호남·경북 25명/강원·제주 10명 이상 확진시 2단계 격상 · 정부, 이라크 체류 중 근로자 특별수송 예정, 해외유입 확진자 증가 전망, 특정국가 입국자 대비책 마련 중 · 방역당국, 해외유입 주요 진원지 '중앙아시아', 3개국 등 방역강화 대상국 추가 지정, 외국인 입국 관리 강화 	
	확진:1,463 완치:1,318 사망:9		
'20.07.20.	확진:13,771(+26) 완치:12,572(+16) 사망:296(+1)	<ul style="list-style-type: none"> · 전자출입명부(KI-Pass) 등록시설 총 132,904개소(의무시설 105,533개소, 임의시설 27,371개소) / QR코드 출입 이용건수 총 24,662천 건(의무시설 19,556천 건, 임의시설 5,106천 건)으로 시스템 지속 보완 예정 	<ul style="list-style-type: none"> · 코로나19 안전 지킴이 '서울시 직업소개소 자율방역단' 출범 · 서울시-육군, 감염병테러 등 재난 대응 콘퍼런스 개최
	확진:1,477 완치:1,322 사망:10		

코로나19 발생 현황 및 정부 대응 요약

일자	국내 발생	정부	서울시
'20.07.21.	확진:13,816(+45) 원차:12,643(+71) 사망:296(-)	<ul style="list-style-type: none"> · 중앙사고수습본부, 「제1회 코로나19 대응 중간평가 정책토론회 (컨퍼런스)」 개최(7.21. 14시) · 중대본, 방판 통한 중장년층 전파 위험, 참석 자제 당부 · 중대본, 코로나19 치료제 '렘데시비르', 27개 병원에서 76명의 중증 환자에 대해 신청, 전원 공급 완료 	<ul style="list-style-type: none"> · 서울시, 66개 문화시설 22일 부터 운영 재개, 입장인원 제한 등 방역 철저 · 서울시, 코로나19 타격 디자인산업계 20억 지원, 1천개 아이디어 공모
	확진:1,498 원차:1,340 사망:10		
'20.07.22.	확진:13,879(+63) 원차:12,698(+55) 사망:297(+1)	<ul style="list-style-type: none"> · 중대본, 교회 방역 강화조치 조정방안 발표(7.24.18시 집합제한 해제) (7.1~7.7) 평균 36명→(7.8~7.14) 평균 22명→(7.15~7.21) 평균 14.6명 · 정부합동 신속대응팀 이라크 파견해 귀국 희망 근로자 290여명 공중급유기(KC-330) 2대로 귀국시킬 계획(7.23.(목)) · 정부, 코로나19 군내 유입 사전 차단 위해 8주 동안 입영 장정 대상으로 전수검사 실시, 장교·부사관 후보생까지 확대 시행 계획 	<ul style="list-style-type: none"> · 올해 첫 「서울시-더불어 민주당 예산-정책협의회」 개최 · 서울시, '지역일자 생존자금' 47만 명에 총 6,684억(23일 부터 2회차 지급)
	확진:1,514 원차:1,346 사망:11		
'20.07.23.	확진:13,938(+59) 원차:12,758(+60) 사망:297(-)	<ul style="list-style-type: none"> · 이라크 내 우리 건설근로자 293명 공중급유기(KC-330) 2대로 바그다드 출발(7.23.(목) 17시30분경) · 중대본, 하절기 선별진료소 운영 개선방안 보고 및 점검 (7.23. 기준 전국 622개 선별진료소 운영 중) · 중대본, 냉각조끼 784개 추가 배포해 총 1,250개 배포 완료, 4종 개인보호구 6~9월 월 20만개 배포 중 	<ul style="list-style-type: none"> · 서울시, 거리노숙인도 긴급 재난지원금 받도록 신청~ 수령 전 과정 지원 · 서울시, 포스트코로나 시대 지역문제 해결력 강화, '시민실험실' 사업 공모
	확진:1,526 원차:1,361 사망:11		
'20.07.24.	확진:13,979(+41) 원차:12,817(+59) 사망:298(+1)	<ul style="list-style-type: none"> · 7.24. 18시부터 전국 교회에 대한 핵심 방역수칙 의무화 행정조치 (집합제한) 해제 · 이라크 내 우리 건설근로자 293명 인천공항 도착(7.24.(금) 10시경), 입국 검역 및 코로나19 진단검사 실시(유증상자→의료기관 또는 생활 치료센터 이송/무증상자→임시생활시설 격리) · 7.26.(일) 프로야구부터 관중석의 10% 규모 관중 입장 재개 발표 	<ul style="list-style-type: none"> · 서울시, 코로나19로 올 여름 한강공원 수영장 미 운영
	확진:1,547 원차:1,368 사망:11		
'20.07.27.	확진:14,175(+25) 원차:12,905(+15) 사망:299(+1)	<ul style="list-style-type: none"> · 러시아 선원發 첫 지역감염, 정부, 외국인 확진자 치료비 부과 가능토록 법 개정 추진 · '첫 감염 직원' 접촉자 156명 달해 부산항 넘어 지역사회 확산 비상 · 유흥시설 방역수칙 강화방안: 집단감염 위험도가 높은 시설에 대해 지방자치단체장이 지역별 상황에 맞추어 방역을 강화할 수 있는 지침(가이드라인) 제시 · 코로나19 방역 폐쇄·업무정지 기관 보상 신청 시작 	<ul style="list-style-type: none"> · 서울시, 8.3.(일)부터 대중 교통 '마스크 착용' 특별대책, 지하철 '앱 신고제' 도입 · 서울시, 학교방역복지지원, 코로나19 타격 청년 5천명에 '희망일자리' 지원
	확진:1,574 원차:1,384 사망:11		
'20.07.28.	확진:14,203(+28) 원차:13,007(+102) 사망:300(+1)	<ul style="list-style-type: none"> · 광주시, 광주지역 2차 유행 연결고리는 방문판매업 사무실로 확인, 이후 요양원, 종교시설로 파고들어 n차 감염 현실화 · 지자체, 2단계 거리 두기 등 신속조치 및 방역수칙 강화 · 방역당국, 여름휴가철 맞아 관광, 유흥시설 중심으로 코로나19 집단발생 우려 	<ul style="list-style-type: none"> · 서울시, 코로나19 극복 핑크퐁-아기상어와 '참, 고마워요!' 송 제작
	확진:1,580 원차:1,400 사망:11		
'20.07.29.	확진:14,251(+48) 원차:13,069(+62) 사망:300(-)	<ul style="list-style-type: none"> · 중대본, 7.31. 9시30분경 이라크 내 우리 근로자 70여명 민간 임시항공편 통해 인천공항으로 추가 귀국 예정 발표 · 중대본, 이번주부터 초중고 여름방학과 함께 본격적인 휴가철, 2 학기 등교수업 위해 휴가철 방역수칙 당부 · WHO 사무총장, 30일 코로나19 '4번째 긴급위원회' 소집 예정 · 교육부, 포스트 코로나 교육 대전환 3차 포럼 개최 	<ul style="list-style-type: none"> · 서울시, 코로나19 의심 증상별 이송 지침 첫 정립, 전국에 배포 · 가구당 최대 300만원 '서울형 긴급복지' 한시 기준완화, 코로나 실직·폐업자 지원
	확진:1,589 원차:1,410 사망:11		
'20.07.30.	확진:14,269(+18) 원차:13,132(+63) 사망:300(-)	<ul style="list-style-type: none"> · 보건복지부, 한시적 긴급복지지원제도 2020년말까지 확대 시행 발표(7.31.(금)~12.31.(목) 시행) · 교육부, '대학 비대면 교육 긴급 지원 사업' 기본계획 발표, 등록금 환불 대학에 차등 지원 결정 · 통일부, 코로나 방역물자 북한 반출 승인 발표 	<ul style="list-style-type: none"> · 서울시, 애경산업(주)와 취약 계층코로나19 의료진에 52억 상당 생활용품 전달
	확진:1,592 원차:1,417 사망:11		
'20.07.31.	확진:14,305(+36) 원차:13,183(+51) 사망:301(+1)	<ul style="list-style-type: none"> · 국내, 러시아 선원 확진자 잇달아 나오며 부산지역 임시생활시설 포화 상태 · 보건복지부, 제60차 중앙생활보장위원회 개최, 코로나 경제난에 정부안 반영한 내년도 중위소득 인상 발표 · 보건복지부, 제7회 헬스케어 미래포럼 개최(7.31. 15시) · 보건복지부, 코로나 임시시설 마련하는 지자체, 복지부 사업 가점 부여 	<ul style="list-style-type: none"> · 서울시, 코로나19 공동체가 함께 극복, 9가지 시민실천 행동 제안
	확진:1,600 원차:1,424 사망:11		

코로나19 발생 현황 및 정부 대응 요약

일자	국내 발생	정부	서울시
'20.08.01.	확진:14,336(+31) 원차:13,233(+50) 사망:301(-)	<ul style="list-style-type: none"> · 정부, 외국인이 신고한 주소지 확인 후 위반 시 벌금 200만원 상향 추진 · 8.1.(토) 프로축구 K리그 관중 입장 재개 · 방대본, 코로나 혈장치료제 임상시험 곧 개시...“이달 10일 시험약 제조 완료” 예정 발표 	
	확진:1,602 원차:1,434 사망:11		
'20.08.02.	확진:14,366(+30) 원차:13,259(+26) 사망:301(-)	<ul style="list-style-type: none"> · 서울 강남 커피전문점·식당에서 깜깜이 집단감염 발생 · 법원, 코로나 '방역 방해' 신천지예수교 증거장막성전 이만희 총회장 구속 · 중대본, 여름철 해수욕장 방역 관리 대책 점검 · 2분기 성장률 -3.3%...실질 GDP 발표 OECD 국가 중 '최고 성적' · 디코로나 확진 닷새째 1000명 넘어... 누적 4만명 육박 	
	확진:1,607 원차:1,442 사망:11		
'20.08.03.	확진:14,389(+23) 원차:13,280(+21) 사망:301(-)	<ul style="list-style-type: none"> · 교육부, 포스트코로나 미래 교육 방향 이달 중 발표 계획, 감염병 상관없이 등교·원격수업 병행 계획 · 보건복지부, '코로나19, 건강 생활수칙(새로운 일상, 오늘도 건강하게)' 마련 · 국립중앙의료원 중앙임상위, 코로나19 환자 3060명 임상경과 연구 논문 발표(50살 미만 환자 98%가 산소투여 없이 완치, 50대 미만은 산소, 인공호흡기 치료 없이도 회복...중증 악화 제1요인은 연령) · 광주시, 33일만에 사회적 거리두기 1단계로 전환 	<ul style="list-style-type: none"> · 서울시, 8월 3일부터 경로당 철저한 방역·소독 전제로 단계적 개소
	확진:1,612 원차:1,449 사망:11		
'20.08.04.	확진:14,423(+34) 원차:13,352(+72) 사망:301(-)	<ul style="list-style-type: none"> · 교육부, '코로나19 대응 2021학년도 대입 관리방향' 발표 · 국회, 본회의서 질병관리본부를 보건복지부 장관 소속 질병관리청으로 승격하는 정부조직법 개정안 의결 · 베트남 다낭, 지역감염 발생 이후 139명 확진, 한국 정부, 교민 300여명에 귀국 전세계 수요 파악 중 · 단국대병원, 코로나19의 주요 병리인 혈전 등의 증상 개선에 효과 확인 	<ul style="list-style-type: none"> · 서울시, 코로나19로 발생한 아파트생활문제 사회적경제로 해결...20개단지 추가 모집 계획 발표 · 서울시 전체 어린이집 5,420곳 18일 휴원 해제 발표 · 서울시, 집합금지 대상업소(클럽, 감성주점, 콜라텍) 조건부「집합제한」전환
	확진:1,621 원차:1,463 사망:11		
'20.08.05.	확진:14,456(+33) 원차:13,406(+54) 사망:302(+1)	<ul style="list-style-type: none"> · 질병관리본부, 이슬람 행사 청주 우즈베크인 6명 확진 · 부산 감천항에서 한국인 선장 등 6명 확진판정, 첫 국내 선박 집단감염 사례 · 중국, 5일부터 한국인에 대한 입국 제한 완화 조치, 유학생·취업자·유효한 거류증 소지자의 비자 발급 확대 · 국내 연구진, “코로나 바이러스, 혈관에도 염증 유발” 첫 확인 	<ul style="list-style-type: none"> · 서울시, 코로나로 지친 시민 위로 '문화로 토닥 토닥 마음방역 프로젝트' 가동
	확진:1,627 원차:1,475 사망:12		
'20.08.06.	확진:14,499(+43) 원차:13,501(+95) 사망:302(-)	<ul style="list-style-type: none"> · 고양시 기쁨 153교회에서 집단감염 발생, 예배당에 환기시설 없어 · 중대본, 카페 방역지침을 음식점과 별도 분리하여 '카페 방역지침' 시행 · 해외입국자 임시생활 시설, 24시간 CCTV로 철저 관리 등 감시 강화 (수도권 9개 시설 포함해 전국 73개 시설 운영 중) 	<ul style="list-style-type: none"> · 서울시-한국씨티은행, 임직원이 사회진입 준비 청년에게 '온라인 멘토링 랜선잡(Job)담(Talk)' 개최 · 서울 광진구, 전국 최초로 '감염병 관리 자문단' 구성 운영
	확진:1,636 원차:1,488 사망:12		
'20.08.07.	확진:14,519(+20) 원차:13,543(+42) 사망:303(+1)	<ul style="list-style-type: none"> · 중대본, 8.7. 오전 이라크 1차 귀국 건설근로자 임시생활시설 퇴소 (216명 중 퇴소 전 양성판정을 받은 2명을 제외한 214명 퇴소) · 정부, 對중국(후베이성) 입국제한 및 사증 관련 조치 해제 계획 발표 · 대한전공의협의회, 의대 정원 확대 반발 전공의 집단휴진...응급실, 중환자실 등 필수진료 포함 · 코로나19 피해 의료기관 지원을 위한 2차「의료기관 긴급지원자금」 융자 실시(신청기간: 8.7.~8.20.) 	<ul style="list-style-type: none"> · 서울시자원봉사센터, 무더위 취약계층도 이웃관계 단절도 '얼음 땀! 캠페인' · 서울시, 저축액만큼 매칭 '희망두배 청년통장' 13,462명 지원... 4.5:1 경쟁률 · 서울시, 비대면 가족 재난 캠프... 집에서 미션 수행하며 재난대처 학습
	확진:1,645 원차:1,502 사망:13		
'20.08.08.	확진:14,562(+43) 원차:13,629(+86) 사망:304(+1)	<ul style="list-style-type: none"> · 수도권 중심 교회 집단감염 비상...어린이집·다단계로 확산 · 교회 규제 완화 2주만에 확산제, 고양시 자체적으로 집합제한명령 발동 · 방대본, 수해로 감염병 전파 우려...물·음식 주의 당부 	
	확진:1,662 원차:1,514 사망:13		
'20.08.09.	확진:14,598(+36) 원차:13,642(+13) 사망:305(+1)	<ul style="list-style-type: none"> · 고양 확진자 일하는 남대문시장서 집단감염... 수도권 전파 우려 · 당국, 교회발 확진자 급증에 교회 방역강화 재도입 검토 · 중대본, 코로나 우울(블루) 극복을 위한 심리지원 대책 발표 · 방역당국, 이재민들의 예방수칙 준수 재차 강조...가급적 2m 거리두기 강조 	
	확진:1,675 원차:1,515 사망:13		

코로나19 발생 현황 및 정부 대응 요약

일자	국내 발생	정부	서울시
'20.08.10.	확진:14,626(+28) 원차:13,658(+16) 사망:305(-)	<ul style="list-style-type: none"> · 방역당국, 해외유입 환자서 새로운 코로나 바이러스 변이 3건 확인 (2건은 파키스탄, 1건은 우즈베키스탄 발) · 중대본, '수해로 인한 감염병 확산, 교회 등 지역감염, 휴가철 3일 환경 등'이 위험요소 · 정부, 중국 후베이성 입국제한 및 사증 관련 조치 해제 	<ul style="list-style-type: none"> · 서울시, 노숙인·쪽방주민 약 4,600명 코로나19 선제 검사 완료...전원 음성 · 서울시서울장학재단, '코로나19 취업난' 대학생 위한 특별장학금 신설
	확진:1,688 원차:1,516 사망:13		
'20.08.11.	확진:14,660(+34) 원차:13,729(+71) 사망:305(-)	<ul style="list-style-type: none"> · 교육부, 과대학교-과밀학급, 2학기에도 2/3이하 등교 강력 권고 · 프로야구 오늘부터 관중 최대 25% 입장...철저한 방역·안전 준수 	<ul style="list-style-type: none"> · 서울시, 코로나피해 특고·프리랜서·플랫폼노동자 지자체 첫 용자...36억 투입
	확진:1,694 원차:1,534 사망:13		
'20.08.12.	확진:14,714(+54) 원차:13,786(+57) 사망:305(-)	<ul style="list-style-type: none"> · 롯데리아 집단감염 확진자 속출, 화상시스템 갖추고도 안써 '대량 확산' · 지난 12일 감염병예방법이 개정돼 외국인 감염병 환자에 대한 비용 부담 근거가 신설되면서 · 문체부, 숙박·여행 등 소비할인권 861만명에 선착순 지급 발표 	
	확진:1,709 원차:1,549 사망:13		
'20.08.13.	확진:14,770(+56) 원차:13,817(+31) 사망:305(-)	<ul style="list-style-type: none"> · 의료계 집단휴진 '전국 의원급 휴진 신고 8,365곳' · 정부, 특별재난지역 추가 11개 시·군 신속지원, 국고지원 확대 (전남 곡성군·구례군·나주시·담양군·영광군·장성군·함평군·화순군, 전북 남원시, 경남 하동군·합천군) · 방역당국 '코로나19 백신후보 물질 3종 연내 임상시험 착수 가능', 현재까지 국내 중증·위중환자 119명에 렘데시비르 투약 	<ul style="list-style-type: none"> · 서울시, 광복절 '집회금지' 행정명령 · 서울시, 2,683억 제4회 추경(안) 편성...코로나 장기화 대응 의료·민생방역
	확진:1,735 원차:1,556 사망:13		
'20.08.14.	확진:14,873(+103) 원차:13,863(+46) 사망:305(-)	<ul style="list-style-type: none"> · 국내 신규확진자 103명 중 지역발생 85명, 3월말 이후 최다·감염 급확산 (경기 47명, 서울 32명, 부산 5명, 인천 4명, 충남 3명, 광주 2명 등) · 정부 '코로나19 현 상황 엄중·거리두기 2단계 상향 검토 착수' · 중대본, '해외 입국 외국인 치료비 자부담 방안' 마련·발표 · 경기도, 모든 종교시설 2주간 '집합제한' 행정명령, PC방·학원 등 다중이용시설 조건부 집합제한 · 의사협회, 집단휴진·개원의전공의전임의 등 참여, 응급실중환자실 등 제외 · 프로축구 최대 10% → 최대 25% 관중 증원...철저한 방역·안전 준수 	<ul style="list-style-type: none"> · 서울시, 장애인과 함께 '감염병 대응 매뉴얼' 제작
	확진:1,767 원차:1,564 사망:13		
'20.08.15.	확진:15,039(+166) 원차:13,901(+38) 사망:305(-)	<ul style="list-style-type: none"> · 신규확진 166명 중 지역발생 155명, 5개월여만 최다 확진자, 대유행 우려 · 수도권 교회 확진 급증...서울 사랑제일교회, 경기 용인 우리제일교회 등 · 중대본, 서울·경기 사회적 거리 두기 2단계 격상 추진방안 발표 · 법원, '광복절 도심 집회 금지' 서울시 행정명령 2건 제동, 나머지 8건 유효 · 집단감염 우려 속 서울 도심 광복절 집회...서울시·경찰 '긴장' 	<ul style="list-style-type: none"> · 서울시, 7,560개소 모든 종교시설 집합제한 행정명령 · 사랑제일교회 교인, 방문자 자가격리 조치 및 검사이행 명령
	확진:1,841 원차:1,571 사망:13		
'20.08.16.	확진:15,318(+279) 원차:13,910(+9) 사망:305(-)	<ul style="list-style-type: none"> · 서울·경기, 사회적 거리두기 2단계 격상(8.16.~8.29.) · 서울·경기도 지역, 프로스포츠 경기·국내 체육대회 무관중 경기 전환 · 중대본, 국립중앙의료원에 중앙공동대응상황실 구성, 수도권 병상 공동대응 체계 운영 · 문체부, 6대 소비할인권 시기 조정(미배포 할인권 배포 잠정 중단, 기배포분은 방역 관리 철저히 하여 사용 허용) · 문체부, 국공립 문화예술시설 16개소 방역지침에 따라 제한적 운영 · 농림축산식품부, 외식 활성화 캠페인 잠정 중단 · 중앙사고수습본부, 사랑제일교회 전광훈 목사 고발조치(자가격리 조치 위반, 조사대상 명단 누락·은폐 등 역학조사 방해 혐의) 	<ul style="list-style-type: none"> · 서울시, 사랑제일교회 소재 파악 불분명 교인 대상, 경찰청 협조를 통한 검사·자가격리 촉구 등 강력 조치 · 서울시, 사랑제일교회 전 광훈 목사 '감염병예방법 위반 혐의'로 고발 조치
	확진:1,987 원차:1,571 사망:13		
'20.08.17.	확진:15,515(+197) 원차:13,917(+7) 사망:305(-)	<ul style="list-style-type: none"> · 국내 코로나19 '2차 팬데믹' 위기, 성북사랑제일교회 확진 319명 · 정부, 범부처 수도권 긴급대응반 가동(신속한 역학조사 분석, 행정 절차 등 지원, 역학조사 방해·위반 행위 대처 등) · 수도권, 2주간 PC방·유희업소·카페 등 방역 준수 집중단속 · 정부, 수도권 확산 진정 안되면 거리두기 3단계 상향 신중 검토 · SKT, 다시 재택근무...카카오 등 판교 IT기업도 재택근무 실시 	<ul style="list-style-type: none"> · 서울시, 태릉선수촌에 최대 382병상 확보, 250병상 규모의 한전연수원 추가 확보 · 서울시, 코로나19·무더위 겹친 재난취약계층 집중 관리 "폭염대책 가동"
	확진:2,077 원차:1,571 사망:13		

코로나19 발생 현황 및 정부 대응 요약

일자	국내 발생	정부	서울시
'20.08.18.	확진:15,761(+246) 원차:13,934(+17) 사망:306(+1)	<ul style="list-style-type: none"> · 신규확진 246명 중 지역발생 235명...닷새간 1천명 육박·감염확산 · 사랑제일교회 457명 확진...교회·사무실·학교·경찰·병원 등 2차 전파 · 8일·15일 서울집회 참석자 진단검사 협조 요청, '증상 관계없이 검사' · 정부, 수도권 사회적 거리두기 2단계 조치 발표, 19~30일 시행 · 경기도, 경기 전지역 거주·방문자 마스크 착용 의무화 행정명령 · 교육부, 수도권 학교 오늘부터 9월 11일까지 등교인원 제한 강화 (유·초·중 1/3, 고교 2/3, 서울 성북·강북, 경기 용인 등은 2주 원격수업) · 국방부, 코로나19 방지 위해 '전 부대 휴가 2주간 잠정 중지' · 올해 첫 한미연합훈련, 하반기 연합지휘소훈련(CCPT) 18~28일 까지 코로나19로 규모 축소 진행 · 코로나·수해에 을지태극연습 취소...2018년 유예 이후 두번째 · 의협, 보건복지부에 긴급간담회 제안 · 정부, 사랑제일교회 관련 확진자 잇단 도주·탈출 "엄정 대응" 	<ul style="list-style-type: none"> · 서울시, '코로나19 긴급 직장맘노동권리구제단' 통해 직장맘 지원
	확진:2,209 원차:1,573 사망:14	<ul style="list-style-type: none"> · 신규확진 297명 중 지역발생 283명...6일간 총 1천288명, 전국 확산 · 사랑제일교회 관련 누적 623명(수도권 588명, 비수도권 35명), 114개 시설로 감염 전파, 광복절 집회에서도 10명 확진 · 수도권, 서울·경기·인천 사회적 거리두기 2단계, 30일까지 시행 (고위험시설 12종 영업 금지, 교회 대면 모임 불가, 실내 50인 이상·실외 100인 이상 모임 금지, 스포츠 무관중, 어린이집 휴원 권고 등) · 광화문 집회 투입 경찰 7천600여명 코로나19 전수조사 · 전라북도, 도내 전 지역 거주·방문자 실내 마스크 착용 의무화 행정명령 · 보건복지부-대한의사협회 긴급간담회 개최, 26~28일 2차 집단휴진 예고 · SK·LG·한화 등 주요 그룹 재택근무 다시 확대 시행 	<ul style="list-style-type: none"> · 서울시청 2층 확진자 발생, 전층 폐쇄·퇴실 후 방역 · 서울시, 8일만에 666명, 이달 중순 들어 서울 확진자 폭발적 증가 · 서울시, 고위험시설 무기한 운영중단, 종교시설 특별 점검
'20.08.19.	확진:16,058(+297) 원차:14,063(+72) 사망:306(-)	<ul style="list-style-type: none"> · 신규확진 288명·지역감염 276명...7일간 1천576명, 15개 시도 발생 · 사랑제일교회 관련 누적 676명, 광화문 집회 관련 확진자 총 18명 · 정부, 병상 배정기준 재정비, 과잉사용 방지...중증환자 치료 병상 50여개, 인천 감염병 전담병원 병상 260여개 추가 확보 · 방역당국·경찰, 사랑제일교회 현장 조사, 교인 명단 확보 시도 · 정부, "의사 집단행동 강행시 법·원칙 따라 대응...엄중한 상황" · 문대통령, 천주교 지도자들과 오찬 간담회, "종교가 모범 돼 달라" · 전라북도, '광복절 집회 참석 전세버스 탑승객 명단 제출' 첫 행정명령 	<ul style="list-style-type: none"> · 서울시청 2층 확진자 발생, 전층 폐쇄·퇴실 후 방역 · 서울시, 8일만에 666명, 이달 중순 들어 서울 확진자 폭발적 증가 · 서울시, 고위험시설 무기한 운영중단, 종교시설 특별 점검
	확진:2,360 원차:1,588 사망:14	<ul style="list-style-type: none"> · 신규확진 324명...3월 초 이후 첫 300명대, 전국으로 급확산 비상 · 사랑제일교회 관련 누적 739명 확진...12개 시도 해당 · 경찰청, 본청 건물에 코로나19 첫 확진자 발생...청사 13층 폐쇄 · 전주지법 부장판사 코로나19 확진, 21일 재판 모두 연기, 청사 소독 · 경찰, 사랑제일교회 압수수색 착수...교인 명단 확보 목적 · 전라남도·충청남도, 사회적 거리두기 2단계 격상 · 대한전공의협의회, 오늘부터 순차 파업 돌입, 인턴·4년차 레지던트 업무 중단 · 국방부, 올해 예비군 소집훈련, 코로나에 전면 취소, 52년 만에 처음 · 대법원, 전국 법원에 24일부터 2주간 휴정 권고...구속 사건 제외 	<ul style="list-style-type: none"> · 서울시, 서울 전역 10명 이상 집회 금지, 위반시 고발 · 서울시, 「소상공인-사회적경제 협업프로젝트」, 100개 협업체 지원 계획 발표
'20.08.20.	확진:16,346(+288) 원차:14,063(+57) 사망:307(+1)	<ul style="list-style-type: none"> · 신규확진 332명, 이틀연속 300명대 급증...17개 시도 전역서 발생, 공연계·휴가지·법원·경찰청·지하철 등으로 무차별 확산 · 사랑제일교회 관련 누적 796명, 광화문 집회 관련 누적 104명 · 서울아산병원 이비인후과 병동 간호사 확진, 신관 10층 병동 일부 폐쇄 · 감염병 전담병원 마산의료원 간호사 코로나19 확진...응급실 폐쇄 · 전세계 코로나19 사망 80만명 넘어...두달반만에 갑절로 · 제주도, 사회적 거리두기 2단계 격상 · 대한전공의협의회, 3년차 레지던트도 전공의 파업 합류 · 정부, "의사증원 정책 보류...교육부에 의대정원 통보 미루겠다" · 의협, "복지부 정치적 수사 신뢰 안해...총파업 예정대로" · KBS, 코로나19 확산에 일주일간 드라마 제작 잠정 중단 	<ul style="list-style-type: none"> · 서울시, 서울 전역 10명 이상 집회 금지, 위반시 고발 · 서울시, 「소상공인-사회적경제 협업프로젝트」, 100개 협업체 지원 계획 발표
	확진:2,495 원차:1,601 사망:15	<ul style="list-style-type: none"> · 신규확진 324명...3월 초 이후 첫 300명대, 전국으로 급확산 비상 · 사랑제일교회 관련 누적 739명 확진...12개 시도 해당 · 경찰청, 본청 건물에 코로나19 첫 확진자 발생...청사 13층 폐쇄 · 전주지법 부장판사 코로나19 확진, 21일 재판 모두 연기, 청사 소독 · 경찰, 사랑제일교회 압수수색 착수...교인 명단 확보 목적 · 전라남도·충청남도, 사회적 거리두기 2단계 격상 · 대한전공의협의회, 오늘부터 순차 파업 돌입, 인턴·4년차 레지던트 업무 중단 · 국방부, 올해 예비군 소집훈련, 코로나에 전면 취소, 52년 만에 처음 · 대법원, 전국 법원에 24일부터 2주간 휴정 권고...구속 사건 제외 	<ul style="list-style-type: none"> · 서울시, 서울 전역 10명 이상 집회 금지, 위반시 고발 · 서울시, 「소상공인-사회적경제 협업프로젝트」, 100개 협업체 지원 계획 발표
'20.08.21.	확진:16,670(+324) 원차:14,120(+57) 사망:309(+2)	<ul style="list-style-type: none"> · 신규확진 332명, 이틀연속 300명대 급증...17개 시도 전역서 발생, 공연계·휴가지·법원·경찰청·지하철 등으로 무차별 확산 · 사랑제일교회 관련 누적 796명, 광화문 집회 관련 누적 104명 · 서울아산병원 이비인후과 병동 간호사 확진, 신관 10층 병동 일부 폐쇄 · 감염병 전담병원 마산의료원 간호사 코로나19 확진...응급실 폐쇄 · 전세계 코로나19 사망 80만명 넘어...두달반만에 갑절로 · 제주도, 사회적 거리두기 2단계 격상 · 대한전공의협의회, 3년차 레지던트도 전공의 파업 합류 · 정부, "의사증원 정책 보류...교육부에 의대정원 통보 미루겠다" · 의협, "복지부 정치적 수사 신뢰 안해...총파업 예정대로" · KBS, 코로나19 확산에 일주일간 드라마 제작 잠정 중단 	<ul style="list-style-type: none"> · 서울시, 서울 전역 10명 이상 집회 금지, 위반시 고발 · 서울시, 「소상공인-사회적경제 협업프로젝트」, 100개 협업체 지원 계획 발표
	확진:2,621 원차:1,622 사망:16	<ul style="list-style-type: none"> · 신규확진 332명, 이틀연속 300명대 급증...17개 시도 전역서 발생, 공연계·휴가지·법원·경찰청·지하철 등으로 무차별 확산 · 사랑제일교회 관련 누적 796명, 광화문 집회 관련 누적 104명 · 서울아산병원 이비인후과 병동 간호사 확진, 신관 10층 병동 일부 폐쇄 · 감염병 전담병원 마산의료원 간호사 코로나19 확진...응급실 폐쇄 · 전세계 코로나19 사망 80만명 넘어...두달반만에 갑절로 · 제주도, 사회적 거리두기 2단계 격상 · 대한전공의협의회, 3년차 레지던트도 전공의 파업 합류 · 정부, "의사증원 정책 보류...교육부에 의대정원 통보 미루겠다" · 의협, "복지부 정치적 수사 신뢰 안해...총파업 예정대로" · KBS, 코로나19 확산에 일주일간 드라마 제작 잠정 중단 	<ul style="list-style-type: none"> · 서울시, 서울 전역 10명 이상 집회 금지, 위반시 고발 · 서울시, 「소상공인-사회적경제 협업프로젝트」, 100개 협업체 지원 계획 발표
'20.08.22.	확진:17,002(+332) 원차:14,169(+49) 사망:309(-)	<ul style="list-style-type: none"> · 신규확진 397명 급증, 수도권 297명·비수도권 100명...전국 확산 · 사랑제일교회 관련 누적 841명, 광화문 집회 관련 누적 136명 · 정부서울청사 별관 확진 첫 사례, 6층·11층·15층 일시 폐쇄, 긴급 방역 · 순천향대 천안병원 의료진 3명 코로나19 감염...일부 시설 폐쇄 · 사회적 거리두기 2단계 조치 전국으로 확대, 강원도·경북 권고 조치 · 대한전공의협의회, 1,2년차 레지던트도 전공의 파업 합류 	<ul style="list-style-type: none"> · 서울시, 서울 전역 10명 이상 집회 금지, 위반시 고발 · 서울시, 「소상공인-사회적경제 협업프로젝트」, 100개 협업체 지원 계획 발표
	확진:2,749 원차:1,639 사망:16	<ul style="list-style-type: none"> · 신규확진 397명 급증, 수도권 297명·비수도권 100명...전국 확산 · 사랑제일교회 관련 누적 841명, 광화문 집회 관련 누적 136명 · 정부서울청사 별관 확진 첫 사례, 6층·11층·15층 일시 폐쇄, 긴급 방역 · 순천향대 천안병원 의료진 3명 코로나19 감염...일부 시설 폐쇄 · 사회적 거리두기 2단계 조치 전국으로 확대, 강원도·경북 권고 조치 · 대한전공의협의회, 1,2년차 레지던트도 전공의 파업 합류 	<ul style="list-style-type: none"> · 서울시, 서울 전역 10명 이상 집회 금지, 위반시 고발 · 서울시, 「소상공인-사회적경제 협업프로젝트」, 100개 협업체 지원 계획 발표
'20.08.23.	확진:17,399(+397) 원차:14,200(+31) 사망:309(-)	<ul style="list-style-type: none"> · 신규확진 397명 급증, 수도권 297명·비수도권 100명...전국 확산 · 사랑제일교회 관련 누적 841명, 광화문 집회 관련 누적 136명 · 정부서울청사 별관 확진 첫 사례, 6층·11층·15층 일시 폐쇄, 긴급 방역 · 순천향대 천안병원 의료진 3명 코로나19 감염...일부 시설 폐쇄 · 사회적 거리두기 2단계 조치 전국으로 확대, 강원도·경북 권고 조치 · 대한전공의협의회, 1,2년차 레지던트도 전공의 파업 합류 	<ul style="list-style-type: none"> · 서울시, 서울 전역 10명 이상 집회 금지, 위반시 고발 · 서울시, 「소상공인-사회적경제 협업프로젝트」, 100개 협업체 지원 계획 발표
	확진:2,889 원차:1,639 사망:16	<ul style="list-style-type: none"> · 신규확진 397명 급증, 수도권 297명·비수도권 100명...전국 확산 · 사랑제일교회 관련 누적 841명, 광화문 집회 관련 누적 136명 · 정부서울청사 별관 확진 첫 사례, 6층·11층·15층 일시 폐쇄, 긴급 방역 · 순천향대 천안병원 의료진 3명 코로나19 감염...일부 시설 폐쇄 · 사회적 거리두기 2단계 조치 전국으로 확대, 강원도·경북 권고 조치 · 대한전공의협의회, 1,2년차 레지던트도 전공의 파업 합류 	<ul style="list-style-type: none"> · 서울시, 서울 전역 10명 이상 집회 금지, 위반시 고발 · 서울시, 「소상공인-사회적경제 협업프로젝트」, 100개 협업체 지원 계획 발표

● 발생·치료 현황

- [서울시 확진자 다시 세자릿수... '집단 감염'도 계속\(조선일보\)](#)
- [법원·사법연수원 이어 법원행정처까지 확진...사법부에 닥친 코로나 위협\(서울신문\)](#)
- [국회의원 20여명 자가격리·보좌진 '재택'\(헤럴드경제\)](#)
- [현대종합상사 직원 1명, 코로나 19확진\(조선일보\)](#)
- [인천 갈릴리교회 관련 '가족 3대 감염' 나와...인천서 13명 신규 확진\(조선일보\)](#)
- [열흘간 65명 무더기 확진 원주... "동선 신속히 최대한 공개"\(조선일보\)](#)
- [천안서 순천향대 병원 간호사 2명 등 3명 코로나 19 추가 확진\(서울경제\)](#)
- [경남서 코로나19 서울 사랑제일교회 관련 확진자 첫 발생\(경향신문\)](#)
- [순천 헬스장발 코로나 14명 확진... 무더기 확산 비상\(조선일보\)](#)

● 정책대응

- [4차 추경 힘심는 文대통령 "비상경제 대책 보완 필요"\(조선일보\)](#)
- [文, 두달만에 또 두마리 토끼 "반드시 방역·경제 모두 잡아야"\(중앙일보\)](#)
- [대전시, 1432억원 규모 3차 추경 편성...지역경제 활력에 집중\(한국경제\)](#)
- [수도권 유초중고, 내달 11일까지 원격수업\(헤럴드경제\)](#)
- [수능 '플랜B' 없이... "계획대로" 강조하는 정부\(한국일보\)](#)
- [유은혜 "최악 상황과도 비대면 수능 어려워... 예정대로 진행"\(한국일보\)](#)
- [정부 "추석 이동제한 검토한 바 없어"\(조선일보\)](#)
- ["보건소 검사 무조건 양성?"...방통위, 코로나 가짜뉴스 '엄정대응'\(한국경제\)](#)
- [코로나로 결혼식 위약금분쟁 증가...서울시 중재 나섰다\(헤럴드경제\)](#)
- [박능후 "이번주가 3단계 격상 여부 결정 짓는 중대 고비"\(세계일보\)](#)
- ["코로나 8월 23일이 정점이었다...수도권 증가세는 꺾인 듯"\(중앙일보\)](#)
- [코로나 의료진 "내달 초 수도권 중환자 130명...중환자 병상 추가 확보"\(아시아경제\)](#)

● 사회현안

- [상반기 市지역 취업자 수 27만명 줄어...코로나 영향\(조선일보\)](#)
- [\[수능 D-100\]원격수업 제외된 고3..."코로나 확진되면 재수"\(머니투데이\)](#)
- [원격수업 확대 나선 대학가... '등록금 반환' 갈등도 증폭\(헤럴드경제\)](#)
- [하루 앞둔 2차 전국 의사 파업... 수술 연기에 코로나 속 암환자 가족들 전전긍긍\(조선일보\)](#)
- [동네병원도 내일부터 휴진...응급실·수술은 어쩌나\(헤럴드경제\)](#)
- [음식투정은 기본 속옷 세탁 요구도...코로나보다 힘든 민폐 확진자\(머니투데이\)](#)
- [사랑제일교회의 코로나 '일탈'...코로나가 교회에 던진 질문\(중앙일보\)](#)
- [2030, 여행지서 'NO 마스크'...게스트하우스 200명 술파티도\(문화일보\)](#)
- ['코로나 우울증'도 2차 대유행\(헤럴드경제\)](#)
- ["서울서 휴가 내려오겠다해 욕나올 뻔"...온라인서 퍼지는 '수도권·개신교' 혐오\(헤럴드경제\)](#)

● 국제현황

- [인니서 존경 표시로 '손등 키스'한 9명 코로나 양성 판정\(조선일보\)](#)
- [벗으겠다고 마스크까지 벗었다…佛 누드비치 140명 집단감염\(중앙일보\)](#)
- [코로나 백신 묻지마 접종…더 큰 '부작용' 부른다\(머니투데이\)](#)
- [코로나 '재감염' 최초 확인…“백신 한계” vs “병 약하게 앓아”\(동아일보\)](#)
- [美 질병당국, 여행객 '2주 자가격리' 지침 권고사항서 삭제\(조선일보\)](#)
- [“美, 3월 코로나 비상사태 선포 전 이미 10만 감염”\(헤럴드경제\)](#)

● 연구현황

- [英 연구진 “고혈압약, 코로나 중증·사망 위험 33% 감소”\(조선일보\)](#)

● 오피니언

- [한정된 자원, 코로나 직접 피해 구제에 집중해야\(국민일보\)](#)
- [2차 재난지원금 추석 전에 긴급히 지급돼야\(서울신문\)](#)
- [확진자 폭증하는데 병상 확보 안이한 것 아닌가\(한국일보\)](#)
- [근본적이고 중장기적인 돌봄 정책 시급하다\(국민일보\)](#)

[붙임1] 고위험 시설별 핵심 방역수칙

구분	사업주·종사자 수칙	이용자 수칙
헌팅포차, 감성주점	<ul style="list-style-type: none"> 출입자 명부 관리(4주 보관 후 폐기) <ul style="list-style-type: none"> - 전자출입명부 설치(본사업 시작 시) - 수기명부 비치(이용자가 수기명부 작성 시 성명, 전화번호, 신분증 확인) 출입자 증상 확인 및 최근 2주 사이 해외여행력 있는 사람, 유증상자, 고위험군 출입금지(대장 작성) 사업주·종사자 마스크 착용 1일 2회 종사자 증상확인 및 유증상자 퇴근조치(대장작성) 방역관리자 지정 영업 전/후 등 최소 2회 이상 시설 소독 및 환기(대장작성) 	<ul style="list-style-type: none"> 전자출입명부 인증 또는 수기출입명부 작성(수기명부 작성 시 본인의 성명, 전화번호 정확히 기재, 신분증 제시) 증상확인 협조 및 유증상자 등 출입금지 마스크 착용(음식물 섭취 시 제외) 이용자 간 2m(최소 1m) 이상 간격 유지
유흥주점(클럽, 룸살롱 등), 콜라텍	<ul style="list-style-type: none"> * 문 손잡이, 난간 등 특히 손이 자주 닿는 장소 및 물건 시설 외부에서 줄 서는 경우 2m(최소 1m) 거리 유지 시설 내 이용자 간 2m(최소 1m) 이상 간격 유지 출입구 및 시설 내 각처에 손 소독제 비치 	
단란주점	<ul style="list-style-type: none"> 출입자 명부 관리(4주 보관 후 폐기) <ul style="list-style-type: none"> - 전자출입명부 설치(본사업 시작 시) - 수기명부 비치(이용자가 수기명부 작성 시 성명, 전화번호, 신분증 확인) 출입자 증상 확인 및 유증상자 등 출입 제한 사업주·종사자 마스크 착용 1일 1회 이상 종사자 증상확인 및 유증상자 퇴근조치(대장작성) 방역관리자 지정 영업 전/후 시설소독(대장작성) 손님이 이용한 룸은 분무기 등으로 물을 뿌린 후 문을 닫고, 30분 뒤 소독 실시 후 재사용(대장작성) 	
노래연습장	<ul style="list-style-type: none"> 출입자 명부 관리(4주 보관 후 폐기) <ul style="list-style-type: none"> - 전자출입명부 설치(본사업 시작 시) - 수기명부 비치(이용자가 수기명부 작성 시 성명, 전화번호, 신분증 확인) 출입자 증상 확인 및 유증상자 등 출입 제한 사업주·종사자 마스크 착용 1일 1회 이상 종사자 증상확인 및 유증상자 퇴근조치(대장작성) 방역관리자 지정 공연 전/후 시설소독(대장작성) 시설 내 이용자 간 2m(최소 1m) 이상 간격 유지 	<ul style="list-style-type: none"> 전자출입명부 인증 또는 수기출입명부 작성(수기명부 작성 시 본인의 성명, 전화번호 정확히 기재, 신분증 제시) 증상확인 협조, 유증상자 등 출입금지 마스크 착용(노래 부르지 않는 경우 착용)
고위험시설	<ul style="list-style-type: none"> 출입자 명부 관리(4주 보관 후 폐기) <ul style="list-style-type: none"> - 전자출입명부 설치(본사업 시작 시) - 수기명부 비치(이용자가 수기명부 작성 시 성명, 전화번호, 신분증 확인) 출입자 증상 확인 및 유증상자 등 출입 제한 사업주·종사자 마스크 착용 1일 1회 이상 종사자 증상확인 및 유증상자 퇴근조치(대장작성) 방역관리자 지정 공연 전/후 시설소독(대장작성) 시설 내 이용자 간 2m(최소 1m) 이상 간격 유지 	<ul style="list-style-type: none"> 전자출입명부 인증 또는 수기출입명부 작성(수기명부 작성 시 본인의 성명, 전화번호 정확히 기재, 신분증 제시) 증상확인 협조, 유증상자 등 출입금지 마스크 착용
실내 스탠딩 공연장	<ul style="list-style-type: none"> 출입자 명부 관리(4주 보관 후 폐기) <ul style="list-style-type: none"> - 전자출입명부 설치(본사업 시작 시) - 수기명부 비치(이용자가 수기명부 작성 시 성명, 전화번호, 신분증 확인) 출입자 증상 확인 및 유증상자 등 출입 제한 사업주·종사자 마스크 착용 1일 1회 이상 종사자 증상확인 및 유증상자 퇴근조치(대장작성) 방역관리자 지정 수업 전/후 시설소독(대장작성) 1일 1회 샤워실·탈의실 등 소독(대장 작성) 시설 내 이용자 간 2m(최소 1m) 이상 간격 유지 	<ul style="list-style-type: none"> 전자출입명부 인증 또는 수기출입명부 작성(수기명부 작성 시 본인의 성명, 전화번호 정확히 기재, 신분증 제시) 증상확인 협조, 유증상자 등 출입금지 마스크 착용

구분	사업주·종사자 수칙	이용자 수칙
방문판매 등 직접판매홍보관 (방문판매업, 다단계판매업, 후원방문판매업)	<ul style="list-style-type: none"> ■ 출입자 명부 관리(4주 보관 후 폐기) <ul style="list-style-type: none"> - 전자출입명부 설치 - 수기명부 비치(이용자가 수기명부 작성 시 성명, 전화번호, 신분증 확인) ■ 출입자 증상 확인 및 유증상자 등 출입 제한 ■ 방역관리자 지정 ■ 사업주·종사자 마스크 착용 ■ 1일 1회 이상 종사자 증상확인 및 유증상자 퇴근조치(대장작성) ■ 행사 등 영업활동 전/후 시설 소독(대장작성) ■ 출입구 및 시설 내 여러 곳에 손소독제 비치 ■ 시설 내 이용자 간 2m(최소 1m) 간격 유지 ■ 공연, 노래부르기, 음식제공 등 금지 	<ul style="list-style-type: none"> ■ 전자출입명부 인증 또는 수기출입명부 작성 (수기명부 작성 시 본인의 성명, 전화번호 정확히 기재, 신분증 제시) ■ 증상확인 협조 및 유증상자 등 출입금지 ■ 마스크 착용 ■ 이용자 간 2m(최소 1m) 이상 간격 유지
유통물류센터	<p>(사업주 수칙)</p> <ul style="list-style-type: none"> ■ 출입자 명부 관리(4주 보관 후 폐기) <ul style="list-style-type: none"> * 일용직(아르바이트생 포함) 및 방문자 포함 ■ 1일 1회 이상 종사자 증상확인 및 유증상자 퇴근조치(대장작성) ■ 사업주 마스크 착용, 종사자들에 마스크 착용 안내 ■ 물류시설(구역)별 방역관리자 지정 ■ 하역·운반 장비, 공용물품(작업복·작업화 등) 매일 1회 이상 소독(대장 작성) ■ 근로자 간 간격 2m(최소 1m) 유지 <ul style="list-style-type: none"> * 휴게실·흡연실·구내식당 등 공용시설 이용 시 간격 유지 안내 	<p>(근로자 수칙)</p> <ul style="list-style-type: none"> ■ 출입자 명부 작성 (본인의 성명, 전화번호 정확히 기재, 신분증 제시) ■ 증상 확인 협조, 발열·호흡기 증상이 있는 경우 출근 자제 ■ 마스크 착용 ■ 근로자 간 2m(최소 1m) 이상 거리 유지
대형학원 (300인 이상)	<ul style="list-style-type: none"> ■ 출입자 명부 관리(4주 보관 후 폐기) <ul style="list-style-type: none"> * 명부 작성방법은 교육부 지침 참고 ■ 출입자 증상 확인 및 유증상자 등 출입 제한 ■ 방역관리자 지정 ■ 사업주·종사자 마스크 착용 ■ 1일 1회 이상 종사자 증상확인 및 유증상자 퇴근조치(대장작성) ■ 수업 전/후 시설 소독 및 환기(대장작성) ■ 시설 내 이용자 간 2m(최소 1m) 간격 유지 <ul style="list-style-type: none"> * 강의실·열람실 등 자리 배치 시 고려 ■ 공용차량 운행 시, 운전자 마스크 착용, 차량 운행 전후 소독(대장 작성) 	<p>(근로자 수칙)</p> <ul style="list-style-type: none"> ■ 출입자 명부 작성 (본인의 성명, 전화번호 정확히 기재, 신분증 제시) ■ 증상 확인 협조, 발열·호흡기 증상이 있는 경우 출근 자제 ■ 마스크 착용 ■ 근로자 간 2m(최소 1m) 이상 거리 유지
뷔페	<ul style="list-style-type: none"> ■ 출입자 명부 관리(4주 보관 후 폐기) <ul style="list-style-type: none"> - 전자출입명부 설치 - 수기명부 비치(이용자가 수기명부 작성 시 성명, 전화번호, 신분증 확인) ■ 출입자 증상 확인 및 유증상자 등 출입 제한 ■ 방역관리자 지정 ■ 사업주·종사자 마스크 착용 ■ 1일 1회 이상 종사자 증상확인 및 유증상자 퇴근 조치(대장작성) ■ 영업 전/후 시설 소독(대장작성) ■ 매장 입구 및 테이블 등에 손 소독제 비치 <ul style="list-style-type: none"> * 필요 시 비닐장갑 함께 비치 ■ 시설 내 이용자 간 2m(최소 1m) 간격 유지 <ul style="list-style-type: none"> * 음식을 담기 위한 대기 시 이용자 간 간격 유지 안내 	<ul style="list-style-type: none"> ■ 전자출입명부 인증 또는 수기출입명부 작성 (수기명부 작성 시 본인의 성명, 전화번호 정확히 기재, 신분증 제시) ■ 증상확인 협조 및 유증상자 등 출입금지 ■ 마스크 착용(입장, 음식 담기 위해 이동 시) ■ 공용 집게·접시·수저 등 사용 전후 손 소독제 또는 비닐장갑 사용 ■ 이용자 간 2m(최소 1m) 이상 간격 유지

[붙임2] 서울시 국민안심병원 현황

2020. 8. 19. 기준

연 번	자치구	기관명	신청유형	전화번호
1	1	강남구 강남베드로병원	외래진료	02-1544-7522
2	2	강남구 강남차병원	외래진료	02-3468-3000
3	3	강남구 나누리병원	외래진료	1688-9797
4	4	강남구 리뫼한방병원	외래진료	02-546-1358
5	5	강남구 연세대학교강남세브란스병원	외래진료 및 입원	02-2019-2114
6	6	강남구 자생한방병원	외래진료	1577-0007
7	7	강남구 하나이비인후과병원	외래진료	02-6925-1111
8	1	강동구 강동경희대학교병원	외래진료 및 입원	02-440-8114
9	2	강동구 강동성심병원	외래진료	1588-4100
10	3	강동구 남기세병원	외래진료	1577-2533
11	4	강동구 중앙보훈병원	외래진료 및 입원	02-2225-1111
12	1	강서구 나누리병원	외래진료	1688-9797
13	2	강서구 이화여자대학교서울병원	외래진료 및 입원	1522-7000
14	1	관악구 심장병원	외래진료	02-1588-3330
15	2	관악구 에이치플러스양지병원	외래진료	02-1877-8875
16	1	광진구 건국대학교병원	외래진료 및 입원	02-1588-1533
17	2	광진구 해민병원	외래진료	02-2049-9000
18	1	구로구 고려대학교구로병원	외래진료 및 입원	02-2626-1114
19	2	구로구 구로성심병원	외래진료	02-2067-1500
20	3	구로구 우리아이들병원	외래진료	02-858-0100
21	1	금천구 희명병원	외래진료 및 입원	02-804-0002
22	1	노원구 노원을지대학교병원	외래진료	02-970-8000
23	2	노원구 인제대학교 상계백병원	외래진료	02-950-1114
24	3	노원구 한국원자력의학원원자력병원	외래진료	02-970-2114
25	1	도봉구 바로선병원	외래진료	1666-5853
26	2	도봉구 한일병원	외래진료	02-901-3114
27	1	동대문구 경희대학교병원	외래진료 및 입원	02-958-8114
28	2	동대문구 삼육서울병원	외래진료 및 입원	02-1577-3675
29	3	동대문구 서울성심병원	외래진료	02-966-1616
30	1	동작구 더본병원	외래진료	02-587-2299
31	2	동작구 서울특별시보라매병원	외래진료	02-870-2114
32	3	동작구 중앙대학교병원	외래진료 및 입원	02-6299-1114
33	1	서대문구 동신병원	외래진료	02-396-9161
34	2	서대문구 연세대학교 신촌세브란스병원	외래진료 및 입원	02-1599-1004
35	1	서초구 가톨릭대학교 서울성모병원	외래진료 및 입원	02-1588-1511
36	1	성동구 한양대학교병원	외래진료 및 입원	02-2290-8114
37	1	성북구 고려대학교안암병원	외래진료 및 입원	02-920-5114
38	2	성북구 성북우리아이들병원	외래진료	02-912-0100
39	1	송파구 경찰병원	외래진료	02-3400-1114
40	1	양천구 메디힐병원	외래진료	02-2604-7551
41	2	양천구 이화여자대학교목동병원	외래진료 및 입원	02-2650-5114
42	3	양천구 흥익병원	외래진료	02-2693-5555
43	1	영등포구 가톨릭대학교 여의도성모병원	외래진료 및 입원	1661-7575
44	2	영등포구 대림성모병원	외래진료	02-829-9000
45	3	영등포구 명지성모병원	외래진료	1899-1475
46	4	영등포구 새길병원	외래진료	02-1522-0075
47	5	영등포구 성애병원	외래진료	1811-8114
48	6	영등포구 영등포병원	외래진료	02-2632-0013~8
49	7	영등포구 한림대학교 강남성심병원	외래진료 및 입원	02-829-5114
50	1	용산구 순천향대학교부속서울병원	외래진료 및 입원	02-709-9114
51	1	은평구 본서부병원	외래진료	02-3156-5000
52	2	은평구 은평성모병원	외래진료 및 입원	1811-7755
53	3	은평구 청구성심병원	외래진료	02-353-5511~9
54	1	종로구 강북삼성병원	외래진료 및 입원	02-2001-2001
55	2	종로구 서울대학교병원	외래진료 및 입원	02-1588-5700
56	3	종로구 서울적십자병원	외래진료	02-2002-8000
57	4	종로구 세란병원	외래진료	02-737-0181
58	1	중구 국립중앙의료원	외래진료	02-2260-7114
59	2	중구 인제대학교 서울백병원	외래진료	02-2270-0114
60	1	중랑구 녹색병원	외래진료	02-490-2000
61	2	중랑구 동부제일병원	외래진료	02-437-5011
62	3	중랑구 서울의료원	외래진료 및 입원	02-2276-7000
총합	23개 자치구	62개소	외래 40개소 / 외래 및 입원 22개소	

* 출처 : 8.19. 보건복지부, 질병관리본부, 코로나바이러스감염증-19(COVID-19) 마이크로페이지 (https://www.mohw.go.kr/react/popup_200128.html)

연번	자치구	선별진료소	전화번호	연번	자치구	선별진료소	전화번호
1	강남구	강남구보건소*	02-3423-5555	36	서초구	학교법인기톨릭학원 기톨릭대학교 서울성모병원*	02-1588-1511
2	강남구	삼성서울병원*	02-3410-2114	37	서초구	서울특별시 어린이병원*	02-570-8000
3	강남구	연세대학교의과대학 강남세브란스병원*	02-2019-3114	38	성동구	성동구보건소*	02-2286-7172
4	강동구	강동경희대학교의대병원*	02-440-7000	39	성동구	한양대학교병원*	02-2290-8114
5	강동구	강동구보건소*	02-3425-8565	40	성동구	성동군자의원*	02-499-7785
6	강동구	한국보훈복지의료공단 중앙보훈병원*	02-2225-1114	41	성북구	성북구보건소*	02-2241-6022
7	강동구	강동성심병원*	02-1588-4100	42	성북구	(학)고려대학교의과대학 부속병원(안암병원)*	02-1577-0083
8	강북구	강북구보건소*	02-901-7706 02-901-7704	43	송파구	송파구보건소*	02-2147-3478-9
9	강서구	강서구보건소*	02-2600-5868	44	송파구	재단법인아산사회복지재단 서울아산병원*	02-3010-3114
10	강서구	이화여자대학교의과대학부속 서울병원*	02-1522-7000	45	송파구	경찰병원(야간 및 주말 미운영)*	02-3400-1114
11	관악구	관악구보건소*	02-879-7131	46	양천구	양천구보건소*	02-2620-3856
12	관악구	에이치플러스양지병원*	02-1877-8875	47	양천구	서울특별시 서남병원*	02-1566-6688
13	광진구	광진구보건소*	02-450-1937	48	양천구	이화여자대학교의과대학 부속목동병원*	02-1666-5000
14	광진구	광진구보건소 자양보건지소	02-450-7090	49	양천구	홍익병원*	02-2600-0620
15	광진구	건국대학교병원*	02-1588-1533	50	영등포구	영등포구보건소*	02-2670-4953
16	구로구	구로구보건소*	02-860-2013~5	51	영등포구	한림대학교강남성심병원*	02-829-5114
17	구로구	고려대학교의과대학부속구로병원*	02-2626-1114	52	영등포구	기톨릭대학교 여의도성모병원*	02-1661-7575
18	구로구	구로성심병원*	02-2067-1500	53	영등포구	성애의료재단성애병원*	02-840-7114
19	금천구	금천구보건소*	02-2627-2717	54	영등포구	명지성모병원	02-829-7800
20	금천구	희명병원*	02-2219-7231	55	용산구	용산구보건소*	02-2199-8378-9
21	노원구	노원구보건소*	02-2116-4342-4	56	용산구	순천향대학교 부속 서울병원*	02-709-9114
22	노원구	노원을지대학교병원*	02-970-8000	57	은평구	은평구보건소*	02-351-8640
23	노원구	인제대학교상계백병원*	02-950-1114	58	은평구	서울특별시립 서북병원*	02-3156-3022
24	도봉구	도봉구보건소*	02-2091-4483	59	은평구	서울특별시 은평병원*	02-300-8060
25	동대문구	동대문구보건소*	02-2127-4283	60	은평구	기톨릭대학교 은평성모병원*	02-958-2114
26	동대문구	경희대학교병원*	02-958-8114	61	은평구	청구성심병원*	02-383-0129
27	동대문구	삼육서울병원*	02-1577-3675	62	종로구	종로구보건소*	02-2148-3557
28	동대문구	서울특별시동부병원*	02-920-9118-9	63	종로구	강북삼성병원*	02-2001-2001
29	동대문구	서울성심병원*	02-966-1616	64	종로구	서울직십자병원*	02-2002-8650
30	동작구	동작구보건소*	02-820-9465	65	중구	인제대학교 서울백병원*	02-2270-0114
31	동작구	보라매병원*	02-870-2114	66	중구	중구보건소*	02-3396-5181
32	마포구	마포구보건소*	02-3153-9004-7	67	중랑구	중랑구보건소*	02-2094-0800
33	서대문구	서대문구보건소*	02-330-8726	68	중랑구	서울의료원*	02-2276-8333
34	서대문구	학교법인연세대학교 의과대학세브란스병원*	02-1599-1004	69	강서구	이화여자대학교 서울병원 (드라이브스루 선별진료소)	1522-7000
35	서초구	서초구보건소*	02-2155-8093	70	금천구	희명병원 (드라이브스루 선별진료소)	02-2219-7231

* 검체채취 가능

* 출처 : 8.20. 보건복지부, 질병관리본부, 코로나바이러스감염증-19(COVID-19) 마이크로페이지(http://www.mohw.go.kr/react/popup_200128_3.html)