

서울시 THE DAILY NEWS REVIEW - 125

(2020년 8월 21일 금요일)

코로나19 대응 주요 소식

발행일 2020.8.21.

발행처 서울시 공공보건의료재단 · 서울시 감염병관리지원단

발행인 김창보 · 최재필

홈페이지 www.seoulhealth.kr · www.scdc.or.kr

- 코로나19 국내 324명 추가 확진으로 총 16,670명, 서울시 신규 확진자 126명 발생으로 총 2,621명
- 세계 확진자수 22,269,284명(치명률 3.52%), 전일대비 1.17% 증가(인도 2.39%, 스페인 1.83% 등)
- 신규확진 300명대 급증, 집화교회 집단감염 전국확산, 중대본 '사회적 거리두기 3단계 격상 신중 검토 중'
- 전국 학생 확진자 200명 돌파, 2학기 등교일정대입전형 차질 전망, 교사 83% '원격수업, 학습격차 심화' 우려
- 중대본, 사랑제일교회 교인명단 확보 실패, '역학조사 비협조적' 고발조치, 압수수색 통해 자료 확보 추진 계획
- 정부, 전국민 코로나 백신접종 추진, 국제백신공급협약체 참여키로, 10월까지 백신예방접종계획 수립
- 21일 대한전공의협의회 집단휴업 강행, 정부 '엄정대응' 입장 밝혀, 경증환자 대형병원 이용자제 요청
- 공정위, 예비부부 구제방안 마련, 예식 최소보증인원 감축, 코로나19로 결혼 연기시 6개월까지 위약금 면제
- 美 포스트 코로나 전문클리닉 개원, 코로나19 완치 후 후유증 호소 증가, 이명감각상실건망증근육통피로 등

1. 발생 현황

신종 코로나바이러스감염증-19 상황판

구분	확진환자 현황				자가격리자 현황		
	확진자	격리 중	격리해제	사망자	계	감시 중	감시해제
서울시 ¹⁾	2,621	983	1,622	16	164,060	21,651	142,409
전국 ²⁾	16,670	2,241	14,120	309	-	-	-
전세계 ³⁾	22,593,363	7,346,052	14,454,915	792,396	-	-	-

1) 서울시의 경우, '서울시 코로나19 발생동향' '20.08.21. 0시 기준

2) 전국의 경우, '질병관리본부' '20.08.21. 0시 기준

3) 전 세계의 경우, '2019-nCoV Global Cases (by Johns Hopkins CSSE)' '20.08.21. 10시 기준

● 서울시 신규 확진환자 126명, 누적 확진환자는 총 2,621명

- 입원(격리)환자 983명, 격리해제 1,622명 / 질병관리본부 공식발표 확진환자 수는 2,621명(8.21. 0시 기준)
- 8월 21일 0시 기준, 우리나라 사망자는 총 309명으로 치명률은 1.85%이며, 서울시 사망자 16명

● 서울시 확진환자 구성 (2020.8.21. 0시 기준)

※ 확진일자는 서울시 기준이며, 추후 조정될 수 있음

확진일자	계	해외 접촉 추정	성북구 사랑제일 교회	용인시 우리제일 교회	양천구 되새김 교회	노원구 안다옥 교회	여의도 순복음 교회	관악구 요양병원 관련	고양시 반석교회 (캐나다상)	광화문 집회	롯데아 트센터 모임	확진자 접촉	조사중	기타
8월 20일(목)	126	1	17	2	-	-	2	-	-	15	-	12	35	42
8월 19일(수)	134	-	29	2	1	1	-	-	-	8	1	-	34	58
8월 18일(화)	152	1	84	4	1	4	-	-	-	2	2	1	35	18
8월 17일(월)	130	1	87	8	1	7	-	-	-	-	-	11	14	1
8월 16일(일)	88	1	52	4	3	7	-	1	-	-	-	14	6	-
8월 15일(토)	150	5	115	6	2	-	2	1	-	-	-	11	8	-
8월 14일(금)	71	3	26	25	3	1	-	-	1	-	1	6	5	-
8월 13일(목)	35	1	12	5	1	-	-	-	1	-	4	9	1	1
8월 12일(수)	23	1	1	-	1	-	-	-	-	-	4	8	5	3
8월 11일(화)	17	1	-	-	-	-	-	4	1	-	4	3	4	-
8월 10일(월)	7	1	-	-	-	-	-	1	1	-	-	2	1	1
8월 9일(일)	13	2	-	-	-	-	-	-	7	-	-	-	3	1
8월 8일(토)	13	2	-	-	-	-	-	1	-	-	-	8	1	1
8월 7일(금)	17	1	-	-	-	-	-	2	-	-	-	6	5	3

● 서울시 주요 발생 원인별 현황 (2020.8.21. 0시 기준)

(단위: 명)

소 계	해외 접촉 관련	성북구 사랑제일 교회	용인시 우리제일 교회	양천구 되새김 교회	노원구 안다옥 교회	여의도 순복음 교회	광화문 집회 관련	고양시 반석교회 (캐나다상)	강서구 요양시설 관련	리치 웨이 관련	이태원 클럽 관련	구로구 콜센터 관련	타사도 확진자 접촉자	기타	경로 확인중
2,621	378	432	57	11	20	4	26	11	26	119	139	98	78	884	338

※ 역학조사서 기반 1차 분류된 것으로, 진행사항에 따라 변경 가능, 기타는 이전 집단감염 및 산발 사례 포함

● 서울시 자치구별 확진환자 발생 현황

- 8월 21일 0시 기준, 서울시 전체 확진자는 총 2,621명임(거주지 기준으로 성북183, 송파171, 관악170, 강서151, 강남129, 은평116, 구로108, 노원107, 도봉104, 동작102, 서초102, 양천92, 중랑89, 동대문86, 영등포86, 마포84, 강동83, 용산76, 성동74, 강북65, 서대문56, 광진52, 금천46, 종로44, 중구35, 기타210(타시도 이관))

서울시 자치구별 코로나19 확진환자 분포 현황

(단위: 명)

구 분	종 로	중 구	용 산	성 동	광 진	동 대 문	중 랑	성 북	강 북	도 봉	노 원	은 평	서 대 문	마 포	양 천	강 서	구 로	금 천	영 등 포	동 작	관 악	서 초	강 남	송 파	강 동	기 타	계
누계	44	35	76	74	52	86	89	183	65	104	107	116	56	84	92	151	108	46	86	102	170	102	129	171	83	210	2,621
8/20	3	4	2	4	3	6	7	10	2	6	6	10		2	3	14	5	2	1	2	3	6	5	12	2	6	126

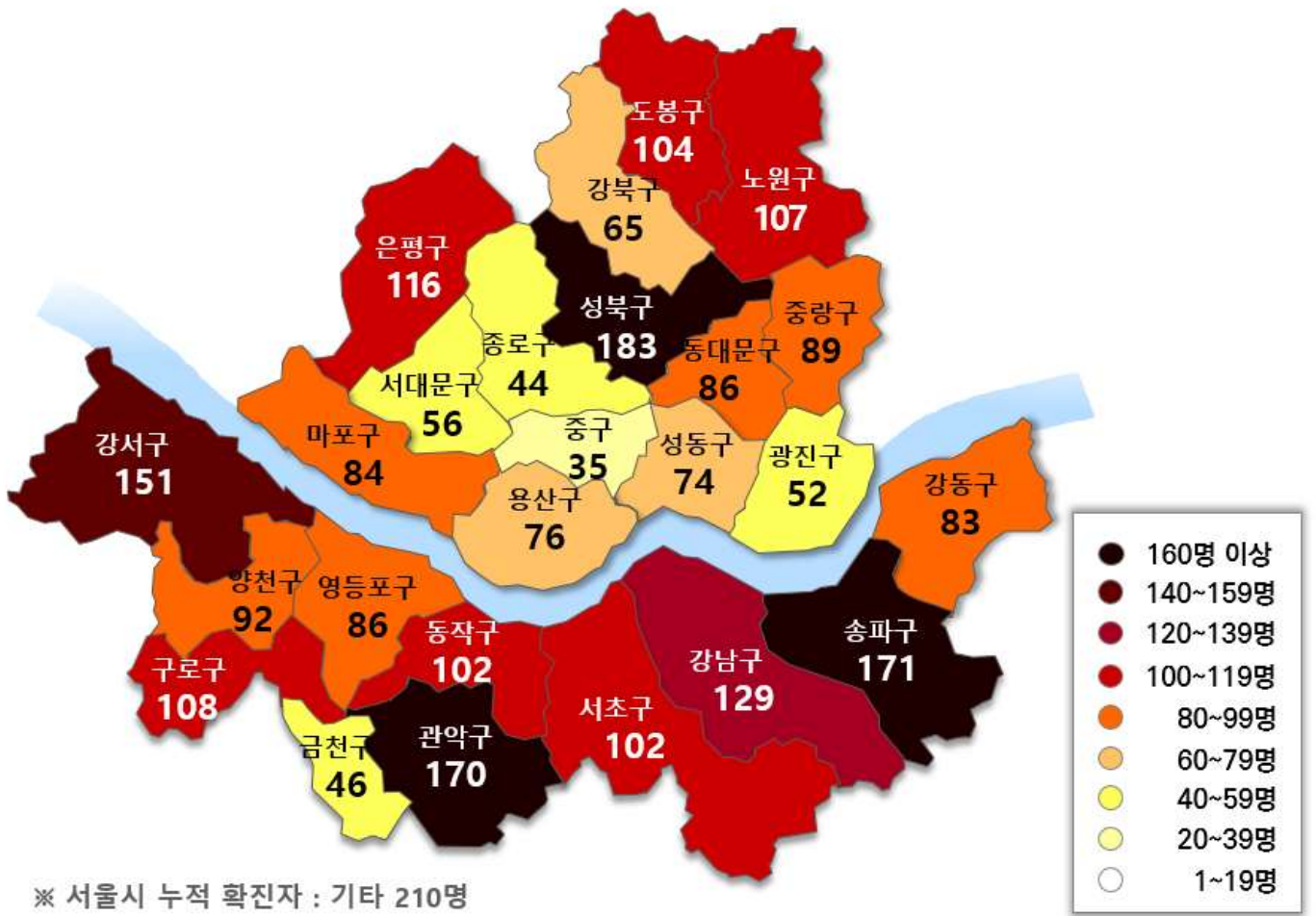

서울시 자치구별 확진자 발생 현황

□ 발생 현황 (8.20. 0시 기준)

○ 확진자 일별 발생 추이 및 누적 현황

- 신규확진자 135명, 누적환자 총 2,495명

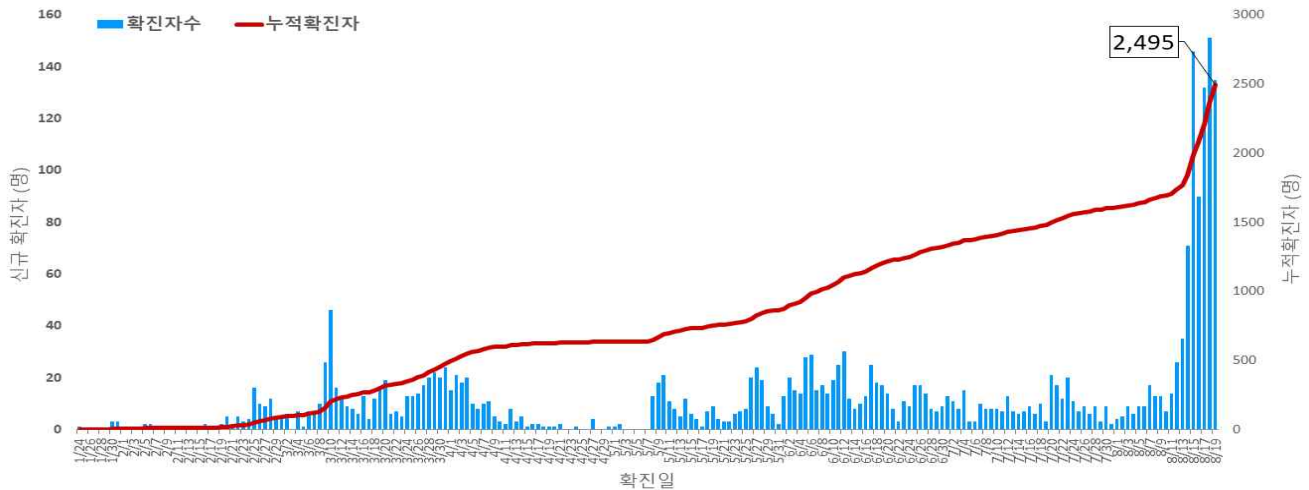

서울시 코로나19 신규 확진자 일별 발생추이 및 누적 현황(명, 확진일 기준)

○ 확진자 격리 현황

- 격리해제 1,601명(67.3%), 사망 15명(0.6%), 격리 중 879명(32.1%)

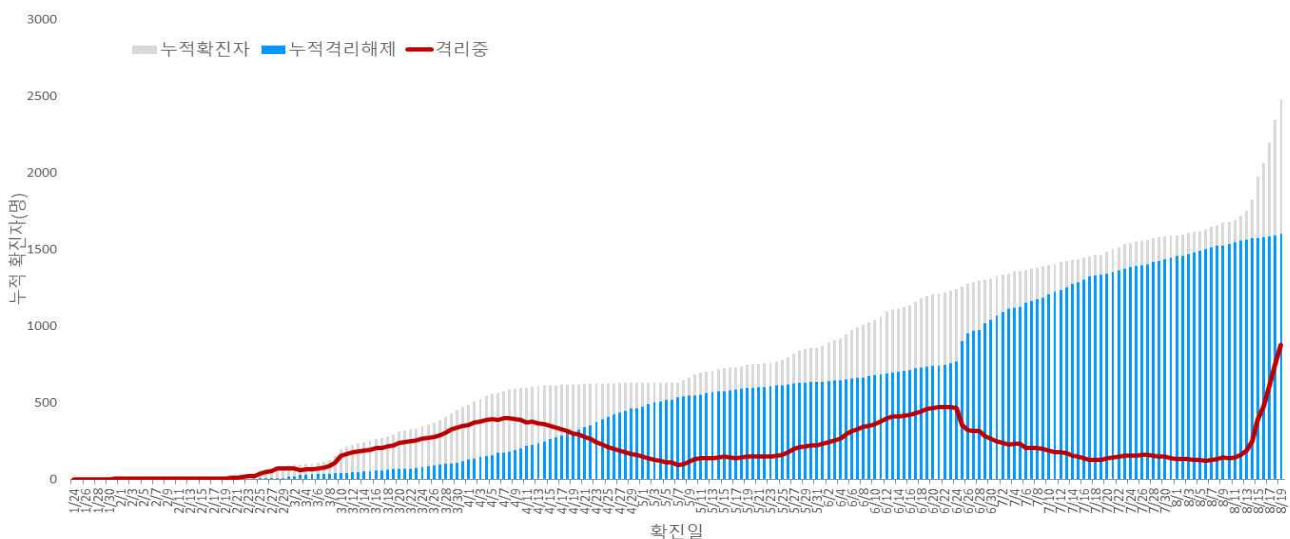

서울시 코로나19 누적 격리중 및 격리해제자 현황(명, 확진일 기준)

○ 증상발생일 및 확진일 기준 발생 추이

- 분석대상 증상발생일과 확진일이 모두 확인된 1,607명 (무증상 및 증상발생일 모름 등 888명 제외)

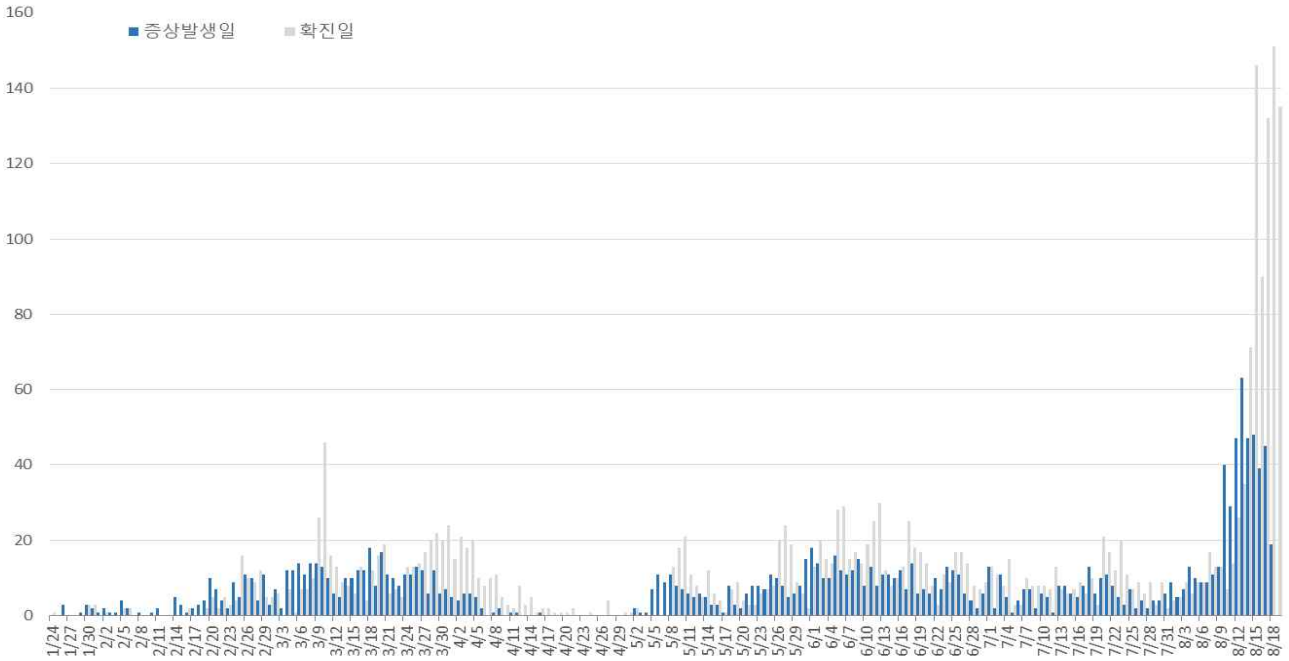

서울시 코로나19 확진자 일별 분포 현황

○ 주별 검사건수 및 확진환자 양성률

- 총 검사건수 390,393건 (금주 11,884건)중 2,495명 확진, 검사 대비 양성률 0.64%

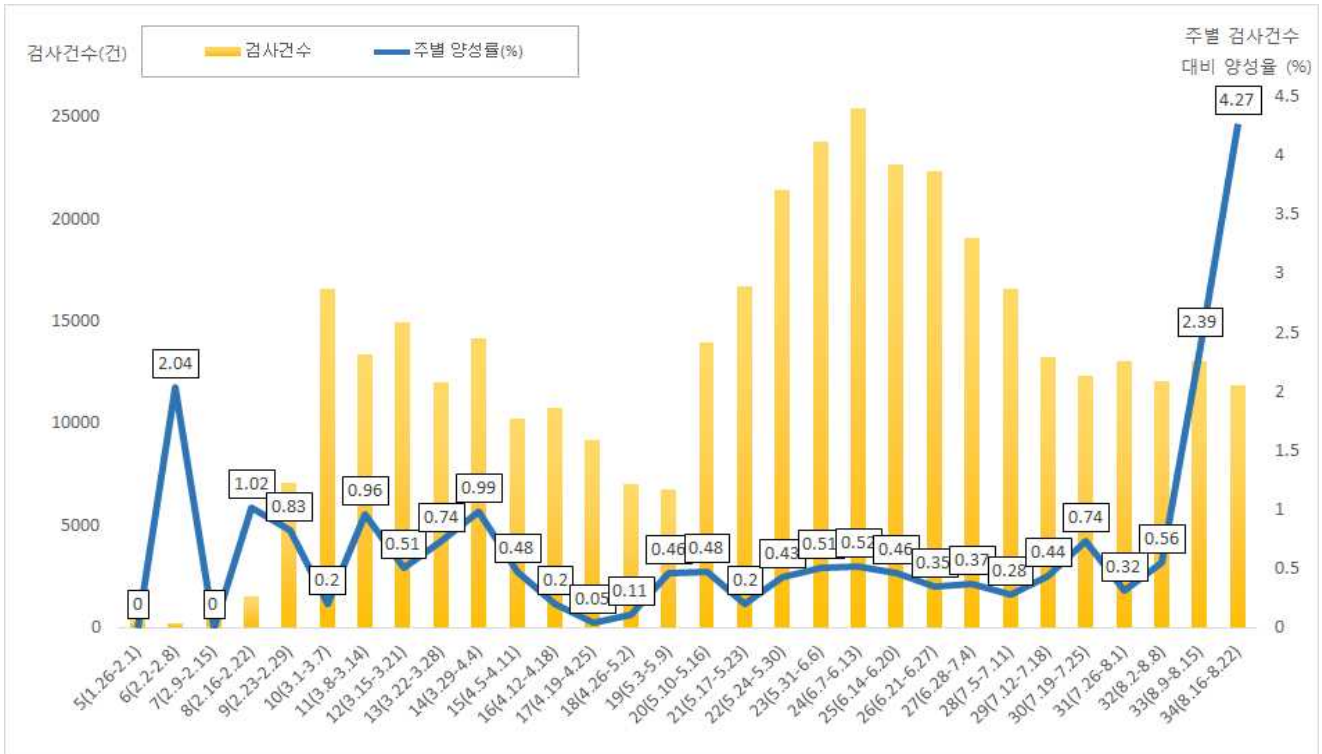

서울시 코로나19 확진자 주별 검사현황 및 양성률

□ 인구학적 특성별 발생현황 (8.20. 0시 기준)

- (성별) 여성이 53.9%로 남성보다 높음
- (연령별) 확진자의 평균 연령은 46.3세(중위연령 48세, 범위 1-99세)로 20-50대가 62.6%이며, 사망 15명(44세, 62세, 78세(2명), 82세(3명), 87세, 91세 남성과 82세, 85세, 89세, 90세, 92세, 93세 여성)임 - 치명률 0.6% (80세 이상 11.8%)

서울시 성별, 연령별 확진환자 퇴원, 입원, 사망 현황

(단위: 명, %)

구분	확진자 (%)	장기 입원자 (%)	퇴원자 (%)	퇴원자 평균 입원일(일)	사망자	치명률(%)	
계	2,495 (100.0)	288 (11.5)	1,601 (64.2)	23.8	15	0.6	
성별	남성	1,149 (46.1)	146 (12.7)	800 (69.6)	24.0	9	0.8
	여성	1,346 (53.9)	142 (10.5)	801 (59.5)	23.7	6	0.4
연령	0-9	52 (2.1)	1 (1.9)	27 (51.9)	18.3	0	0.0
	10-19	142 (5.7)	12 (8.5)	69 (48.6)	23.0	0	0.0
	20-29	464 (18.6)	90 (19.4)	363 (78.2)	26.4	0	0.0
	30-39	342 (13.7)	50 (14.6)	236 (69.0)	23.4	0	0.0
	40-49	302 (12.1)	40 (13.2)	195 (64.6)	24.2	1	0.3
	50-59	455 (18.2)	48 (10.5)	271 (59.6)	24.4	0	0.0
	60-69	429 (17.2)	22 (5.1)	238 (55.5)	22.0	1	0.2
	70-79	216 (8.7)	17 (7.9)	144 (66.7)	21.7	2	0.9
	80이상	93 (3.7)	8 (8.6)	58 (62.4)	22.6	11	11.8

※ 치명률= 사망자수/확진자수 × 100

※ 평균 입원일= (퇴원자 입원일의 합계)/(전체 퇴원자수)

※ 장기입원자 = 입원 35일 이상 확진자

※ 질병관리본부 지침 9판(6.25.)에 따라 격리해제 기준이 완화되어 퇴원자수가 증가하였음

○ 성별·연령별 분포 현황

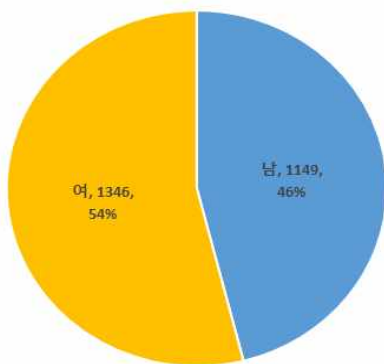

성별

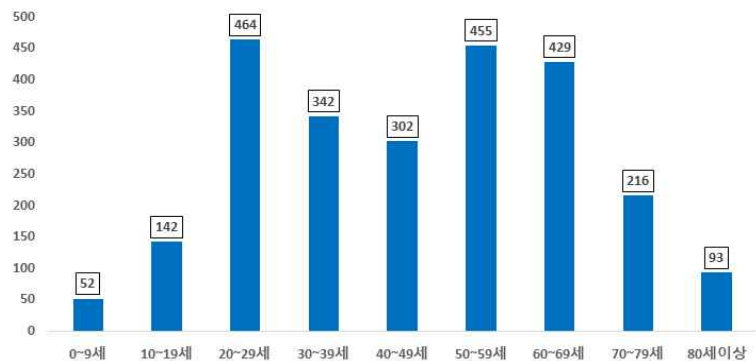

연령별

○ 연령별 확진자 치료현황

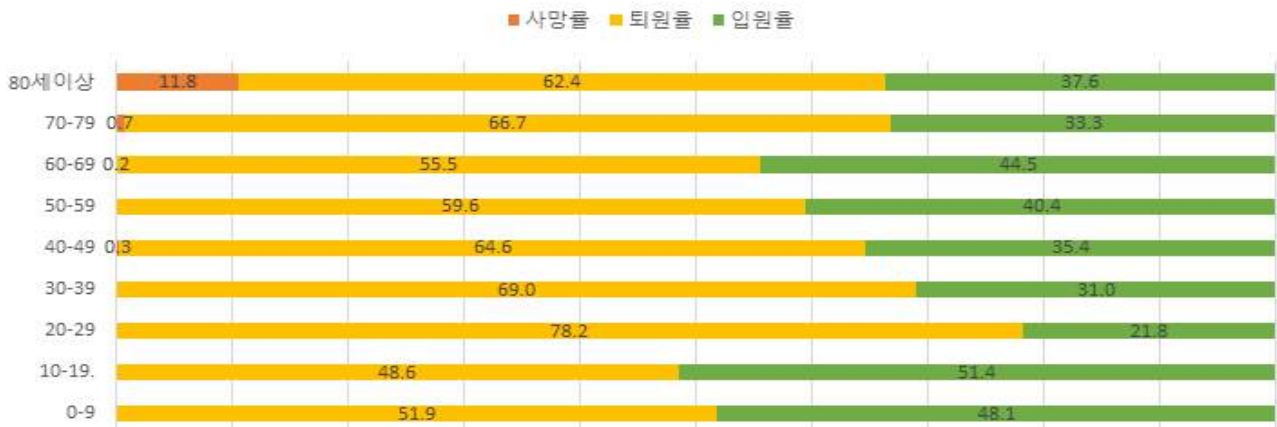

서울시 코로나19 연령별 확진자 치료 현황(명, 확진일 기준)

○ (진단소요일) 발병-격리까지 평균 3.2일(중앙값 2일)소요, 발병-확진까지 평균 4.0일(중앙값 3일), 발병-입원까지 평균 4.1일(중앙값 3일)

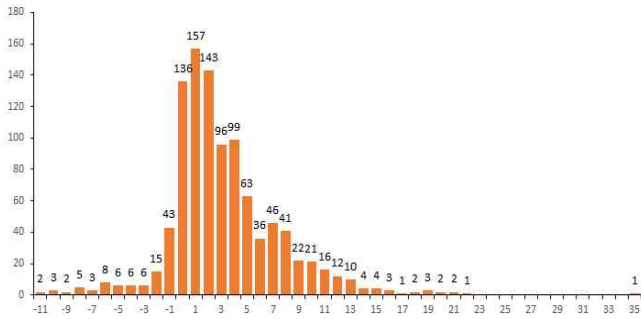

발병일 - 격리일 소요기간

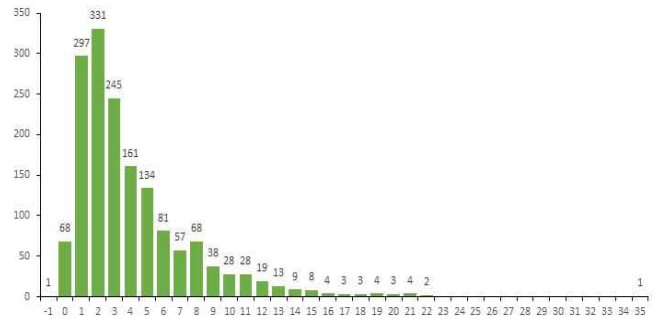

발병일 - 확진일 소요기간

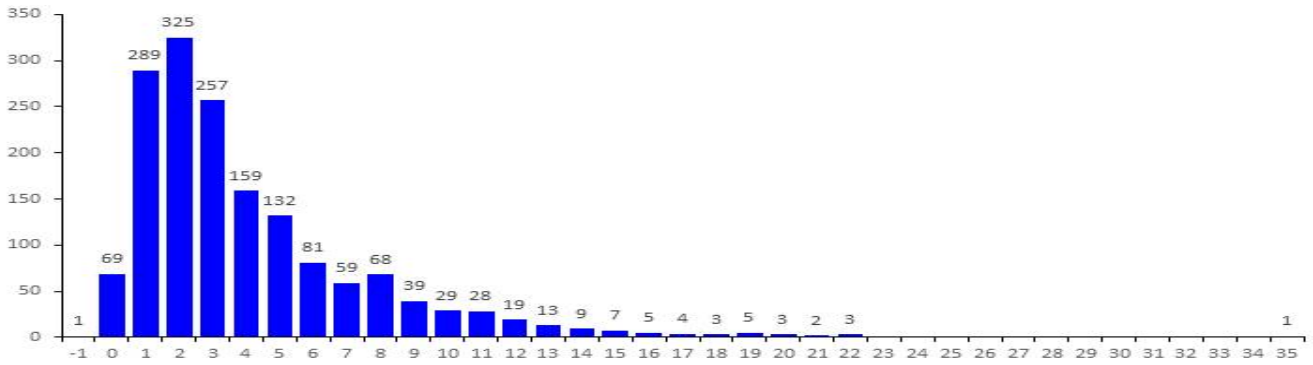

발병일 - 입원일 소요기간

※ 분석대상 발병일·확진일·입원일 이 모두 확인된 1,610명(무증상, 증상발생일 알 수 없음 등 885명 제외)

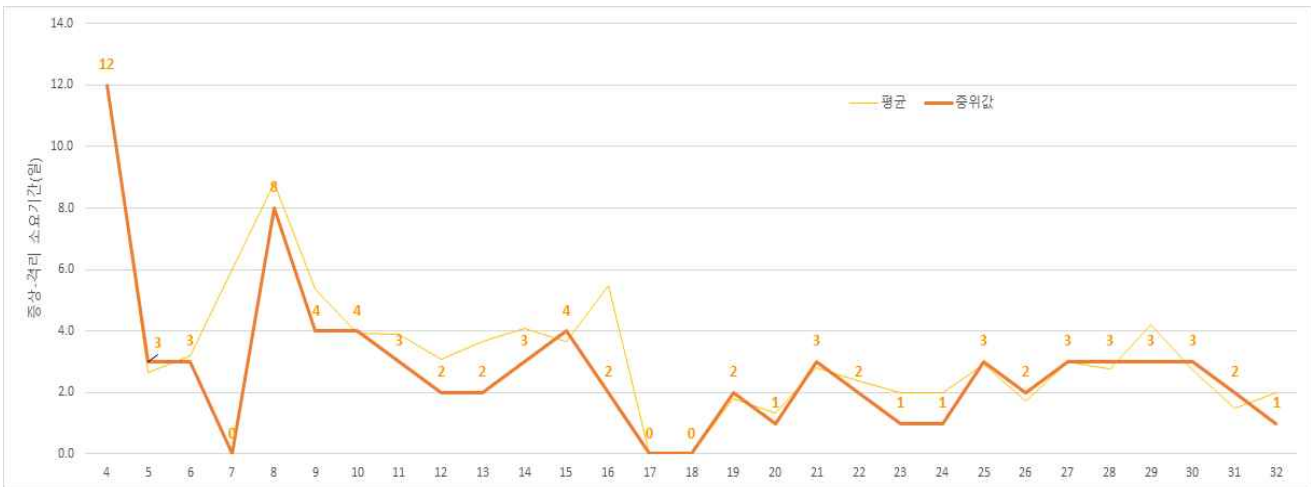

주별 발병일 - 격리일 소요기간

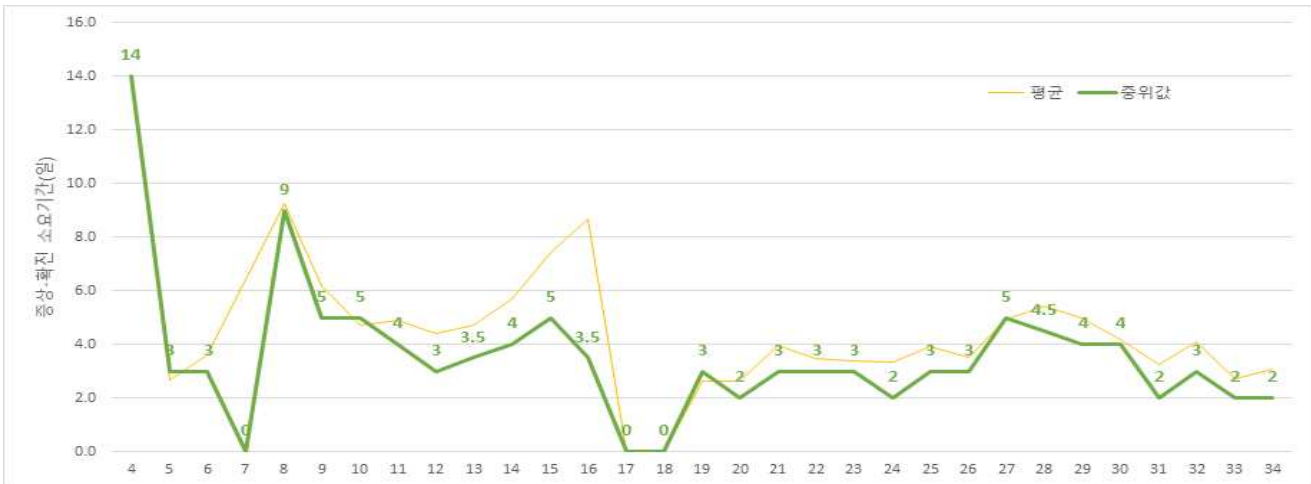

주별 발병일 - 확진일 소요기간

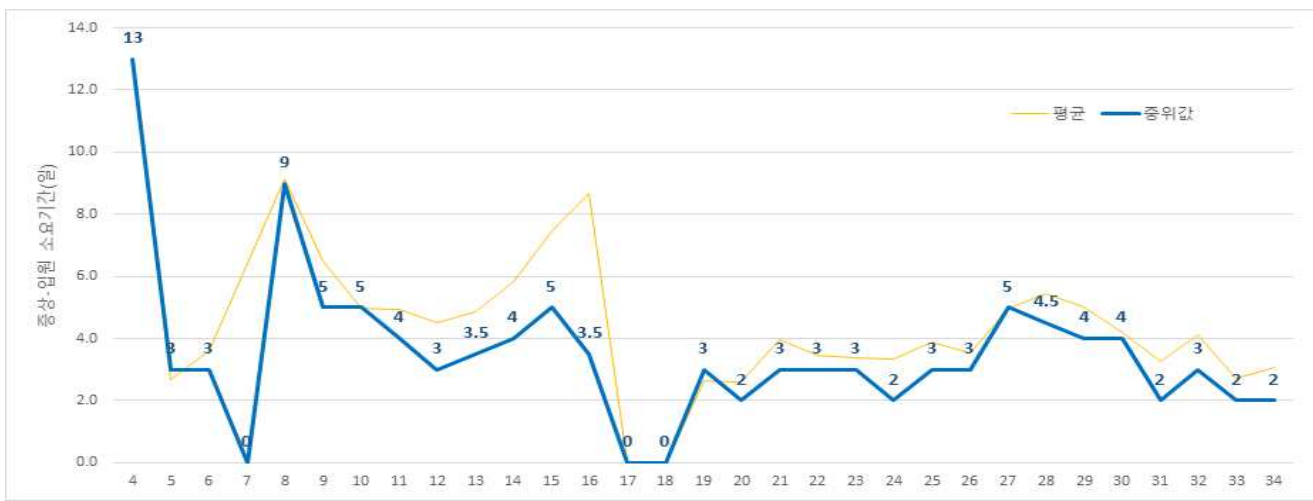

주별 발병일-입원일 소요기간

□ 자치구별 발생현황(신고 구 기준) (8.20. 0시 기준)

- 관악구 발생이 6.9%(171명)로 가장 높았으며, 송파구 6.2%(155명), 강남구 6.1%(153명), 성북구 6.0%(151명) 순이었음
- 인구 10만명당 발생률은 중구 50.76명으로 가장 높았으며, 종로구 38.57명, 용산구 36.61명, 관악구 34.22명, 성북구 34.18명 순이었음

서울시 자치구별 코로나19 확진자 분포 현황

(단위: 명)

구분	누계		증가현황	발생률 (10만명당)
	(명)	(%)		
서울특별시	2,495	100.0	▲(+135)	25.67
종로구	58	2.3	▲(+3)	38.57
중구	64	2.6	▲(+3)	50.76
용산구	84	3.3	-	36.61
성동구	72	2.9	-	24.21
광진구	53	2.1	▲(+2)	15.16
동대문구	99	4.0	▲(+5)	28.65
종랑구	106	4.2	▲(+5)	26.88
성북구 ³⁾	151	6.1	▲(+10)	34.18
강북구	74	3.0	▲(+20)	23.74
도봉구	95	3.8	▲(+2)	28.83
노원구	117	4.7	▲(+9)	22.12
은평구	104	4.2	▲(+10)	21.69
서대문구	80	3.2	▲(+5)	25.58
마포구	69	2.8	▲(+1)	18.43
양천구	98	3.9	▲(+2)	21.40
강서구 ⁵⁾	125	5.0	▲(+4)	21.30
구로구	116	4.6	▲(+2)	28.64
금천구	53	2.1	▲(+2)	22.82
영등포구	112	4.5	▲(+3)	30.00
동작구	94	3.8	▲(+3)	23.79
관악구 ¹⁾	171	6.9	▲(+3)	34.22
서초구	92	3.7	▲(+5)	21.45
강남구 ²⁾	153	6.1	▲(+5)	28.27
송파구 ⁴⁾	155	6.2	▲(+15)	23.08
강동구	100	4.0	▲(+16)	21.87

1) 관악구: 교회 48명(양성교회 17명, 만민중앙교회 13명, 사랑제일교회 10명), 리치웨이관련 23명, 해외유입관련 19명 등
 2) 송파구: 교회 54명(사랑제일교회 21명, 송파구교회 19명), 해외유입관련 28명, 관악구 사무실 관련 9명 등
 3) 강남구: 해외유입관련 56명, 교회 18명(사랑제일교회 10명), 이태원클럽관련 9명, 리치웨이관련 8명 등
 4) 성북구: 교회 89명(사랑제일교회 85명), 해외유입관련 21명 등
 5) 강서구: 강서구요양시설관련 22명, 교회 22명(사랑제일교회 8명), 해외유입관련 17명, 구로콜센터 12명 등
 ※ 인구 10만명당 발생률은 통계청에서 제공하는 2020년 행정구역별 주민등록 연앙인구를 기준으로 함.

□ 주요 감염경로별 발생 현황 (8.20. 0시 기준)

○ 8월 교회를 통한 지역집단발생 환자 증가

○ 주요 감염경로별 발생률은 종교시설 관련 27.5%(687명)가 가장 높았으며, 해외유입 15.1%(377명), 소규모 모임을 통한 지역집단발생 11.7%(293명), 이태원클럽관련 5.9%(139명), 병원 및 요양원 4.9%(123명), 리치웨이관련 4.8%(122명), 구로콜센터관련 3.9%(98명) 순이었음

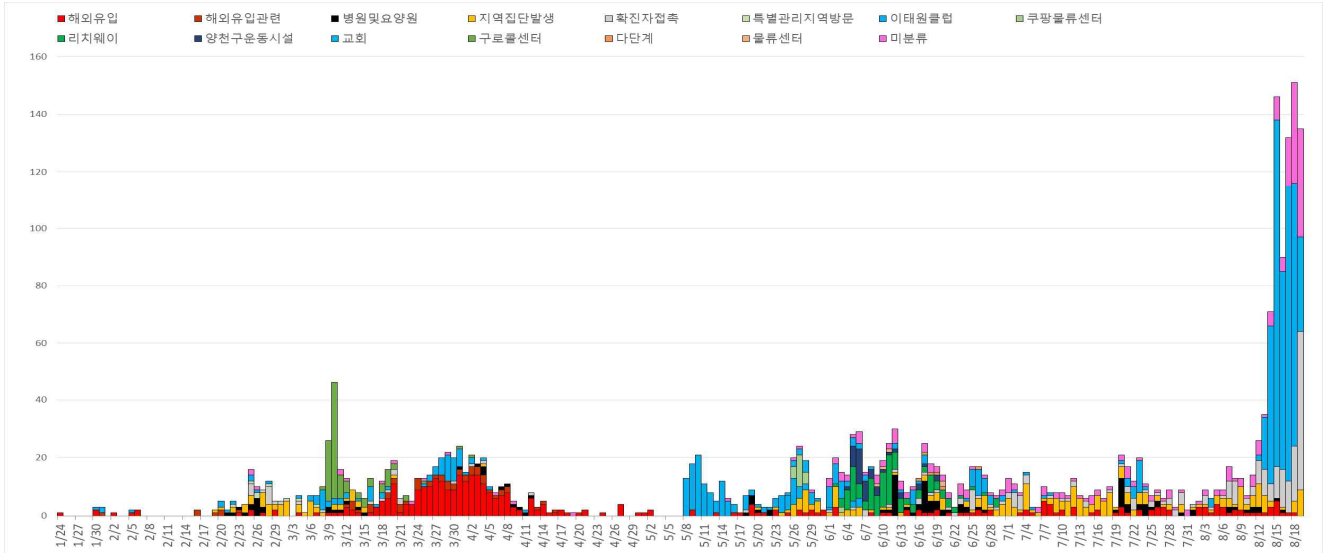

서울시 코로나19 주요 감염경로별 발생현황

○ 감염경로 불분명 환자

서울시 감염경로 불분명 환자 분포 현황

(단위: 명)

구분	소계	성별		연령(세)								
		남	여	0-9	10-19	20-29	30-39	40-49	50-59	60-69	70-79	80이상
확진자(%)	2,495 (100.0)	1,149 (46.1)	1,346 (53.9)	52 (2.1)	142 (5.7)	464 (18.6)	342 (13.7)	302 (12.1)	455 (18.2)	429 (17.2)	216 (8.7)	93 (3.7)
경로 불분명(%)	261 (10.5)	135 (11.7)	126 (9.4)	2 (3.8)	8 (5.6)	28 (6.0)	32 (9.4)	32 (10.6)	47 (10.3)	56 (13.1)	36 (16.7)	20 (21.5)

※ 마포 3건, 금천·광진 4건, 중구 5건, 강북·도봉·성동 6건, 강서·용산 7건, 동작 8건, 강남·서대문 9건, 종로 10건, 중랑·양천 11건, 관악·서초·구로·강동 13건, 송파·동대문 15건, 은평 16건, 성북 17건, 영등포 19건, 노원 21건

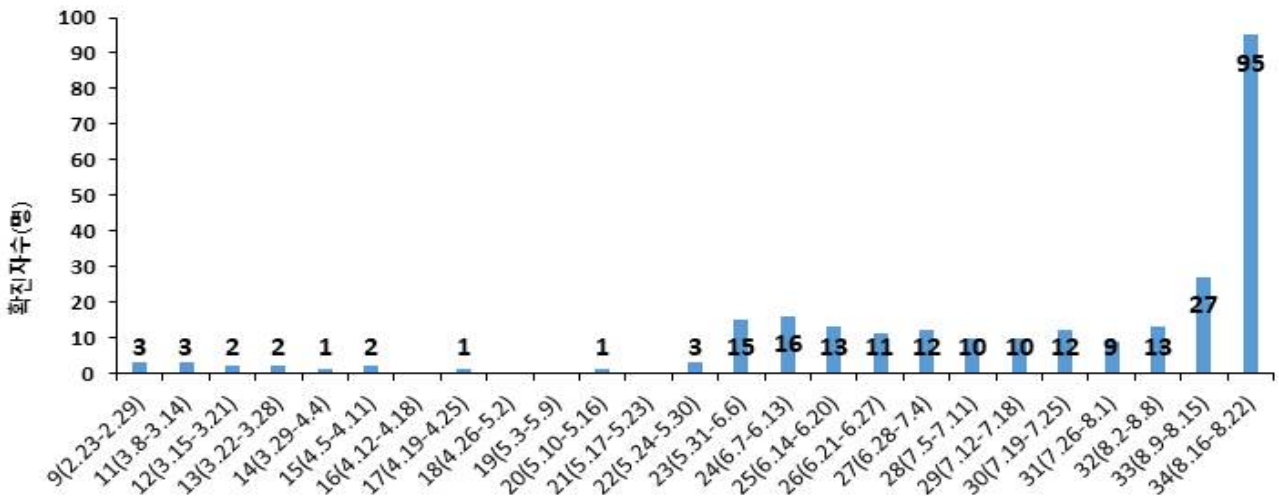

서울시 코로나19 감염경로 불분명 확진자 주별 분포 현황(명, 확진일 기준)

□ 해외 유입 현황 (8.20. 0시 기준)

- 해외유입 사례로 추정되는 누적 확진자수 377명(16.0%)
- 주요 국외유입 국가는 미국 38.5%, 유럽 26.5%, 아시아 13.5%순임

코로나19 해외유입 확진자 분포 현황

(단위: 명)

구분	미국	유럽	동남아시아	중국	일본	캐나다	남미	오세아니아	아시아	중동	아프리카	합계
누계	145	100	35	8	7	5	18	2	51	4	2	377
증가현황	-	-	-	-	-	-	-	-	-	-	-	-
백분율(%)	(38.5)	(26.5)	(9.3)	(2.1)	(1.9)	(1.3)	(4.8)	(0.5)	(13.5)	(1.1)	(0.5)	(100.0)

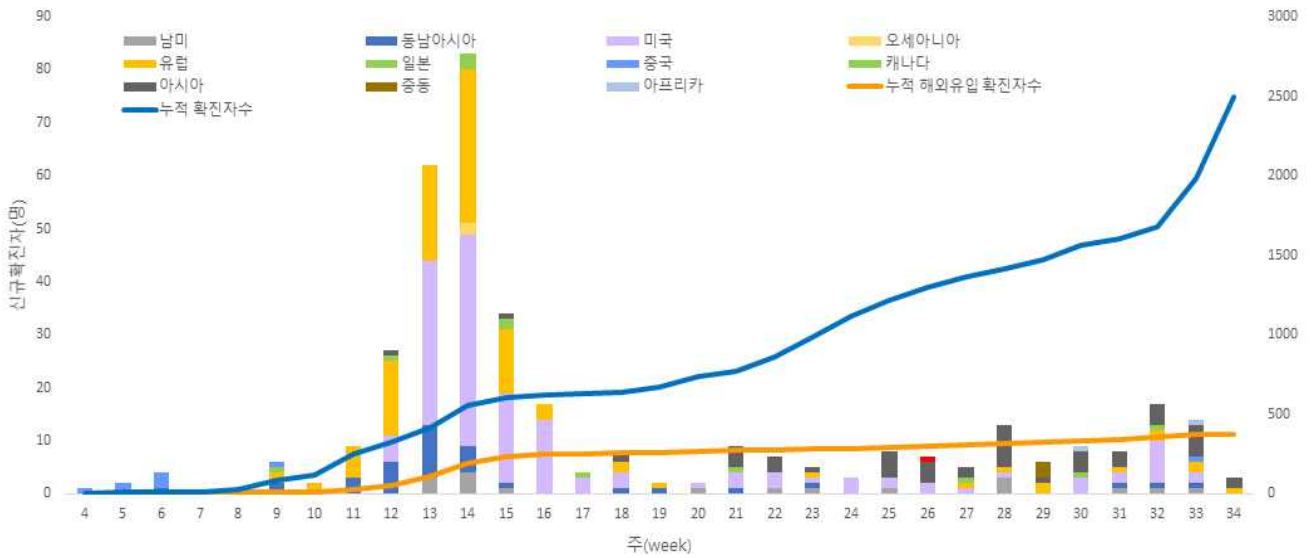

서울시 코로나19 신규·누적 해외유입 확진자 현황(명, 확진일 기준)

○ 연령별 해외유입 연령 분포 현황



서울시 코로나19 연령별 해외유입 확진자 현황(명, 확진일 기준)

□ 접촉자 관리 현황 (8.20. 0시 기준)

○ 서울시 관리 누적 접촉자는 42,154명으로, 그중 검사결과 양성으로 확진된 사례는 3.1%(1,308명)임

서울시 성별, 연령별 코로나19 접촉자 분포 현황

(단위: 명)

구분	합계	성별		연령(세)								
		남	여	0-9	10-19	20-29	30-39	40-49	50-59	60-69	70-79	80이상
누계 (%)	42,154 (100.0)	21,780 (51.7)	20,374 (48.3)	1,743 (4.1)	2,757 (6.5)	11,538 (27.4)	7,755 (18.4)	5,895 (14.0)	5,890 (14.0)	4,085 (9.7)	1,786 (4.2)	705 (1.7)
확진자 (%)	1,309 (3.1)	557 (2.6)	752 (3.7)	24 (1.4)	64 (2.3)	234 (2.0)	169 (2.2)	158 (2.7)	251 (4.3)	233 (5.7)	117 (6.6)	59 (8.4)

※ 촉자 중 확진자수(명,%)는 질병보건통합관리시스템(is.cdc.go.kr)에 등록된 접촉자 데이터를 기준으로 함.

○ 주별 접촉자 발생 현황



서울시 코로나19 주별 접촉자 현황 및 확진율 (명, %, 최종접촉일 기준)

○ 연령별 접촉자 발생 현황

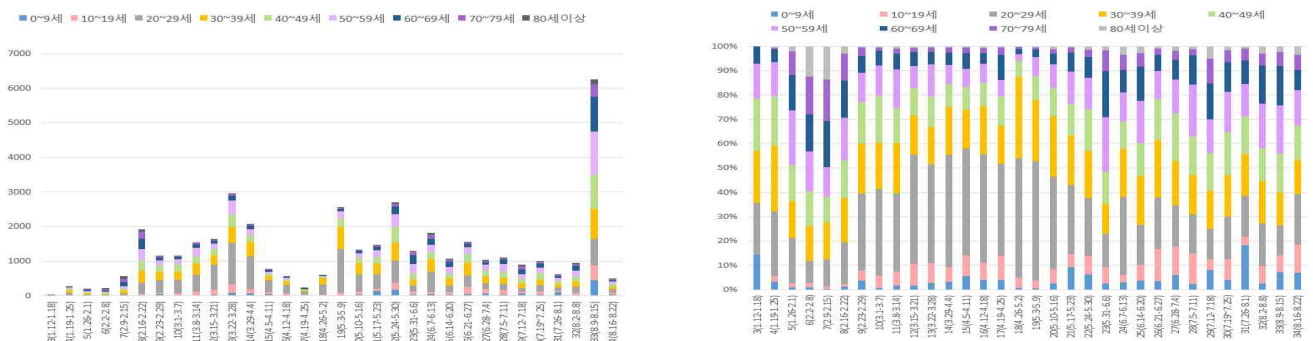

서울시 코로나19 연령별 분포(명, %, 최종접촉일 기준)

○ 성별 접촉자 발생 현황

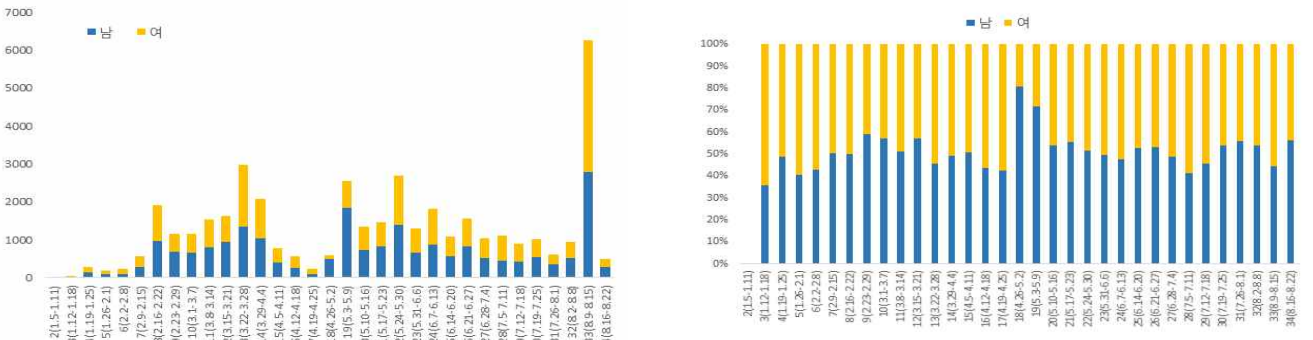

서울시 코로나19 성별 분포(명, %, 최종접촉일 기준)

□ 감염재생산수(Reproduction number)추이;R(t)

○ '20.8.18. 0시 기준 2,209명에 대해 증상발생일 기준 산출하였음

- ※ 무증상자 및 증상발생일을 모르는 740명의 증상발생일은 확진일로 대체하여 분석
- 31주(07.26.-08.01.) 0.64 (range 0.47-0.83)→ 32주(08.02.-08.08.) 0.97 (0.78-1.21)→ 33주(08.09.-08.15.) 1.42 (1.26-1.59)→ 34주(08.16.-08.17.) 1.34 (1.23-1.45)

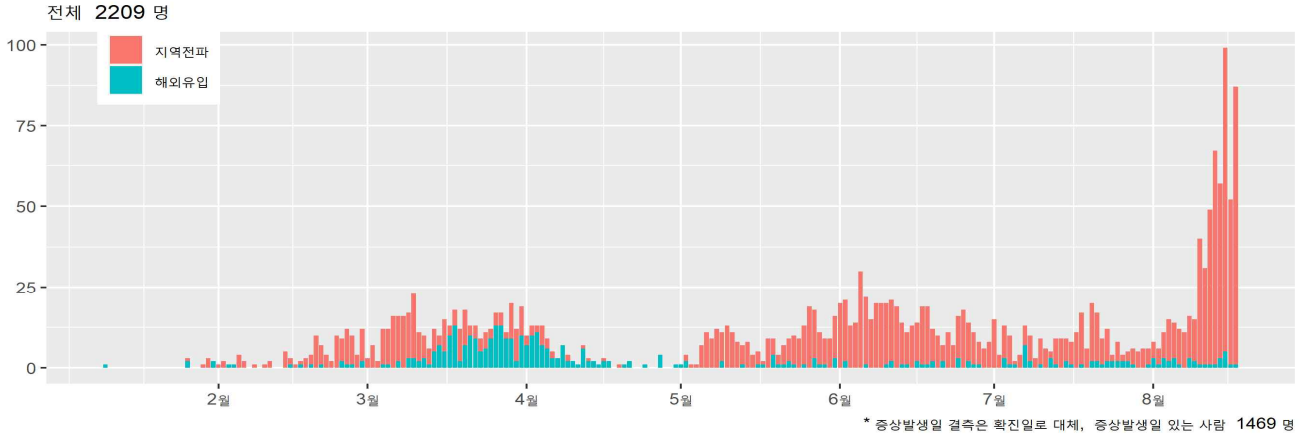

서울시 코로나19 확진자 (명, 증상발생일 기준)

* 일별 Rt

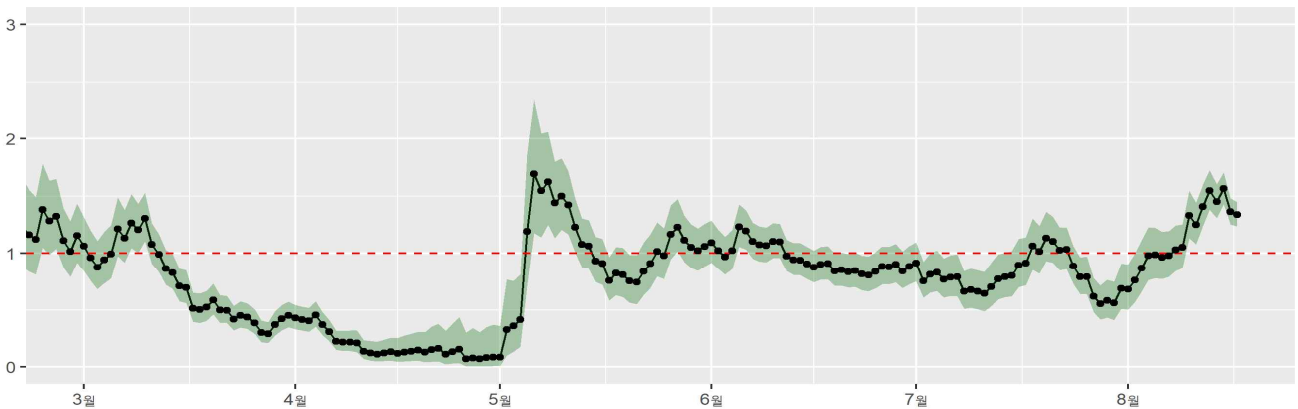

서울시 코로나19 일별 Rt (Cori 방법 이용, 각 점은 1일을 의미함)

* 주간 Rt (일별 Rt를 1주일 단위로 평균을 구함)

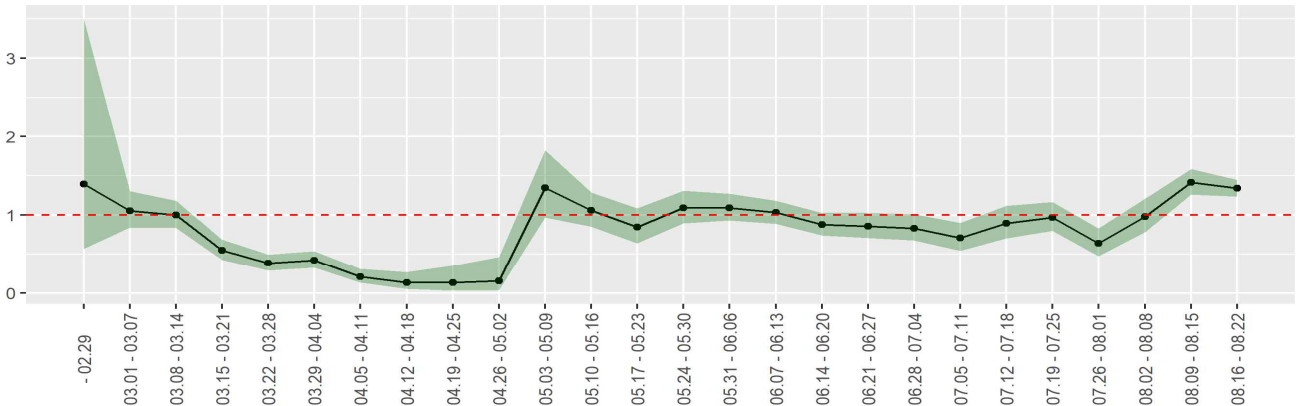

서울시 코로나19 주별 Rt (주별 중앙값 평균)

● 서울시 전체 선별진료소 지정 현황 (2020.8.21. 10시 서울시 일일상황보고 기준)

(단위: 개소)

합계	자치구			의료기관					차량 이동식	이동검체 채취반
	소계	보건소 내	보건소 외(상담소)	소계	국가지정	지역거점	국공립병원	민간병원		
85	37	35	2	44	5	6	8	25	1	3*

* 경찰기동단(기동본부, 3기동단, 4기동단) 선제검사 3개소(8.19~8.20)

● 자치구 보건소 선별진료소 운영 현황 (2020.8.19. 22시 서울시 보건소 선별진료소 설치 운영 현황 기준)

(단위 : 건)

날 짜	진 료		검 체		(학생·교직원)진료		(학생·교직원)검사	
	계	누 계	계	누 계	계	누 계	계	누 계
8. 19.(수)	6,480	435,819	6,078	378,756	566	52,652	527	43,818
8. 18.(화)	6,596	429,638	6,316	372,933	658	52,171	612	43,376
8. 17.(월)	4,592	423,042	4,339	366,617	330	51,663	311	42,910
8. 16.(일)	3,694	418,450	3,377	362,278	371	51,333	355	42,599
8. 15.(토)	3,041	414,756	2,653	358,901	197	50,962	196	42,244
8. 14.(금)	4,414	411,787	4,216	356,248	710	50,774	680	42,062
8. 13.(목)	3,556	407,313	3,334	352,032	574	50,063	539	41,381

● 의료기관 선별진료소 운영 현황 (2020.8.21. 10시 서울시 일일상황보고 기준)

(단위: 건)

구분	진료		검체 검사		비고
	8.20.(목)	누계	8.20.(목)	누계	
계	542	209,861	1,172	164,575	
국가지정	326	30,268	326	22,204	
지역거점	20	30,845	20	26,942	
국공립병원	65	21,652	695	20,418	
민간병원	131	127,096	131	95,011	

● 차량이동식(Drive-Thru) 선별진료소 운영 현황 (2020.8.21. 10시 서울시 일일상황보고 기준)

(단위: 건)

구분	8.20.(목)			누계			비고
	진료인원	검사인원	양성건수	진료인원	검사인원	양성건수	
계	102	102	-	10,591	9,166	8	
이대서울병원	102	102	-	5,375	5,361	5	주말미운영
구 소방학교	-	-	-	1,814	1,379	2	
은평병원	-	-	-	896	782	0	운영중단
잠실주경기장	-	-	-	2,506	1,644	1	

※ 은평병원, 잠실주경기장 4.27.(월)부터 운영 중단

※ 구 소방학교 '20.5.8.(금)부터 운영 중단 ⇒ '20.5.15.(금) 운영 재개 ⇒ '20.5.22.(금) 운영 중단

● 일반시민 대상 선제검사(홈페이지신청) (2020.8.21. 10시 서울시 일일상황보고 기준)

구분 (6.15.~)	총누계	어린이	은평	서북	서울의료원	보라매	동부	서남	강남보건소(유타)	확진자 (~8.14.)
누계	6,169	719	603	548	897	1,220	1,162	803	217	0
8.20.	104	1	-	20	20	29	29	5	-	0

● 노인 복지시설 대상 선제검사 현황 (2020.8.21. 10시 서울시 일일상황보고 기준)

(단위: 건)

구분	검체검사		확진자	비고
	8.19.(수)	총누계		
노숙인 등 취약계층(6.15.~)	137	5,677	0	불확정 3

● 국내 확진환자 발생 현황 (2020.8.21. 0시 기준)

- 8월 21일 0시 기준, 국내 확진자는 16,670명(전일 0시 기준 대비 324명 추가)이며, 이 중 격리해제는 14,120명(전일 대비 57명 증가)으로 현재 2,241명이 격리 중임
- 사망자는 309명(전일 0시 기준 대비 2명 추가)으로 치명률은 1.85%로 확인됨

국내 코로나19 발생 현황 (2020.8.21. 0시 기준) (출처) 질병관리본부

구분	총계	확진환자현황				검사현황		
		계	격리해제	격리 중	사망	계	검사 중	결과 음성
8.20.(목) 0시 기준	1,734,083	16,346	14,063	1,976	307	1,717,737	34,998	1,682,739
8.21.(금) 0시 기준	1,754,123	16,670	14,120	2,241	309	1,737,453	38,045	1,699,408
증감	20,040 (1.2%)	324 (2.0%)	57 (0.4%)	265 (13.4%)	2 (0.7%)	19,716 (1.1%)	3,047 (8.7%)	16,669 (1.0%)

- 새롭게 확진된 환자 324명의 현황

구분	합계	서울	부산	대구	인천	광주	대전	울산	세종	경기	강원	충북	충남	전북	전남	경북	경남	제주	검역
격리중	2,241	983	84	20	83	42	19	11	6	741	27	15	44	25	18	23	13	2	85
격리 해제	14,120	1,622	167	6,752	383	207	164	57	50	1,533	74	78	192	38	35	1,354	165	24	1,225
사망	309	16	3	191	3	2	2	1	0	33	3	0	1	0	0	54	0	0	0
합계	16,670	2,621	254	6,963	469	251	185	69	56	2,307	104	93	237	63	53	1,431	178	26	1,310
증감	324	126	8	4	18	5	7	1	3	103	9	3	13	5	6	6	4	-	3
해외 유입 지역 발생	9	1	-	-	1	-	1	-	-	1	-	-	2	-	-	-	-	-	3
지역 발생	315	125	8	4	17	5	6	1	3	102	9	3	11	5	6	6	4	-	-

* 8월 20일 0시부터 8월 21일 0시 사이에 질병관리본부로 신고, 접수된 자료 기준으로 신규 확진자 신고내역을 해외유입과 이외의 경우로 구분하여 잠정수치를 제시

* 상기 통계는 모두 추후 역학조사 과정에서 변경될 수 있음

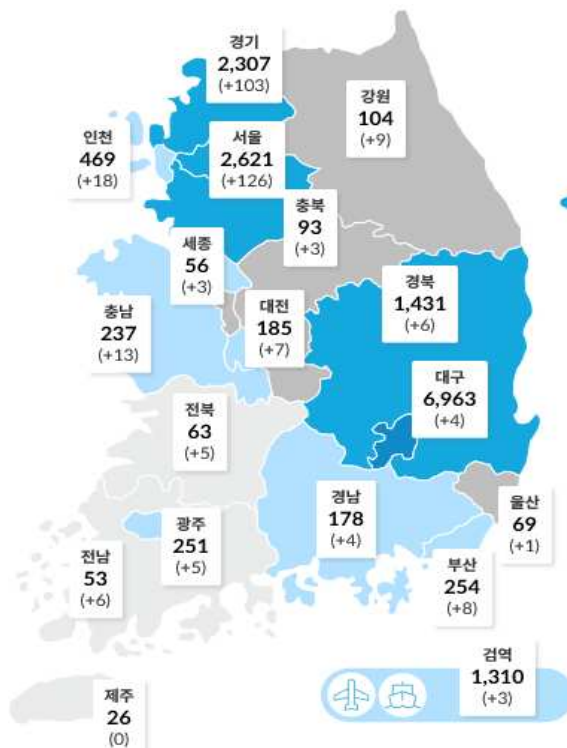

국내 확진자 분포 현황 (*출처: 질병관리본부)

● 국내 일별 신규/누적 확진자 현황 (2020.8.21. 0시 기준)

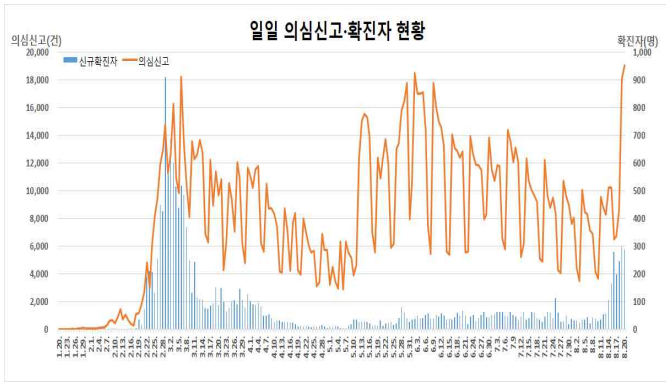

일일 의심신고·확진자 현황

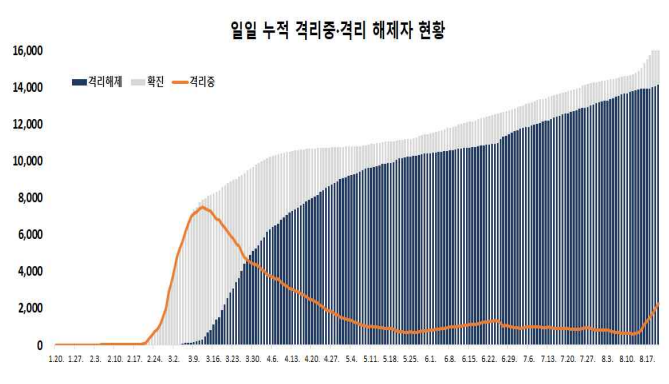

일일 누적 격리중·격리 해제자 현황

- 금일 신규 확진자 324명 중 해외유입은 9명이며, 지역사회 발생은 315명임
- 해외 유입 확진자 현황

해외 유입 신규 및 누적 확진자 현황 (2020.8.21. 0시 기준)

구분	합계	유입 국가						확인 단계		국적	
		중국	중국 외 아시아	유럽	아메리카	아프리카	오세아니아	검역단계	지역사회	내국인	외국인
신규	9	0	5	0	3	1	0	3	6	5	4
누계	2,697	19	1,226	543	839	65	5	1,310	1,387	1,741	956

※ 지자체 역학조사가 진행 중으로 역학조사 결과에 따라 변동 가능

- * 신규 해외 유입 확진자의 추정 유입국가는 **중국 외 아시아 5명**(필리핀 3명, 카자흐스탄 2명), **아메리카 3명**(미국 3명), **아프리카 1명**(에티오피아 1명)임
- * 해외 유입 확진자는 9명으로 검역단계에서 3명이 확인되었고, 입국 후 지역사회에서 자가격리 중에 6명이 확인되었으며, 이중 내국인이 5명, 외국인은 4명임
- * 누적 확진자 16,670명 중 해외유입 관련 사례 2,697명(16.2%)으로 확인됨

- 지역사회 발생 확진자 현황(2020.8.20. 12시 기준)

- * 서울 성북구 사랑제일교회와 관련하여 접촉자 조사 중 53명이 추가 확진되어 현재까지 누적 확진자는 총 676명임
 - (수도권) 637명 : 서울 409명, 인천 39명, 경기 189명
 - (비수도권) 39명 : 부산 3명, 대구 4명, 대전 2명, 강원 7명, 충북 1명, 충남 12명, 전북 5명, 경북 5명

구분	계	교인 및 지인
전일 누계	623명	623명
금일 누계	676명(+53)	676명(+53)

- 현재까지 사랑제일교회 관련 추가 확진자 발생 장소는 13개소이며, 이들 장소에서 발생한 확진자는 총 67명으로, N차 감염을 막기 위해 현재 총 150개 장소에 대한 역학조사가 진행 중임
 - 콜센터(4개), 직장(60개), 사회복지시설(16개), 의료기관(11개), 종교시설(9개), 어린이집/유치원(10개), 학교/학원(38개), 기타(2개) 등

사랑제일교회 관련 추가 확진자 발생 주요 장소 (2020.8.20. 12시 기준)

시설유형	집단시설명	추가전파	
		첫 확진자 발생일	확진자 수
종교시설	안디옥교회(서울 노원구)	8.18일	20명
	청평창대교회(경기 가평군)	8.18일	11명
	남양주창대교회(경기 남양주)	8.18일	2명
요양시설	암사동어르신방문요양센터(서울 강동구)	8.14일	1명
	양평사랑데이케어센터(경기 양평시)	8.16일	2명
	새마음요양병원(서울 성북구)	8.16일	1명
의료기관	세브란스병원(서울 서대문구)	8.18일	2명
	한도병원(경기 안산시)	8.18일	5명
직장	롯데홈쇼핑 신한생명 보험 콜센터	8.18일	10명
	한국고용정보(K국민저축은행 콜센터)	8.17일	2명
	삼성생명콜센터	8.18일	3명
	유베이스(농협카드 콜센터)	8.17일	7명
	삼성생명 동서울라이프지점	8.17일	1명
누계	13개		67명

- * 서울 광화문 8월 15일 집회와 관련하여 조사 중 8명이 추가 확진되어 현재까지 누적 확진자는 총 18명임
 - (구분) 서울 4명, 경기 4명, 인천 1명, 경북 5명, 부산 2명, 충북 1명, 충남 1명
 - (연령) 40대 1명, 50대 4명, 60대 8명, 70대 이상 5명
 - 기초조사결과 사랑제일교회와 관련성이 확인되지 않은 8.15. 광화문 집회 참석자

구분	계	집회 참석자
전일 누계	10명	10명
금일 누계	18명(+8)	18명(+8)

- * 서울 영등포구 현대커머셜 강서지점/대구 수성구 일가족 관련 접촉자 조사 중 2명이 추가 확진되어 현재까지 누적 확진자는 총 19명임

구분	계	회사관련		지표환자 관련	
		직원	가족	가족	지인 등
전일 누계	17명	6명	2명	7명	2명
금일 누계	19명(+2)	6명	3명(+1)	6명(-1)	4명(+2)

- * 서울 성북구 체대입시 학원과 관련하여 8.18일 첫 확진자 발생 후 접촉자 조사 중 17명이 추가 확진되어 현재까지 누적 확진자는 총 18명임
 - (구분) 학원생 16명, 가족 및 지인 2명
- * 서울 양천구 되새김 교회와 관련하여 자가격리 중인 1명(지인)이 추가 확진되어 현재까지 누적 확진자는 총 13명임

구분	계	교인 및 가족	지인
전일 누계	13명(+1)	8명	5명(+1*)
금일 누계	14명(+1)	8명	6명(+1)

- 8.18일 누적확진자는 12명, 8.19 신규확진자 1명 누락 추가
- * 서울 마포구푸른현대생명콜센터와 관련하여 8.16일 첫 확진자 발생 후 접촉자 조사 중 6명이 추가 확진되어 현재까지 누적 확진자는 총 7명임
 - (구분) 콜센터 6명, 가족 1명
- * 서울 송파구 일가족과 관련하여 8.18일 첫 확진자 발생 후 접촉자 조사 중 7명이 추가 확진되어 현재까지 누적 확진자는 총 8명임. 감염경로 등에 대한 조사는 진행 중임
 - (구분) 가족 5명, 접촉자 3명

- * 서울 강동구 둔촌구립 푸르지오 어린이집과 관련하여 8.16일 첫 확진자(원아 엄마) 발생 후 지표환자의 가족(자녀)이 다니는 어린이집을 대상으로 접촉자 조사 중 7명이 추가 확진되어 현재까지 누적 확진자는 총 8명임
· (구분) 지표환자, 지표환자의 가족 1명, 어린이집 6명(원아 1명, 교사 및 실습생 5명)
- * 경기 용인시 우리제일교회와 관련하여 교인 및 접촉자 검사 결과, 11명이 추가 확진되어 현재까지 누적 확진자는 총 165명임
· (수도권) 158명 : 경기 99명, 서울 54명, 인천 5명, (비수도권) 7명 : 충남 2명, 경북 1명, 전북 1명, 대구 2명

구분	계	교회관련	추가전파
		교인	가족 및 지인
전일 누계	154명	131명	23명
금일 누계	165명(+11)	131명	34명(+11)

- * 경기 파주시 스타벅스(파주야당역점)와 관련하여 접촉자 중 3명이 추가 확진되어 현재까지 누적 확진자는 총 58명임

구분	계	지표환자		커피전문점 관련	
		가족관련	지인	방문객	추가전파
전일 누계	55명	3명	1명	25명	26명
금일 누계	58명(+3)	3명	1명	25명	29명(+3)

- * 경기 안양시 분식집 관련 8.16일 첫 확진자 발생 후 12명이 추가 확진되어 현재까지 누적 확진자는 총 13명임
· (구분) 8.16일 1명, 8.17일 1명, 8.18일 4명, 8.19일 5명, 8.20일 2명

구분	계	지표환자		추가전파
		가족	동료 및 동료의 가족	가족의 지인
금일 누계	13명	4명	3명	6명

- * 부산 연제구 일가족과 관련하여 자가격리중인 2명이 추가 확진되어 현재까지 누적 확진자는 총 12명임

구분	계	가족	지인
전일 누계	10명	3명	7명
금일 누계	12명(+2)	5명(+2)	7명

- * 부산 서구 영진 607호 관련하여 격리 중인 선원 1명이 추가 확진되어 현재까지 누적 확진자는 총 11명임

구분	계	선박관련		기타*
		선장 및 선원	기타	
전일 누계	10명	7명	1명(선박경비)	2명
금일 누계	11명(+1)	8명(+1)	1명(선박경비)	2명

- * 부산 사상구(괘법동) 영진볼트 관련하여 자가격리 중인 2명이 추가 확진되어 현재까지 누적 확진자는 총 10명임

구분	계	회사	가족 및 지인
전일 누계	8명	2명	6명
금일 누계	10명(+2)	2명	8명(+2)

· 사상구 덕포동 영진볼트와 관련없음

- * 부산 사상구 지인모임 관련하여 자가격리 중인 1명이 추가 확진되어 현재까지 누적 확진자는 총 9명임

· (구분) 모임 3명(지표환자 포함), 추가전파 6명(가족 3명, 지인 3명)

- * 광주 상무지구 유흥시설과 관련하여 자가격리 중인 2명이 추가 확진되어 현재까지 누적 확진자는 총 21명임

구분	계	노래홀 관련		추가전파	
		종사자	방문자	가족	기타
전일 누계	19명	8명	6명	3명	2명
금일 누계	21명(+2)	8명	7명(+1)	4명(+1)	2명

- * 충남 천안시에서는 천안 동산교회(동남구 소재)를 중심으로 5명의 확진자가 발생하여 8월 19일 첫 확진자 발생 이후 접촉자 조사 중 환자가족 2명 및 교인 2명에서 추가 확진됨. 현재 천안 동산교회 교인 전수를 대상으로 추가 조사가 진행 중임

· (구분) 8.19일 1명, 8.20일 4명

● 국내 코로나19 확진자 현황 (2020.8.21. 0시 기준)

국내 코로나19 확진자 성별·연령별 발생·사망현황

구분	금일신규 확진자	(%)	확진자 누계	(%)	신규 사망	(%)	사망 누계	(%)	치명률(%)	
계	324	(100.0)	16,670	(100.0)	2	(100.0)	309	(100.0)	1.85	
성별	남성	148	(45.68)	7,532	(45.18)	0	-	163	(52.75)	2.16
	여성	176	(54.32)	9,138	(54.82)	2	(100.0)	146	(47.25)	1.60
연령	80세 이상	6	(1.85)	651	(3.91)	0	-	153	(49.51)	23.50
	70-79	34	(10.49)	1,143	(6.86)	2	(100.0)	93	(30.10)	8.14
	60-69	74	(22.84)	2,342	(14.05)	0	-	41	(13.27)	1.75
	50-59	61	(18.83)	2,991	(17.94)	0	-	16	(5.18)	0.53
	40-49	42	(12.96)	2,233	(13.40)	0	-	4	(1.29)	0.18
	30-39	40	(12.35)	2,111	(12.66)	0	-	2	(0.65)	0.09
	20-29	42	(12.96)	3,921	(23.52)	0	-	0	-	-
	10-19	19	(5.86)	961	(5.76)	0	-	0	-	-
	0-9	6	(1.85)	317	(1.90)	0	-	0	-	-

* 발생현황 : 성별·연령별 1월 이후 누적 확진자수 / 성별·연령별 인구('20.1월 행정안전부 주민등록인구현황 기준)

* 사망현황 : 치명률 = 사망자수 / 확진자수 × 100

* 국내 확진자는 16,670명, 사망자는 309명으로 보고되었으며, 치명률은 1.85%로 확인됨

✓ 성별 분포 현황

- * 성별로는 확진자에서 여성이 9,138명(54.82%)으로 남성 7,532명(45.18%)보다 높은 비율을 차지하였으나, 사망자의 경우에는 남성이 163명(52.75%)으로 여성 146명(47.25%) 보다 높은 비율을 차지함
- 성별에 따른 치명률은 7,532명의 확진자 중 163명이 숨진 남성에서 2.16%로 여성 1.60%보다 높은 치명률을 보임

✓ 연령별 분포 현황

- * 확진자의 연령대는 20대에서 3,921명(23.52%)으로 가장 많은 비율을 차지하였으며, 50대 2,991명(17.94%), 60대 2,342명(14.05%), 40대 2,233명(13.40%) 순으로 나타남
- * 사망자의 경우 확진자의 연령대와는 달리 60대 이상 고령층에서 287명(92.88%)으로 많은 비율을 차지함
- 연령대별 치명률은 651명의 확진자 중 153명이 숨진 80세 이상이 23.50%, 70대가 8.14%로, 여전히 7080 고령층에서 높은 치명률을 보임

위중·중증환자 현황 (2020.8.20. 0시 기준)

전체	8.7.	8.8.	8.9.	8.10.	8.11.	8.12.	8.13.	8.14.	8.15.	8.16.	8.17.	8.18.	8.19.	8.20.
계	18	17	16	16	15	15	15	14	14	13	13	9	12	12
중증	11	10	9	9	7	8	7	6	7	6	6	4	7	7
위중	7	7	7	7	8	7	8	8	7	7	7	5	5	5

구분	계	중증 (%)	위중 (%)
계	12	7 (100.0)	5 (100.0)
80세 이상	1	1 (14.3)	0 (0.0)
70-79세	5	2 (28.6)	3 (60.0)
60-69세	6	4 (57.1)	2 (40.0)
50-59세	0	0 (0.0)	0 (0.0)
40-49세	0	0 (0.0)	0 (0.0)
30-39세	0	0 (0.0)	0 (0.0)
20-29세	0	0 (0.0)	0 (0.0)
10-19세	0	0 (0.0)	0 (0.0)
0-9세	0	0 (0.0)	0 (0.0)

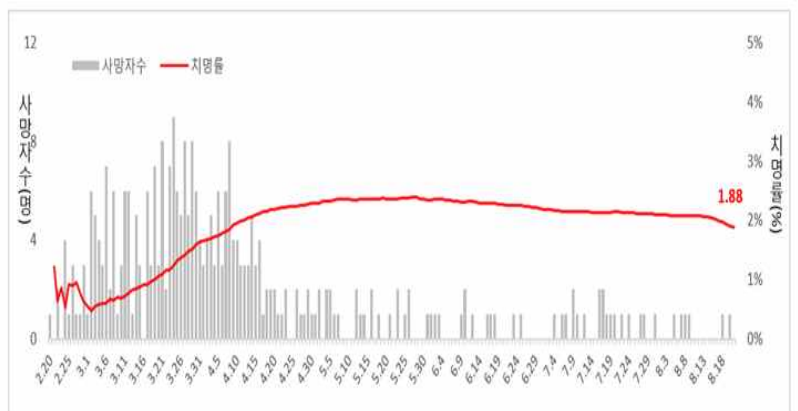

일별 사망자 현황

● 감염경로별 신규환자 발생 현황 (2020.8.20. 0시 기준)

최근 2주간 감염경로별 신규환자 발생 현황

감염경로 구분	신규환자	(%)
계	1,847	(100.0)
해외유입	168	(9.1)
병원 및 요양병원 등	9	(0.5)
집단발병	1,257	(68.1)
선행 확진자 접촉	141	(7.6)
조사중	272	(14.7)

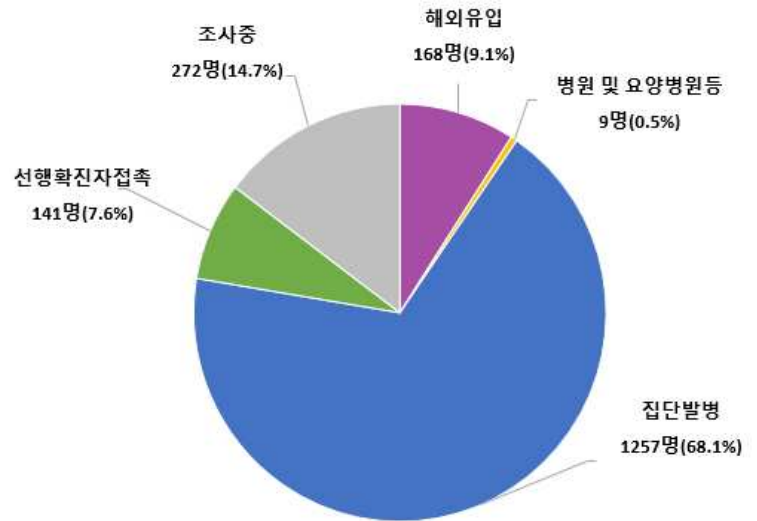

최근 2주간 감염경로별 신규환자 발생 분포

* 8월 7일 0시부터 8월 20일 0시까지 2주간 신고된 현황

* 최근 2주간 발생한 신규환자 1,847명 중 집단발병이 1,257명(68.1%)으로 가장 높은 비율을 차지했으며, 다음으로 현재 조사중인 환자가 272명으로 14.7%, 해외유입이 168명으로 9.1%의 비율을 차지함

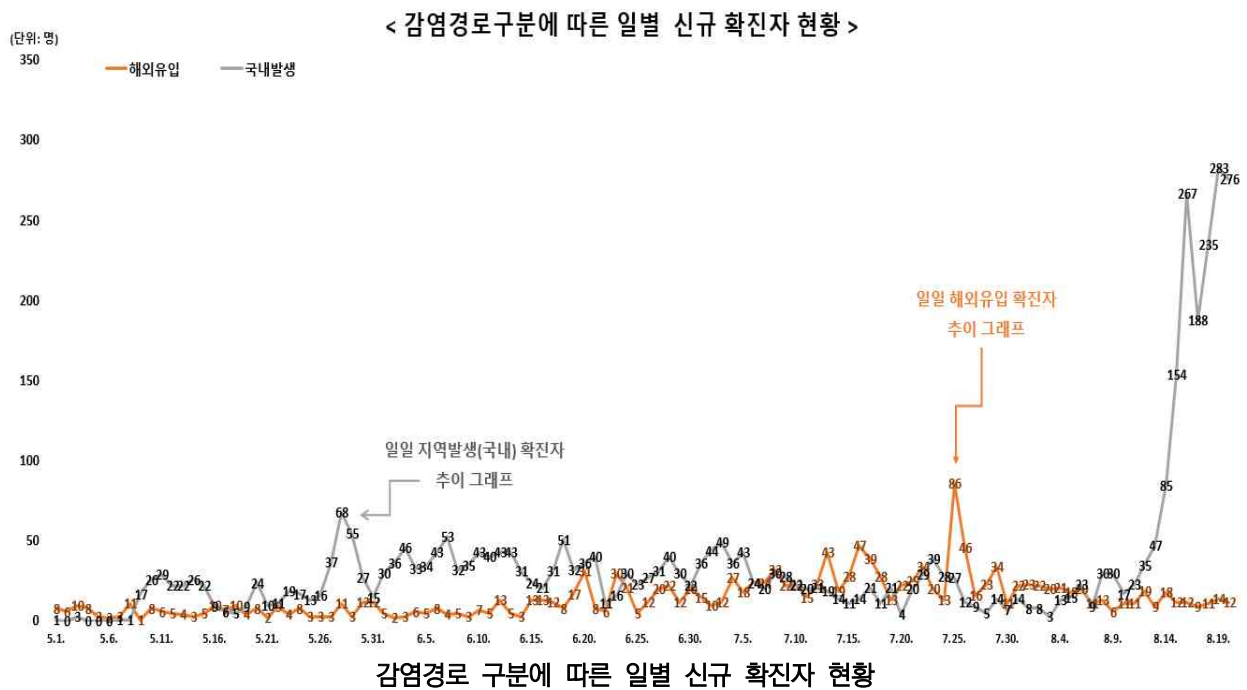

지역별 주요 감염경로

지역	확진환자									주요 집단 발생 사례(명)
	누계	해외 유입	집단 발생 관련				기타*	조사중	신규	
			소계	신천지 관련	집단 발병	해외유입 관련				
서울	2,495	374	1,657	8	1,578	71	155	309	135	<대규모 집단 주요 발생 사례> ● 클럽관련(277명) * 서울 139명, 경기 59명, 인천 54명, 충북 9명 등 ● 리치웨이 관련(208명) * 서울 119명, 경기 58명, 인천 24명 등 ● 구로콜센터 관련(170명) * 서울 99명, 경기 50명, 인천 19명 등 ● 쿠팡물류센터 관련(152명) * 경기 67명, 인천 61명, 서울 24명 ● 광주방문판매모임 관련(150명) * 광주 139명, 전남 8명 등 ● 천안 운동시설 관련(123명) * 충남 103명, 세종 8명 등 ● 수도권개척교회모임 관련(119명) * 인천 57명, 서울 37명, 경기 25명 <최근 발생 주요 사례> ● 성북구 사랑제일교회 관련(680명) * 서울 420명, 경기 183명, 인천 34명, 충남 12명, 강원 7명, 경북 7명, 전북 5명 등 ● 용인시 우리제일교회 관련(161명) * 경기 95명, 서울 55명, 인천 5명 등 ● 서울 강남구 골드트레인/양평군 단체모임 관련(76명) * 경기 51명, 서울 21명 등 ● 파주시 스타벅스 관련(45명) * 경기 39명, 광주 3명 등 ● 서울 광화문 8월 15일 집회 관련 (30명) * 서울 9명, 경기 7명, 경북 4명 등 ● 광주 상무지구 유희시설 관련(20명) * 광주 20명 ● 롯데리아 종사자모임 관련(19명) * 서울 16명, 경기 3명 ● 서울 현대카드점 강서점/대구수성구일가족 관련(18명) * 서울 6명, 경기 5명, 대구 4명 등 ● 양천구 되새김교회 관련(13명) * 서울 12명, 인천 1명 ● 성북구 체대입시학원 관련(13명) * 서울 13명 ● 부산 사상구지인모임 관련(12명) * 부산 11명, 경남 1명 ● 안양시 분식집 관련(10명) * 경기 10명 ● 강동구 둔촌 구립푸르지오어린이집 관련(8명) * 서울 8명 ● 송파구 일가족 관련(7명) * 서울 7명 ● 마포구 푸본현대생명콜센터 관련(4명) * 서울 3명, 인천 1명
부산	246	44	142	12	118	12	30	30	15	
대구	6,959	66	5,223	4,512	707	4	928	742	3	
인천	451	83	327	2	317	8	18	23	10	
광주	246	38	196	9	181	6	2	10	1	
대전	178	20	109	2	107	0	30	19	8	
울산	68	29	24	16	4	4	11	4	0	
세종	53	7	41	1	40	0	4	1	1	
경기	2,204	473	1,416	29	1,321	66	131	184	85	
강원	95	25	59	17	41	1	6	5	5	
충북	90	21	45	6	37	2	9	15	1	
충남	224	38	164	0	163	1	8	14	5	
전북	58	27	19	1	18	0	8	4	6	
전남	47	25	15	1	12	2	4	3	3	
경북	1,425	38	1,064	566	498	0	193	130	5	
경남	174	58	89	32	55	2	13	14	3	
제주	26	15	7	0	6	1	4	0	0	
검역	1,307	1,307	0	0	0	0	0	0	2	
합계	16,346 (%)	2,688 (16.4)	10,597 (64.8)	5,214 (31.9)	5,203 (31.8)	180 (1.1)	1,554 (9.5)	1,507 (9.2)	288	

※ 신고사항 및 질병관리본부 관리시스템에서 관리번호가 부여된 자료를 기준으로 함. 이에 따라, 특정 시점에 시도단위에서 자체 집계한 수치는 상이할 수 있고, 이후 역학조사 진행 등에 따라 변경 가능

* 확진자 접촉자 등 기타 사례 포함

● 국외 발생 현황

- 8.20.까지 보고된 국외 총 확진자수는 **22,269,284명**으로 전일 대비 **1.17% 증가**(256,602명 신규환자)
- 이 중 **784,075명(6,103명 추가)** 사망하여 치명률은 **3.52%(전일 3.53%)**로 확인됨

국외 코로나19 치명률 현황 (2020. 8. 20. 9시 기준) (출처) 질병관리본부

국가 및 지역	확진자수(%)		사망자수(%)		치명률(%)	증가율(%) *전일 대비
	확진자수	확진률	사망자수	사망률		
아시아	4,155,436	18.66%	82,417	10.51%	1.98%	1.91%
중동	1,537,305	6.90%	40,604	5.18%	2.64%	0.92%
아메리카	11,966,903	53.74%	429,536	54.78%	3.59%	1.08%
유럽	3,568,724	16.03%	211,508	26.98%	5.93%	0.80%
오세아니아	25,447	0.11%	464	0.06%	1.82%	0.93%
아프리카	944,449	4.24%	18,806	2.40%	1.99%	0.68%
기타*(섬, 영토 등)	71,020	0.32%	740	0.09%	1.04%	2.23%
전세계	22,269,284	100.0%	784,075	100.0%	3.52%	1.17%

* 치명률=사망자수/확진자수*100, *기타 영토는 WHO situation report 기준, *증가율=(당일확진자- 전일확진자)/전일확진자*100

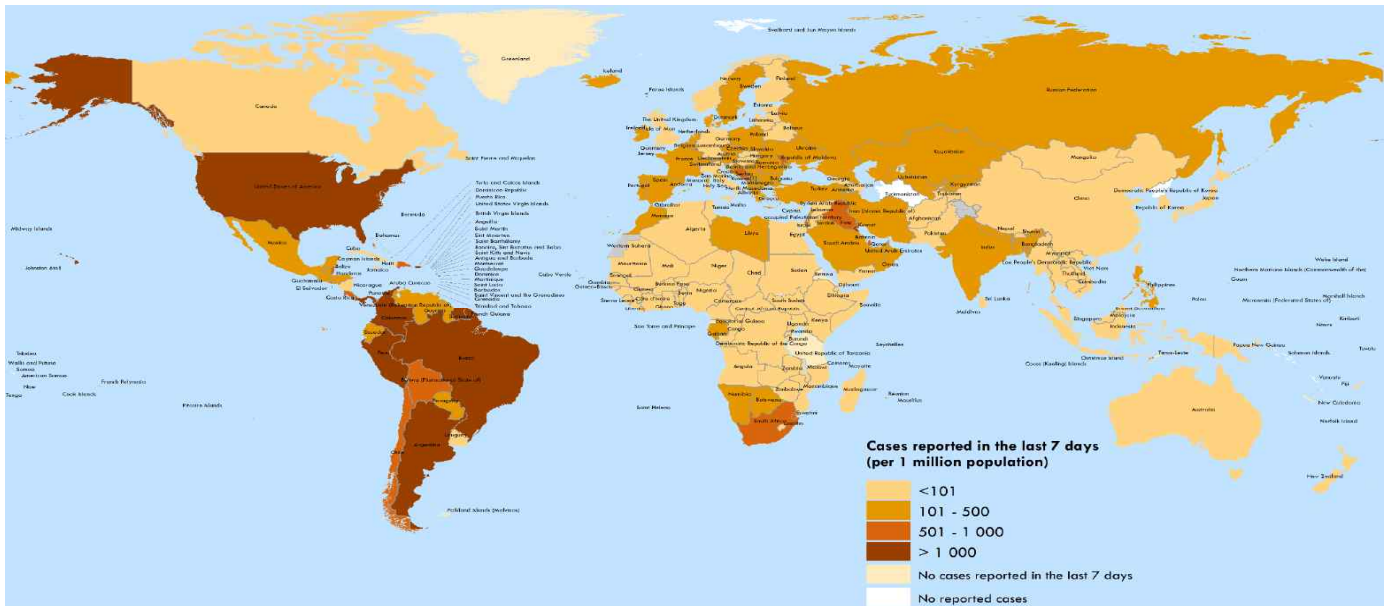

국가별 지난 7일간 확진자 발생현황 (2020. 8. 17. 기준) (출처) WHO Situation Report

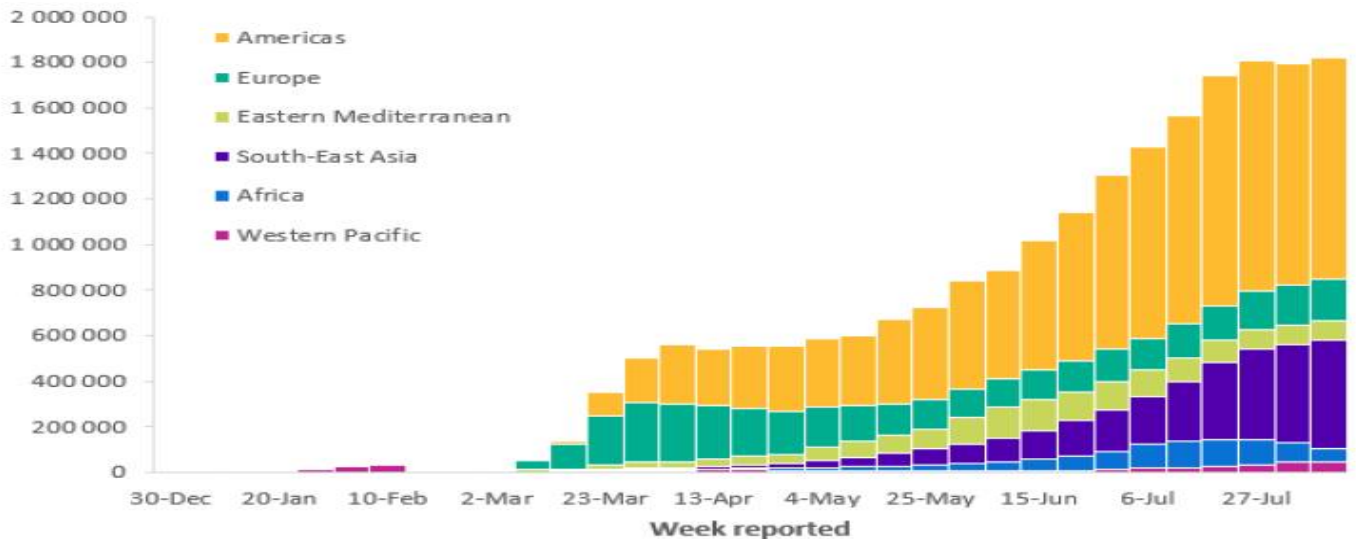

코로나19 주별 발생 현황 (2020. 8. 17. 기준) (출처) WHO Situation Report

● **주요 국가별 발생 현황** (2020. 8. 20. 9시 기준) (출처) 질병관리본부

- 치명률은 이탈리아 13.87%, 프랑스 13.54%, 영국 12.89%, 멕시코 10.89%, 스페인 7.76%, 이란 5.75%, 페루 4.85%, 독일 4.03%, 콜롬비아 3.22%, 브라질 3.21%, 미국 3.13%, 칠레 2.71%, 터키 2.39%, 파키스탄 2.13%, 남아프리카공화국 2.07%, 아르헨티나 1.96%, 인도 1.91%, 러시아 1.71%, 방글라데시 1.32%, 사우디아라비아 1.16% 순으로 높았음
- 전일 대비 확진자 증가율은 인도 2.39%, 스페인 1.83%, 콜롬비아 1.78%, 프랑스 1.71%, 아르헨티나 1.55%, 브라질 1.45%, 페루 1.45%, 방글라데시 1.15%, 멕시코 1.09%, 미국 0.80%, 이란 0.70%, 독일 0.70%, 러시아 0.52%, 터키 0.52%, 사우디아라비아 0.45%, 남아프리카공화국 0.38%, 칠레 0.30%, 영국 0.25%, 이탈리아 0.25%, 파키스탄 0.21% 순으로 높았음

국가	확진자 수							누적 사망자 수 (명)	전일 대비 확진자 증가율(%)	치명률 (%)
	8.14.	8.15.	8.16.	8.17.	8.18.	8.19.	8.20.			
미국	5,242,184	5,304,682	5,356,244	5,401,167	5,435,908	5,480,487	5,524,398	172,965	0.80	3.13
브라질	3,224,876	3,275,520	3,317,096	3,340,197	3,359,570	3,407,354	3,456,652	111,100	1.45	3.21
인도	2,396,637	2,461,190	2,526,192	2,589,682	2,647,663	2,702,742	2,767,273	52,889	2.39	1.91
러시아	907,758	912,823	917,884	922,853	927,745	932,493	937,321	15,989	0.52	1.71
남아프리카공화국	568,919	572,865	579,140	583,653	587,345	589,886	592,144	12,264	0.38	2.07
페루	498,555	507,996	516,296	525,803	535,946	541,493	549,321	26,658	1.45	4.85
멕시코	505,751	511,369	517,714	522,162	525,733	531,239	537,031	58,481	1.09	10.89
콜롬비아	410,453	422,519	433,805	445,111	456,689	468,332	476,660	15,372	1.78	3.22
칠레	380,034	382,111	383,902	385,946	387,502	388,855	390,037	10,578	0.30	2.71
스페인	337,334	342,813	342,813	342,813	359,082	364,196	370,867	28,797	1.83	7.76
이란	336,324	338,825	341,070	343,203	345,450	347,835	350,279	20,125	0.70	5.75
영국	313,798	316,367	317,379	318,484	319,197	320,286	321,098	41,397	0.25	12.89
사우디아라비아	294,519	295,902	297,315	298,542	299,914	301,323	302,686	3,506	0.45	1.16
아르헨티나	260,911	268,574	276,072	282,437	289,100	294,569	299,126	5,877	1.55	1.96
파키스탄	286,674	287,300	288,047	288,717	289,215	289,832	290,445	6,201	0.21	2.13
방글라데시	266,498	269,115	271,881	274,525	276,549	279,144	282,344	3,740	1.15	1.32
이탈리아	252,235	252,809	253,438	253,915	254,235	254,636	255,278	35,412	0.25	13.87
터키	245,635	246,861	248,117	249,309	250,542	251,805	253,108	6,039	0.52	2.39
독일	222,281	223,790	224,488	225,007	226,638	228,120	229,706	9,249	0.70	4.03
프랑스	209,365	212,211	215,521	218,536	219,029	221,267	225,043	30,468	1.71	13.54
전세계 총환자수	20,759,736	21,050,632	21,318,874	21,548,666	21,770,246	22,012,682	22,269,284	-	1.17%	3.52%
전세계 총사망자수	752,443	757,003	762,913	767,307	771,574	777,972	784,075	-	-	-

주요 발생국가 주간 동향(일확진자)

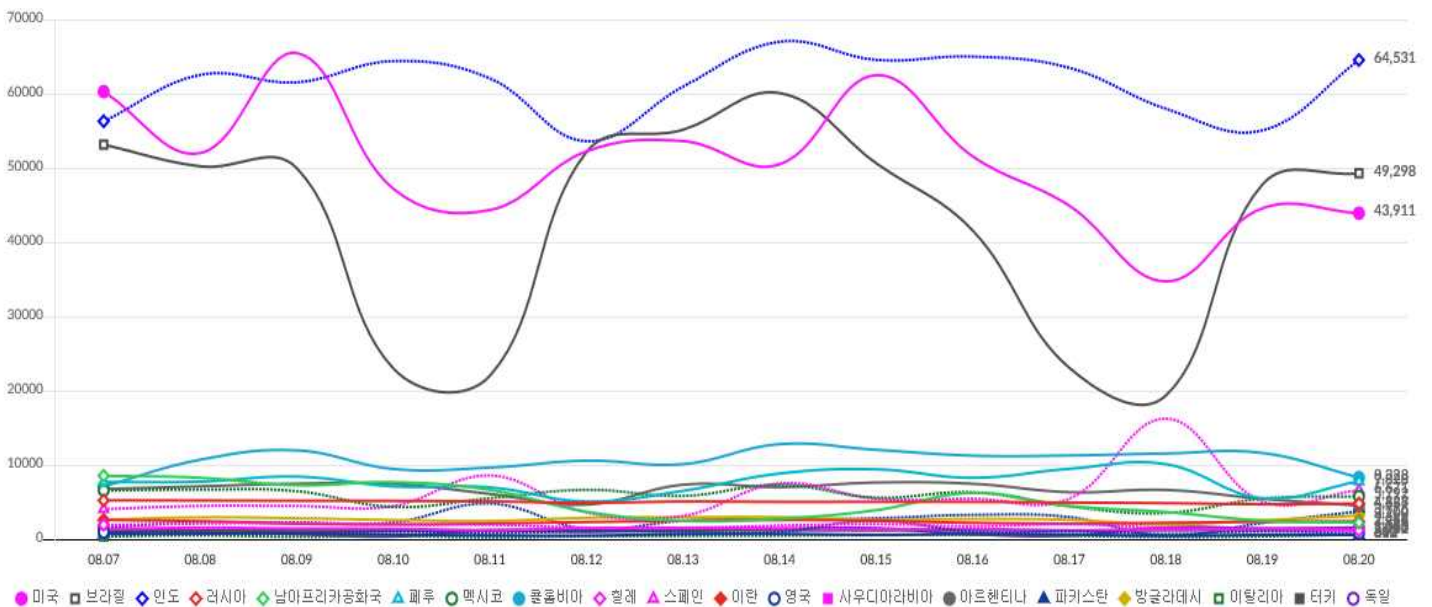

● 해외유입 현황 (2020. 8. 20. 0시 기준) (출처) 질병관리본부

- 신규 해외 유입 확진자 12명 발생, 추정 유입 국가는 중국 외 아시아 3명(카자흐스탄 2명, 필리핀 1명), 유럽 4명(우크라이나 2명, 몰도바 1명, 체코 1명), 아메리카 5명(미국 3명, 캐나다 1명, 브라질 1명)임

해외유입 현황 8.20. 0시 기준

구분	합계	유입국가						확인 단계		국적	
		중국	중국 외 아시아	유럽	아메리카	아프리카	오세아니아	검역단계	지역사회	내국인	외국인
신규	12	0	3	4	5	0	0	2	10	5	7
누계	2,688	19	1,221	543	836	64	5	1,307	1,381	1,736	952
		(0.7%)	(45.4%)	(20.2%)	(31.1%)	(2.4%)	(0.2%)	(48.6%)	(51.4%)	(64.6%)	(35.4%)

해외유입 확진자 현황(8.20. 0시 기준)

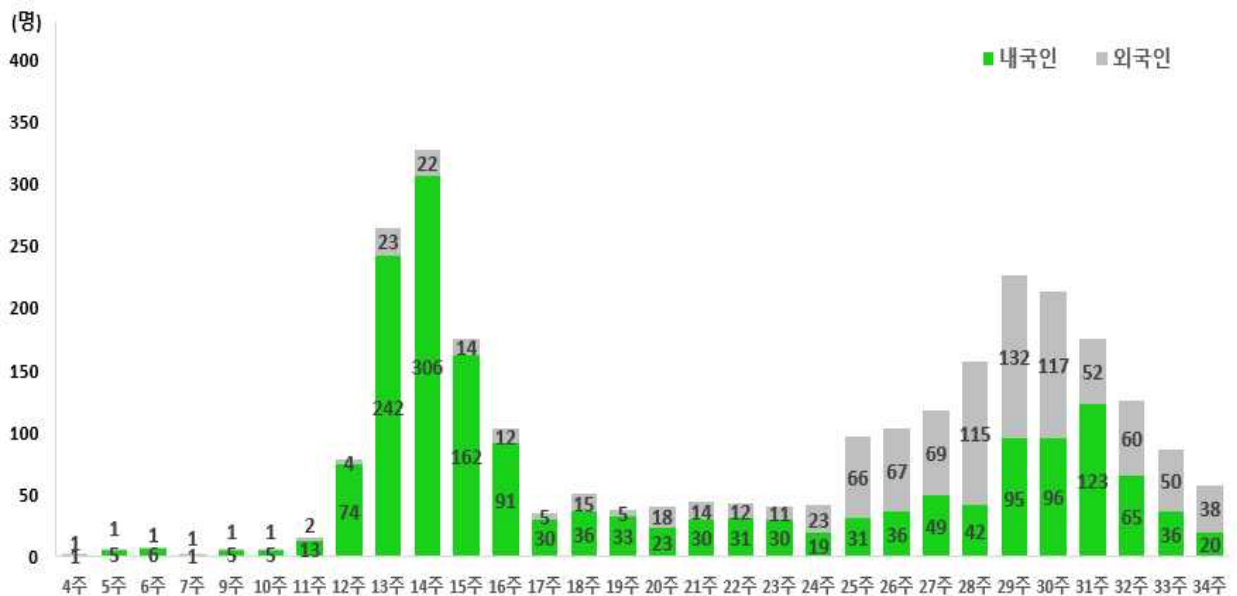

● 서울시, 청년여성이 말하는 '코로나와 나의 일' 26일 온라인 포럼('20.8.20.)

- “여행 에이전시 소속 프리랜서로 이탈리아 여행가이드 및 여행 관련 강의를 병행했다. 그러나 코로나로 인해 여행은 물론 여행 강의로도 불가능한 상황이다. 요즘엔 구직사이트도 계속 보고 있는데 여행사 구인정보가 없다. 아예 업종을 전환해야 하나 고민이다.” (35세 해외여행기획자)
- “청소년시설에서 음악, 미장 강의를 하고 브라질음악 공연도 진행했다. 그러나 공공시설들의 휴관으로 음악도 강의로 할 수 없게 되었다. 생활비가 없어 잠시 편의점에서 아르바이트를 했는데, 10일 이상 고용보험이 가입되었다는 이유로 프리랜서 긴급고용지원금을 받지 못했다.” (25세 청소년시설강사)
- “장애인복지관 연극치료 강사로 올해 재계약 예정이었는데 코로나로 공공시설들이 휴관하면서 계약체결도 못했다. 공공 공연장도 모두 문을 닫았기 때문에 공연도 멈춘 상황이다. 코로나 이후 연극인들은 다들 평소보다 아르바이트 수가 늘었다. 공연예술업계를 위해 온라인 공연 스트리밍을 송출하자는데, 무료로 공연이 송출되는 것은 연극인들 생계에 도움이 되지 않는다.” (29세 연극연출가)
- 서울시 주최, 서울시여성능력개발원 주관 『2020년 서울시 여성일자리 온라인포럼 두번째』가 8월 26일(수) 14시, 유튜브 ‘서울우먼업’ 채널에서 라이브로 개최됨
- 청년, 프리랜서 여성이 말하는 “코로나와 나의 일”이라는 주제로 코로나19발 고용한파를 겪고 있는 청년, 여성들의 실제 사례를 들어보고, 실질적인 대안 탐색을 위한 전문가 토론이 진행됨
- 포럼 1부에서는 ‘코로나 고용쇼크’로 일자리에 피해를 입은 청년, 프리랜서 여성들이 솔직담백한 일자리 토크를 펼침. 위기의 여성일자리 실태와 요즘 여성들의 달라진 일에 대한 생각을 공유해보는 시간임
 - * 다시 해외여행을 갈 수 있을지 불투명하다(해외여행가이드 35세 박○○님)
 - * 다양한 일과 삶의 방식이 있다는 걸 인정해달라(청소년시설강사 25세 강○○님)
 - * 내가 좋아하는 일이 나를 보호할 수 있으면 좋겠다(연극연출가 29세, 강○○님)
- 2부에서는 서울시여성정책담당관 및 서울시여성인력개발기관장, 밀레니얼세대 커리어커뮤니티 대표, 대학교수 및 연구위원 등 민관학의 각계 전문가들이 다시 일하고 싶은 여성들에게 필요한 지원정책과 실질적인 대안탐색을 위해 토론을 펼침
 - * 좌장은 지난 첫 번째 포럼에서 주제발표와 패널토론 좌장으로 활약했던 한국여성노동자회 임윤옥 자문위원이 맡아 다시 한 번 토론을 이끌 계획임
 - * 한국여성정책연구원의 김난주 부연구위원은 여성들이 많이 일하고 있는 비정규직 대면서비스 직종의 고용사각지대를 지적하고 촘촘한 사회적 안전망의 필요성에 대해 강조함
 - * 서울시여성인력개발기관을 대표해 관악여성인력개발센터 이은혜 관장이 코로나로 인한 여성인적자본의 손실을 막을 여성일자리기관의 코로나 전략사업 기획을 소개함
 - * 밀레니얼세대의 여성을 위한 커리어 커뮤니티 ‘빌라선샤인’ 홍진아 대표는 2030세대가 바라는 일자리와 실제 일자리 사이의 거리를 이야기하고, 한 직장에 매이지 않고 자유롭게 일하고 싶은 N잡러들에게 필요한 맞춤 직업능력에 대해 이야기함
 - * 중앙대학교 사회복지학과 이승윤 교수는 4차 산업혁명으로 인한 시대의 변화에 따라 ‘좋은 일자리’에 대한 인식도 변화하고 있음을 설명하고 새로운 세대에 맞춘 달라진 일자리 정책이 필요성을 강조할 계획임
 - * 김기현 서울시여성정책담당관은 여성일자리 플랫폼, 비대면 일자리 창출사업 등 코로나 이후, 변화하는 시대에 맞춘 서울시의 여성일자리 전략을 소개할 예정임
- 서울시여성능력개발원 조영미 원장은 “코로나 고용쇼크로 일자리의 타격을 받은 청년, 프리랜서 여성들의 목소리를 직접 들어보고 이들에게 실질적으로 필요한 일자리 정책이 무엇인지 전문가와 함께 대안을 탐색해보는 의미 있는 자리가 될 것”이라며, “고용보험 사각지대 대면 여성노동자를 위한 촘촘한 사회적 안전망, 여행·서비스 분야 등 집중 피해 직군 여성을 위한 맞춤 직업교육 개발, 그리고 이를 총괄적으로 지원하는 여성일자리 플랫폼

구축 등의 다양한 대책이 논의될 것으로 기대된다”고 말함

- 포럼은 유튜브 라이브로 진행되기 때문에 모바일로 어디서든 시청할 수 있고, 실시간 채팅방을 통해 의견을 남길 수 있음. 유튜브 검색창에 ‘서울우먼업’ 또는 ‘서울시여성능력개발원’을 검색하면 서울시여성능력개발원 공식 유튜브 채널을 찾을 수 있으며, 8월 26일(수) 14시부터 실시간 스트리밍으로 진행됨

● **서울시, 서울전역 10인 이상 집회 8월 30일까지 전면금지(‘20.8.20.)**

- 서울시는 「감염병의 예방 및 관리에 관한 법률」제49조 제1항에 따라, 8월 21일(금) 0시부터 8월30일(일) 24시 까지 서울 전역에서 개최되는 10인 이상의 모든 집회를 전면 금지한다고 밝힘
 - * 금지되는 집회는 집회 및 시위에 관한 법률에 따라 신고대상이 되는 집회를 의미함
- 10인 이상 집회 금지는 정부의 사회적 거리두기 3단계에 준하는 조치임. 현재 정부의 사회적 거리두기 2단계 조치에 따라 100인 이상의 집회는 금지되어 있지만, 3단계로 격상되면 10인 이상의 집회가 금지됨
- 서울은 인구밀도가 높고 유동인구가 많아 n차 감염 확산 우려가 가장 높은 곳으로, 코로나19 확산 위험을 차단하기 위해 선제적인 조치를 결정했다고 시는 밝힘
- 최근 코로나19 감염병 확진자가 지속적으로 하루 전국 300명 가까이 발생하고, 서울에서도 하루 100명 이상 발생하고 있음
 - * 8월 15일 집회 시 법원의 집회금지 조치 집행정지 결정에 따라, 개최된 집회에서도, 100명 규모로 집회인원이 신고 되었지만 수 천명이 참가하였고, 이로 인해 코로나19 확진사례가 전국적으로 나타나고 있음
 - * 특히, 8월 15일 당시 시민 안전을 위해 출동했던 경찰기동대원 중에도 확진자가 발생한 만큼, 시민안전을 위해서는 보다 강력한 사회적 거리두기가 필요한 상황임
- 서울시는 이번 집회금지 조치를 위반한 집회의 주최자 및 참여자는 관할 경찰서에 고발조치 할 예정이며, 「감염병의 예방 및 관리에 관한 법률」 제80조 제7호에 따라 300만 원 이하에 벌금에 처해질 수 있음
- 서정협 서울시장 권한대행은 “지금보다 심각한 위기국면이며, n차 지역감염이 확산될 경우, 그동안 견고하게 작동되어 온 방역당국의 감염병 관리시스템이 무너지고, 통제불능의 상황이 현실화 될 수 있다” 며, “나와 가족, 이웃의 생명과 안전을 지키기 위해 집회금지 조치에 시민 여러분께서 적극 협조해주시기를 부탁드립니다”고 말함

● 정부 지원위원회, 코로나19 백신 도입 본격 추진 결정('20.8.21.)

<국내기업 백신·치료제 개발 지원도 가속화>

- 정부는 8월 21일(금), 코로나19 치료제·백신 개발 범정부지원위원회(이하 '범정부지원위원회') 회의를 열어
 - ▲ 국내·외 개발 동향 및 지원대책 추진현황, ▲ 코로나19 치료제·백신 임상시험 지원 계획, ▲ 코로나19 백신 도입 및 예방 접종 전략 등을 논의함
- 정부는 지난 4.17(금) 이후 매월 범정부지원위원회를 개최해 치료제·백신 개발 상황을 점검하고, 지원방안을 논의하고 있음
- 이번으로 5번째를 맞이하는 이날 회의에는 박능후 보건복지부 장관과 최기영 과학기술정보통신부 장관(공동위원장), 이의경 식품의약품안전처 처장 및 관계부처 차관, 국내 치료제·백신 분야 전문가 등이 참석함
- 정부는 최근 코로나 확산세를 고려해 방역조치를 강화하고, 필요한 최소인력으로만 회의를 진행함
 - * ▲참석자 발열체크 및 손소독제 비치, ▲좌석간 충분한 이격거리 확보 및 칸막이 설치, ▲참석자 개별 마이크 사용 등

<국내·외 개발 동향 및 지원 현황>

- 이날 회의에서는 치료제·백신 국내·외 개발동향을 보고받고 '코로나19 치료제·백신 등 개발 지원대책(6.3일 발표) 추진 현황을 점검함

【 치료제·백신 개발 동향 】

- 치료제의 경우 약물 재창출 연구가 활발한 가운데, 혈장 치료제 및 항체 치료제 개발도 추진되고 있음
 - * 전 세계적으로 렘데시비르·덱사메타손을 포함한 1,429건이 임상 시험 등록 수행 중 (미 NIH, 8.7.), 국내는 약물 15종에 대한 임상시험 19건 승인(8.20.)
- 혈장치료제의 경우 국립보건연구원-GC녹십자 공동 연구로 개발이 진행 중이며, 8월 20일(목) 임상 2상 승인이 완료됨
 - * 해외의 경우 다케다(일본), 그리폴스(스페인) 등에서 개발 중
- 항체치료제의 경우 국내에서는 국립보건연구원-셀트리온이 협업으로 개발 중*이며, 해외에서는 리제네론(임상 3상, 7.7), 일라이릴리(임상 3상, 8.3) 등이 임상 시험을 개시함
 - * 국내 임상 1상 승인(7.17) 및 임상 시험 중, 영국 임상 1상 IND 승인 완료(7.29)
- 백신의 경우 총 29종의 후보물질이 임상 시험 중이며, 옥스퍼드대-아스트라제네카, 화이자-바이오엔텍, 모더나 등 6개 기업이 임상 3상에 진입함
- 국내의 경우 제넥신(DNA 백신)이 1/2a상을 진행중(6.11 승인)이고, SK바이오사이언스(합성항원백신)와 진원생명과학(DNA백신)은 비(非) 임상시험 단계로 연내 3종이 임상 진입이 가능할 것으로 전망됨
 - * SK바이오사이언스, 진원생명과학은 각각 질병관리본부 협력 연구 진행 중

【 치료제·백신 개발 지원 현황 】

- 정부는 “끝까지 지원한다”는 원칙하에 치료제·백신 개발 지원에 총력을 기울이고 있음
- 코로나19 치료제·백신에 대해서는 공공생물안전시설(BL3)(8.14 기준88개 기관 지원) 등 정부 보유 연구개발 기반시설(인프라)을 우선 지원하고, 규제가 백신·치료제 개발에 걸림돌이 되지 않도록 적극행정위원회등을 활용해 불합리한 규제는 신속하게 개선하고 있음
 - * (사례①) 국가 등이 공익상 필요한 경우 의료기관 외 장소에서 의료행위가 가능하도록 적극해석, 대한적십자사가 연구용 혈장 채취가 가능하도록 조치(5.13)
 - * (사례②) 기존 검체분석기관에서 분석할 수 없는 항목을 검체 분석기관이 아니라도 시험할 수 있도록 별도 절차 마련 추진 (8.13 적극행정위원회 제출)

- 단기간내 성과 창출을 위해 3차 추경(7.3. 국회 통과)을 통해 확보된 예산(1,936억 원)도 약 83%를 집행 (8.21. 기준, 1,615억 원 집행(집행율 83.4%)) 하는 등 신속처리제(패스트트랙)를 적용해 집행하고 있음
 - * 사전 공시(7일→3일), 공고(30일→10일), 재공고(10일→5일) 등 기간 단축
- 기업의 애로사항에 대한 밀착 상담 및 상시·즉시 개선을 위해 범정부 차원의 협업 지원 체계도 가동하고 있음
 - * 보건복지부, 질병관리본부, 식품의약품안전처 등 관계부처 및 민간 전문가가 합동으로 '코로나19 대응 임상시험지원 TF'를 운영(6.24~) 하고 있으며, 정례적(주 1회 원칙, 그간 6회 개최)으로 회의를 개최하여 기업 애로사항 1:1 밀착 상담 및 신속 해소를 지원하고 있음
 - * 또한, 범정부지원단 산하에 「기업애로사항해소지원센터」를 설치하여 개별 기업의 애로 사항을 상시 발굴·지원하고, 과학기술정보통신부, 중소벤처기업부, 식품의약품안전처 등 관계부처와 합동으로 심층상담을 실시하고 있음
 - * 5.6. 이후 11회 개최(52개社 상담)→ 애로사항 197건 접수, 123건 해결(74건 조치중)
 - * 이와 함께 식품의약품안전처에 '코로나19 전담심사팀'을 운영하여 임상승인부터 허가에 이르기까지 상시·밀착 지원을 실시하고 있음
- 기업의 임상시험 비용 부담 등 어려움을 완화하고, 임상시험 기간을 최대한 단축하기 위한 지원도 본격화함
- 정부는 코로나19 치료제·백신 임상 시험 지원 대상으로 총 8개 과제(치료제 5개, 백신 3개)을 (예비) 선정했다고 밝힘
 - * 정부는 ▲ 최종 개발 가능성, ▲ 포트폴리오 구성상 기술의 전략적 가치, ▲ 식품의약품안전처 임상시험계획(IND) 승인, ▲ 기업 과거 실적 등을 고려해, 발표 평가(8.11~12), 현장실사(8.14~17) 및 투자심의(8.19)를 거쳐 지원 과제를 선정함

지원 대상 기업 현황(가나다 順)

구분	기업명		과제명
치료제	셀트리온		CT-P59 코로나-19 항체치료제 개발 (항체치료제)
	예비 선정	녹십자	코로나 고면역글로불린 GC5131 (COVID-19 H-Ig)의 임상 2상 연구 (혈장치료제)
		대웅제약	SKP2 저해기전 DWRX2003 서방형 주사제에 대한 임상적 안전성 및 유효성 평가를 통한 코로나19 치료제 개발 (약물재창출)
		대웅제약	TMPRSS2 활성 억제 기전 Camostat 경구제에 대한 임상적 안전성 및 유효성 평가를 통한 코로나-19 치료제 개발 (약물재창출)
		신풍제약	국산 글로벌신약 재창출 통한 감염병 신속제어: 항바이러스 및 폐보호성분 복합으로 내약용량내 효능과 지속시간 증대 코로나 19 치료제 개발 (약물재창출)
백신	제넥신		코로나19 백신 DNA 백신 GX-19의 임상1/2a상 개발 및 임상 2b/3상 승인
	예비 선정	SK바이오사이언스	건강한 성인을 대상으로 코로나19 백신의 안전성 및 면역원성을 평가하기 위한 1/2상 임상시험
		진원생명과학	코로나19 DNA백신(GLS-5310)의 1상/2상 임상개발

- * 동물모델 유효성 데이터 보완 및 임상시험계획(IND) 승인 충족 시 투심위 재심의 통해 확정
- * 이번에 선정된 과제는 8월 말 신약개발사업단과 협약을 거쳐 임상 시험에 필요한 비용을 지원받게 됨
- * 정부는 이번에 선정된 과제 이외에도 신규로 유망한 과제를 지속 발굴하기 위해 격월로 신규 과제를 선정·지원할 계획임
- 치료제·백신 신속 개발 지원을 위해 임상시험 지원체계도 구축함
 - * 정부는 국내 확진환자 감소 및 중증 환자 부족 등으로 임상시험에 어려움을 겪는 기업을 지원하기 위해 임상시험 수행이 가능한 거점병원과 환자 확보가 용이한 감염병 전담병원간 컨소시엄으로 구성된 '국가 감염병 임상시험센터'를 운영할 계획임
- 정부는 지난 8월 19일 3개 컨소시엄을 최종 선정하였으며, 예비선정공고 절차 등을 거쳐 8월 말 연구에 착수할 예정임을 밝힘
 - * 감염병전담병원내 임상시험 연구인력·인프라 확충 위해 컨소시엄당 5억원 지원

주관연구기관(3)	감염병 전담병원(9)	기 타(8)
아주대병원	경기의료원 수원병원, 파주병원, 이천병원, 안성병원, 포천병원	경기의료원 의정부병원
칠곡경북대병원	빛고을전남대병원	계명대동산병원, 계명대 대구동산병원, 부산대병원, 전남대병원, 전북대병원
국립중앙의료원	인천의료원, 서울의료원 가천대길병원	중앙대병원, 국군수도병원

<코로나19 백신 도입 및 예방 접종 전략>

【 백신 도입 협의 동향 및 전략 】

- 범정부지원위원회에서는 「코로나19 백신 도입 및 예방 접종전략」에 대해 논의함 정부는 백신·치료제 개발 뿐만 아니라, 국민의 생명과 안전을 지키기 위해 백신 도입도 적극 추진하고 있음
- 먼저, COVAX Facility를 통한 국제 배분 논의에 적극 참여하고 있음
 - * COVAX Facility는 전체 인구의 20%까지 균등 공급을 목표로 세계보건기구(WHO), CEPI(감염병혁신연합, 백신 개발), GAVI(세계백신면역연합, 백신 공급)를 중심으로 추진되고 있음
 - * COVAX Facility는 자력 구매 능력 갖춘 국가를 통해 재정 확보 후 백신 공동 구매·배분 매커니즘
 - * 백신의 공평한 접근을 지원하기 위해 개도국의 경우 COVAX AMC(Advanced Market Commitment)를 통해 백신 공급 방안 논의 중
- COVAX Facility 참여를 위해서는 8월 말까지 참여 의향 확인서를 제출하여야 함. 이날 위원회에서는 가입 여부, 조건 등에 대해 논의하고, 백신 확보를 위해 COVAX Facility에 본격 참여하기로 함
- 정부는 백신 개발 선두에 있는 글로벌 기업과 개별 협상을 통한 백신 확보도 적극 추진하고 있음
 - * 이미 보건복지부는 아스트라제네카-SK바이오사이언스(7.21) 및 노바백스-SK바이오사이언스(8.13)와 백신 국내 공급 협력 등을 내용으로 협력의향서(LOI)를 체결하였으며, 백신 개발 선두에 있는 글로벌 기업과도 백신 선구매를 위한 협의를 진행하고 있음
- 정부는 COVAX Facility 및 기업별 개별 계약을 통해 전 국민이 접종 가능한 물량의 백신 확보를 목표로 하되, 어려울 경우 최소한 집단 면역 형성 등이 가능한 수준의 물량(인구 70% 수준) 확보를 추진함
 - * 집단 면역형성을 위해서는 전 인구의 55%~82% 접종 필요(JAMA, '20.6.23)
 - * 신종플루 당시 3.7천만명분 확보, 국가독감예방접종 지원대상('20)은 1.6천만명임
- 이를 위해 정부는 타 선진국 사례 등을 참고해, 3상 진입 등 성공가능성이 있는 경우 선수금을 지급·우선 확보하고, 개발 이후 단계적으로 도입할 예정임
- 백신 확보는 개발 동향 등을 고려해 2단계로 추진됨
- 1단계로 예방접종 우선권대상자 등을 고려해 1,600만 명~2,000만 명분(3,200만~4,000만 도즈, 1인당 2도즈 가정)의 백신을 우선 확보하고, 2단계로 위탁생산, 직접 수입 등으로 백신을 추가 도입한다는 계획임
- 또한 위험 최소화를 위해 백신은 플랫폼별 1개 이상 확보를 추진함
- 도입된 백신이 적기에 사용 될수 있도록 국내 허가(통상 115일 → 30일 목표) 및 국가출하승인(품질 시험)도 신속히 실시할 계획임. 이를 위해 식품의약품안전처에 허가·출하승인 전담팀을 운영하고, 표준품·시약·장비 등도 선제적으로 확충함
- 이와 함께, 위해성관리계획 작성방법 표준안('20.10) 및 대국민(환자) 설명서를 마련하는 등 백신 안전에도 만전을 기할 계획임

【 백신 예방접종 전략 】

- 이날 범정부지원위원회에서는 '백신 예방접종 전략'에 대해서도 논의함. 예방접종은 대규모 인원을 대상으로 하는 만큼 국민의 건강과 안전을 지키기 위해 안전성·유효성 확보가 무엇보다 중요함

- 이에 정부는 백신을 도입하더라도 바로 접종을 실시하기 보다는 ▲코로나19 국내 상황, ▲타 접종 사례·부작용 여부, ▲국민 수요 등을 고려해, 전문가 의견 수렴 등을 거쳐 접종시기*를 결정할 계획임
 - * 미국 예방접종전문위원회에서도 백신 우선접종권장 대상자 선정 조건으로 안전성과 효능이 입증될 때까지 투여하지 않을 것을 제시(20.6.29)
- 한편 정부는 예방접종을 실시하게 되는 경우 백신 확보 시차, 미국·영국 등 선진국 사례 등을 고려해 1단계로 보건의료인·사회필수시설 종사자, 軍, 노인·기저질환자 등 건강취약계층에 대해 우선 접종하고, 2단계로 성인·아동 등에 대해 접종을 실시하는 방안을 검토하고 있음
- 다만 아직 백신이 개발되지 않아 관련 정보가 불완전한 만큼 우선 접종권장 대상자 등은 아직 논의 중 단계이며, 추후에 전문가 의견 수렴 등을 거쳐 지속 보완할 예정임을 밝힘
- 정부는 예방 접종 결정시 신속한 집행이 이루어 질수 있도록 금년 10월까지 ‘예방접종시행 계획’을 수립하고, 전담 조직 확충, 이상반응 감시체계 가동 등 사전 준비를 차질없이 진행할 계획임
- 박능후 보건복지부 장관은 “코로나19를 극복하고 우리의 안전한 일상을 되찾기 위해서 치료제와 백신 확보가 무엇보다 중요하다”라고 밝히고
- “임상시험 비용 지원 등을 위한 추경예산의 신속한 집행 등을 통해 국산 치료제와 백신이 조속히 확보 될 수 있도록 모든 역량을 결집하겠다.”라고 강조함
- 아울러 “백신의 경우 부작용에 대한 우려도 많은 만큼 도입 및 예방 접종을 위한 사전준비 과정에서 전문가 의견을 폭넓게 수렴할 계획”이라고 밝힘
- 최기영 과학기술정보통신부 장관은 “최근 수도권을 중심으로 확진자수가 증가되고 있는 상황을 보면, 코로나 19 치료제와 백신 개발이 반드시 필요하다는 것을 다시 확인할 수 있다.”라고 말함
- 또한, “정부는 범정부 지원위원회를 중심으로 우수 후보물질에 대한 독성평가, 효능평가 등을 지원하고 있다”라고 하면서, “세계 4번째로 개발한 코로나19 영장류 감염모델을 통해 국내에서 개발 중인 치료제, 백신에 대한 우수 효능을 확인하는 등 성과를 창출하고 있다.”라고 밝힘
- 아울러, “이러한 전임상 결과가 임상에서의 성과로 원활히 이어질 수 있도록 앞으로도 범부처 협력을 강화하고, 산학연병이 원팀이 되어 긴밀히 협력해나가야 할 것이다.”라고 말함

일자	국내 발생(명)	정부	서울시
'20.01.03.	-	· 질병관리본부, 「우한시 원인불명 폐렴 대책반」 가동 - 우한시 발 항공편 입국자 검역 강화 - 중국 보건당국, WHO와 긴밀한 협력체계 유지 - 우한 방문 또는 체류자 발열, 호흡기증상 시 1339 신고 당부	
'20.01.08.	-	· 국내 조사대상 첫 유증상자 발생 - 중국 국적 36세 여성 1명, 유증상자 분류되어 격리, 치료, 검사 실시 - 접촉자 역학조사 및 모니터링 시작(29명)	
'20.01.11.	-	· 첫 유증상자 PCR 검사 결과 음성 - 유증상자 및 접촉자 모니터링 종료	-
'20.01.13.	-	· 질병관리본부, 신종코로나바이러스 분석·검사법 개발 착수	
'20.01.16.	-	· 질병관리본부, 신종코로나바이러스 지역사회 대응 강화 - 중국 우한시 방문자 중 14일 이내 유증상자 신속한 사례분류, 진단검사 - '신종 코로나바이러스 대응절차(3판)' 배포('20.1.17.) - 각 시·도 대책반 구성, 설 연휴 비상방역근무체계 가동 - 시도 보건환경연구원에 PCR 검사 이관, 지역별 신속검사 가능하도록 계획	
stage 1_중국 유입, 국내 첫 확진환자 발생			
'20.01.20.	확진:1(+1)	· 신종코로나바이러스 감염증 국내 첫 확진환자 발생 - 35세 여성(중국국적) 인천공항 검역과정 발열 등 유증상	· 서울시 확진자 최초발생 ※ 공식자료 기반 후향적 확진일자 재추정
'20.01.23.	확진:1(-) 확진:1	· 질병관리본부, 감염병 위기경보 수준 '주의' 단계로 상향	
'20.01.24.	확진:2(+1) ※미발표	· 신종코로나바이러스 감염증 두 번째 확진자 확인 - 중국 후베이성 우한시 근무자(55세, 한국인 남성), 김포공항 검역과정 유증상 확인 · WHO 긴급위원회 "아직 국제공중보건위기상황 아니야"	· 서울시 '신종 코로나 방역대책 반 가동' 설연휴 24시간 대응
'20.01.26.	확진:3(+1) ※미발표	· 신종코로나바이러스 감염증 세 번째 확진자 확인 - 후베이성 우한시로부터 입국한 한국인(54세 남성), 1.20. 귀국 · 질병관리본부, 중국 전역 검역대상 오염지역 지정, 사례정의 확대 - 의사환자 및 조사대상유증상자 사례정의 확대로 격리 및 감시대상자 큰 폭 증가	-
'20.01.27.	확진:4(+1) ※미발표	· 신종코로나바이러스 감염증 네 번째 확진자 확인 - 후베이성 우한시 방문 후 귀국, 55세 남자 한국인 · 보건복지부, 감염병 위기경보 단계, "주의→경계" 격상 · 보건복지부, 「 신종 코로나바이러스 감염증 중앙사고수습본부 」 설치 - 국립중앙의료원, 신종 코로나바이러스 감염증 대응으로 기능 전환	-
'20.01.28.	확진:4(-) ※미발표	· 최근 14일내 중국 우한 입국자 전수조사 실시 · 지역사회 확산 방지 위해 대응체계 강화 - 지자체별 선별진료소 추가 확대(1.28. 현재 288개 운영) - 1339 상담센터 상담 인력(27명→170명) 추가 확보 - 감염병관리병상 추가 확보 계획 수립(국가지정입원치료병상 29개 병원, 161 병실) - 민간의료기관 신종코로나바이러스 검사 가능 하도록 기술과 자료 제공 - 신종 코로나바이러스감염증 대비 어린이집 등 대응요령 배포 · WHO 신종코로나바이러스 감염증 위험 수위 '보통→높음'으로 조정	· 보건소(25개), 시립병원(4개) 선별진료소 운영 · 격리병상 71개 상시 가동 준비 · 중국동포 밀집지역 임시 신고·지정 센터 지정 · 예방 등 시민 집중 홍보 안내 강화
'20.01.30.	확진:6(+2) 확진:4	· 신종 코로나바이러스 추가 환자 2명 확인, 첫 2차 감염 사례 발생 - 우한 방문 후 귀국(32세 남자 한국인), 세 번째 확진자 접촉자(56세 남자 한국인) · 문재인 대통령 주재 「신종 코로나바이러스 감염증 대책 종합점검회의」 개최 - 검역인력 확충, 보건소 기능 감염병 중심으로 전환, 격리 시 보상 등 범부처 총력 대응 · 민간 협력으로 진단 빠른 '실시간유전자 증폭검사' 구축·검증·평가 완료 - real time RT-PCR, 1회 검사로 확진, 6시간 이내 결과 확인 가능 - 1.31.부터 전국 18개 보건환경연구원에서 검사 실시 · 의료기관 DUR, ITS를 통한 환자 해외 여행력 확인 - DUR(의약품안전사용서비스), ITS(해외여행력 정보 제공프로그램)	· 중국 우한시 입국자 208명 전 수 조사 진행 · 관망 위기관리TF 체계 구성 · 서울시, 신종코로나바이러스 감염증 상황 매일 유튜브 생방송 실시 · 서울시 소방재난본부, 신종코로나바이러스 의심환자 이송지 원반 확대 운영
'20.01.31.	확진:11(+5) ※미발표	· 우한교민 368명 1차 입국 , 유증상 18명 · 질병관리본부 확진자 역학조사 경과발표, 접촉자 자기격리 및 심층조사 시행 · "신종 코로나바이러스 대응 실험실 생물안전 잠정기준" 안내 · 보건소 선별진료서 이동형 X-ray 장비 구매 188억원 지원 · 중앙사고수습본부, 확진자의 확인되지 않은 개인정보 확산 사건 수사 의뢰 · WHO 현지시각 1.30. " 국제보건위기상황 " 선포	· 선별진료소 58개소 확대 - 시립병원 4개소 추가 - 서울의료원 응급실 유증상 전용응급실로 전환 - 이동 선별진료소 7개 설치 지원 · 역학조사관 4→11명 확대 · 검사기능 강화

코로나19 발생 현황 및 정부 대응 요약

일자	국내 발생	정부	서울시
'20.02.01.	확진:12(+1)	· 중앙사고수습본부 회의 관계부처 합동 확대 개편 - 중국 유학생, 여행자, 근로자 등 관련 방역 관리방안 범부처적 안건 논의	
	※미발표	· 우한교민 333명 2차 입국 , 유증상자 7명, 국립의료원 이송 · 마스크와 손소독제 매점·매석 금지하는 고시가 법제처 검토 완료	
'20.02.02.	확진:15(+3)	· 중앙사고수습본부, 전국 선별진료소 288개→532개로 대폭 확대 · 1339 상담인력 (1.31.)38명→126명(2.1.)→188(2.4.) 계획	
	※미발표	· 우한입국 교민 총 701명 검체 채취 검사, 1차 입국자 1명 확진 - 경찰인재개발원(아산)에 520명, 국가공무원인재개발원(진천)에 156명 입소 - 입국일로부터 14일간 격리, 종료 후 한 차례 더 진단검사 시행	
'20.02.03.	확진:15(-)	· 중앙사고수습본부 본부장(차관→장관)주재로 격상 · 중국 후베이성에서 입국하는 모든 외국인 입국 제한조치(2.4.0시부터) · 제주 무사증입국제도 일시 중단	· 서울시, 소상공인 피해 최소화 - 기금 자금 5,000억원 지원 - 금리 0.5%p인하 등 - 관광객 집중지역 방역소독 · 대외협력기금 2억원 지원 - 우한교민 격리 주변 지역 의 료물품 지원
	※미발표	· 중국 전용 입국장 별도 설치, 특별입국절차 진행 - 특별입국절차: 중국에서 입국하는 모든 내외국인 거주지, 실연력처 확인 후 입국 허용 · 밀접접촉자, 일상접촉자 구분 폐지, '접촉자' 전원 자가격리 조치 · 중국 유입 추정 9명, 일본 확진자 접촉 1명, 국내 2차 감염 5명	
'20.02.04.	확진:16(+1)	· 신종코로나바이러스 진단시약 긴급사용 승인, 의료기관까지 검사 확대 - 지역사회 확산 방지, 조기 진단위해 2.7.부터 민간 의료기관에서 검사 가능 · 1339, 129, 공단 상담센터 등 유관기관 포함 총 596명 상담 배치	· 지하철 버스, 택시 감염 예방 본격 돌입 - 대중교통 대대적 방역 · DDP 예방을 위한 특별방역 - 방역 매주 실시 - 열화상 카메라, 세정제 등 배치
	※미발표	· 우한지역 입국자 명단 서울시 송부, 소재 및 위치 파악 전수조사 협업 · 집단시설다중이용시설 등 대응지침 배포 - 중국 전 지역 다녀온 직원 및 이용자 14일간 업무 배제, 등원 중단 권고 - 전 부처의 집단시설 및 다중이용시설에 적용 · 16번째 환자, 태국 여행 후 확진(태국 정부 확진자 관련 자료 공유 요청)	
'20.02.05.	확진:19(+3) 완치:1(+1)	· 2번째 환자, 확진자 중 처음 퇴원 · 질병관리본부, 신종코로나바이러스 감염증 환자 바이러스 분리 성공 - 신종 코로나바이러스 한국 분리주 이름: BetaCoV/Korea/KCDC03/2020 - 유전정보 공개, 백신·치료제 개발 등을 위해 과학계와 공유	· 외국인 밀집지역 식품업소 802곳 집중점검, 확산 차단 - 3개 시장 75명 투입 선제적 점검 - 야생동물 등 취급여부 점검 - 1개 시장 방역·소독 실시
	확진:7	· 국립보건연구원, 신종코로나바이러스 치료제 및 백신개발 연구 착수 · 중앙사고수습본부 유관부처와 마스크 수급 대책 마련 · 국민 정보 제공 위해 '신종 코로나바이러스 감염증' 전용 홈페이지 개설 - 신종코로나바이러스 마이크로페이지, ncov.mohw.go.kr - 일일 브리핑, 환자 현황 및 이동경로, 팩트 체크, 대응지침, 홍보자료 등 신속 제공 · 확진자 개인정보 유출, 일본 직원 사칭에 대한 수사 의뢰	
'20.02.06.	확진:23(+4) 완치:2(+1)	· 중앙사고수습본부 국무총리 임석 하에 본부장 주재로 코로나 대응 논의 · 마스크·손소독제 등 수급안정화 위해 긴급수급 조정조치 발동 - 마스크·손소독제 생산, 도매업자 출하·판매시 정부 신고 의무 부여	· 신종코로나 확산 방지, 131개 대학로 소극장, 71개 문화시설 특별방역 · 확진자 다중이용시설 이동 동선 지도 서비스 제공 준비 · 확산 방지 위한 개산병안 중앙 정부에 지속 건의 - 7개 건의 5개 반영, 2개 추진중
	확진:10	· 정부, 민간후원 연계, 마스크 15만개 노인맞춤 돌봄서비스 수행기관 후원 · 인천국제공항 검역 강화, 유증상자 4단계 고강도 검역체계 가동 - 검역조사→선별진료→시설격리→진단검사, 확장형 검역 시스템 최초 가동 · 신종코로나바이러스감염증 사례정의 확대(대응절차 5판 개정), 검사기관 확대 · 첫번째 확진자(35세 여자, 중국인), 퇴원	
'20.02.07.	확진:24(+1) 완치:2(-)	· 신종코로나바이러스감염증 진단 검사 대상 확대, 의사환자 검사비 지원 - 중국 방문 후 유증상자, 의사소견에 따라 신종코로나바이러스감염증 의심되는자 - 확진자·의사환자로서 진단받은 경우 검사비용에 한해 지원	· 서울시, 각부시설 2.8.부터 운영 - 자가격리자 중 독립생활 어려운자 대상 - 서울시 인재개발원 활용
	※미발표	· 선별진료소 556개소로 확대, 1일 검사 가능 건수 3천여건 정도 · 위험성 큰 집단 대상 우선순위 평가하여 검사대상 확대 계획	

코로나19 발생 현황 및 정부 대응 요약

일자	국내 발생	정부	서울시
'20.02.08.	확진:24(-) 완치:2(-)	<ul style="list-style-type: none"> · 중앙사고수습본부 17개 시도와 확산 방지 대책 논의 <ul style="list-style-type: none"> - 시도별 시설·병상·인력 등 운영계획 논의 · 입원 또는 격리자 생활지원 위해 법률 근거 관계부처 협의·확정 <ul style="list-style-type: none"> - 「신종감염병중후군 및 중동호흡기증후군(MERS) 발생에 따른 유급휴가비용 및 생활지원비 지원금액」 고시 협의를 거쳐 최종 확정 - 14일 이상 격리된 경우, 4인 가구 기준 월 1,230,000원 지급 - 유급휴가 제공한 경우 사업주에게 유급휴가비용 지급 · 집단시설·다중이용시설 표준 소독 수행 지침, 각 부처와 지자체 배포 · 국내 초기 방역 신속 조치로 다수 경증, 전파 속도 메르스 비해 빠른 편 	
	※미발표		
'20.02.09.	확진:27(+3) 완치:3(+1)	<ul style="list-style-type: none"> · 중국 입국자 건강상태 모니터링 '자가진단 앱' 사용 사후관리 강화 <ul style="list-style-type: none"> - 2.10.~11. 시범운영, 2.12. 이후 시행 · 지자체 총력 동원 태세, 보건소 방역활동 집중 체계 구축 · 환자 조기발견 위한 진단검사 물량 대폭 확대 계획 <ul style="list-style-type: none"> - 2월 말까지, 1일 만 건의 진단검사 가능하도록 확충 · 다수 환자 발생 대비 병상·인력 확보 계획 <ul style="list-style-type: none"> - (응급)1차 국가지정 198 병상 활용→2차 공공병원 및 군병원, 일반 종합병원 활용 - (인력)10개 즉각대응팀→30개, 역학조사관 처우개선 및 채용방식 개선 - (치료)국립중앙의료원 주관 "중앙임상TF", 표준적 치료방법 권고안 수립 	
	※미발표		
'20.02.10.	확진:27(-) 완치:4(+1)	<ul style="list-style-type: none"> · 한시적 국내 크루즈선 입항 금지 <ul style="list-style-type: none"> - 크루즈 다이아몬드프린세스호 336명 중 70명 양성(2.9. 기준) · 11번째 환자, 증상 호전, 검사 2회 연속 음성 확인, 퇴원 	· 자기격리자 8명, 서울시 인제 개발원 입소
'20.02.11.	확진:28(+1) 완치:4(-)	<ul style="list-style-type: none"> · 중국 외 홍콩·마카오 오염지역 지정, 검역 강화 밝힘 · 중앙사고수습본부 중국 외 환자 발생 6세 지역, 여행 최소화 권고 <ul style="list-style-type: none"> - 외교부 중국 후베이성 철수 권고(3단계), 그 외 중국 지역 여행차제(2단계) · 중국 외 감염 확인 국가 여행이력 정보 의료기관, 약국에 제공 <ul style="list-style-type: none"> - 수진자자격조회(건강보험 자격조회), ITS, DUR 통해 제공 	<ul style="list-style-type: none"> · 서울시, 신종코로나 8개 언어로 상담 안내 · 서울시, 공항버스 김호은행 승인
	※미발표		
'20.02.12.	확진:28(-) 완치:7(+3)	<ul style="list-style-type: none"> · 우한교민 147명 3차 입국, 유증상자 5명 국립중앙의료원 이송 <ul style="list-style-type: none"> - 14일간 임시 생활시설 국방어학원에 입소 · 대규모 행사나 축제, 시험 등 집단행사 개최 권고 지침 마련·시행 · 특별입국절차 적용지역 확대(홍콩, 마카오), 자가진단 앱 설치 · WHO 신종 코로나 바이러스 이름 "COVID-19" 명명 <ul style="list-style-type: none"> - CO: 코로나, VI:바이러스, D: 질환, 19: 2019 의미 · 3번째, 8번째, 17번째 환자 증상 호전 및 2회 검사 음성, 퇴원 · 국내 분리 한 신종코로나바이러스 분양, 진단·치료·백신 개발 적극 활용 	<ul style="list-style-type: none"> · 환경매체(검체) 조사계획 <ul style="list-style-type: none"> - 확진자 동선 6개소 긴급점검 - 향후, 확진자 동선 내 다중 이용시설 조사 확대
	확진:10 완치:2		
'20.02.13.	확진:28(-) 완치:7(-)	<ul style="list-style-type: none"> · 코로나19, 지자체 중심의 자기격리 관리 강화, 격리시설 확대 <ul style="list-style-type: none"> - 2.3일 15개 시·도 17개소 766실 → 2.12일 16개 시·도 19개소 864실 · 진단 시약 생산 확대, 검사기관 확충, 1일 5천명 수준 검사 수행 <ul style="list-style-type: none"> - 검사기관: 질병관리본부, 보건환경연구원+민간기관 46개 · 중앙임상TF, 코로나19 임상연구 기반 진료권고안 발표 	<ul style="list-style-type: none"> · 코로나19로 어려움 겪고 있는 시민에 생필품, 주거비, 생계비(서울형 긴급복지) 지원 · 피해 회복능가 지원 캠페인
	※미발표		
'20.02.15.	확진:28(-) 완치:9(+2)	<ul style="list-style-type: none"> · 우한교민 1차 입국자 366명(확진자 2명 제외) 퇴소 <ul style="list-style-type: none"> - 퇴소 전 증상 발생 대처요령, 건강관리, 단기숙소 및 일자 등 교육 - 희망 지역에 따라 5개 권역별 분산하여 이동 예정 · 2.17.부터 입원·격리자 생활지원 및 유급휴가비 지원 접수 · 코로나19 확진자 및 격리자 등 심리지원 <ul style="list-style-type: none"> - 「코로나19 통합심리지원단」에서 1.29.부터 심리지원 실시 - 국가·영남트라우마센터, 국립정신의료기관 유선 상담, 고위험군 선별 치료 연계 · 7번째, 22번째 환자 증상 호전, 검사결과 2회 연속 음성, 퇴원 	<ul style="list-style-type: none"> · 2.14. 관공시장 조기 회복 중 합대책 발표 · 2.14. 코로나19 극복 위한 관 광업계 간담회 개최
	※미발표		
'20.02.16.	확진:30(+2) 완치:9(-)	<ul style="list-style-type: none"> · 국내 확진자 역학적 특성 분석 결과 발표 <ul style="list-style-type: none"> - 해외 유입사례(57.1%), 국내 감염사례(35.7%), 전파 경로 조사중(7.1%) - 임상 증상 경미 또는 비특이적, 발열, 인후통 호소가 각 32.1%로 가장 많음 - 입원 후 영상검사상 폐렴을 보인 환자는 64.3% 	

코로나19 발생 현황 및 정부 대응 요약

일자	국내 발생	정부	서울시
'20.02.16.	확진:30(+2) 완치:9(-)	<ul style="list-style-type: none"> · 의사 소견에 따른 진단검사 확대, 환자 조기발견, 사회 감시체계 구축 · 의료기관의 감염 예방과 취약시설(요양시설·병원) 보호 조치 강화 · 지자체 자기격리자 업무 전담관리, 접촉자 격리 시설 23개소, 872실 확대 · 유·초·중등학교 개학 대비 방역 강화 계획 · 중국 입국 유학생 7만여 명 14일 자기격리 등 보호·관리 방안 논의 · 고용노동부, 사업장 방역 및 어려움 겪는 사업장 고용안정 적극 지원 	
	※미발표		
'20.02.17.	확진:30(-) 완치:10(+1)	<ul style="list-style-type: none"> · 요양병원 대상 중국 등 여행력 있는 종사자·간병인 실태조사 - 전국 1,470여 개 요양병원(2.17.~2.18.) 여행이력, 업무배제, 폐렴환자 여부 등 점검 · 호흡기 감염병 관련 감시체계, 인플루엔자 및 호흡기바이러스 감염 증 병원체 감시체계 코로나19 검사 추가 실시, 참여 기관 확대 · 코로나19 치료제 및 백신 개발 긴급 연구과제 공모 시작 · 중국인 유학생 관리 및 지원 등, 대학 체계적 관리 지침 배포 · 한·일 보건부 장관, 코로나19 상호협력 다짐 - 일본 다이아몬드 프린세스호 내 체류 중인 우리 국민 대한지원, 이송방안 협의 - 코로나19 양국 현황 및 방역대책 정보 공유, 향후 협력방안 논의 · 28번째 환자 완치하여 퇴원 	<ul style="list-style-type: none"> · 서울시, 코로나19에 따른 혈액수급난에 긴급헌혈 나서 · 찾동 방문간호사, 복지플래너 총 3,208명 확산예방 총력 - 관공속박업소 1,403개 전수조사 - 취약계층 수시 모니터링 - 취약계층 마스크, 세정제 전달, 감염예방 교육 실시 · 방역조사 안전 '클린존' 마크
	확진:12 완치:3		
stage 2 대구·경북 중심 지역사회 전파 확인			
'20.02.18.	확진:31(+1) 완치:12(+2)	<ul style="list-style-type: none"> · 31번째 환자 발생(59년생, 대구), 외국 방문 이력 없음 · 12번째, 14번째 환자 증상 호전으로 격리해제, 퇴원 · 전국 3만7000여 개소 어린이집에 방역물품 구입비 65억 6200만원 지원 - 어린이집 마스크, 손소독제 구입 지원 	<ul style="list-style-type: none"> · 서울시, 코로나19 지역경제 피해 최소화 대응체계 가동 - 안심클린시장 운영, 피해 기업 지원 등
	※미발표		
'20.02.19.	확진:51(+20) 완치:16(+4)	<ul style="list-style-type: none"> · 확진자 20명, 18명 대구·경북, 15명 31번째 확진자(신천지) 연관 - 선별진료소 거침없이 3차 의료시설 직행, 대구·경북 지역 내 다수 응급시설 폐쇄 - 당일 기점으로 국내 확진자 수 증폭 시작 · 코로나19에 따른 운영 어려움 의료기관 건강보험 급여비 조기지급 특례 시행 - '15 메르스때도 시행한바 있으며, 청구확인만 거쳐 10일 이내 90% 조기 지급 · 일본 크루즈선 7명 이송, 14일간 임시생활시설 격리 생활 시작 - 우리국민 6명, 일본인 배우자 1명 총 7명 - 김포공항 검역 후, 국립인천공항검역소 중앙검역의료지원센터 격리 생활 시작 · 보건복지부, 대한병원협회, 중소병원협회 등 6개 의료계 협조 요청 · 6번째, 10번째, 16번째, 18번째 환자 완치되어 퇴원 	<ul style="list-style-type: none"> · 성동구 주상복합아파트 관련 확진자 첫 발생 · 서울시, 코로나19 확산 방지 위한 공영차고지 방역소독 - 서울시 관리 29개 공영차고지 내 주차장 주1회 소독 - 천만 시민과 운전자 감염 예방
	확진:13 완치:5		
'20.02.20.	확진:104(+53) 완치:16(-) 사망:1(+1)	<ul style="list-style-type: none"> · 최초 사망자(청도 대남병원 관련) 발생, 신규 확진자 대부분 대구·경북 지역 · 정부 대구시에 즉각대응팀 19명, 중앙사고수습본부 6명 등 현지 파견 - 현재 선별진료소 8개 추가(14→22개소), 공중보건의 24명 추가 배치 예정 · 지역사회 전파 확인, 진단기관 46개→77개 추가 확대 · 서울지역 확진자, 선별진료소 세차례 방문했으나 검사 거부 · 제주 지역 대구 휴가다녀온 군인 확진 판정 · 코로나19 대응지침 지자체용 개정(제6판), 0시부터 적용 - 의료진 환자 의사 해외여행 경력 관계없이 의심될 경우 적극 검사 시행 · 코로나19 손실보상심의위원회 구성 - 감염예방법에 따라 손실 보상 구체적 기준 등 심의·의결 예정 	<ul style="list-style-type: none"> · 코로나19 피해 관광업계 대상 특별자금 지원 현장 설명회
	※미발표		
'20.02.21.	확진:204(+100) 완치:17(+1) 사망:2(+1)	<ul style="list-style-type: none"> · 제주, 충청북도, 충청남도, 경상남도 최초 확진자 발생 · 대구·경북 지역 병상 확보 노력 - 현재 음압 9개 병원 50병실 확보, 향후 공공병원 및 민간병원 병상 확보 · 신천지 대구교회 신도 코로나19 전수 검사 실시 예정 - 검사수행 민간 의료기관 4개소 추가 지정, 공중보건의 24명 추가 배치 · 청도 지역 코로나19 확산 방지를 위한 격리 및 검사 실시 · 정부, 「범정부특별대책지원단」 구성·운영 - 보건복지부, 행정안전부, 환경부, 경찰청 등 10개 기관 참여 · 국립중앙의료원, 국군대전병원 등 코로나19 전담병원 운영 준비 · 대구지역 전체 학교, 3월 1주 개학연기 협의 완료 · '코로나19 중앙임상TF'를 '신종감염병 중앙임상위원회'로 확대 	<ul style="list-style-type: none"> · 은평성모병원 관련 서울시 확진자 최초 발생 · 서울시 인재개발원 내 코로나19 격리자 8명, 21일 퇴소 · 서울시, 의심증상 시민까지 확대하여 지역감염 차단 노력 · 건강취약계층 복지시설 방역관리 총력 · 중국입국 유학생 픽업·임시거주공간·모니터링 전방위 지원
	확진:19 완치:6		

코로나19 발생 현황 및 정부 대응 요약

일자	국내 발생	정부	서울시
'20.02.22.	확진:433(+229) 완치:18(+1) 사망:2(-) ※미발표	<ul style="list-style-type: none"> · 대구지역 신천지 신도 명단(약 9,336명) 모두 확보 <ul style="list-style-type: none"> - 9,336명 중 1,261명(13.5%) 유증상 응답 - 2.7. 1차, 2.14. 2차 발병 추정, 종교 모임 내 지속 전파 시사 · 청도 대남병원 종사자 및 환자 전수조사 진행 중 <ul style="list-style-type: none"> - 현재까지 256명 중 111명 확진(사망자 2명 포함, 의료진 9명, 환자 102명) 확인 	
'20.02.23.	확진:602(+169) 완치:18(-) 사망:6(+4) ※미발표	<ul style="list-style-type: none"> · 코로나19 전국 확산 가능 대비, 위기경보 단계, "경계→심각" 격상 <ul style="list-style-type: none"> - 질병관리본부 '위기평가회의' 통해 보건복지부 장관 발령 통해 적용 - 해외 유입차단, 환자 발견 및 접촉자 격리 정책, 지역사회 확산 최소화 전략 추진 · 중앙사고수습본부, 국무총리 본부장 중앙재난안전대책 본부로 격상 · 대구, 경북 청도 지역 '감염병 특별관리지역' 집중 관리 <ul style="list-style-type: none"> - 대구지역 최소 2주간 자율 외출 자제, 이동 제한, 증상자 신속 검사 - 빠른 치료 위한 전담병원 병상·인력 확보 계획 · 지역별 코로나19 병상·인력 확보 및 단계별 활용계획 수립 <ul style="list-style-type: none"> - 중증환자 음압병상, 경증환자 전담병원 등 병상·인력 확보 계획 · 경주시 40대 남성 자택서 숨진 채 발견, 일상 감염자 중 최초 사망 발생 · 서울 은평성모병원 사례 중심 조사 진행중 <ul style="list-style-type: none"> - 해당 병원 내 2명의 확진자 발생 · 복지부 장관, 대구·경북 의료계 단체장과 긴급 간담회 개최 	
'20.02.24.	확진:833(+231) 완치:22(+4) 사망:8(+2) ※미발표	<ul style="list-style-type: none"> · 청도 대남병원 정신병원 한층 전원 확진판정(113명) · 서울 은평성모병원 간병인 근무자 확진 판정 · 대구, 경북지역 지역사회 확산 방지 대책 적극 실시 중 <ul style="list-style-type: none"> - 2.24.09시 기준, 대구 지역 환자 446명, 경북지역 환자 186명 - 대구지역 코로나19 확산 방지 위한 의료인 봉사자 모집 · 전국 모든 유·초·중등학교 개학 연기(3.1.→3.9.) · 개인정보 유출·확산 엄중 대처 	<ul style="list-style-type: none"> · 서울시 7대 선제적 대응책 가동 · 코로나19 피해 자하도수가 소상공인 관리비 감면 · 코로나19 공공일자리 총 1,700개 참여자 모집 · 코로나19관련 서울시 인준판 리우원회 · 1회용품 한시적 사용 허용
'20.02.25.	심 각 확진:977(+144) 완치:22(-) 사망:11(+3) 확진:33 완치:9	<ul style="list-style-type: none"> · 대구·경북 지역 병상·인력, 선별진료소, 진단 검사 물량 지속 확충 · 중앙재난안전대책본부, 전국 신천지 교회 신도 명단 협조 받기로 합의 · 코로나19로 운영상 어려움 겪고 있는 의료기관 지원 <ul style="list-style-type: none"> - 급여 조기 지급 특례, 인력·시설 신고 유예, MRI 집중심사 시기 연기 등 · 코로나19로부터 안전한 '국민안심병원' 운영 <ul style="list-style-type: none"> - 호흡기질환이 아닌 환자들이 안심하고 진료받을 수 있는 '국민안심병원' 지정 · 전국 정신건강의학과 폐쇄 병동 대상 실태조사 실시 <ul style="list-style-type: none"> - 종사자 여행 이력, 업무 배제, 입원 환자 폐렴 증상 여부 등 · 국민, 고위험군, 유증상자, 코로나19 유행지역 관련 대국민 행동 수칙 배포 · 코로나19 총력 위한 공공 2부제 일시 중단 · 1회용품 규제 제외 적용, 지자체별 탄력적 운용 통보 	<ul style="list-style-type: none"> · '은평성모병원대책본부' 구성(총 40명, 전원 검사 및 병원 내 집중영역 등 감염 차단 조치) · 코로나19 관련 중구계 지하차도간담회 · 신천지예수교 263개소 점검 · 188개 폐쇄방역 집합금지 명령 · 확인불가 66개소 합동점검 · 제보 등을 통한 주·저녁 현장점검 · 폐쇄시설 집합종교활동 적발 시 법적 조치 · 집합금지 위반 범투본 고발조치
'20.02.26.	확진:1,261(+284) 완치:24(+2) 사망:12(+1) 확진:51 완치:9	<ul style="list-style-type: none"> · 대구시 3.1.까지 전담병원 외 인근 지역병상 포함 총 1,600개 병상 확보 <ul style="list-style-type: none"> - 입원 대기 사례 발생하지 않도록 인력확충, 병상 가동 가속화 방안 논의 · 대구 의료인 봉사자 현 205명 지원 <ul style="list-style-type: none"> - 의사 11명 간호사 100명 간호조무사 32명, 임상병리사 22명, 행정직 등 40명 · 신천지 약 21만 2000명 전체 신도 명단 확보, 지자체와 전달 · 행사·다중이용시설·소독 등 지침 개정 및 시행 · 1차 '국민안심병원' 91개 의료기관 지정 <ul style="list-style-type: none"> - 호흡기 환자 병원 방문·입원 모든 진료 과정, 다른 환자와 분리 진료 병원 - 4개 상급종합병원, 68개 종합병원, 19개 병원 신청 · 코로나19 밀접접촉 방지 위한 유연근무제 활용 · 전국 어린이집 휴원 실시(2.27.~3.8.) · 마스크 수출제한 조치 및 공적 판매처 출고 의무화 오늘부터 시행 · 경기도 고양시, 최초 '드라이브-스루' 방식의 검사 시작 <ul style="list-style-type: none"> - 차에 탄 채로 검사 받는 것으로, 10분 만에 검체 채취 완료 · 코로나 3법 국회 본회의 통과, 감염병 검사·입원 거부시 처벌 <ul style="list-style-type: none"> - 「감염병의 예방 및 관리에 관한 법률」, 「검역법」, 「의료법」 	<ul style="list-style-type: none"> · 은평성모병원에 이어 서울자활 병원 상계백병원 코로나 확진자 발생 · 서울시, 코로나19 확산 방지 위해 도심내 집회 제한 강화 <ul style="list-style-type: none"> - 제한장소 서울역, 효자동삼거리까지 확대

코로나19 발생 현황 및 정부 대응 요약

일자	국내 발생	정부	서울시
'20.02.27.	확진:1,766(+505) 완치:26(+2) 사망:13(+1)	<ul style="list-style-type: none"> · 질병관리본부, 코로나19 바이러스 유전자 분석 “의미있는 변이 발견 못해” · 중앙임상위원회, 코로나19 중등도에 따른 효율적 의료자원 운영 필요 · 경북지역 음압병상 26개, 전남 총 811병상 확보 계획 · 대남병원 치료중인 정신질환자 국립정신건강센터 이송 · 대구시 의료기관 건강보험 선(先) 지급 특례 지원 시행 · 2.27. 기준 총 127개 ‘국민안심병원’ 지정 · 코로나 19 파견 의료인력 지원·운영 지침(안) 마련 · 국방부, 코로나19 의료 및 검역지원, 병상 및 시설 기여 등 동참 · 외교부, 우리 국민 입국 제한 또는 여행 제한 조치 외교력 적극 투입 대응 · 사회복지시설 휴관 권고 및 돌봄 공백 대응계획 	<ul style="list-style-type: none"> · 코로나19 확산대비 공화문세 종대로 집회전략 철거 · 서울시, 종교시설 방역강화 위한 예산 긴급지원
	확진:59 완치:9		
'20.02.28.	확진:2,337(+571) 완치:27(+1) 사망:16(+3)	<ul style="list-style-type: none"> · 국립보건연구원, 코로나19 대응 위한 민-관 협력 백신·치료 개발 추진 · ‘자동차 이동형(Drive Thru) 선별진료 모범사례 표준운영모형 마련 · 신천지 전체 국내 신도 194,781명 중 53.7% 확인, 유증상 1.4% · 청도 대남병원 코로나 19 확진자 60명, 국립정신건강센터 등으로 이송 · 코로나19 긴급 대응 위한 재난 관련 기금 사용 활성화 · 2.28. 기준 총 174개 ‘국민안심병원’ 지정 	<ul style="list-style-type: none"> · 성동구 주상복합아파트 관련 집단발생 확진 증가 · 서울시 신천지 28,317명 전수 조사, 유증상 217명, 고위험군 3,545명 · 서울의료원 코로나19 전담병원 전환 · 서울시와 일부 민간병원, 음압 병상 부족사태 대응 · 코로나19 피해지원 위해 공공사가 임대료 6개월간 50% 인하 · 서울 지하철 총력다해 코로나 19 확산 방지 · SNS 코로나19 응원 캠페인
	확진:65 완치:9		
'20.02.29.	확진:3,150(+813) 완치:30(+3) 사망:17(+1)	<ul style="list-style-type: none"> · 대구 893개 병상 사용중, 3.5.까지 1,000여개 병상 확보 예정 - 검사 인력: 공중보건의 165명, 간호인력 10명 지원/군 운전인력 61명 지원 - 전남병원 인력: 의사 50명, 간호인력 68명, 방사선사 2명, 임상심리사 2명 · 경북지역 전담병원 지정, 환자 소개로 950병상 확보 - 검사 인력 의사 9명, 청도 대남병원에 간호인력 46명 지원 · 신천지 전수 조사 88.1% 완료, 1.9%(3,381명) 유증상 	-
	※미발표		
'20.03.01.	확진:3,736(+586) 완치:30(-) 사망:18(+1)	<ul style="list-style-type: none"> · 확진자 중 대구 2,569명, 경북 514명, 경기 84명, 서울 82명 등 · 중앙방역대책본부, 사회적 거리두기 실천 당부 · 건강취약계층 외출 자제, 마스크 착용 등 철저히 - 65세 이상자, 만성질환자, 임산부 등 · 국민안심병원 214개 지정 	-
	※미발표		
'20.03.02.	확진:4,212(+476) 완치:31(+1) 사망:22(+4)	<ul style="list-style-type: none"> · 보건복지부, 2020년 업무계획 발표, 신종 감염병 등 공중보건 위기대응체계 고도화 등 밝힘 - ▲감염병 위기 대응체계강화, ▲신속대응위한 현장 중심 추진체계 확충, ▲주요 감염병 예방·상시 관리 강화, ▲코로나19 사후 평가 및 과제 지속 발굴 등 · 대구·경북 경증환자 위한 생활치료센터 운영 시작(대구1 센터 개소) · 대구·경북 등 진료·방역 중사 의료인의 보호장구 지속 지원, 확대 	<ul style="list-style-type: none"> · 서울시, ‘차량이동 선별 진료소’ 4개소 운영 · ‘보건소 선별진료소’ 50개로 확대 · 박원순 시장, ‘사회적 거리두기’ 적극 동참 제안 · 은평성모병원, 서울재활병원 지속 조치
	확진:92 완치:13		
'20.03.03.	확진:4,812(+600) 완치:34(+3) 사망:28(+6)	<ul style="list-style-type: none"> · 대구 신천지 전수조사 49.6% 완료, 양성판정률 62% · 코로나19 대구 진단검사 우선순위 변경 '신천지신도→일반시민' · 대구1 생활치료소 경증 확진자(138명) 입소 시작 · 환자 중증도 따라 분류하여 병상 배정, 입원치료 병상 지속 확보 · 중대본 1차 손실보상위원회 회의 개최(2.17.구성) · 대구 취약계층 돌봄 공백 발생, 긴급돌봄서비스 지원단 모집 · (해외)이탈리아 확진자 2,036명, 사망자 52명 증가, 이란 총 확진자 2,336명, 사망자 77명 등 해외 확진자 증가 추세 	<ul style="list-style-type: none"> · 서울시 개학연기에 따른 돌봄공백, 긴급돌봄 지원 · 취약계층 마스크 20만 개 지원
	확진:98 완치:15		

코로나19 발생 현황 및 정부 대응 요약

일자	국내 발생	정부	서울시
'20.03.04.	확진:5,328(+516) 입차:41(+7) 사망:32(+4)	<ul style="list-style-type: none"> · 자동차 이동형 선별진료소 표준운영지침 마련 및 배포 · 청도 대남병원 코로나19 확진 정신질환자 102명 상환 <ul style="list-style-type: none"> - 위중자 33명 국가지정격리병원으로 전원, 29명 국립정신건강센터로 전원, 33명 대남병원에 남아 코로나19 치료 · 청도대남병원 정신병동 환자 첫코로나19 완치, 정신질환자 진료지침 확정 · 코로나19 「국민안심병원」 254개 지정 · (해외)이탈리아 확진자 2,502명(+446명) 3월 15일까지 학교 폐쇄 	<ul style="list-style-type: none"> · 동대문구 교회·PC방 관련 확진자 첫 발생 · 서울시 COVID19 심리지원단 발족 · 코로나19 2차 격리시설 서울 영어마을 수유캠프 추가 지정 · 대구 장애인 시설 확진자 5명 시립병원 입원 지원
	확진:99 입차:26		
'20.03.05.	확진:5,766(+438) 입차:88(+47) 사망:35(+3)	<ul style="list-style-type: none"> · 경상북도 봉화군 노인의료복지시설 푸른요양원 47명 집단 확진 <ul style="list-style-type: none"> - 3.4. 2명 확진 포함 총 49명 확진자 발생 · 경기도 분당제생병원 관련 확진자 첫 발생 · 감염병 특별관리지역 경북 경산 추가 <ul style="list-style-type: none"> - 경북 신천지 신도 확진자 중 절반가량 거주(135명), 지역 내 2차 감염 및 집단감염 사례 나타나고 있음 · 대구·경북 3개 생활치료센터 584명 경증환자 입소 · 공중보건의 742명 조기입용, 대구·경북 470명 배치 	<ul style="list-style-type: none"> · 코로나19 피해노동자 '스트레스·불안' 심리상담
	확진:105 입차:26		
'20.03.06.	심각 확진:6,284(+518) 입차:108(+20) 사망:42(+7)	<ul style="list-style-type: none"> · 대구 한마음아파트 46명 확진자 발생, 코호트 격리 · 치료역량 높은 상급종합병원 등 100여개 기관 중심 음압병상 확충 추진 · 대구·경북 6개 생활치료센터 756명 경증환자 입소 · 코로나19 관련 심리지원 체계 개편 <ul style="list-style-type: none"> - 대한신경정신의학회, 국가트라우마센터, 국립정신병원 등과 함께 격리자, 가족, 의료인 등 전방위 심리지원 · 국민안심병원 290개 지정 · (해외)전 세계 감염자 10만명 돌파, 중국(80.6%), 한국(6.5%), 이란(4.7%), 이탈리아(3.8%) 순 · (해외)이탈리아 일 확진자 796명, 이란 1,234명 증가. 유럽 및 미국, 일본 등지에서 지속 증가 추세 	-
	확진:106 입차:26		
'20.03.07.	확진:6,767(+438) 입차:118(+10) 사망:44(+2)	<ul style="list-style-type: none"> · 취약계층 생활시설 예방적 보호 조치 강화 <ul style="list-style-type: none"> - 경기(3.1.) 경북(3.5.) 생활 시설 코호트 격리조치 시행 - 전국 요양병원 추가 전수조사 시행(3.12.까지) - 사회복지시설 대응지침, 감염병 예방지침 시행 · 대구·경북·천안 8개 생활치료센터 1,110명 경증 환자 입소 · 국민안심병원 303개 지정 · 대구시 사회서비스원 격리 등 돌봄 필요한 취약계층 긴급돌봄서비스 실시 	-
	확진:112 입차:26		
'20.03.08.	확진:7,134(+367) 입차:130(+12) 사망:50(+6) ※미발표	<ul style="list-style-type: none"> · 대구·경북·충남·충북 지역 10개 생활치료센터 개소, 1,180 입소 · (해외)이탈리아 총 확진자 5,883명(사망자 233명), 롬바르디아 및 북부 14개 주 4월 3일까지 봉쇄 결정 	<ul style="list-style-type: none"> · 사회적 거리두기 시민운동 '잠시멈춤' 확대
stage 3_국내 수도권 중심 취약집단 집단감염 증가 / 해외 확진자 급증, 중국 외 국가 유입 확산세			
'20.03.09.	확진:7,382(+248) 입차:166(+36) 사망:51(+1)	<ul style="list-style-type: none"> · 감염경로 불명확 사례 증가(서울 35.1%, 경북 28.1%, 대구 17.9% 등) <ul style="list-style-type: none"> - 위험지역 방문 속임, 격리 상태이나 외부 활동 하는 등의 사례 지속 발생 영향 · 대구·경북 지역 확산세 둔화, 천안시 운동시설, 경로당, 노래방, 병원 등 집단발생 증가 · 대구·경북지역 치료 병상 확보, 생활치료센터 개소 등 조치 노력 <ul style="list-style-type: none"> - 생활치료센터 총10개소, 1,663명 경증환자 입소 · 코로나19 관련 마스크 5부제 시작 · 이탈리아, 이란, 일본 급증세로 이란 교민 귀국 지원 결정 · 일본발 입국자 특별입국절차 운영 시작 · (해외)이탈리아 확진자 7,375명, 사망자 366명으로 높은 치명률 	<ul style="list-style-type: none"> · 구로구 콜센터 집단감염 발생 · 자치구 역학조사 강화, 시 차원 '즉각대응반' 지원 강화 · 신천지 법인 현장 실태조사 · 시청 등 재택근무(SVPN 확대) 기반 구축
	확진:130 입차:29		
'20.03.10.	확진:7,513(+131) 입차:247(+81) 사망:54(+3)	<ul style="list-style-type: none"> · 국립보건연구원, 코로나19 치료제 개발 연구 본격화 · 생활치료센터 총 12개소, 2,071명 경증환자 입소 · 개학 연기로 인한 긴급돌봄 조치, 요양병원 지속 현장 점검 · (해외)전 세계 109개국 확진자 11만4천여명, 치명률 3.52%(4,029명) · (해외)이탈리아 확진자 9천명대, 한국보다 확진자 많아짐. 스페인 확진자 급증으로 1,650명, 사망자 35명 · (해외)WHO 전세계 국가 4가지 유형화(미발생국/발생국/집단감염 발생국/지역사회감염 발생국) 	<ul style="list-style-type: none"> · 전 콜센터 긴급점검 실시 <ul style="list-style-type: none"> - 3.8. 구로 최초 확진자 발생, 이후 직원 및 가족 등 집단 확진 · 코로나19 전담구급대 운영, 음압형 이송장비 도입 · 「재난 긴급생활지원」 정부 건의 · 약국 마스크 판매 일손 지원
	확진:156 입차:30		

코로나19 발생 현황 및 정부 대응 요약

일자	국내 발생	정부	서울시
'20.03.11.	확진:7,755(+242) 완치:288(+41) 사망:60(+6)	<ul style="list-style-type: none"> · 서울 구로 콜센터, 대구 콜센터 등 확진자 지속 발생 · 고위험 사업장 집단감염 방지 집중 관리 방안 마련 · 코로나19 「중증응급진료센터」 지정·운영 · 국민안심병원 312개소 지정 및 이행상황 점검 · 생활치료센터 13곳, 2,358명 경증환자 입소 · 코로나19 스트레스, 한국심리학회, 대한신경정신의학회 등과 연계하여 지원 · (해외)미국(1,075명) 및 스페인(2,115명) 확진자 대량 발생 	<ul style="list-style-type: none"> · 구로콜센터관련 65명, 해외접촉 17명, 은평성모관련 14명 등 · 취약계층 마스크 1만장 지원
	확진:205 완치:37		
'20.03.12.	확진:7,869(+114) 완치:333(+45) 사망:66(+6)	<ul style="list-style-type: none"> · WHO 질병 경계 수위 최고단계인 팬데믹 선언 · 코로나19 예방을 위한 사업장 집중관리 지침 마련 · 특별입국절차 대상 5개 국가 확대, 총 11개 국가 실시 - (현)중국, 홍콩마카오, 일본, 이탈리아, 이란+(추가)프랑스, 독일, 스페인, 영국, 네덜란드 · 14개 생활치료센터 2,470명 경증환자 입소 · (해외)이탈리아 확진자 12,462명, 사망자 827명, 전국 봉쇄령 · (해외)미국 영국 제외 전 유럽 여행 30일간 금지, 유럽 각국의 방역 대응방식 급변, 국가별 확진자수 폭증 	<ul style="list-style-type: none"> · 청년 긴급지원 사업 추진 - 알바 끊긴 청년 월50만원 청년수당 제공 등 · 시민에 온라인 무료 공연 제공
	확진:219 완치:38		
'20.03.13.	확진:7,979(+110) 완치:510(+177) 사망:67(+1)	<ul style="list-style-type: none"> · 최근 약20여명의 정부세종청사 공무원 확진 · 신천지 신도 중 다중이용시설 종사자 전수 진단 검사 계획 발표 · 감염병전담병원 69개소 보조금 290억 원 지급 · 금융당국 「금융권 콜센터 코로나19 감염 예방 대책」 발표 	<ul style="list-style-type: none"> · 동대문구 교회·PC방 집단감염 확인 · 서울디지털재단, 서울의료원에 코로나19 지원로봇 도입 · 태릉선수촌 올림픽의 집 코로나19 생활치료센터로 운영 · 서울시 쪽방촌 전 세대에 긴급 구호품 지원 · 25개 자치구 모든 임산부에 마스크 총29만매 지급 · 코로나19 피해노동자 전담 '노동권리대책반 운영'
	확진:231 완치:40		
'20.03.14.	확진:8,086(+107) 완치:714(+204) 사망:72(+5)	<ul style="list-style-type: none"> · 정부청사 방역관리 강화 · 공무원 대상 유연근무 이행지침 시행 · 대구·경북지역 등 생활지원 및 긴급돌봄 추진현황 점검 - 대구·경북의 생활비지원, 유급휴가비 지원 현황 등 · (해외)프랑스 16일부터 프랑스 내 모든 교육기관 휴교령 · (해외)미국 국가비상사태 선포, 감염질환 인해 '09년 인플루엔자 이후 처음 	
	확진:244 완치:44		
'20.03.15.	확진:8,162(+76) 완치:834(+120) 사망:75(+3)	<ul style="list-style-type: none"> · '20.2.21. 이후 23일만에 확진자 수 100명 이하로 내려감 	
'20.03.16.	확진:8,236(+74) 완치:1,137(+303) 사망:75(-)	<ul style="list-style-type: none"> · 경기 성남시 은혜의강 교회, 일일 확진자 40명 이상 집단감염 발생 보고 · 격리해제율 8.8%, 치명률 0.91%, 약 80.7% 집단발생과 연관 · 대구, 경북 경산·청도·봉화 특별재난지역 선포 · 코로나19 대응을 위한 의료기관 지원 계획 발표 - 건강보험지원 강화, 코로나 치료 필수비용 신속지원, 의료기관 용자 지원 등 · 생활치료센터 16개, 2,620명 경증환자 입소 · 특별입국절차 유럽발(發) 모든 항공노선 탑승자로 확대 - (현)11개 국가→(확대)아시아5개국+유럽발 항공노선 전체 · (해외)이탈리아 확진자 2만4천여명, 스페인 8,744명, 전세계 치명률 4.01% 	<ul style="list-style-type: none"> · 재난 긴급 생활비지원 시민 71.4% 찬성 · 돌봄 중단된 장애인·어르신에 긴급돌봄 제공 · '착한 마스크' 캠페인 지원
	확진:254 완치:52		
'20.03.17.	확진:8,320(+84) 완치:1,401(+264) 사망:81(+6)	<ul style="list-style-type: none"> · '수도권 43명' vs '대구·경북 37명' 확진자 발생 역전, 수도권 방역 강화 · 전국 유·초·중·고 4월 5일까지 2주 개학 연장 · 특별입국절차 적용대상을 국내 모든 내·외국인 입국자로 확대 - (현)아시아5개국+유럽발 항공노선 → (확대)모든 내·외국인 입국자 · 한국사회복지협의회 취약계층 마스크 1만5천여장 지원 	<ul style="list-style-type: none"> · 생활치료시설 1,800병상 확보 · 서울시, 복지일선 요양보호사에 마스크 6만8천매 지원 · 집단감염 높은 사업장 시민제보 불이익 노동자 구제 등 · 신천지교 서울내 2개 지파 분부 종합행정조사
	확진:267 완치:55		

심각

코로나19 발생 현황 및 정부 대응 요약

일자	국내 발생	정부	서울시
'20.03.18.	확진:8,413(+93) 완치:1,540(+139) 사망:84(+3)	<ul style="list-style-type: none"> · 대구 요양병원 5곳에서 87명 확진, 집단감염 발생 · 코로나19 추경, 대구·경북 지원 1조394억원, 감염병 대응 대폭 증액 · 보건복지부 추경 3조6675억 원 확정, 감염병 대응역량 강화, 민생경제 지원 등에 투입 · 한국-WHO 코로나19 임상연구 국제협력 전문가 회의 개최 · 정부 코로나19 어려움 겪고 있는 소상공인 지원 대책 발표 · (해외)세계 총 감염자 20만명 돌파, 중국 40.4%, 이탈리아 15.7%, 이란 8%, 독일 5.1%, 대한민국 4.2% 순 · (해외)이탈리아 25일만에 누적 확진자 3만 넘어, 2,503명 사망 · (해외)국가별 경기부양책, 국민 지원대책 마련 	<ul style="list-style-type: none"> · 해외 접촉자 중심 확진 증가 · 서울시 전국 최초 '재난 긴급생활비 지원' 시행
	확진:270 완치:55		
'20.03.19.	확진:8,565(+152) 완치:1,947(+407) 사망:91(+7)	<ul style="list-style-type: none"> · 5일만에 확진자 100명대 진입, 대구 요양병원 등 집단감염에 의한 증가 · 총 확진자 8,565명, 격리해제 1,947명, 사망자 91명, 치명률 1.06% · 대구·경북 지역 요양병원 표본 진단검사 시행 · 이란 재외국민 귀국 지원, 방역 및 의료지원 대책 논의 · (해외)이탈리아 확진자 3만5천여명, 이란 1만8천여명, 프랑스·미국 9천여명 · (해외)보건의료체계별(공공vs민간주도) 감염병위기 대응 역량 논란 	<ul style="list-style-type: none"> · 서울시 '코로나19 추경(안) 8,619억원 편성, 117.7만 가구 재난 긴급 지원 · 다산콜센터 공공콜센터 최초 원격 재택근무시스템
	확진:282 완치:58		
'20.03.20.	확진:8,652(+87) 완치:2,233(+286) 사망:94(+3)	<ul style="list-style-type: none"> · 대구 대실요양병원(64명), 경북 서요양병원 관련(30명) 등 다수 집단감염 발생 · 복지부, 코로나19 대응 위해 긴급복지지원제도 개선 · 유럽발(發) 입국자 대상 검역 강화 추진 · (해외)총 사망자수 10,000명 이상, 이탈리아 34%, 중국 32.5%, 이란 12.8%, 스페인 8.3%, 프랑스 3.7%...잠정 치명률 4.09% 	<ul style="list-style-type: none"> · 서울시, '코로나19 중증응급 진료센터' 9개소 지정, 유증상 중증환자 즉각 진료
	확진:300 완치:64		
'20.03.21.	확진:8,799(+147) 완치:2,612(+379) 사망:102(+8)	<ul style="list-style-type: none"> · 이란 교민 귀국(80명), 유증상자 2명, KOICA 연수센터에서 격리 생활시작 · 종교시설, 실내 체육시설, 유흥시설 15일간 운영 중단 권고 	
	확진:324 완치:64		
'20.03.22.	확진:8,897(+98) 완치:2,909(+297) 사망:104(+2)	<ul style="list-style-type: none"> · 유럽발 모든 입국자 코로나19 진단검사 실시, 재입입 막기 위한 조치 강화 - 음성이어도 14일 자가격리 또는 능동감시 통해 사후관리 진행 · 복지부, 코로나19 긴급복지지원제도 개선 · 요양병원·요양시설 방역 관리 강화 · (해외)총 확진자 4일만에 20만~30만 돌파, 중국(27%), 이탈리아(17.8%), 스페인(8.4%), 독일(7.8%), 미국(7.5%) 순, 한국(2.9%)은 8번째 · (해외)이탈리아 총 확진자 53,578명, 사망자 4,825명, 잠정 치명률 9.00% 	<ul style="list-style-type: none"> · 예배강행 의사 밝힌 2,209개 교회 현장 점검, 예배 중지 요청 및 7대 방역수칙의 준수 여부 점검
	확진:324 완치:64		
'20.03.23.	확진:8,961(+64) 완치:3,166(+257) 사망:111(+7)	<ul style="list-style-type: none"> · 추가 확진자 64명 중 해외유입 14건(21.9%), 유럽, 미주 유입 사례 지속 발생 · 중대본 정례브리핑 비대면 방식 전환, 15일간 강력한 사회적 거리두기 · 유럽발 입국자 유증상 152명 격리시설, 무증상 1,290명 임시생활시설 입소 · (해외)전 세계 확진자 전일대비 10.66% 증가, 치명률 4.49% · (해외)이탈리아 등 코로나19 진단 키트 요청 및 한국 대응법 공유 요청 증가 	<ul style="list-style-type: none"> · 서울시, 종교집회 및 감염병 고위험사업장(실내 체육시설, 유흥시설 등) 점검 및 중단 권고
	확진:330 완치:64		
'20.03.24.	확진:9,037(+76) 완치:3,507(+341) 사망:120(+9)	<ul style="list-style-type: none"> · 추가 확진자 76명 중 해외유입 22건(28.9%), 유럽 18건, 미주 4건 등 · 중대본, 지자체 고강도 사회적 거리두기 현장점검 지속 실시 · (해외)중국 신규확진자 78명 중 74명 해외 역유입, 역유입 대책마련 시급 	<ul style="list-style-type: none"> · 해외유입 지속 증가, 미국 입국자 전원 자가격리 검토 · 서울시, 최대 50만원 재난긴급생활비지원
	확진:336 완치:72		
'20.03.25.	확진:9,137(+100) 완치:3,730(+223) 사망:126(+6)	<ul style="list-style-type: none"> · 추가 확진자 100명 중 해외유입 51건(51.0%), 유럽 29건, 미주 18건, 아시아 4건 등 · 3.27.부터 미국발(發) 입국자에 대한 검역 강화방안 발표 · 저소득층 230만 명 이동 263만 명 노인일자리 참여자 54만 명에 소비쿠폰 지원 · 전국 835만명 건강보험료 경감대상자 지정 월 건강보험료 50% 3개월 간 지원 · 코로나19로 운영 어려운 의료기관 위해 총 4,000억원 규모 용자 추진 · (해외)미국 2개월만에 확진자 5만명 넘어 새로운 전염지 오명, 10대 사망자도 발생 	<ul style="list-style-type: none"> · 구로구 소재 교회(만민중앙교회) 확진자 발생 · 서울시 8619억원 추경 시의회 본회의 통과 · 코로나19 피해소상공인 긴급 수혈 "열혈의 약속" - 신공공급 확대 및 절차 혁신
	확진:348 완치:72		

코로나19 발생 현황 및 정부 대응 요약

일자	국내 발생	정부	서울시
'20.03.26.	확진:9,241(+104) 완치:4,144(+414) 사망:131(+5)	<ul style="list-style-type: none"> · 신규확진자 104명중 해외유입관련 39건(유럽25, 미주11, 아시아 3) · 검역강화 위해 인천공항 옥외 워킹스로 진료소 설치, 해외입국자 자가격리 강화 · 국립보건연구원, 코로나19 치료제·백신실용화 연구 가속화 · 개학연장 지속적인 논의, 강력한 사회적 거리두기 해야 생활방역 전환 가능 · 지방자치단체별 코로나19로 인한 국민 생활안정 지원 대책 속속 발표 · (해외)이탈리아 일 사망 743명, 총 7,503명 사망, 치명률 10.09% 	<ul style="list-style-type: none"> · 서울 구로콜센터 확진자 160명(콜센터 건물 97명, 접촉자 63명), 수도권 내 가장 큰 집단감염 사례 · 서울시 재난긴급생활비 30일 신청, 총117만7천가구에 온라인 5부제, 찾아가는 접수 등으로 신속 지원 계획 · 서울시, 신천지 법원하가 취소
	확진:361 완치:81		
'20.03.27.	확진:9,332(+91) 완치:4,528(+384) 사망:139(+8)	<ul style="list-style-type: none"> · 대구시 제이미주병원 62명 집단감염 발생 <ul style="list-style-type: none"> - 대구 대실요양병원과 동일 건물, 26일 1명 확진 후 직원 72명, 환자 286명 전수조사 결과 61명 추가 확진 판정 받음 · 미국발(發) 입국자 검역 강화 <ul style="list-style-type: none"> - 유증상 87명 공항내 진단검사 후 임시대기시설 대기, 무증상 1,207명 14일간 자가격리, 증상 발생시 즉각 코로나19 진단검사 실시 · 정부, 만 7세 미만 자를 둔 200만 가구 아동 40만원 아동돌봄쿠폰 지급 · 학원, 종교시설 등 휴원 지속 권고 및 사회적거리두기 이행 상황 점검 · 보건복지부, WHO에 한국 방역 대응 현황과 경험 공유 · 정부, 코로나19 연구 자료(심평원 청구료 및 연구 성과 등) 국제 공개 방안 마련 · (해외)총 확진자 50만명 돌파, 중국 16.2%, 이탈리아 14.86%, 미국 14.8% 등 	
	확진:376 완치:88		
'20.03.28.	확진:9,478(+146) 완치:4,811(+283) 사망:144(+5)	<ul style="list-style-type: none"> · 누적 완치자가 확진 격리자 넘어서는 2차 골든 크로스 나타남 · 대구소재 6개 병원 총85명(제이미주 74, 기타 11)확진됨, 대구시 요양병원 두차례 재검, 대구소재 정신병원 전수조사 결정 · 실내체육시설 등 사회적 거리두기 이행상황 점검 · 방호복 및 방역물품 국내 생산 기반 확대 계획 · (해외)총 확진자 60만명 돌파, 미국 17.4%, 이탈리아 14.4%, 중국 13.5% 등 · (해외)미국 확진자 총 104,463명, 사망자 1,702명, 확진자 10만명 돌파한 첫 번째 나라, 뉴욕 주 44,876명으로 절반 차지 	<ul style="list-style-type: none"> · 구로구 소재 교회(만민중앙교회) 3월 25일부터 현재까지 7명 확진자 확인, 접촉자 조사중(교회 4명, 가족 등 접촉자 3명)
	확진:391 완치:93		
'20.03.29.	확진:9,583(+105) 완치:5,033(+222) 사망:152(+8)	<ul style="list-style-type: none"> · 신규확진자 중 해외유입 사례 41건(39%), 누적 412건(유럽 235, 미주109 등) · 보건복지부, 전국 약 200만 가구 1인당 40만원 아동돌봄쿠폰 지급 · (해외)이탈리아 총확진자 92,472명 사망자 10,023명 최초 사망자 1만명 넘음 · (해외)미국 확진자 12만명 넘음, 사망자 이틀만에 두배 증가, 2천명 돌파 	<ul style="list-style-type: none"> · 박원순 시장 세계 45개 주요도시 시장들과 '코로나19 공동대응 화상회의' 서울의 노하우 공유
	확진:413 완치:93		
'20.03.30.	확진:9,661(+78) 완치:5,228(+195) 사망:158(+6)	<ul style="list-style-type: none"> · 모든 국가에서 입국하는 해외입국자 전원 14일 원칙적 격리 실시 · 심평원 세계 확산 대응 돕기위해 국내 코로나19 환자 데이터 공개 · (해외)전 세계 확진자 60만 넘은지 이틀만에 70만명 넘어, 미국(18.7%) 급증 	<ul style="list-style-type: none"> · 서울시 '비상경제대책TF' 가동, 5인 미만 소상공인 무급휴직자에 월 최대 50만원 지원, 관광업 100억원 지원 등
	확진:434 완치:92		
'20.03.31.	확진:9,786(+125) 완치:5,408(+180) 사망:162(+4)	<ul style="list-style-type: none"> · 교육부, 최초 초중고 신학기 온라인 개학 실시(4.9.이후 순차적 온라인 개학) · 유치원 및 어린이집 휴원 연장, 긴급보육 이용률 증가 · 보건복지부 저소득층 230만 명 대상 소비쿠폰 지급 시작 · 이탈리아 교민(530명) 임시항공편으로 인천공항 도착 예정(4.1.~2.) 	<ul style="list-style-type: none"> · 서울시, 코로나19로 매출감소로 이종고 겪는 임차인지원 위한, '착한 임대인' 선정등 다양한 지원 발표
	확진:454 완치:107		
'20.04.01.	확진:9,887(+101) 완치:5,567(+159) 사망:165(+3)	<ul style="list-style-type: none"> · 4.1.0시부터 모든입국자 14일 자가격리, 단기 체류 외국인 시설격리 · 어린이집·사회복지시설 휴원연장, 아동 긴급보육 이용률 등 점검 · 특별재난지역(대구·경북 등) 취약계층 만성질환자에 의료기기 지원 · '코로나19 국민 위험인식' 3차 조사 결과, 응답자의 96% 외출 자제, 모임종교행사 불참 92.3% · (해외)유럽 코로나19 이탈리아 주춤, 프랑스·스페인서 기승 	<ul style="list-style-type: none"> · 서울시 재난긴급생활비 신청 2일만에 첫 지급 완료 · 치매돌봄 등 비대면으로 맞춤형 서비스 지속 제공 · 청년 상인이 만든 도시락 취약계층 전달 · 여의도한강공원 주차장 폐쇄
	확진:478 완치:117		

코로나19 발생 현황 및 정부 대응 요약

일자	국내 발생	정부	서울시
'20.04.02.	확진:9,976(+89) 완치:5,828(+261) 사망:169(+4)	<ul style="list-style-type: none"> · 국내발생 약 83.3%는 집단발생 연관성 확인, 기타 조사·분류 중 사례 10.7%, 해외유입 사례가 6.0% · 국내 코로나19 사망 대구 117명, 경북 41명, 경기 6명, 부산 3명, 울산 1명, 강원 1명으로 대구·경북에 집중(93.5%) · 경기도 전체 확진자 중 약 50%는 교회, 콜센터, 병원 등에서 발생한 집단감염 사례, 최근 의정부성모병원의 환자 발생 · 이탈리아 밀라노에서 임시항공편에 탑승한 우리 국민과 그 직계 가족 총 309명 4월 1일 14시 30분에 인천공항에 도착 · 보건복지부, 코로나19 등 국내 자체 백신 개발을 위한 대규모 연구 투자, 10년간 2천151억원 지원 · 국립보건연구원, 코로나19 치료제 현장 적용을 위한 임상연구 추진 	<ul style="list-style-type: none"> · 서울시민 10명 중 9명 사회적 거리두기 효과 인식, 서울시 대처 긍정평가 80.5% · 종합운동장 대규모 '워킹스루 선별진료소' 설치, 해외 입국자 전원 진단검사 실시 · 서울시, 재난긴급생활비 신청 14만2369명, 25명 지급 완료 · 서울시, 교육청-지차구 협력하여 노트북 5만2천여대 지원 · 사회적경제기업에 총150억원 규모 '코로나19 특별용자 지원'
	확진:494 완치:127		
'20.04.03.	확진:10,062(+86) 완치:6,021(+193) 사망:174(+5)	<ul style="list-style-type: none"> · 국내 확진자수 1만명 초과, 첫확진자 발생(1.20.) 이후 74일만 · 대구 지역사회전파 시작 이래로(2.18.) 45일만에 일일 확진자 10명 미만 · 경북 경산시 60대 개인 내과 의사 사망, 국내 첫 의료진 사망자 발생 · 정부, 긴급재난지원금 대상자 선정 원칙 마련, 건보료 합산 소득하위 70% · 아동돌봄쿠폰 전자상품권 준비완료, 4.13.부터 지급 · 코로나19 데이터 기반 임상연구 활성화를 위한 전문가 자문회의 개최 	<ul style="list-style-type: none"> · 서울시, 여의도 윤종로 버스노선 임시 우회, '벚꽃축제 보다 잠시 멈춤' · 사랑제일교회 집회금지명령 위반으로 고발 · 서울시, 코로나19 '시 모니터링 콜시스템' 도입
	확진:513 완치:131		
'20.04.04.	확진:10,156(+94) 완치:6,325(+304) 사망:177(+3)	<ul style="list-style-type: none"> · 국내 잠정 완치율 62.27%(50% 돌파 일주일 만), 잠정 치사율 1.72% · 중대본, 강화된 사회적 거리두기 2주 연장(4.19.까지) - 목표: 일 확진자 수 50명 수준, 감염경로 알 수 없는 사례 5% 이하로 최소화 	<ul style="list-style-type: none"> · 무증상 해외입국자 검사 강화, 자가격리위반시 무관용 원칙 적용 · 서울시, 인천공항 입국자 전용 '외국인관광택시' 투입해 특별수송
	확진:533 완치:144		
'20.04.05.	확진:10,237(+81) 완치:6,463(+138) 사망:183(+6)	<ul style="list-style-type: none"> · 중대본, 코로나19 상황가운데 의료인력 안전한 환경 근무할 수 있도록 「감염예방 추진방안」 마련·시행 · 해외입국자 GIS 통합상황판 통해 다중 감시체계 구축, 무단 이탈시 '무관용 원칙'에 따라 엄정 처리 - 감염병예방법 위반 1년 이하의 징역 또는 1,000만원 이하 벌금(4.5 시행) 부과 	
	확진:558 완치:145		
'20.04.06.	확진:10,284(+47) 완치:6,598(+135) 사망:186(+3)	<ul style="list-style-type: none"> · 완치 후 재확진 사례 51건, 현재 재감염보다는 바이러스 재활성화로 판단 · 코로나19, 강화된 사회적 거리두기 지속 호소, 국민 피로도 급증 · 코로나19 피해 의료기관 지원 「의료기관 긴급지원자금」 융자신청 시작 · (해외)일 확진자 10만명 초과, 전세계 확진자 130만명, 미국 확진자 33만명, 사망 9,500여명 	<ul style="list-style-type: none"> · 서울시, '코로나19 타격' 문화예술계에 총50억 긴급지원
	확진:563 완치:151		
'20.04.07.	확진:10,331(+47) 완치:6,694(+96) 사망:192(+6)	<ul style="list-style-type: none"> · 영업 강행하던 서울시 유흥업소 확진자 발생 · 자가격리자 4만6천명, 75명 관련법 위반 사법처리 진행 중 · 국립보건연구원, 코로나19 백신 후보물질 제작 · WHO 5월 세계보건총회에서 한국 코로나19 대응 경험 기초 발제 요청 · WHO 국가별 치명률 격차, 전염 확산 수준, 국가 내 주요 감염군, 의료 인프라, 검사 진행 수로 평가 	<ul style="list-style-type: none"> · 서울시 첫 사망자 발생, 폐암 투병 구로 콜센터 가족 · 서울시 자가격리 무단 이탈자 원스트라이크아웃제 적용
	확진:571 완치:164 사망:2		
'20.04.08.	확진:10,384(+53) 완치:6,776(+82) 사망:200(+8)	<ul style="list-style-type: none"> · 이태원 술집(J바), 서래마을 술집(L바) 각각 1명, 3명 확진자 발생 · 일본, 동선 거짓진술 할 경우 2년 이하 징역, 2천만원 이하 벌금 · 보건복지부, 아세안 10개국과 한국의 방역 대응 경험 공유 · 고위험집단 방역강화, 학원에 대한 행정명령 강화 · 법무부, 활동범위 제한 명령 등 위반 외국인 최초 강제추방 · (해외)미국, 코로나 확진자 40만542명(치명률 약 3.2%)...최대 발생지 뉴욕 사망자수 9.11 테러 넘어 	<ul style="list-style-type: none"> · 고강도 '잠시 멈춤' 지속 당부 · 서울시장 유흥업소 집합금지 명령, 발생업소 118명 전원 자가격리, 전수조사
	확진:581 완치:169 사망:2		
'20.04.09.	확진:10,423(+39) 완치:6,973(+197) 사망:204(+4)	<ul style="list-style-type: none"> · 대구경북 사태 이후 신규확진자 51일만에 최저 수준, 그러나 재확진 사례 증가 · 국내 사망 204명(4.9.0시 기준)평균연령 77.4세, 203명이 기저질환자 · 국내 최초 온라인 개학(고3, 중3) · 일본, 유전자 변이 추적 지속, 의미있는 유전자 변이 발견되지 않아 · 단기 대량 검사 위한 "취합검사법" 프로토콜 제작, 집단 감염 선별 유용 · 코로나19 대응 손실입은 146개 의료기관 1,020억 원 개산급 지급 · (해외)전세계 확진자수 1,50만명 돌파, 미국, 스페인, 이탈리아 등 급증 	<ul style="list-style-type: none"> · 서울시, 항문미달무허가 엉터리 손소독제 제조업체 적발 · 소형아파트다세대주택 등 엘리베이터에 손소독제 10만여개 비치
	확진:592 완치:174 사망:2		

코로나19 발생 현황 및 정부 대응 요약

일자	국내 발생	정부	서울시
'20.04.10.	확진:10,450(+27) 완치:7,117(+144) 사망:208(+4) --- 확진:597 완치:185 사망:2	<ul style="list-style-type: none"> · 생활방역위원회 1차 회의 개최, 코로나19 장기화 대비 · 스페인 교민 4월 11일, 13일 두 차례 특별 항공편으로 인천 도착 예정 · 보건복지부, 3~5월 특별재난지역 하위 50%, 그 외 지역 하위 40% 가입자 건강보험료 경감(30~50%) · 매칭서비스 통해 코로나19 진단도구 수출용 허가 획득 	<ul style="list-style-type: none"> · 서울시, 여의도 윤중로 버스 노선 우회·주말 한번 더 · 서울시, 시내버스 100% 방역...“에어컨 세척으로 코로나19 안심”
'20.04.11.	확진:10,480(+30) 완치:7,243(+126) 사망:211(+3) --- 확진:600 완치:195 사망:2	<ul style="list-style-type: none"> · 자가격리 지침 위반자 전자손목밴드(안심밴드) 착용하여 관리 방안 논의 · 전화상담·처방 수가 개선 및 격리실 입원료 적용 개선방안 마련 · 단거리류 외국인 임시생활시설 의무적 14일 격리(4.1.0시 이후), 현재 81.7% 입소 	
'20.04.12.	확진:10,512(+32) 완치:7,368(+125) 사망:214(+3) --- 확진:602 완치:202 사망:2	<ul style="list-style-type: none"> · 국내 확진자 나흘째 30명 안팎, 완치율 70% 넘어. 그러나 해외 유입, 재확진(111명) 사례 늘어나 · 코로나19 자가격리자 투표 관련 방역지침 마련 - 일반인과 자가격리자 동선 최대한 분리, 선거 관리 요원의 감염 노출 최소화 원칙 · 4.13.0시부터 미국발 입국자 전원 자가격리 후 3일 이내 모두 진단검사 실시 	<ul style="list-style-type: none"> · 서울시 4월 신규확진자 중 57%가 20~30대, 나와 취약자들 위해 '잠시 멈춤' 당부
'20.04.13.	확진:10,537(+25) 완치:7,447(+79) 사망:217(+3) --- 확진:610 완치:214 사망:2	<ul style="list-style-type: none"> · 코로나19 재확진 현재 116명(4.13.0시), 누적 확진 중 약 1.1%(대구경북 다수) · SNS '사회적 거리두기' 키워드 정보량 최근 5일 사이 약 60% 감소 · 금주 후반, 사회적 거리두기 성과 평가, 생활방역 체제로의 전환여부 논의 · 코로나19 관련 자가격리 조치 2차례 위반 60대, 구속영장 첫사례 · 보건복지부, 코로나19 극복을 위한 아동돌봄쿠폰, 약 230만 아동에 1인당 40만원 돌봄포인트 지급 완료 	<ul style="list-style-type: none"> · 서울시, 알바 잃은 892명 청년수당(2개월 1인당 50만원) 조기지급 · 서울신용보증재단, 대규모 인력 투입 보증처리속도↑ · 서울시 코로나 블루 방지위해 다양한 프로그램 제공
'20.04.14.	확진:10,564(+27) 완치:7,534(+87) 사망:222(+5) --- 확진:613 완치:228 사망:2	<ul style="list-style-type: none"> · 코로나19 재확진 124명(4.14.0시), 방역당국 바이러스 변이 관계 조사 · 美 보건복지부 장관 요청, 우리의 코로나19 대응 경험 공유 · 정부, 코로나19 치료제·백신 개발의 조기 성공을 지원하기 위한 범정부 지원 체계 운영 방안 마련 · 일본 4.14.(화)부터 권역 감염병 전문병원과 국가지정 입원치료 병상 운영 참여희망기관 공모 · WHO 코로나19 특사, 마스크 착용 보편적 일상 될 것...1850년 콜레라 후 적응했던 혁명과 같아 	<ul style="list-style-type: none"> · 서울시 3월 감소했던 통행량 4월 증가추세, 느슨해진 사회적 거리두기 · 서울시, 주민참여형 마스크 생산단체에 MB필터 74만장 지원 · 집에서 박물관 체험...서울역사박물관 전시 온라인 VR서비스
'20.04.15.	확진:10,591(+27) 완치:7,616(+82) 사망:225(+3) --- ※미발표	<ul style="list-style-type: none"> · 신규 확진자 27명 중 11명 수도권, 재확진 지속 증가(133명) · 제21대 국회의원 선거, 발열체크, 손세정제 사용, 투표 대기 1m 거리두기, 투표 시 비닐장갑 착용 등 방역 철저 · WHO 기준 한국 코로나 위험 '3단계'로 내려와...‘총선 휴일’ 생활방역 전환 고비 	<ul style="list-style-type: none"> · 박원순 서울시장, 이란 테헤란 시장 코로나19 대처협력 방안 화상통화 · 서울시, 긴급경영안정자금·서울사랑상품권 등 지자체 상권살리기 노력
'20.04.16.	확진:10,613(+22) 완치:7,757(+141) 사망:229(+7) --- 확진:619 완치:250 사망:2	<ul style="list-style-type: none"> · 코로나19 재확진 141명, 검사 오류, 죽은 바이러스 '조각' 가능성 두고 조사 · 정부, 긴급재난지원금 세부기준 발표, 고액자산가 제외, '20.3월 기준 건보료 소득하위 70% 해당자 · 제2차 생활방역위원회 개최, 생활방역 전환 가능성, 준비사항 등 논의 · 국립보건연구원, 코로나19 예방 백신 후보물질 국내 임상1·2상 진행 예정 · 질병, 코로나19 환자 혈액 및 배설물(노, 분변)을 통한 전파가능성 확보 	<ul style="list-style-type: none"> · 서울시, 재난긴급생활비 신청 55만 돌파, 1인가구(36.2%), 40대(22.6%) 신청률 가장 높아 · 코로나19 마음 돌보는 온라인 캠페인 및 의료진 헌신 감사와 존경 블루라이트 캠페인 전개
'20.04.17.	확진:10,635(+22) 완치:7,829(+72) 사망:230(+1) --- 확진:621 완치:268 사망:2	<ul style="list-style-type: none"> · 검역소 신규 확진자 11명(신규 확진자 중 50% 이상), 입국자들의 2주간 자가격리 수칙 철저한 준수 필요 · 민관합동 코로나19 치료제, 백신제 개발「범정부 실무추진단」 발족 · 국민연금, 위기대응 TF가동 등 코로나19 대응 · 생활방역 관련 대국민 의견수렴, '아프면 쉬다', '손씻기', '2회 환기 및 소독' 등 생활방역 지침 준비 	<ul style="list-style-type: none"> · 서울시민 97% 생활방역 전환 필요, 그러나 63.6% 아직 이르지, 통제 가능 대응체계 갖춰야

코로나19 발생 현황 및 정부 대응 요약

일자	국내 발생	정부	서울시
'20.04.18.	확진:10,653(+18) 완치:7,937(+108) 사망:232(+2)	<ul style="list-style-type: none"> · 재확진자 163명, 대구 41.1%, 재발까지 13.5일 소요, 무증상 52.6% 등, 2차 전파 여부 단정 못해 · 논산 훈련소 2명 확진자 발생(전날 포함 3명, 모두 신천지 신도), 집단감염 우려 · 4.1.~12. 해외입국자 일평균 3,611명, 20~30대 40%, 해외유학생 등 입국 지속 · 4.11. 1차 입국한 스페인 귀국 국민 39명 중 12명 유증상, 1명 양성 판정 	
	※미발표		
'20.04.19.	확진:10,661(+8) 완치:8,042(+105) 사망:234(+2)	<ul style="list-style-type: none"> · 사회적 거리두기 즉시 완화 국민 36.7% 동의, 63.3% 반대 · 중대본, 5월 5일 까지 완화된 사회적 거리두기 추진, 불확실한 감염경로, 세계적 대유행 등 위험요인 존재 <ul style="list-style-type: none"> - 위해도 상대적으로 낮은 실외·보산시설 단계적 운영 재개 등 - 일상 복귀 아닌, 생활방역으로 전환하기 위한 준비 · 공적마스크 대리 구매 시 가족관계증명서 인정 등 · 보건복지부, 한-중남미 코로나19 대응 웹 세미나, 코로나19 대응 경험 중남미 국가와 공유 	<ul style="list-style-type: none"> · 서울 지하철 '코로나19' 제로 비결 알려달라, 남미 45개국 지하철 운영 협회 요청으로 화상회의 진행
	확진:624 완치:288 사망:2		
'20.04.20.	확진:10,674(+13) 완치:8,114(+72) 사망:236(+2)	<ul style="list-style-type: none"> · 해외유입 확진자 1,006명(4.20.0시), 20~30대 비율 높고, 지역 사회 감염 유도 확진자 6.1% 157명 확진자 발생 · 보건복지부 G20 화상 보건장관회의, 코로나19 대응 경험 공유, 보건복지 분야 국제 공조 강조 · 코로나19 예방 위한 시험 방역 관리 안내서 마련, 감염관리 책임자 지정하고 좌석 간격은 1.5m 이상 · 초등학교 저학년(1~3학년) 학생들 온라인 개학 · 교육부 5월 고3부터 단계적 등교 개학여부 다음 주 확정, 오늘 초1~3 온라인 개학, 접속장에 최대 고비 · 전 세계 확진자수 2,335,433명(치명률 7.02%), 전일대비 3.24% 증가 (영국 5.12%, 미국 3.19% 등) 	<ul style="list-style-type: none"> · 박원순 시장, 글로벌 리더들과 '코로나19 화상 세미나' 서울시의 방역 경험과 노하우 소개 · 서울시, '코로나19 운영난' 어린이집 고용유지 위한 인건비 75억, 방역물품 63억 긴급지원 · 서울시 모든 소상공인 무급휴직자에 고용유지 지원금 지급, 근로자 2개월 최대 100만원까지
	확진:624 완치:304 사망:2		
'20.04.21.	확진:10,683(+9) 완치:8,213(+99) 사망:237(+1)	<ul style="list-style-type: none"> · 중대본 생활 속 거리두기 지침 발표, 후속 조치 원활한 추진위한 추진 체계 구축, 법령 개정 등 추진 · 공공 실외체육시설(축구장, 야구장, 간이운동장 등), 국립공원, 자연휴양림 등 제한적 개방 계획 · 교육부 '신학기 개학 준비 추진단' 논의, 초·중·고 등교 시기방법 5월 초 생활방역 전환 여부 연계해 결정 	<ul style="list-style-type: none"> · 서울시, 코로나19로 위축된 외국인투자기업에 고용 및 교육훈련 보조 '고용유지지원금' 최대 2억 원 · 가락강서 농수산물도매시장 2,834개 임대시설료 6개월간 50% 감면 · 코로나19 기간 동안 3만여 노인에 맞춤형봉사서비스 제공
	확진:626 완치:315 사망:2		
'20.04.22.	확진:10,694(+11) 완치:8,277(+64) 사망:238(+1)	<ul style="list-style-type: none"> · 코로나19 경보 두달째 '심각', 정부 '하향 검토 안해' · 중화항체 형성 된 완치자 중 48% 코로나19 양성 반응, 바이러스 체내 잔류 기간 차이 등 추가 연구 진행 예정 · 생활 속 거리두기 집단방역 기본수칙 공개(2회 환기, 방역관리자 지정 등) · 코로나19 대응 국제 방역협력 총괄 TF 운영, 국제사회 협력 요청 체계적 부응 	<ul style="list-style-type: none"> · 서울시, 감염취약 민간 다중이용시설에 비접촉식 체온계 6만5천개 지원 · 의료인 한신에 감사하는 블루라이트 캠페인 참여 잇따라
	확진:628 완치:322 사망:2		
'20.04.23.	확진:10,702(+8) 완치:8,411(+134) 사망:240(+2)	<ul style="list-style-type: none"> · 국내 사망자 240명(4.23.0시), 치명률 2.24%, 대구경북 90.9%, 65세 이상 85.8% · 감염병 전담병원 조정 방안 6개 병원(7,500병상) 시·도위 최소 유지 간속조정 · 의료인 응원캠페인(#덕분에합시다) 4.16시작 8일째 진행 중 각처 감사존경 이어져 · 「감염병 예방 및 관리에 관한 법률」 하위법령 개정안 입법예고 <ul style="list-style-type: none"> - 감염병 예방관리 및 지원강화, 감염병병원체 관리 안전성 확보, 백신 수급관리 강화 등 기타 사항 	<ul style="list-style-type: none"> · 서울시, 연매출 2억원 미만 자영업자에 '생존자금' 70만원×2개월 현금지급
	확진:628 완치:342 사망:2		
'20.04.24.	확진:10,708(+6) 완치:8,501(+90) 사망:240(-)	<ul style="list-style-type: none"> · 코로나19 치료제·백신개발 범정부 지원단 본격 가동 <ul style="list-style-type: none"> - 치료제·백신개발 동향 점검, 연구 지원을 위한 제도개선 추진 등 · 생활 속 거리 두기 분야별 세부 지침(초안) 공개 · 코로나19 등교 대비 학교 방역 준비상황 점검 · 자가격리 이탈자 관리 강화, 안심밴드 4.27.부터 착용 관리 예정 	<ul style="list-style-type: none"> · 서울시, 신천지 유관단체 HWPL 법인설립허가 취소 · 서울신용보증재단, 소상공인 15%이상 고리 대출→1.5% 저금리 전환 · 서울교통공사, 사랑의 헌혈·농산물 기부로 코로나19 극복 동참
	확진:628 완치:362 사망:2		

코로나19 발생 현황 및 정부 대응 요약

일자	국내 발생	정부	서울시
'20.04.25.	확진:10,718(+10) 완치:8,635(+134) 사망:240(-) ※미발표	<ul style="list-style-type: none"> · 중대본, 의료진과 방역 관계자들에 예술 통한 '치유(힐링)' 프로그램 제공 계획 · 4.11. 1차 귀국한 스페인 귀국 국민 39명, 4.26. 임시생활시설 퇴소 - 4.13. 2차 입국 스페인 귀국 국민 43명, 4.28. 자가격리 조치 해제 예정 	
'20.04.26.	확진:10,728(+10) 완치:8,717(+82) 사망:242(+2) ※미발표	<ul style="list-style-type: none"> · 중대본, 코로나19 정부 대책 실효성 향상 위해 '코로나19 정책 대응 패키지 홍보 강화 계획 마련 논의 · 사회복지시설 방역관리 이행 사항 점검 - 1단계 시설 전체 자체 점검 체크리스트, 2단계 지자체 중 10% 선정 현장점검 실시, 3단계 보건복지부 일부 시설 지자체와 합동점검 5.1.까지 완료 	
'20.04.27.	확진:10,738(+10) 완치:8,764(+47) 사망:243(+1) 확진:629 완치:393 사망:2	<ul style="list-style-type: none"> · 생활속 거리두기 이행 관련 부처별 방역지침 마련, 공공 시설 단계적 운영 재개 계획 마련 · 요양병원, 생활시설 등 고위험 집단시설 중 확진자 발생 기관 대상 주2회 주기적 재검 실시 계획 	<ul style="list-style-type: none"> · 박원순 시장, 「제1회 WEA 컨퍼런스:팬데믹과 동아시아」 주제 발표 · 서울시민, 감염병 대유행 직후 '실업보다 감염병이 더 위험' 인식(서울서베이)
'20.04.28.	확진:10,752(+14) 완치:8,854(+90) 사망:244(+1) 확진:633 완치:427 사망:2	<ul style="list-style-type: none"> · 코로나19 발생 100일, 중국 유입→신천지, 대구·경북 중심 지역 사회 전파→수도권 집단감염→해외유입 확산 · 코로나19 대응 국제 방역협력 총괄 TF 1차 회의 개최 - 국제 방역협력 총괄 T/F 운영계획안 및 「K-방역」주제별 웹세미나(webinar) 시행계획안에 대해 협의하였음 · 안심밴드, 자가격리자 안전관리 앱 등 활용 자가격리자 관리 강화 · 국민안심병원 시행(2.24.)이후 현재 상급종합병원 29개 포함, 총347개 운영 	<ul style="list-style-type: none"> · 서울시 재난긴급생활비 8 월말까지 사용 연장(4.26. 현재 144만 가구 신청) · 코로나19 피해 예술인 긴급지원 15억 추가 투입 · 장애인활동지원사 3만명 방역물품지원
'20.04.29.	확진:10,761(+9) 완치:8,922(+68) 사망:246(+2) 확진:633 완치:437 사망:2	<ul style="list-style-type: none"> · 재확진 277명(4.28.기준) 바이러스 재활성화 불가능, 완치 후 민감도 높은 PCR 검사시 잔재 검출 확률 높아 · 확진자 5% 소아·청소년, 신천지 관련 41.6%, 성인보다 증상 경미, 사망하거나 중증 진행한 환자 없었음 · 연휴기간(4.30.~5.5.) 지자체별 코로나19 대비 특별방역대책 마련 · 대구·경북 16개 생활치료센터 4.30. 운영 종료(총3,037명 환자 완치) · 코로나19 진단키트 FDA 긴급사용승인 총 4개, 복지부 등 취득 온라인 설명회 개최 	<ul style="list-style-type: none"> · 서울시, 코로나19 대응 최신 지침 앱으로 확인, 전국 최초 모바일 서비스 · 서울어린이대공원, 어린이날 행사 전면 취소
'20.04.30.	확진:10,765(+4) 완치:9,059(+137) 사망:247(+1) 확진:633 완치:453 사망:2	<ul style="list-style-type: none"> · 신규확진자 4명 모두 해외유입, 국내 발생 최초 0명 기록 · 코로나19 의료진 응원 캠페인 "덕분에 챌린지" 활발히 진행 · 황금연휴 기간 관광지 및 인근지역 방역수칙 점검 강화 계획 	<ul style="list-style-type: none"> · 서울시, 코로나19 경제부담 줄이기 위해 기후변화기금 금리 대폭 인하
'20.05.01.	확진:10,774(+9) 완치:9,072(+13) 사망:248(+1) 확진:634 완치:455 사망:2	<ul style="list-style-type: none"> · 국립문화시설(박물관, 미술관, 도서관) 부분적 운영 재개 계획 발표 · 체류 자격 상실한 약39만 외국인 및 노숙인 등 방역관리 방안 발표 	<ul style="list-style-type: none"> · 박원순 시장, 5일 프루야 구 개막 앞두고 경기장 방역 직접 챙겨 · 코로나19 지친 시민 응원 위한 '산속영화관;자동차 극장', 온라인 전시 오픈
'20.05.02.	확진:10,780(+6) 완치:9,123(+51) 사망:250(+2) 확진:635 완치:463 사망:2	<ul style="list-style-type: none"> · 중대본 수도권 일부지역 요양병원 표본 진단검사 결과 모두 음성 - 서울 구로구, 은평구, 경기 성남시, 의정부시, 군포시 등 5개 시군구 전체 요양병원 6,544명. 코로나19 검체취합검사 방법 활용 진단검사 결과 모두 음성판정 · 선별진료소 발생 초기 257개소(1.27.), 최대 639개소(3.20.)확대, 운영 축소해 현재 638개소(5.1.)운영 중 - 코로나19 발생 양상 및 수요 변화에 따라 자동차 이동형, 도보 이동형 등 다양화 운영 - 향후 운영성과 평가, 포스트 코로나 대비를 위한 사전준비 계획 중 	
'20.05.03.	확진:10,793(+13) 완치:9,183(+60) 사망:250(-) 확진:637 완치:473 사망:2	<ul style="list-style-type: none"> · 5일로 사회적 거리두기 종료, 6일부터 생활 속 거리 두기 전환 발표 - 사회적 거리두기 기간동안 신규 확진자 감소, 집단발생 감소, 방역망 내 관리 비율 안정화 - 운영중단 공공시설 위험도 고려 방역지침 마련 후 단계적 운영 재개 - 생활속 거리두기 개인, 집단 방역 기본 수칙 및 보조수칙 발표 	<ul style="list-style-type: none"> · 서울시, 제2회 추경 통해 총2조8,329억원 코로나 대응 긴급지원 · 5월 어린이날 공원 내 모든 행사 전면 취소 · 생계위기 특수고용·프리랜서에 특별지원금 50만원 현금지급

심각

코로나19 발생 현황 및 정부 대응 요약

일자	국내 발생	정부	서울시
'20.05.04.	확진:10,801(+8) 완치:9,217(+34) 사망:252(+2)	<ul style="list-style-type: none"> · 코로나19 대응 국제 방역협력 총괄 TF 주관 전 세계 보건의료 관계자와 함께 “K-방역 제1차 웹세미나” 개최 · 국민대상 생활방역 의견수렴, “아프면 3~4일 쉬는게 제일 어려워” · 중대본 건강보험 선지급제도 5월에서 6월까지, 1개월 연장 추가 지원 · 코로나19 장기화 대비 의료이용체계 개선 방안 발표 <ul style="list-style-type: none"> - 호흡기전담클리닉 지정·운영, 전화상담·처방 운영 개선 등 	
	확진:637 완치:481 사망:2		
'20.05.05.	확진:10,804(+3) 완치:9,283(+66) 사망:254(+2)	<ul style="list-style-type: none"> · 중대본, 감염병 전담병원 병상운영 조정, 감축 계획 발표 <ul style="list-style-type: none"> - (4.23.)9개병원 500여개 병상,(4.28.)8개병원 1,200여개 병상 감축 - 5월 6일 7개 전담병원 지정해제 등 총 1,725병상 감축 계획 	
	확진:637 완치:489 사망:2		
'20.05.06.	확진:10,806(+2) 완치:9,333(+50) 사망:255(+1)	<ul style="list-style-type: none"> · 코로나19 치료제·백신 개발기업 애로사항 신속 해결 <ul style="list-style-type: none"> - 현재 치료제 분야 14개사(社)와 백신 분야 7개사를 중점 지원 후보군으로 설정하여 개발 현황, 기업 지원 수요 등을 파악하여 관리 중임 - 코로나19 치료제·백신개발 범정부 지원단은 기업의 어려움을 신속히 해결하기 위해 5월 6일(수)과 7일(목) 보건산업혁신창업센터(서울 중구)에서 코로나19 치료제백신 개발기업 심층 상담을 진행함 	<ul style="list-style-type: none"> · 박원순 시장, 코로나19 방역협조 요청 천주교, 기독교계 대표와 만남 · 서울형 생활속 거리두기 발표 · 서울시, 코로나19 대응 노하우 해외공유 사이트 오픈, 방문 2백만부 돌파 · 서울시, 50인 미만 사업체까지 고용유지지원금 추가지원
	확진:637 완치:494 사망:2		
'20.05.07.	확진:10,810(+4) 완치:9,419(+86) 사망:256(+1)	<ul style="list-style-type: none"> · 용인 66번 확진자 발생, 연휴동안 이태원 클럽 5개 업소 방문 및 수원, 성남, 강원도 등 방문, 전 지역 추가확산 우려 · 생활속 거리두기 국민 참여 위한 홍보 적극 진행, 다양한 콘텐츠 개발 계획 · 코로나19 보건복지부-질병관리본부 온라인 외신 브리핑 개최 <ul style="list-style-type: none"> - 외신 브리핑을 통해 우리나라의 코로나19 대응 방역에 관하여 정책과 기술이 어우러진 종합 정보 전 세계 알리 	<ul style="list-style-type: none"> · 박원순 시장, 콜롬비아 부통령에 코로나19 대응 노하우 공유 · 시립 은평병원, 코로나19 극복위한 ‘발달장애아동 및 가족 행동지침’ 안내
	확진:637 완치:508 사망:2		
'20.05.08.	확진:10,822(+12) 완치:9,484(+65) 사망:256(-)	<ul style="list-style-type: none"> · 이태원 클럽 집단감염 관련 확진자 15명 이상 추가, 총 19명 · 중대본 이태원 클럽관련 지방자치단체와 상황 공유 위한 긴급회의 소집 · 클럽 등 유흥시설 한달간 행정명령 시행(5.8.20시부터) · 범정부 지원으로 코로나19 치료제·백신 개발 가속화 · 코로나19 상사감시체계 강화 위한 SARI, ARI 감시대상 의료기관 확대 운영 · K-방역모델 국제표준화 위한 민간 전문가 협의회 본격 가동 · 식문화 개선, 외식문화 개선을 통한 생활 방역 추진 계획 발표 	<ul style="list-style-type: none"> · 휴관했던 63개 문화시설 단계별 운영 재개 · 코로나 피해 여행사에 전 국 최초 현금지원 시작 · 이태원 일대 유흥시설 44개소 긴급점검
	※미발표		
'20.05.09.	확진:10,840(+18) 완치:9,568(+84) 사망:256(-)	<ul style="list-style-type: none"> · 이태원 클럽 집단감염 사태로 인한 확진자, 검사 수요 다시 급증 · 지자체별 용인시 확진자 관련 방역조치 실행 점검 <ul style="list-style-type: none"> - 서울시, 인천시, 강원도, 경기도 중심 용인시 확진자 관련 방역조치 현황 및 계획 점검 · 수도권(서울, 인천, 경기) 코로나19 병상 공동대응체계 구축 계획 마련 	<ul style="list-style-type: none"> · 박원순 시장, 서울시내 모든 유흥시설 집합금지 명령 발표 · 용인66번 확진자 관련 동선 조사, 1,500여명 대상 유선 출입여부 및 동선 확인 등
	※미발표		
'20.05.10.	확진:10,874(+34) 완치:9,610(+42) 사망:256(-)	<ul style="list-style-type: none"> · 용인시 확진자 관련, 지자체별 유흥시설 합동점검 실시, 접촉자·방문자 신속 진단검사 추진 중, 주말 비상 선별검사체계 지속 유지 · 중대본 일반 국민 대상 코로나19 항체가(면역도) 조사 계획 발표 · 5.13.~5.29. 권역별 대학 방역 관리 현황 현장 점검 실시 	<ul style="list-style-type: none"> · 서울시민 코로나19 경각심 30~40대 가장 높아, 76.5% 서울시 대응 신뢰, 당면과제 1순위 경제 회복
	확진:669 완치:541 사망:2		
'20.05.11.	확진:10,909(+35) 완치:9,632(+22) 사망:256(-)	<ul style="list-style-type: none"> · 이태원 클럽 집단감염 86명(5.11.0시), 수도권 79명, 남성 78명, 20대가 58명으로 가장 많아 · 이태원 관련 감염확산으로 등교수업 일정 조정, 고3 등교수업 당초 5.13.에서 5.20.로 1주 연기 등 · 중대본, 코로나19 지역사회 취약집단 시설 강화 위해 요양병원, 정신병원 진단검사 적용 확대 	<ul style="list-style-type: none"> · 서울시 코로나19 이태원 클럽 집단감염 관련 익명 검사도 불사, 유사유흥업소 방역수칙 단속 강화 · 서울시, 대중교통 6월 중 혼잡도 회복 예상, ‘생활 속 거리두기’방안 발표 “승객 분산·혼잡시 마스크 필수”
	확진:690 완치:547 사망:2		

심각

코로나19 발생 현황 및 정부 대응 요약

일자	국내 발생	정부	서울시
'20.05.12.	확진:10,936(+27) 완치:9,670(+38) 사망:258(+2)	<ul style="list-style-type: none"> · 이태원클럽 집단감염 102명(5.12.0시), 첫 환자 보고 엿새 만에 100명 넘어(클럽 방문자 73명, 그 외 29명) · 검사 대상 범위를 확대 일4,000~5,000건 수준 진단 검사 1만 2000건 이상으로 증가(5.11일 4,604건 → 5.12일 12,398건) · 중대본 ARI, SARI 등 호흡기 감염 감시 체계 코로나19 감염 추가, 대상 의료기관 확대 환자 발생 감시 · 보건복지부 '20년 상반기 '적극 행정통한 코로나19 방역', '국민 건강 보호', '신속한 경제지원' 등 행정 우수사례 발표 · 긴급재난지원금 온라인 신청 첫날 180만7715가구 신청, 서울 40여만 가구, 경기 47만여 가구 등 수도권이 48.1% · (해외)중국 다시 두 자릿수 확진자 증가 비상, 무증상 슈퍼전파자, 우한에서도 다시 집단감염 사례 확인 	<ul style="list-style-type: none"> · 용산구 워크스루 선별진료소 개소, 300~400명 진출...익명조사 실시 후 검사건수 2배가량 증가 · 서울시 기지국 접촉자 10,905명, 카드이용자 494명 명단 확보, 검사 및 자가격리 통보 · 박원순 시장, 포스트 코로나 시대 정책토론회 기조 연설 통해 '표준도시 서울' 만들기 5대 비전 제시
	확진:703 완치:554 사망:2		
'20.05.13.	확진:10,962(+26) 완치:9,695(+25) 사망:259(+1)	<ul style="list-style-type: none"> · 이태원 집단감염 119명(5.13.19시), 서울 확진자 69명, 대다수 확진자 2~30대로 활동반경 넓고 접촉자 많아 · 이태원 클럽·주점 9곳 방문자 전수조사, 신용카드 내역 조회, 기지국 접촉자 파악 등 방문자 신속 추적 노력 · 코로나19 대응 국제 방역협력 총괄TF 5월 13일 제2차 웹세미나 개최(5.4. 1차 웹세미나 73개국 903명 시청) · 코로나19 감염병 전담의료기관 '손실보상' 신속 지급, '용자지원 확대', '건강 보험 특별 재정지원' 등 추진 결정 · 외교부 코로나19 모범 대응 등 국제사회 신뢰 바탕 '유엔 보건안보 우호국 그룹' 출범 주도 	<ul style="list-style-type: none"> · 서울시 3번째 사망자 발생, 82세 남성 3월 완치 후 급성호관중후군으로 숨져 · 서울시 익명검사 실시 후 보건소 검사수요 6~10배 폭증(12일 8,343건) · 서울시 '무증상 전파' 확산 차단 위해 '선제 검사 위원회' 설치, 풀링 검사 등 해법 찾아갈 계획
	확진:708 완치:558 사망:3		
'20.05.14.	확진:10,991(+29) 완치:9,762(+67) 사망:260(+1)	<ul style="list-style-type: none"> · 코로나19 신규 확진 29명(5.14.0시)중 26명 국내발생, 3차 전파 추정 사례보고, 4차, 5차 등 'N차 감염' 연쇄감염 가속 우려 · 15개 시도 유흥시설 집합금지, 11개 시도 감염검사 시행, 9개 시도 대인접촉 금지 등 확산 방지 지속 조치 · 학부모 불안감 커져, 교육부 이번 주중 방역 당국 분석 지켜보며 다음 주 초 등교 추가 연기 여부 발표 · 제3차 비상경제 중대본 회의, '감염병 대응 산업 육성 방안' 발표, 방역·예방, 검사 진단, 치료 등 3단계 산업 육성 계획 	<ul style="list-style-type: none"> · 서울시 4번째 사망자 발생, 61세 남성 3월 완치 후, 세균성 폐렴으로 숨져 · 서울시 익명검사 도입 후 검사건수 8배 증가, 누적 검사수 2만4082건, 박원순표 '익명검사' 전국 확대 · 서울시 15일부터 학원 1212곳 방역지침 준수 점검
	확진:714 완치:564 사망:4		
'20.05.15.	확진:11,018(+27) 완치:9,821(+59) 사망:260(-)	<ul style="list-style-type: none"> · 한·중·일 보건장관, 코로나19 대응 보건 협력강화 방안 논의 · 제7차 건강심, 코로나19 예방관리 및 치료 적극, 선제적 대응 방안 논의 · 제4차 생활방역위원회 개최, 코로나19 위험도 평가, 이태원 클럽 관련 방역상황 점검 · 코로나19 치료제·백신 개발 등 극복 위한 헬스케어 미래포럼 개최 	<ul style="list-style-type: none"> · 서울시, '코로나 극복 희망 콘서트' 온라인 생중계
	확진:725 완치:569 사망:4		
'20.05.16.	확진:11,037(+19) 완치:9,851(+30) 사망:262(+2) ※미발표	<ul style="list-style-type: none"> · 5.15. 18시 기준, 자가격리자 총 36,926명(국내 발생 5,096명, 해외 입국 31,830명), 안전관리 앱, 안심 밴드 등 ICT 활용 관리 방안 지속 운영 · 생활속 거리두기 지속 홍보 및 29,607개소 방역수칙 준수 점검 	
'20.05.17.	확진:11,050(+13) 완치:9,888(+37) 사망:262(-)	<ul style="list-style-type: none"> · 정부, 2주간 방역관리 상황과 위험도 평가, "이태원 클럽 집단감염 발생했지만, 통제력은 체계가 감당 할 수 있는 범위로 유지되고 있어" - 신규 확진자 1일 평균 18.4명, 치료중 환자 1,000명 이하 감소 등 · 지자체 경찰, 수위처 합동 전국 유흥시설 8,925개소 심야 특별점검 실시(5.16.) - 6,768개 유흥시설 영업 중지, 위반사실 13건 발견 행정지도 실시 · 5.18.부터 약 8주간, 군입대 장병, 입영 전 코로나19 진단 	<ul style="list-style-type: none"> · 서울시민 1,000명, 이태원 집단감염 '적극검사 명령 적절했다 75%', '익명검사 도움됐다 95.2%'
	※미발표		
'20.05.18.	확진:11,065(+15) 완치:9,904(+16) 사망:263(+1)	<ul style="list-style-type: none"> · 자가격리자 35,707명(5.17.18시), 무단이탈 사례 현재까지 총408건 · 문 대통령 WHO 최고 의결기관 세계보건총회 기조연설, "코로나 백신·치료제 인류 공공재...공평한 보급을" · 재양성 확인 사례 447건 분석, 재감염 사례없어, 감시 중단 결정 · 해외입국자 집결하는 광명역 '종합정보센터' 설치, 수송정보 파악, 제공 · 생활속 거리두기 지속 홍보·보완, 공공시설 단계적 개장 	<ul style="list-style-type: none"> · 서울시 이태원 클럽 관련 방문자 검사 독려, 선별 진료 보장, 위험시설 단속 등 확산 방지 총력 · 서울시, 자영업자 생존자금 70만원x2개월 현금지급 · 서울시, 모든 장애인 38만 명에 1인 5매씩 마스크 지원
	확진:736 완치:579 사망:4		

코로나19 발생 현황 및 정부 대응 요약

일자	국내 발생	정부	서울시
'20.05.19.	확진:11,078(+13) 완치:9,938(+34) 사망:263(-)	<ul style="list-style-type: none"> · 용인 강남병원 방사선사 코로나19 확진 '병원 폐쇄', 삼성서울병원 간호사 4명 확진, 병원발 집단감염 우려 · 정부 밀폐도, 밀집도 등 위험지표 기준 시설 위험도 평가에 따른 방역 수칙 차등 적용, 고위험시설 핵심방역수칙 마련 및 실효성 제고 · 코로나19 79일간 5차례 연기 끝에...20일 고3 첫 등교 · 교육부, 코로나19 의심 증상 모든 학생 선별진료소 무료 전수조사, 등교 후 증상자 별도관리 후 선별진료소 이송 	<ul style="list-style-type: none"> · 서울시, '포스트 코로나' 새로운 서울 준비, 서울시민의회 3천명 시민과 100일 토론 · 서울시, 민생경제 살리기 6차 특단의 조치, 4대 제조업 3천만 원 긴급지원
	확진:750 완치:587 사망:4		
'20.05.20.	확진:11,110(+32) 완치:10,066(+128) 사망:263(-)	<ul style="list-style-type: none"> · 이태원 클럽발 코로나 환자 196명, 클럽 방문 95명, 접촉자 101명 중 3차 전파자 25명, 4차 전파자 4명 · 삼성서울병원 검사 1,207명 중 641명 '음성'...555명 결과 대기, 접촉자 124명 자가격리, 1083명 능동감시중 · 국회 행정안전위원회 안전한 대한민국 만드는 근간마련, '재난 및 안전관리 기본법 일부개정법률안' 의결 · 고3 등교 첫날부터 확진자 발생, 인천·안성 75개 학교 귀가조치 또는 등교 중지, 추후 등교 여부 결정 	<ul style="list-style-type: none"> · 삼성서울병원 합동상황반 운영(5.18.~), 본관3층 수술장 폐쇄 및 긴급방역, 철저한 역학조사 실시 · 서울시, 지자체 최초 공공의과대학 설립 추진, '감염병 대응 세계 표준 도시' 위한 공공보건의료체계 획기적 강화
	확진:753 완치:592 사망:4		
'20.05.21.	확진:11,122(+12) 완치:10,135(+69) 사망:264(+1)	<ul style="list-style-type: none"> · 이태원발 코로나 15일 만에 200명 넘어, 무증상 감염자 등으로 인한 n차 감염 지속예상, 추적 어려워 · 고3 등교 첫날 전국 출석률 95.2%, 결석 2만여명, 다음주 예정대로 초중고 등교개학 실시 할 것 · 방대본 코로나19 전파 규모 확인 위한 인구면역도 조사 실시, 항체 형성률 높지 않을 것(뉴욕 21.2%, 스페인 5% 등) · 지방재정법 등 개정안 통과, 칸막이로 적립만했던 지자체 특별회계 예비비 6조원 '코로나19' 활용 가능 	<ul style="list-style-type: none"> · 서울시 재난긴급생활비 마감, 233만 가구 신청, 유통, 요식 등 '생계형 소비'에 79%쓰여 · 서울시, 도심권 종로구에 '재난대응 컨트롤타워' 2024년 개소
	확진:756 완치:596 사망:4		
'20.05.22.	확진:11,142(+20) 완치:10,162(+27) 사망:264(-)	<ul style="list-style-type: none"> · 고위험시설(유흥·감성주점, 헌팅포차, 노래연습장, 단란주점 등 9개시설) 핵심방역수칙 마련, 이행방안 논의 - 6가지 위험지표(밀폐도, 밀집도, 활동도, 군집도, 지속도, 관리도) 기준 시설 위험도 평가, 각 시설을 고-중-저위험시설로 구분 · 국립중앙의료원 음압격리병상 30개 추가, 상시 중앙감염병병원 운영 	<ul style="list-style-type: none"> · 서울시, 569개 코인노래 연습장 집합금지 행정명령
	확진:759 완치:599 사망:4		
'20.05.24.	확진:11,190(+25) 완치:10,213(+19) 사망:266(+2)	<ul style="list-style-type: none"> · 2주간(5.10.~23.) 방역관리 상황 및 위험도 평가, 산발적 전파 지속 - 일평균 확진자수 23.2명, 집단발생 5건, 감염경로 불명 비율 6.8%, 방역망 내 관리 비율 80% 미만 - 통제수준 하에 있으나 산발적 전파 지속 되고 있어, 지역확산 차단에 총력 · 역학조사 출입자 명부 정확성 위해 '전자출입명부' 도입(삼각 및 경계 한시 운영) · 코로나19 재유행 대비 중증고위험군 환자 긴급 치료병상 확충 사업 진행 - 지출비용보전형: 설치운영 과정에서 지출 한 시설과 장비비 지원 - 병동형: 병상확보 위해 음압병상 확충 의료기관에 시설비 및 장비비 지원 · 생활 속 거리두기 이행 상황 지속 점검, 자가격리자 지속 관리 	
	확진:775 완치:607 사망:4		
'20.05.25.	확진:11,206(+16) 완치:10,226(+13) 사망:267(+1)	<ul style="list-style-type: none"> · 2주간 위험도 평가, 신규확진자 늘었지만, 생활속 거리두기 단계 조정 하지 않을 것, 대응 가능 범위 판단 · 교육부, 감염 우려 높은 지역 등교 인원 2/3 넘지 않도록 강력 권고 · 교통분야 방역 강화, 대중교통 이용 시 반드시 마스크 착용해야, 버스와 택시는 26일, 비행기는 27일부터 · 정부 포스트 코로나 대응 위해 3차 추경 및 '21년 예산 대규모 편성 예정 	<ul style="list-style-type: none"> · 서울시, 주말동안 유흥시설 808개소 점검 및 단속
	확진:776 완치:607 사망:4		
'20.05.26.	확진:11,225(+19) 완치:10,275(+49) 사망:269(+2)	<ul style="list-style-type: none"> · 서울·인천·경기도 등 이태원 클럽 관련 추가 확진자 방역 상황 지속 관리 · 이태원발 56차 감염사례 무더기 발생, 쿠방 물류센터 감염자 등 산발적 전파 지속 · 어린이 괴질 의심사례 두 건 신고 돼, 방역당국 정밀조사 진행 · 정부, 코로나19 대응 K-방역 기술 수출 위한 TF 구성, 본격 가동 예정 	<ul style="list-style-type: none"> · 서울시, 소상공인·자영업자 폐업 및 재창업 컨설팅 돕는 '소상공인 재기 지원사업' 대폭 확대, 전년 대비 약 40% 급증
	확진:792 완치:614 사망:4		
'20.05.27.	확진:11,265(+40) 완치:10,295(+20) 사망:269(-)	<ul style="list-style-type: none"> · 생활 속 거리두기 세부지침 '에어컨 사용 기준' 등 현장에 맞게 추가개정 · 오식문화 개선 우수사례 발굴, 우수 음식점 100개소 선정 등 각지역 전파 예방 · 국제 방역협력 총괄TF 중남미 등 세계 대상 '제3차 K-방역 웹세미나' 개최 · 교육부, 2차 개혁(5.27.) 총 20,902개 기관 중 561개(2.7%) 등교수업일 조정 	<ul style="list-style-type: none"> · 서울시 13개구 즉각대응반 파견, 역학조사 및 현장 지원 · 이태원 클럽 관련, 강서구 (미술학원·유치원), 삼성서울병원 관련 집중 대응 · 고위험시설 현장점검 지속 실시
	확진:807 완치:618 사망:4		

코로나19 발생 현황 및 정부 대응 요약

일자	국내 발생	정부	서울시
'20.05.28.	확진:11,344(+79) 원차:10,340(+45) 사망:269(-)	<ul style="list-style-type: none"> · 부천 쿠팡 관련 확진자 82명(5.28. 11시), 근무자 및 방문객 4156명 전수조사 · 서울 중구 콜센터 8명 누적 확진, 동일 층 직원 등 110명 자기격리 및 검사 · 정부 2주간(-6.14.) 수도권 지역 방역 집중 강화, 공공시설 운영 전면 중단 · 부차발 코로나19 확산 속 838개교 등교 중지 수도권 등교수업 여부 긴급대책 논의 · 식약처 '코로나19 치료제 개발 시 고려사항 지침 개정'발간...임상 촉진하는 취지 	<ul style="list-style-type: none"> · 서울시 "무증상→집단감염 선제적 차단" 학교 기숙사 입소자, 일반인 선제검사 공개모집 등 추진 계획 · 박원순 시장 스탠포드대 화상 미팅 요청 응답, KS 방역 공유
	확진:828 원차:621 사망:4		
'20.05.29.	확진:11,402(+58) 원차:10,363(+23) 사망:269(-)	<ul style="list-style-type: none"> · 코로나19 등 감염병 대비 17개 의료기관 대상, 음압병실 83개 확충 · 6.1.까지 유통기업 물류센터 32개소 점검(관계부처-지자체) · 감염병전담병원 손실보상 2차 개산금 지급(66개 병원, 1,308억원) · 6.1.부터 어린이집 휴원 해제, 수도권(서울·인천·경기) 휴원 연장 	<ul style="list-style-type: none"> · 서울시, 자영업자 생존자금(70만원x2개월) 접수 사흘만에 23만명 넘어
	확진:846 원차:623 사망:4		
'20.05.31.	확진:11,468(+27) 원차:10,405(+7) 사망:270(+1)	<ul style="list-style-type: none"> · 2주간 방역 및 위험도 평가, 일평균 신규확진자 18.4→28.9명, 집단발생 1→12건, 감염 경로 불명 비율 증가(7.4%) · 전국 물류시설 4,361개소 대상 전방위적 방역 점검 실시 · 노동자 밀집도 높은 콜센터, IT산업, 육가공업, 전자부품 조립업 등 사업장 1,750개소 방역관리 강화 · 헌팅포차, 유흥주점, 노래연습장 등 총 8개 시설 고위험시설 선정, 방역수칙 마련 및 전자출입명부 도입 예정 	<ul style="list-style-type: none"> · 서울시, 관내 기숙사 입소 학생 6,207명·영어유치원 종사자 595명 대상으로 코로나19 선제검사 본격 추진
	확진:861 원차:627 사망:4		
'20.06.01.	확진:11,503(+35) 원차:10,422(+17) 사망:271(+1)	<ul style="list-style-type: none"> · 전국 267개소 해수욕장 개장 대비 감염병 예방 및 확산 방지 지침 배포 · 자기격리 총 37,812명(5.31.), 해외 입국 격리자 28,924명, 국내 발생 8,888명 	<ul style="list-style-type: none"> · 서울시 개학에 따른 유증상 학생교직원 8,950명 검사, 7명 확진(미취학 2명, 초 2명, 중 2명, 고 1명)
	확진:863 원차:627 사망:4		
'20.06.02.	확진:11,541(+38) 원차:10,446(+24) 사망:272(+1)	<ul style="list-style-type: none"> · 신규확진자 38명 중 수도권서 36명, 서울·경기·인천 위험시설 점검 · 인천 개척교회 확진자 24명 중 17명(71%) 무증상 종교모임 등 연쇄 전파 지속 · 전자출입명부 17개 시설 대상 사범사업(6.1.~6.7.), 6.10.부터 고위험시설 본격 도입 · 무급휴직자에 월 50만원씩 150만원 지원 고용보험법 시행령 국무회의 통과 	<ul style="list-style-type: none"> · 서울시 'CAC 글로벌 서밋 2020' 3일차(6.3.) 세계 도시 방역책임자들과 대응 논의 · 취약계층 지원을 위한 『함내래 서울 나눔 캠페인』 시작
	확진:878 원차:638 사망:4		
'20.06.03.	확진:11,590(+49) 원차:10,467(+21) 사망:273(+1)	<ul style="list-style-type: none"> · 코로나19 대응과 한국판 뉴딜을 위한 보건복지부 추경정 예산(안) 1조542억 원 편성 · 코로나 치료제, 백신 개발 임상시험 1,000억원 이상 긴급 지원 · 코로나19 대응을 위한 '방역관리자 업무 안내' 마련·배포 · 물놀이형 유원시설 개장에 따른 '생활속 거리두기 세부지침 마련' 	<ul style="list-style-type: none"> · 서울시 최대 3천만원 제조업체 '긴급수출자금' 5일 접수 시작 · 서울시 남산생활치료센터, '서울유스호스텔'에 개소
	확진:896 원차:639 사망:4		
'20.06.04.	확진:11,629(+39) 원차:10,499(+32) 사망:273(-)	<ul style="list-style-type: none"> · 서울 리치웨이, 총 10명 확진자 나와, 현재 총 199명 검사 진행중 · 「감염병 예방 및 관리에 관한 법률」 하위법령 공포 <ul style="list-style-type: none"> - (1)진단검사 거부자 신고 절차, 정보공개 기준 등 마련, (2)고위험병원체 취급 관리 강화 등을 골자로 함 · 코로나19 수도권 병상 공동활용 모의훈련 시행 <ul style="list-style-type: none"> - 통합환자 분류, 병상배정, 중증환자 이송 등 협력체계 구축 · 일본 '청' 승격에도 인력(907명→746명), 예산(8171억원→6689억원)감소, 전문성 등 확보 후속작업 필요 	<ul style="list-style-type: none"> · 기숙사 선제적 검사 1일차, 4개 고 1,275명 검사 완료 · 박원순 시장 '총, 균, 쇠 저자 재러드 다이아몬드 교수와 '코로나 이후 사회 대전환' 대담 · 영세 소상공인 대상 '자영업자 생존자금' 1차 지급...9,073개소 64억원
	확진:916 원차:644 사망:4		
'20.06.05.	확진:11,668(+39) 원차:10,506(+7) 사망:273(-)	<ul style="list-style-type: none"> · 리치웨이 무더기 확진, 누적 확진 29명(6.5.12시), 대부분이 60~70대 · 수도권 개척교회 확진자 총 73명(6.5.0시), 소모임 연기 또는 비대면 진행 당부 · 수도권 코로나19 재생산지수 1.9로 상승, '깜깜이' 환자 비율 9.7%(6.5.) · 음식점 등 식품 취급시설 종사자 마스크 착용 의무화 · 기재부, 긴급복지지원제도 확대 후 일평균 집행액 62.4% 증가(일8억7천만원) · 통기성 높은 비말차단 마스크 개시, 성능은 KF55와 KF80 사이 	<ul style="list-style-type: none"> · 박원순 시장, 'CAC 글로벌 서밋 2020' 5일간 대장정, 도시간 협업체 설립, 서울선언문 등 성과와 과제 정리 · '소규모 제조업 긴급 사업비 지원' 6.5.부터 신청, 예산 200억원
	확진:929 원차:645 사망:4		
'20.06.07.	확진:11,776(+57) 원차:10,552(+21) 사망:273(-)	<ul style="list-style-type: none"> · 2주간 방역 및 위험도 평가, 일평균 신규확진자 23.2→39.6명, 집단발생 5→19건, 감염환자 비율 증가(8.7%) · 방문·다단계 판매업 집중 점검(6.8.~6.19.) 	
	※미발표		
'20.06.08.	확진:11,814(+38) 원차:10,563(+11) 사망:273(-)	<ul style="list-style-type: none"> · 신규확진 38명 중 수도권 33명, 클럽, 물류센터, 교회, 방판업체, 탁구장 집단발생 · 중대본, 물리적 거리 1m 유지 시 코로나19 감염 위험 약82% 감소, 마스크 착용시 85% 이상 줄일 수 있어 · 정부, 코로나19 장기화 대비 검체채취 키트 비축 관리, 35만개 별도 확보, 비상상황 대비할 계획 	<ul style="list-style-type: none"> · 서울민선7기 무증상자 코로나19 무료 검사 주 최대 1,000명 · 서울시 '포스트코로나 대비 3회 추경(안) 2조 2300원 편성 · 문화예술계 긴급지원 2탄, 총 50억원 투입
	확진:997 원차:651 사망:4		

코로나19 발생 현황 및 정부 대응 요약

일자	국내 발생	정부	서울시
'20.06.19.	확진:12,306(+49) 원차:10,835(+35) 사망:280(-)	<ul style="list-style-type: none"> · 코로나19 신규확진 49명, 수도권(26명)이어 대전(6명)까지 연쇄감염 확대 · 방글라데시 입국 후 확진자, 전국에서 하루새 7명 증가 · 최근 2주간 일평균 확진자 43.4명, 50대 이상 55% 발생 연령 높아짐 · 5월 이후 음식점 집단발생 10건(식당 4, 주점 6), 불필요 모임 자체 필요 · 복지부, 코로나19 생활치료센터 협력병원 간담회 개최, 운영 경험 바탕으로 「생활치료센터 표준운영매뉴얼」 초안 논의 · 전국 물류시설 4,300여개 전수 점검 실시(6.1.~11.) · 전자출입명부 전국 약 6만 개소 도입, 141만건 이용(6.18.기준) · 순천향대 천안병원, 양산부산대병원 권역(중부권영남권) 감염병 전문병원 선정 · 과기정통부 장관 "약물 재창출 방식 활용 치료제 개발은 빠르면 2개월 내, 백신은 내년이나 가능 할 것" 	<ul style="list-style-type: none"> · 서울시, 특수판매분야(방문판매 등) 5962개 업체 방역 및 집합금지 이행 점검완료 · 한강공원 수영장 개장 미룸 (개장여부 7월 중순 결정) · '착한 임대인 지원사업' 9월 말까지 연장접수
	확진:1,188 원차:724 사망:6		
'20.06.21.	확진:12,421(+48) 원차:10,868(+12) 사망:280(-)	<ul style="list-style-type: none"> · 8개 고위험시설 지정(6.2.)이어 4개 시설 추가 선정, 방역수칙 마련 - 6가지 위험지표(밀폐도, 밀집도, 군집도, 활동도, 지속도, 관리도) 기준 - ①방판업체, ②유통물류센터, ③대형학원(300인 이상), ④비폐 추가 선정 · 해외입국자 2주 격리(자가시설)+진단검사 이어, 사전방역 조치 추가 시행 - 사전방역조치: 신규 비자 발급 억제, 부정기 항공편 운항 허가 일시 중지 등 · 수도권 방역강화조치 세 번째 주말 이동량 이전 대비 약 99% 수준, 수도권 주민 생활에 큰 변화 없어 	
	확진:1,219 원차:733 사망:6		
'20.06.22.	확진:12,438(+17) 원차:10,881(+13) 사망:280(-)	<ul style="list-style-type: none"> · 서울, 대전 등 최소 6개 방판업체 관련 전국발생 코로나 확진자 254명, 55%(140명)이 60세 이상 고위험군 · 2주간 방역·위험도 평가, 일평균 신규확진 39.6→46.7명, 집단발생 17→12건, 감염환자 비율 증가(10.6%) · 무증상·경증환자 병원 대신 생활치료센터 이송, 확진자도 증상 완화시 생활치료센터 전원등록 지침개정 중 · 코로나19 격리위반, 집합금지 위반, 조사방해 등 감염병예방법 위반 551건, 940명(6.15.기준) 수사·재판 · 일본 및 국립보건연구원 뇌졸중, 당뇨환자 및 흡연자 코로나19 취약한 원인 규명, 예방관리 특히 주의해야 	<ul style="list-style-type: none"> · 박원순 시장, 대확산 우려, 일 신규확진자 30명 넘거나, 병상 가동률 70% 달하면, 강력한 사회적 거리두기 회귀 · 코로나19 장기화 대비, 서울시 교육청 '원격교육'팀 신설, 원격수업은 '일찍 온 미래' 상시 교육 준비
	확진:1,224 원차:733 사망:6		
'20.06.23.	확진:12,484(+46) 원차:10,908(+27) 사망:281(+1)	<ul style="list-style-type: none"> · 부산항 입항한 러시아 선박서 16명 무더기 발생, 접촉자 176명 검사 중 - 입항전 유증상자 있음에도 신고 안해, 검역법 따른 조치 예정...'서류'만 보고 통과 전자검역 허점 · 5개 시도 49개 학교 등교 수업 일정 조정(6.22.10시 기준) 	<ul style="list-style-type: none"> · 박원순 시장, 수도권 방역 대책회의서 2차 대유행 차단 총력, 3T 체계 강화, 선제적 검사 총 20만 명 시행 발표
	확진:1,230 원차:743 사망:6		
'20.06.24.	확진:12,535(+51) 원차:10,930(+22) 사망:281(-)	<ul style="list-style-type: none"> · 리치웨이 누적확진 202명(일평균 9.6↑), 이태원(일평균 8.1)보다 증가 빨라 · 부산항 입항 러시아 선박 모두 검역관 직접 승선 검역, 항만 방역조치 강화 · 중대본, 코로나 퇴원 기준 대폭 완화, 10일 간 무증상 시 검사 없이 퇴원 · 복지부 장애인 대상 감염병 대응 매뉴얼 최초 발간 · 2020년 공무원 하계휴가 분산 운영, 민간 동참 독려 계획 	
	확진:1,241 원차:747 사망:6		
'20.06.25.	확진:12,563(+28) 원차:10,974(+44) 사망:282(+1)	<ul style="list-style-type: none"> · 대전 방판관련 열흘만에 50명 감염, 확진자 100명 넘어 · 충청권 시도간 병상 공동대응체계 구축 · 중대본 코로나 재유행 대비 확진자 5,500여 명 임상역학정보 공개 · 충남대병원, 입원 앞둔 모든 환자 진단검사 실시, 음성 나와야 입원가능 · 국민 90% 코로나19는 독감수준 '차명적이지 않다' 인식, 정부 대응(76.3%) 및 의료진 신뢰(90.7%) 비율 높아 	<ul style="list-style-type: none"> · 서울시, 만65세 모든 어르신에게 1인 5매씩 총765만개 덴탈마스크 지원 · 코로나19 유행 이후 대중교통 이용 32% 감소, 공유교통(타라이) 약 24% 증가
	확진:1,250 원차:761 사망:7		
'20.06.26.	확진:12,602(+39) 원차:11,172(+198) 사망:282(-)	<ul style="list-style-type: none"> · 서울 관악구 왕성교회궐 코로나(누적확진 14명, 6.26.18시) · 코로나19 방역수칙 위반 등에 대한 안전신고 운영 및 활성화 · 중대본, 코로나19 예방을 위한 올바른 환경소독 방법 발표 · 요양병원·요양시설 고강도 감염 예방 대책 지속, 비접촉 면회 실시 · 정부, 코로나19 폐해입은 아티오피아·미얀마 등 13개 개도국에 7500달러 지원 결정 · 한국언론진흥재단 경영난 겪고있는 지역 언론에 100억원 긴급지원 추진 · WHO "백신 개발 후 모두 이용 가능한 공공재 되어야" 	<ul style="list-style-type: none"> · 서울시, 코로나-폭염 이중고 겪는 취약계층에 서울시 긴급복지 5억원 추가 투입, 의료비·공과금 등 생계비 지원
	확진:1,267 원차:843 사망:7		
'20.06.28.	확진:12,715(+62) 원차:11,364(+47) 사망:282(-)	<ul style="list-style-type: none"> · 2주간 방역·위험도 평가, 일평균 신규확진 43.5→43.1명, 집단발생 11→14건, 감염환자 비율 증가(10.0%, 60/603) · 방역강화 조치에도 수도권 주민 생활(휴대폰 이동량, 카드 매출액, 주말 대중교통 이용량) 큰 변화 없어 · 사회적 거리두기 1~3단계 실행방안 발표, 의료체계 가용력 및 대규모 확산 지표 활용 종합적 판단 	
	확진:1,298 원차:923 사망:7		

코로나19 발생 현황 및 정부 대응 요약

일자	국내 발생	정부	서울시
'20.06.29.	확진:12,757(+42) 원차:11,429(+65) 사망:282(-)	<ul style="list-style-type: none"> · 경기 신도 80명 교회에서 22명 발생, 왕성교회 28명, 수원 침례교회 7명 등 닷새동안 교회 관련 57건 발생 · 방역당국 종교시설 고위험시설 포함 여부 검토 · 2주간 방역·위험도 평가, 일평균 신규확진 43.5→43.1명, 집단발생 11→14건, 감감환자 비율 증가(10.0%) · 복지부, '사회적 거리두기 1~3단계 실행방안' 발표, 의료체계 가용력 및 대규모 확산 지표 활용 종합적 판단 · 감염병전담병원, 생활치료센터 및 선별진료소 운영 병원, 폐쇄·업무정지 및 환자 발생 기관 등 손실보상 지급 	<ul style="list-style-type: none"> · 서울시 지역업자 생존자금 임대료(47%), 재료비(16%), 인건비(10%)에 사용, 92%가 영업에 도움 · 서울시, 코로나19와 폭염 피해에 노출되기 쉬운 어르신, 쪽방주민, 노숙인 등 취약계층 보호 대책 강화 발표
	확진:1,305 원차:942 사망:7	<ul style="list-style-type: none"> · 중대본 역학조사 결과, 교회 2곳 터지자 직장 등 19곳, 945명 확대 노출 · 코로나19 등 감염병 대응 위한 범부처 협력강화, 제2차 감염병 예방관리 기본계획 발표 · 올 해 정부업무평가 '코로나 대응 및 포스트코로나 대비' 중심 개편 - 평가절차 간소화, 부문별 우수기관도 포상 예정 	
'20.06.30.	확진:12,800(+43) 원차:11,537(+108) 사망:282(-) 확진:1,312 원차:985 사망:7	<ul style="list-style-type: none"> · 질병관리청, '코로나19 치료제 '렘데시비르' 무상공급 시작, 폐렴 이환 및 산소치료 필요한 중증환자로 제한 투약 · 항만 방역관리 강화, 코로나19 검역지역 전 세계로 확대, 승선검역 강화 및 모든 진단검사 3개소→11개소 확대 · 노래방·클럽 등 고위험 시설 QR코드(전자출입명부) 찍어야 출입 가능, 위반시 벌금 300만원 또는 집합금지 처분 · (해외)美 세계 인구 4%, 그러나 코로나19 환자는 전 세계 감염자 25%로 사망자·확진자 가장 많아(일평균 1039명 사망) 	<ul style="list-style-type: none"> · '국립의료원, 미 공병단 부지 이전' 복지부와 업무협약 체결, 서울 감염병 대응역량 강화 · 서울시·중대본, 4일 민노총 대규모 집회 취소 촉구, 강행시 고발조치
	확진:12,850(+51) 원차:11,613(+76) 사망:282(-) 확진:1,321 원차:1,026 사망:7	<ul style="list-style-type: none"> · 광주지역 코로나19 확산세 심상치 않아, 닷새동안 45명 발생, 광주시 사회적 거리두기 2단계로 격상 · 식품의약품안전처 '렘데시비르' 등 코로나19 치료제 포함 38개 '국가필수의약품 지정' 403개→411개 확대 · 코로나19 부검 결과...폐는 물론 뇌까지 손상, 코로나19에 걸렸다 완치되더라도 후유증이 우려돼 	
'20.07.01.	확진:12,904(+54) 원차:11,684(+71) 사망:282(-) 확진:1,334 원차:1,054 사망:7	<ul style="list-style-type: none"> · 대구 확진자 제로 84일만에 두자릿 수 감염, 지역발생 보름만에 50명대 · 기숙사 등 생활영역 및 다중이용시설 11개 세부지침 추가 · 전국 유·초·중·고등학교 523개교 등교 중단 	<ul style="list-style-type: none"> · 서울시 '포스트코로나' 본격 대비 위한 투자·출연기관 '공공혁신 5대 비전' 발표, 총 128개 사업, 6,116억원 투입
	확진:12,967(+63) 원차:11,759(+75) 사망:282(-) 확진:1,346 원차:1,085 사망:7	<ul style="list-style-type: none"> · 2주간 방역·위험도 평가, 일평균 신규확진 46.7→46.9명, 집단발생 14→12건, 감감환자 비율 증가(10.7%) · 수도권 지역감염 지속, 광주·대전 등 비수도권 확진자 급증, 설 명회·다단계·교회 등 밀집 접촉 통해 확산 · 중대본 코로나 거리두기 지역 대응 더 효율적, 광주·전남 2단계 격상 · 감염병예방법 위반자 1,071명(2.24~7.4.) 격리조치(44.6%) 및 집합금지위반(39.7%) 등, 서울·경기·인천 71.1% 차지 	<ul style="list-style-type: none"> · 서울시, '코로나19 지침 검색' 모바일 앱 제작·배포, 주제별 33종류 100개 지침 포함, 키워드 검색 기능 제공
'20.07.02.	확진:12,967(+63) 원차:11,759(+75) 사망:282(-) 확진:1,346 원차:1,085 사망:7	<ul style="list-style-type: none"> · 12일부터 공적마스크제도 폐지, 1인당 구매수 제한 풀려, 수출 규제는 월 생산량의 50% 이내로 변경·유지 · 방대본, 확진자 유전자 서열 분석, 3~4월 미국·유럽서 유입된 GH형 최근 유행 중, 전파력 6배 더 강력 · 코로나19 장기화 가능성↑, 코로나19 대응 조직개편 따라 중대본 내 중수본 상설조직화, 현재는 과도기 단계 · 음식점 감염 늘어, 역학조사 분석해보니 마스크 미착용, 밀폐공간 음주 및 대화, 집기 공동 사용하는 뷔페 등 위험 · (해외)국제 공중보건 위기 6건 중 5건 발생원인 기후변화 밀접, 2070년까지 최대 260회 감염병 발생 위기 예측 	
	확진:13,137(+48) 원차:11,848(+16) 사망:284(+1) 확진:1,372 원차:1,110 사망:8	<ul style="list-style-type: none"> · 광주 지금까지 확인된 감염경로만 8개, 누적확진자 130명, 거리두기 2단계 격상 후 이동량 39.1% 감소 · 확진자 8976명 임상정보 분석결과, 국내 코로나 환자 90%는 경증, 기침·가래·발열·두통 순으로 많아 · 10일부터 교회 정규예배 외 모든 모임 금지, 위반시 벌금 300만원·운영 중단 · 중대본, 일상활동 위험도 기준 발표(마스크 착용 여부, 타인접촉, 물품 공유), 외식·운동·노래·물놀이 위험↑ 	<ul style="list-style-type: none"> · 서울시 한국IBM과 함께 '코로나19 이후 달라진 시민 일상' AI 챗봇으로 실태조사, 시민의견 신속 반영
'20.07.03.	확진:13,137(+48) 원차:11,848(+16) 사망:284(+1) 확진:1,372 원차:1,110 사망:8	<ul style="list-style-type: none"> · 12일부터 공적마스크제도 폐지, 1인당 구매수 제한 풀려, 수출 규제는 월 생산량의 50% 이내로 변경·유지 · 방대본, 확진자 유전자 서열 분석, 3~4월 미국·유럽서 유입된 GH형 최근 유행 중, 전파력 6배 더 강력 · 코로나19 장기화 가능성↑, 코로나19 대응 조직개편 따라 중대본 내 중수본 상설조직화, 현재는 과도기 단계 · 음식점 감염 늘어, 역학조사 분석해보니 마스크 미착용, 밀폐공간 음주 및 대화, 집기 공동 사용하는 뷔페 등 위험 · (해외)국제 공중보건 위기 6건 중 5건 발생원인 기후변화 밀접, 2070년까지 최대 260회 감염병 발생 위기 예측 	
	확진:13,181(+44) 원차:11,914(+66) 사망:285(+1) 확진:1,375 원차:1,144 사망:8	<ul style="list-style-type: none"> · 광주 지금까지 확인된 감염경로만 8개, 누적확진자 130명, 거리두기 2단계 격상 후 이동량 39.1% 감소 · 확진자 8976명 임상정보 분석결과, 국내 코로나 환자 90%는 경증, 기침·가래·발열·두통 순으로 많아 · 10일부터 교회 정규예배 외 모든 모임 금지, 위반시 벌금 300만원·운영 중단 · 중대본, 일상활동 위험도 기준 발표(마스크 착용 여부, 타인접촉, 물품 공유), 외식·운동·노래·물놀이 위험↑ 	
'20.07.06.	확진:13,181(+44) 원차:11,914(+66) 사망:285(+1) 확진:1,375 원차:1,144 사망:8	<ul style="list-style-type: none"> · 광주 지금까지 확인된 감염경로만 8개, 누적확진자 130명, 거리두기 2단계 격상 후 이동량 39.1% 감소 · 확진자 8976명 임상정보 분석결과, 국내 코로나 환자 90%는 경증, 기침·가래·발열·두통 순으로 많아 · 10일부터 교회 정규예배 외 모든 모임 금지, 위반시 벌금 300만원·운영 중단 · 중대본, 일상활동 위험도 기준 발표(마스크 착용 여부, 타인접촉, 물품 공유), 외식·운동·노래·물놀이 위험↑ 	
	확진:13,244(+63) 원차:11,970(+56) 사망:285(-) 확진:1,385 원차:1,160 사망:9	<ul style="list-style-type: none"> · 광주 지금까지 확인된 감염경로만 8개, 누적확진자 130명, 거리두기 2단계 격상 후 이동량 39.1% 감소 · 확진자 8976명 임상정보 분석결과, 국내 코로나 환자 90%는 경증, 기침·가래·발열·두통 순으로 많아 · 10일부터 교회 정규예배 외 모든 모임 금지, 위반시 벌금 300만원·운영 중단 · 중대본, 일상활동 위험도 기준 발표(마스크 착용 여부, 타인접촉, 물품 공유), 외식·운동·노래·물놀이 위험↑ 	
'20.07.07.	확진:13,244(+63) 원차:11,970(+56) 사망:285(-) 확진:1,385 원차:1,160 사망:9	<ul style="list-style-type: none"> · 광주 지금까지 확인된 감염경로만 8개, 누적확진자 130명, 거리두기 2단계 격상 후 이동량 39.1% 감소 · 확진자 8976명 임상정보 분석결과, 국내 코로나 환자 90%는 경증, 기침·가래·발열·두통 순으로 많아 · 10일부터 교회 정규예배 외 모든 모임 금지, 위반시 벌금 300만원·운영 중단 · 중대본, 일상활동 위험도 기준 발표(마스크 착용 여부, 타인접촉, 물품 공유), 외식·운동·노래·물놀이 위험↑ 	
	확진:13,244(+63) 원차:11,970(+56) 사망:285(-) 확진:1,385 원차:1,160 사망:9	<ul style="list-style-type: none"> · 광주 지금까지 확인된 감염경로만 8개, 누적확진자 130명, 거리두기 2단계 격상 후 이동량 39.1% 감소 · 확진자 8976명 임상정보 분석결과, 국내 코로나 환자 90%는 경증, 기침·가래·발열·두통 순으로 많아 · 10일부터 교회 정규예배 외 모든 모임 금지, 위반시 벌금 300만원·운영 중단 · 중대본, 일상활동 위험도 기준 발표(마스크 착용 여부, 타인접촉, 물품 공유), 외식·운동·노래·물놀이 위험↑ 	
'20.07.08.	확진:13,244(+63) 원차:11,970(+56) 사망:285(-) 확진:1,385 원차:1,160 사망:9	<ul style="list-style-type: none"> · 광주 지금까지 확인된 감염경로만 8개, 누적확진자 130명, 거리두기 2단계 격상 후 이동량 39.1% 감소 · 확진자 8976명 임상정보 분석결과, 국내 코로나 환자 90%는 경증, 기침·가래·발열·두통 순으로 많아 · 10일부터 교회 정규예배 외 모든 모임 금지, 위반시 벌금 300만원·운영 중단 · 중대본, 일상활동 위험도 기준 발표(마스크 착용 여부, 타인접촉, 물품 공유), 외식·운동·노래·물놀이 위험↑ 	
	확진:13,244(+63) 원차:11,970(+56) 사망:285(-) 확진:1,385 원차:1,160 사망:9	<ul style="list-style-type: none"> · 광주 지금까지 확인된 감염경로만 8개, 누적확진자 130명, 거리두기 2단계 격상 후 이동량 39.1% 감소 · 확진자 8976명 임상정보 분석결과, 국내 코로나 환자 90%는 경증, 기침·가래·발열·두통 순으로 많아 · 10일부터 교회 정규예배 외 모든 모임 금지, 위반시 벌금 300만원·운영 중단 · 중대본, 일상활동 위험도 기준 발표(마스크 착용 여부, 타인접촉, 물품 공유), 외식·운동·노래·물놀이 위험↑ 	

코로나19 발생 현황 및 정부 대응 요약

일자	국내 발생	정부	서울시
'20.07.09.	확진:13,293(+50) 원차:12,019(+49) 사망:287(+2)	<ul style="list-style-type: none"> · 광주 전국 지역감염 확진자 62% 발생, 정부 지정 12개소 외에 PC방, 종교시설, 학원 및 지하시설 고위험시설 지정 · 코로나19 치료제·백신 개발 1,115억, 방역물품 고도화 357억, 연구 등 391억 등 총 1,936억 원 투입 · 정부, 의대정원 4천명 증원 추진, 단순 정원 확대보다 '지역불균형 해소', '공공의료 강화 방안' 고려되야 · 코로나19 항체 양성률 조사 3055명 중 1명 항체보유, 집단면역 극히 낮아, 백신개발 전까지 생활방역 중요 	<ul style="list-style-type: none"> · 서울시, 고위험군 대상 선제 검사서 첫 무증상감염자 나와, 해당시설 입소·종사자 전원격리 및 긴급방역 실시 · 뉴노멀 준비하는 1차 서울시 민회의, '시민방역전문가 양성', '심리방역대책 강화', '방역격차해소' 등 정책 제언
	확진:1,385 원차:1,160 사망:9		
'20.07.10.	확진:13,338(+45) 원차:12,065(+46) 사망:288(+1)	<ul style="list-style-type: none"> · 전국 방판 관련 감염 453명, 22명 위중·3명 사망, 종교시설·다중시설 전파까지, 3일 환경 소모임 자제 요망 · 카자흐스탄서 코로나보다 치사율 높은 원인불명 폐렴 확산, 중대본 '입국자 대상 모니터링 강화·감시체계 가동' · 정부, 13일부터 위험국 입국자 '음성'확인서 의무 제출 · 7.10.부터 교회 소모임 금지, 위반시 벌금 300만원 및 집합금지 조치 시행 · WHO, 코로나19 혼합실내 공기전파 가능성 인정, 주기적 환기·마스크 착용 추가권고, 주요 전파경로는 비밀 	<ul style="list-style-type: none"> · 서울시 '정부 노래연습장 7대+서울시 추가 3대' 10대 방역수칙 지키는 코인 노래방 선별적 영업 허용 · 서울시 소방재난본부 S방역 우수성 확산 위해 '코로나19 관련 영상 매뉴얼' 제작 영문판 국내·외 배포
	확진:1,393 원차:1,171 사망:9		
'20.07.13.	확진:13,479(+62) 원차:12,204(+26) 사망:289(-)	<ul style="list-style-type: none"> · 신규확진자 62명 중 43명 해외유입(검역 18, 격리중 양성 25), 미주 25.8%, 중국 외 아시아 34.4, 유럽 27.6% · 2주 방역위험도 평가, 일평균 신규확진 28.8→31.7명, 해외유입 14.3→19.7명, 50대 이상 확진자 비중 높아 · 해외유입 110일만 최대, 4개 '방역강화 대상국가' 입국시 음성확인서 필수 · 중대본, 지자체 생활방역일자리 7만3천개 고용예산 확보, 방역수칙 지도·발열체크·소독 등 업무수행 · 중대본, 확진자 5500여명 임상역학정보 공유, 7.14.부터 9개 기관 우선 공개, 과학적 근거자료 생산 기대 	<ul style="list-style-type: none"> · 서울시 53개 전 물류시설에 QR 출입명부 도입 완료, QR 출근체크, 1일 1회 소독, 마스크 착용 등 고강도 방역
	확진:1,429 원차:1,217 사망:9		
'20.07.14.	확진:13,512(+33) 원차:12,282(+78) 사망:289(-)	<ul style="list-style-type: none"> · 광주 사회적 거리두기 2단계 연장(29.까지), 고위험시설·방판업체 512개 집합제한, 지하 3일 공간 집합금지 · 정부, 코로나19 위기극복·포스트코로나 국가발전전략 'K-뉴딜' 발표, '25년까지 160조 투입, 일자리 190만개 창출 · 중대본, 코로나19 치료제로 특례 수입 된 '렘데시비르' 24개 병원, 49명 중증환자 공급 완료 · 방역당국, 백신개발·유행종식 판단 성급, 거리두기·마스크착용·개인위생 강조, 연내 혈장치료제 확보 목표 	<ul style="list-style-type: none"> · 서울시, 코로나로 타격 받은 도시저조업 1차 지원(1,271개소, 152억)이어서 2차 지원 예정(400개소, 41억 규모) · 서울시 코인노래연습장 617개소 현장실사, 방역수칙 준수 점검 통해 선별적 영업재개 승인(479개소, 77.6%)
	확진:1,436 원차:1,244 사망:9		
'20.07.15.	확진:13,551(+39) 원차:12,348(+66) 사망:289(-)	<ul style="list-style-type: none"> · 광주 방판 방문자 27명이 가족, 지인, 직장동료, 다중이용시설 이용자 114명에 추가 전파(7.14.18시) · 코로나 국내발생·집단감염 감소추세, 그러나 중남미·북미·아시아 중심 하루 20만명 확산, 국외 유입 통제 쉽지 않아 · 중대본, 해외유입 사례 급증, 20일부터 방역강화 대상국 2곳 추가(총 6개국), 외국인 선원 무비자 입국 잠정 중단 	<ul style="list-style-type: none"> · 서울시, 2월부터 휴관중인 복지관 등 사회복지시설 밀집도 고려해 7.20.부터 단계적 재개, 돌봄 공백 최소화
	확진:1,442 원차:1,275 사망:9		
'20.07.16.	확진:13,612(+61) 원차:12,396(+48) 사망:291(+2)	<ul style="list-style-type: none"> · 중대본, 해외유입 차단 방역강화, 국내 작업자 접촉 많은 러선 박 선원 전수검사, 교대선원 무비자 입국 금지 · 방역당국, 코로나19 주요증상 분석, 기침·가래·발열 외에도 두통·근육통·인후염·설사 등 있을시 외출자제, 진단검사 권고 · 코로나19 치료제 '렘데시비르', 25개 병원에서 57명의 중증환자에 대해 신청, 전원 공급 완료 	<ul style="list-style-type: none"> · 서울시, 캠퍼스타운 합동 포스트코로나 대비 스타트업 발굴, 언택트 투자 유치·푸드 스타트업·비대면산업 경진대회 개최
	확진:1,449 원차:1,286 사망:9		
'20.07.17.	확진:13,672(+60) 원차:12,460(+64) 사망:293(+2)	<ul style="list-style-type: none"> · 권역별 거리두기 기준마련, 수도권 40명/충청·호남·경북 25명/강원·제주 10명 이상 확진시 2단계 격상 · 정부, 이라크 체류 중 근로자 특별수송 예정, 해외유입 확진자 증가 전망, 특정국가 입국자 대비책 마련 중 · 방역당국, 해외유입 주요 진원지 '중앙아시아', 3개국 등 방역강화 대상국 추가 지정, 외국인 입국 관리 강화 	
	확진:1,463 원차:1,318 사망:9		
'20.07.20.	확진:13,771(+26) 원차:12,572(+16) 사망:296(+1)	<ul style="list-style-type: none"> · 전자출입명부(KI-Pass) 등록시설 총 132,904개소(의무시설 105,533개소, 임의시설 27,371개소) / QR코드 출입 이용건수 총 24,662천 건(의무시설 19,556천 건, 임의시설 5,106천 건)으로 시스템 지속 보완 예정 	<ul style="list-style-type: none"> · 코로나19 안전 지킴이 '서울시 직업소개소 자율방역단' 출범 · 서울시-육군, 감염병테러 등 재난 대응 콘퍼런스 개최
	확진:1,477 원차:1,322 사망:10		

심각

코로나19 발생 현황 및 정부 대응 요약

일자	국내 발생	정부	서울시
'20.07.21.	확진:13,816(+45) 완치:12,643(+71) 사망:296(-)	<ul style="list-style-type: none"> · 중앙사고수습본부, 「제1회 코로나19 대응 중간평가 정책토론회 (컨퍼런스)」 개최(7.21. 14시) · 중대본, 방판 통한 중장년층 전파 위험, 참석 자제 당부 · 중대본, 코로나19 치료제 '렘데시비르', 27개 병원에서 76명의 중증 환자에 대해 신청, 전원 공급 완료 	<ul style="list-style-type: none"> · 서울시, 66개 문화시설 22일부터 운영 재개, 입장인원 제한 등 방역 철저 · 서울시, 코로나19 타격 디자인산업계 20억 지원, 1천개 아이디어 공모
	확진:1,498 완치:1,340 사망:10		
'20.07.22.	확진:13,879(+63) 완치:12,698(+55) 사망:297(+1)	<ul style="list-style-type: none"> · 중대본, 교회 방역 강화조치 조정방안 발표(7.24.18시 집합제한 해제) (7.1~7.7) 평균 36명→(7.8~7.14) 평균 22명→(7.15~7.21) 평균 14.6명 · 정부합동 신속대응팀 이라크 파견해 귀국 희망 근로자 290여명 공중급유기(KC-330) 2대로 귀국시킬 계획(7.23.(목)) · 정부, 코로나19 군내 유입 사전 차단 위해 8주 동안 입영 장정 대상으로 전수검사 실시, 장교·부사관 후보생까지 확대 시행 계획 	<ul style="list-style-type: none"> · 올해 첫 「서울시-더불어민주당 예산-정책협의회」 개최 · 서울시, '자영업자 생존자금' 47만 명에 총 6,684억(23일부터 2회차 지급)
	확진:1,514 완치:1,346 사망:11		
'20.07.23.	확진:13,938(+59) 완치:12,758(+60) 사망:297(-)	<ul style="list-style-type: none"> · 이라크 내 우리 건설근로자 293명 공중급유기(KC-330) 2대로 바그다드 출발(7.23.(목) 17시30분경) · 중대본, 하절기 선별진료소 운영 개선방안 보고 및 점검 (7.23. 기준 전국 622개 선별진료소 운영 중) · 중대본, 냉각조끼 784개 추가 배포해 총 1,250개 배포 완료, 4종 개인보호구 6~9월 월 20만개 배포 중 	<ul style="list-style-type: none"> · 서울시, 거리노숙인도 긴급 재난지원금 받도록 신청~수령 전 과정 지원 · 서울시, 포스트코로나 시대 지역문제 해결력 강화, '시민실험실' 사업 공모
	확진:1,526 완치:1,361 사망:11		
'20.07.24.	확진:13,979(+41) 완치:12,817(+59) 사망:298(+1)	<ul style="list-style-type: none"> · 7.24. 18시부터 전국 교회에 대한 핵심 방역수칙 의무화 행정조치 (집합제한) 해제 · 이라크 내 우리 건설근로자 293명 인천공항 도착(7.24.(금) 10시경), 입국 검역 및 코로나19 진단검사 실시(유증상자→의료기관 또는 생활치료센터 이송/무증상자→임시생활시설 격리) · 7.26.(일) 프로야구부터 관중석의 10% 규모 관중 입장 재개 발표 	<ul style="list-style-type: none"> · 서울시, 코로나19로 올 여름 한강공원 수영장 미 운영
	확진:1,547 완치:1,368 사망:11		
'20.07.27.	확진:14,175(+25) 완치:12,905(+15) 사망:299(+1)	<ul style="list-style-type: none"> · 러시아 선원發 첫 지역감염, 정부, 외국인 확진자 치료비 부과 가능토록 법 개정 추진 · '첫 감염 직원' 접촉자 156명 달해 부산항 넘어 지역사회 확산 비상 · 유흥시설 방역수칙 강화방안: 집단감염 위험도가 높은 시설에 대해 지방자치단체장이 지역별 상황에 맞추어 방역을 강화할 수 있는 지침(가이드라인) 제시 · 코로나19 방역 폐쇄·업무정지 기관 보상 신청 시작 	<ul style="list-style-type: none"> · 서울시, 8.3.(일)부터 대중교통 '마스크 착용' 특별대책, 지하철 '앱 신고제' 도입 · 서울시, 학교방역복지지원, 코로나19 타격 청년 5천명에 '희망일자리' 지원
	확진:1,574 완치:1,384 사망:11		
'20.07.28.	확진:14,203(+28) 완치:13,007(+102) 사망:300(+1)	<ul style="list-style-type: none"> · 광주시, 광주지역 2차 유행 연결고리는 방문판매업 사무실로 확인, 이후 요양원, 종교시설로 파고들어 n차 감염 현실화 · 지자체, 2단계 거리 두기 등 신속조치 및 방역수칙 강화 · 방역당국, 여름휴가철 맞아 관광, 유흥시설 중심으로 코로나19 집단발생 우려 	<ul style="list-style-type: none"> · 서울시, 코로나19 극복 핑크퐁-아기상어와 '참, 고마워요!' 송 제작
	확진:1,580 완치:1,400 사망:11		
'20.07.29.	확진:14,251(+48) 완치:13,069(+62) 사망:300(-)	<ul style="list-style-type: none"> · 중대본, 7.31. 9시30분경 이라크 내 우리 근로자 70여명 민간 임시항공편 통해 인천공항으로 추가 귀국 예정 발표 · 중대본, 이번주부터 초중고 여름방학과 함께 본격적인 휴가철, 2학기 등교수업 위해 휴가철 방역수칙 당부 · WHO 사무총장, 30일 코로나19 '4번째 긴급위원회' 소집 예정 · 교육부, 포스트 코로나 교육 대전환 3차 포럼 개최 	<ul style="list-style-type: none"> · 서울시, 코로나19 의심 증상별 이송 지침 첫 정립, 전국에 배포 · 가구당 최대 300만원 '서울형 긴급복지' 한시 기준완화, 코로나 실직·폐업자 지원
	확진:1,589 완치:1,410 사망:11		
'20.07.30.	확진:14,269(+18) 완치:13,132(+63) 사망:300(-)	<ul style="list-style-type: none"> · 보건복지부, 한시적 긴급복지지원제도 2020년말까지 확대 시행 발표(7.31.(금)~12.31.(목) 시행) · 교육부, '대학 비대면 교육 긴급 지원 사업' 기본계획 발표, 등록금 환불 대학에 차등 지원 결정 · 통일부, 코로나 방역물자 북한 반출 승인 발표 	<ul style="list-style-type: none"> · 서울시, 애경산업(주)와 취약 계층코로나19 의료진에 52억 상당 생활용품 전달
	확진:1,592 완치:1,417 사망:11		
'20.07.31.	확진:14,305(+36) 완치:13,183(+51) 사망:301(+1)	<ul style="list-style-type: none"> · 국내, 러시아 선원 확진자 잇달아 나오며 부산지역 임시생활시설 포화 상태 · 보건복지부, 제60차 중앙생활보장위원회 개최, 코로나 경제난에 정부안 반영한 내년도 중위소득 인상 발표 · 보건복지부, 제7회 헬스케어 미래포럼 개최(7.31. 15시) · 보건복지부, 코로나 임시시설 마련하는 지자체, 복지부 사업 가점 부여 	<ul style="list-style-type: none"> · 서울시, 코로나19 공동체가 함께 극복, 9가지 시민실천 행동 제안
	확진:1,600 완치:1,424 사망:11		

코로나19 발생 현황 및 정부 대응 요약

일자	국내 발생	정부	서울시
'20.08.01.	확진:14,336(+31) 원차:13,233(+50) 사망:301(-)	<ul style="list-style-type: none"> · 정부, 외국인이 신고한 주소지 확인 후 위반 시 벌금 200만원 상향 추진 · 8.1.(토) 프로축구 K리그 관중 입장 재개 · 방대본, 코로나 혈장치료제 임상시험 곧 개시...“이달 10일 시험약 제조 완료” 예정 발표 	
	확진:1,602 원차:1,434 사망:11		
'20.08.02.	확진:14,366(+30) 원차:13,259(+26) 사망:301(-)	<ul style="list-style-type: none"> · 서울 강남 커피전문점·식당에서 깜깜이 집단감염 발생 · 법원, 코로나 '방역 방해' 신천지예수교 증거장막성전 이만희 총회장 구속 · 중대본, 여름철 해수욕장 방역 관리 대책 점검 · 2분기 성장률 -3.3%...실질 GDP 발표 OECD 국가 중 '최고 성적' · 디코로나 확진 닷새째 1000명 넘어... 누적 4만명 육박 	
	확진:1,607 원차:1,442 사망:11		
'20.08.03.	확진:14,389(+23) 원차:13,280(+21) 사망:301(-)	<ul style="list-style-type: none"> · 교육부, 포스트코로나 미래 교육 방향 이달 중 발표 계획, 감염병 상관없이 등교·원격수업 병행 계획 · 보건복지부, '코로나19, 건강 생활수칙(새로운 일상, 오늘도 건강하게)' 마련 · 국립중앙의료원 중앙임상위, 코로나19 환자 3060명 임상경과 연구 논문 발표(50살 미만 환자 98%가 산소투여 없이 완치, 50대 미만은 산소, 인공호흡기 치료 없이도 회복...중증 악화 제1요인은 연령) · 광주시, 33일만에 사회적 거리두기 1단계로 전환 	<ul style="list-style-type: none"> · 서울시, 8월 3일부터 경로당 철저한 방역·소독 전제로 단계적 개소
	확진:1,612 원차:1,449 사망:11		
'20.08.04.	확진:14,423(+34) 원차:13,352(+72) 사망:301(-)	<ul style="list-style-type: none"> · 교육부, '코로나19 대응 2021학년도 대입 관리방향' 발표 · 국회, 본회의서 질병관리본부를 보건복지부 장관 소속 질병관리청으로 승격하는 정부조직법 개정안 의결 · 베트남 다낭, 지역감염 발생 이후 139명 확진, 한국 정부, 교민 300여명에 귀국 전세계 수요 파악 중 · 단국대병원, 코로나19의 주요 병리인 혈전 등의 증상 개선에 효과 확인 	<ul style="list-style-type: none"> · 서울시, 코로나19로 발생한 아파트생활문제 사회적경제로 해결...20개단지 추가 모집 계획 발표 · 서울시 전체 어린이집 5,420곳 18일 휴원 해제 발표 · 서울시, 집합금지 대상업소(클럽, 감성주점, 콜라텍) 조건부「집합제한」전환
	확진:1,621 원차:1,463 사망:11		
'20.08.05.	확진:14,456(+33) 원차:13,406(+54) 사망:302(+1)	<ul style="list-style-type: none"> · 질병관리본부, 이슬람 행사 청주 우즈베크인 6명 확진 · 부산 감천항에서 한국인 선장 등 6명 확진판정, 첫 국내 선박 집단감염 사례 · 중국, 5일부터 한국인에 대한 입국 제한 완화 조치, 유학생·취업자·유효한 거류증 소지자의 비자 발급 확대 · 국내 연구진, “코로나 바이러스, 혈관에도 염증 유발” 첫 확인 	<ul style="list-style-type: none"> · 서울시, 코로나로 지친 시민 위로 '문화로 토닥 토닥 마음방역 프로젝트' 가동
	확진:1,627 원차:1,475 사망:12		
'20.08.06.	확진:14,499(+43) 원차:13,501(+95) 사망:302(-)	<ul style="list-style-type: none"> · 고양시 기쁨 153교회에서 집단감염 발생, 예배당에 환기시설 없어 · 중대본, 카페 방역지침을 음식점과 별도 분리하여 '카페 방역지침' 시행 · 해외입국자 임시생활 시설, 24시간 CCTV로 철저 관리 등 감시 강화 (수도권 9개 시설 포함해 전국 73개 시설 운영 중) 	<ul style="list-style-type: none"> · 서울시-한국씨티은행, 임직원이 사회진입 준비 청년에게 '온라인 멘토링 랜선잡(Job)담(Talk)' 개최 · 서울 광진구, 전국 최초로 '감염병 관리 자문단' 구성 운영
	확진:1,636 원차:1,488 사망:12		
'20.08.07.	확진:14,519(+20) 원차:13,543(+42) 사망:303(+1)	<ul style="list-style-type: none"> · 중대본, 8.7. 오전 이라크 1차 귀국 건설근로자 임시생활시설 퇴소 (216명 중 퇴소 전 양성판정을 받은 2명을 제외한 214명 퇴소) · 정부, 對중국(후베이성) 입국제한 및 사증 관련 조치 해제 계획 발표 · 대한전공의협의회, 의대 정원 확대 반발 전공의 집단휴진...응급실, 중환자실 등 필수진료 포함 · 코로나19 피해 의료기관 지원을 위한 2차「의료기관 긴급지원자금」 융자 실시(신청기간: 8.7.~8.20.) 	<ul style="list-style-type: none"> · 서울시자원봉사센터, 무더위 취약계층도 이웃관계 단절도 '얼음 땀! 캠페인' · 서울시, 저축액만큼 매칭 '희망두배 청년통장' 13,462명 지원... 4.5:1 경쟁률 · 서울시, 비대면 가족 재난 캠프... 집에서 미션 수행하며 재난대처 학습
	확진:1,645 원차:1,502 사망:13		
'20.08.08.	확진:14,562(+43) 원차:13,629(+86) 사망:304(+1)	<ul style="list-style-type: none"> · 수도권 중심 교회 집단감염 비상...어린이집·다단계로 확산 · 교회 규제 완화 2주만에 확산제, 고양시 자체적으로 집합제한명령 발동 · 방대본, 수해로 감염병 전파 우려...물·음식 주의 당부 	
	확진:1,662 원차:1,514 사망:13		
'20.08.09.	확진:14,598(+36) 원차:13,642(+13) 사망:305(+1)	<ul style="list-style-type: none"> · 고양 확진자 일하는 남대문시장서 집단감염... 수도권 전파 우려 · 당국, 교회발 확진자 급증에 교회 방역강화 재도입 검토 · 중대본, 코로나 우울(블루) 극복을 위한 심리지원 대책 발표 · 방역당국, 이재민들의 예방수칙 준수 재차 강조...가급적 2m 거리두기 강조 	
	확진:1,675 원차:1,515 사망:13		

코로나19 발생 현황 및 정부 대응 요약

일자	국내 발생	정부	서울시
'20.08.10.	확진:14,626(+28) 완치:13,658(+16) 사망:305(-)	<ul style="list-style-type: none"> · 방역당국, 해외유입 환자서 새로운 코로나 바이러스 변이 3건 확인 (2건은 파키스탄, 1건은 우즈베키스탄 발) · 중대본, '수해로 인한 감염병 확산, 교회 등 지역감염, 휴가철 3일 환경 등'이 위험요소 · 정부, 중국 후베이성 입국제한 및 사증 관련 조치 해제 	<ul style="list-style-type: none"> · 서울시, 노숙인·쪽방주민 약 4,600명 코로나19 선제 검사 완료...전원 음성 · 서울시·서울장학재단, '코로나19 취업난' 대학생 위한 특별장학금 신설
	확진:1,688 완치:1,516 사망:13		
'20.08.11.	확진:14,660(+34) 완치:13,729(+71) 사망:305(-)	<ul style="list-style-type: none"> · 교육부, 과대학교-과밀학급, 2학기에도 2/3이하 등교 강력 권고 · 프로야구 오늘부터 관중 최대 25% 입장...철저한 방역·안전 준수 	<ul style="list-style-type: none"> · 서울시, 코로나피해 특고·프리랜서·플랫폼노동자 지자체 첫 용자·36억 투입
	확진:1,694 완치:1,534 사망:13		
'20.08.12.	확진:14,714(+54) 완치:13,788(+57) 사망:305(-)	<ul style="list-style-type: none"> · 롯데리아 집단감염 확진자 속출, 화상시스템 갖추고도 안써 '대량 확진' · 지난 12일 감염병예방법이 개정돼 외국인 감염병 환자에 대한 비용 부담 근거가 신설되면서 · 문체부, 숙박·여행 등 소비할인권 861만명에 선착순 지급 발표 	
	확진:1,709 완치:1,549 사망:13		
'20.08.13.	확진:14,770(+56) 완치:13,817(+31) 사망:305(-)	<ul style="list-style-type: none"> · 의료계 집단휴진 '전국 의원급 휴진 신고 8,365곳' · 정부, 특별재난지역 추가 11개 시군 신속지원, 국고지원 확대 (전남 곡성군·구례군·나주시·담양군·영광군·장성군·함평군·화순군, 전북 남원시, 경남 하동군·합천군) · 방역당국 '코로나19 백신후보 물질 3종 연내 임상시험 착수 가능', 현재까지 국내 중증·위중환자 119명에 렘데시비르 투약 	<ul style="list-style-type: none"> · 서울시, 광복절 '집회금지' 행정명령 · 서울시, 2,683억 제4회 추경(안) 편성...코로나 장기화 대응 의료·민생방역
	확진:1,735 완치:1,556 사망:13		
'20.08.14.	확진:14,873(+103) 완치:13,863(+46) 사망:305(-)	<ul style="list-style-type: none"> · 국내 신규확진자 103명 중 지역발생 85명, 3월말 이후 최다·감염 급확산 (경기 47명, 서울 32명, 부산 5명, 인천 4명, 충남 3명, 광주 2명 등) · 정부 '코로나19 현 상황 엄중...거리두기 2단계 상향 검토 착수' · 중대본, '해외 입국 외국인 치료비 자부담 방안' 마련·발표 · 경기도, 모든 종교시설 2주간 '집합제한' 행정명령, PC방·학원 등 다중이용시설 조건부 집합제한 · 의사협회, 집단휴진·개원의전공의전임의 등 참여, 응급실중환자실 등 제외 · 프로축구 최대 10% → 최대 25% 관중 증원...철저한 방역·안전 준수 	<ul style="list-style-type: none"> · 서울시, 장애인과 함께 '감염병 대응 매뉴얼' 제작
	확진:1,767 완치:1,564 사망:13		
'20.08.15.	확진:15,039(+166) 완치:13,901(+38) 사망:305(-)	<ul style="list-style-type: none"> · 신규확진 166명 중 지역발생 155명, 5개월여만 최다 확진자, 대유행 우려 · 수도권 교회 확진 급증...서울 사랑제일교회, 경기 용인 우리제일교회 등 · 중대본, 서울·경기 사회적 거리 두기 2단계 격상 추진방안 발표 · 법원, '광복절 도심 집회 금지' 서울시 행정명령 2건 제동, 나머지 8건 유효 · 집단감염 우려 속 서울 도심 광복절 집회...서울시·경찰 '긴장' 	<ul style="list-style-type: none"> · 서울시, 7,560개소 모든 종교시설 집합제한 행정명령 · 사랑제일교회 교인, 방문자 자가격리 조치 및 검사이행 명령
	확진:1,841 완치:1,571 사망:13		
'20.08.16.	확진:15,318(+279) 완치:13,910(+9) 사망:305(-)	<ul style="list-style-type: none"> · 서울·경기, 사회적 거리두기 2단계 격상(8.16.~8.29.) · 서울·경기도 지역, 프로스포츠 경기·국내 체육대회 무관중 경기 전환 · 문체부, 6대 소비할인권 시기 조정(미배포 할인권 배포 잠정 중단, 기배포분은 방역 관리 철저히 하여 사용 허용) · 문체부, 국공립 문화예술시설 16개소 방역지침에 따라 제한적 운영 · 농림축산식품부, 외식 활성화 캠페인 잠정 중단 · 중앙사고수습본부, 사랑제일교회 전광훈 목사 고발조치(자가격리 조치 위반, 조사대상 명단 누락·오픈 등 역학조사 방해 혐의) 	<ul style="list-style-type: none"> · 서울시, 사랑제일교회 소재 파악 불분명 교인 대상, 경찰청 협조를 통한 검사·자가격리 촉구 등 강력 조치 · 서울시, 사랑제일교회 전 광훈 목사 '감염병예방법 위반 혐의'로 고발 조치
	확진:1,987 완치:1,571 사망:13		
'20.08.17.	확진:15,515(+197) 완치:13,917(+7) 사망:305(-)	<ul style="list-style-type: none"> · 국내 코로나19 '2차 팬데믹' 위기, 성북사랑제일교회 확진 319명 · 정부, 범부처 수도권 긴급대응반 가동(신속한 역학조사 분석, 행정 절차 등 지원, 역학조사 방해·위반 행위 대처 등) · 수도권, 2주간 PC방·유희업소·카페 등 방역 준수 집중단속 · 정부, 수도권 확산 진정 안되면 거리두기 3단계 상향 신중 검토 · SKT, 다시 재택근무...카카오 등 판교 IT기업도 재택근무 실시 	<ul style="list-style-type: none"> · 서울시, 태릉선수촌에 최대 382병상 확보, 250병상 규모의 한천연수원 추가 확보
	확진:2,077 완치:1,571 사망:13		

*보건복지부 질병관리본부 및 서울시 공식 보도자료, 현황자료 기반 작성/ 확진자 전국 및 서울시(회색영역)

*전국 확진자 괄호 내 증감수치는 전날 대비로 작성 됨

*서울시 확진자 및 완치자 수는 공식 보도자료 발표일 기준 기입(미발표일 미기입), 발표 시간에 따라 당일 최종 확진자 수와 차이 있을 수 있음

[수도권 교회·광화문 집회발 집단감염]

- [대전서 코로나19 1명 추가 확진...광복절 집회 참가자\(서울경제\)](#)
- [사랑제일교회 누적 739명...정부, 고발조치→압수수색 예정\(동아일보\)](#)
- [방역당국, 사랑제일교회 측과 밤샘 대치... 교인 명단 확보 '실패'\(조선일보\)](#)
- [전광훈 "정부가 가짜 방역 계엄령 선포로 저항 시민들 탄압해"\(머니투데이\)](#)

● 발생·치료 현황

- [코로나 신규 확진 300명대로...수도권 집단감염에 8일간 1900명\(한국경제\)](#)
- [코로나 신규 확진 324명... 제주 제외 전국 16개 시도서 발생\(한국일보\)](#)
- [경찰청에서도 코로나 확진자 나왔다...13층 폐쇄 후 긴급방역\(중앙일보\)](#)
- [주택금융공사 공채 시험 본 20대 코로나 확진...같은 시험장에 10명\(중앙일보\)](#)
- [삼성물산 상일동 사옥 임시 폐쇄...협력사 직원 코로나 확진\(중앙일보\)](#)
- [LG하우시스 직원 2명 코로나확진... 본사 폐쇄·전원 재택근무\(한국일보\)](#)
- ["병상 대기 환자 70명 넘어"... 경기도 하루 새 109명 신규 확진\(한국일보\)](#)
- [친구끼리 팔빙수 나눠먹었다가...경기도 연천 7명 무더기 확진\(중앙일보\)](#)
- [강원랜드 직원 1명 코로나 확진... 오늘부터 임시휴장\(조선일보\)](#)
- [원주 유치원 교사 코로나 확진...초·중·고 온라인수업 전환\(조선일보\)](#)
- [대전·충남 11명 코로나 추가 확진\(한겨레\)](#)
- [코로나 확진 옥천가족 접촉 474명 '음성'...추가 확진 없어\(한국경제\)](#)
- [광주서 유흥주점·중흥골드스파 등 코로나 4명 확진\(아시아경제\)](#)
- [전북 교회 소모임서 3명 코로나 확진\(조선일보\)](#)
- [전주지법 부장판사 코로나 확진... 21일 모든 재판 연기\(조선일보\)](#)
- [제주 골프장 도우미 코로나 확진...가족간 2차 감염 추정\(조선일보\)](#)

● 정책대응

[정치/경제]

- [코로나 검사, 민주노총과 보수단체 집회 따라 차별하나?...당국 "감염 위험도 차이 있어"\(중앙일보\)](#)
- [정부, 1억8000만원 코로나 물품 대북 반출 승인...이인영 "멈춰선 안 돼"\(아시아경제\)](#)
- [코로나 확진 '300명' 폭증...文대통령, 서울시 재난대책본부 긴급 방문\(아시아경제\)](#)
- [정부, 전국민 코로나 백신 접종 추진... 국제백신공급협의체 참여기로\(조선일보\)](#)

[사회/문화]

- [코로나 재확산에 올해 예비군 훈련 전면 취소...전원 이수처리\(중앙일보\)](#)
- [정부 "코로나 엄중한 상황에...전공의 집단휴업 엄정 대응"\(중앙일보\)](#)
- [코로나 재확산에... '발전소 섯다운' 차단 긴급점검\(문화일보\)](#)
- [코로나로 결혼 연기, 6개월까지 위약금 없이 가능\(머니투데이\)](#)
- [지하철에서 "코로나 확진자"라며 날뛴 남성 체포, 검사 결과는 음성\(조선일보\)](#)
- [정부, 비대면 종교활동에 월 50GB 데이터 지원\(조선일보\)](#)

[생활/방역]

- [충남도 "종교행사 금지·실내 마스크 착용" 행정명령 발동\(조선일보\)](#)
- [코로나 확진 300명대...정부 "대유행 기로, 방역수칙 준수"\(한국경제\)](#)
- [서울 코로나 병상가동률 66→77% 반등...261개 남아\(한국경제\)](#)
- [코로나 광풍에 또 들썩이는 마스크...식약처 "물량 충분...사재기 필요없다"\(헤럴드경제\)](#)
- [코로나 치료제·백신 임상 비용 지원 7개사 선정... 셀트리온·제넥신 등\(조선일보\)](#)

● 사회현안

- [일부 병원 '코로나 검사' 중단... 급속확산 속 환자들 '패닉'\(문화일보\)](#)
- [거리두기 3단계 정부 결정만 남았다...일상·경제 올스톱\(조선일보\)](#)
- ["학사모 쓰고 차에 탄 채 졸업장 받아" 대학가 졸업식도 '드라이브 인'\(아시아경제\)](#)
- [교사 83% "코로나 원격수업 교육 효과 낮아, 학습격차 심화"\(경향신문\)](#)
- [학생 확진자만 벌써 200명 돌파... "2학기 수업 어쩌나"\(헤럴드경제\)](#)
- ["종교탄압" vs "방역 우선" 개신교 '예배 강행' 논란\(아시아경제\)](#)

● 국제현황

- [완치 후에도 심각한 코로나 후유증...미국서 전문 클리닉 등장\(한국경제\)](#)
- [中, 코로나 신규확진 닷새째 "0명" 이라는데...\(중앙일보\)](#)

● 연구현황

- [줄줄이 막바지 임상 들어간 코로나 백신...내년부터 경쟁적 출시 예상\(아시아경제\)](#)
- [코로나 무증상 어린이는 '침묵의 전파자'...전염력 훨씬 강해\(세계일보\)](#)

● 오피니언

- [재난지원금 효과 반짝 분배개선...앞으로가 더 걱정\(헤럴드경제\)](#)
- [거리두기 3단계 가면 일상·경제마비, 방역 적극 협조해야\(헤럴드경제\)](#)
- [의료계, 파업 철회하고 정부와 대화 계속하라\(한국일보\)](#)
- [확진자의 후유증 경고... '코로나 깔보기'부터 고치자\(국민일보\)](#)

[붙임1] 고위험 시설별 핵심 방역수칙

구분	사업주·종사자 수칙	이용자 수칙
헌팅포차, 감성주점	<ul style="list-style-type: none"> 출입자 명부 관리(4주 보관 후 폐기) <ul style="list-style-type: none"> - 전자출입명부 설치(본사업 시작 시) - 수기명부 비치(이용자가 수기명부 작성 시 성명, 전화번호, 신분증 확인) 출입자 증상 확인 및 최근 2주 사이 해외여행력 있는 사람, 유증상자, 고위험군 출입금지(대장 작성) 사업주·종사자 마스크 착용 1일 2회 종사자 증상확인 및 유증상자 퇴근조치(대장작성) 방역관리자 지정 영업 전/후 등 최소 2회 이상 시설 소독 및 환기(대장작성) 	<ul style="list-style-type: none"> 전자출입명부 인증 또는 수기출입명부 작성(수기명부 작성 시 본인의 성명, 전화번호 정확히 기재, 신분증 제시) 증상확인 협조 및 유증상자 등 출입금지 마스크 착용(음식물 섭취 시 제외) 이용자 간 2m(최소 1m) 이상 간격 유지
유흥주점(클럽, 룸살롱 등), 콜라텍	<ul style="list-style-type: none"> * 문 손잡이, 난간 등 특히 손이 자주 닿는 장소 및 물건 시설 외부에서 줄 서는 경우 2m(최소 1m) 거리 유지 시설 내 이용자 간 2m(최소 1m) 이상 간격 유지 출입구 및 시설 내 각처에 손 소독제 비치 	
단란주점	<ul style="list-style-type: none"> 출입자 명부 관리(4주 보관 후 폐기) <ul style="list-style-type: none"> - 전자출입명부 설치(본사업 시작 시) - 수기명부 비치(이용자가 수기명부 작성 시 성명, 전화번호, 신분증 확인) 출입자 증상 확인 및 유증상자 등 출입 제한 사업주·종사자 마스크 착용 1일 1회 이상 종사자 증상확인 및 유증상자 퇴근조치(대장작성) 방역관리자 지정 영업 전/후 시설소독(대장작성) 손님이 이용한 룸은 분무기 등으로 물을 뿌린 후 문을 닫고, 30분 뒤 소독 실시 후 재사용(대장작성) 	
노래연습장	<ul style="list-style-type: none"> 출입자 명부 관리(4주 보관 후 폐기) <ul style="list-style-type: none"> - 전자출입명부 설치(본사업 시작 시) - 수기명부 비치(이용자가 수기명부 작성 시 성명, 전화번호, 신분증 확인) 출입자 증상 확인 및 유증상자 등 출입 제한 사업주·종사자 마스크 착용 1일 1회 이상 종사자 증상확인 및 유증상자 퇴근조치(대장작성) 방역관리자 지정 공연 전/후 시설소독(대장작성) 시설 내 이용자 간 2m(최소 1m) 이상 간격 유지 	<ul style="list-style-type: none"> 전자출입명부 인증 또는 수기출입명부 작성(수기명부 작성 시 본인의 성명, 전화번호 정확히 기재, 신분증 제시) 증상확인 협조, 유증상자 등 출입금지 마스크 착용(노래 부르지 않는 경우 착용)
고위험시설	<ul style="list-style-type: none"> 출입자 명부 관리(4주 보관 후 폐기) <ul style="list-style-type: none"> - 전자출입명부 설치(본사업 시작 시) - 수기명부 비치(이용자가 수기명부 작성 시 성명, 전화번호, 신분증 확인) 출입자 증상 확인 및 유증상자 등 출입 제한 사업주·종사자 마스크 착용 1일 1회 이상 종사자 증상확인 및 유증상자 퇴근조치(대장작성) 방역관리자 지정 공연 전/후 시설소독(대장작성) 시설 내 이용자 간 2m(최소 1m) 이상 간격 유지 	<ul style="list-style-type: none"> 전자출입명부 인증 또는 수기출입명부 작성(수기명부 작성 시 본인의 성명, 전화번호 정확히 기재, 신분증 제시) 증상확인 협조, 유증상자 등 출입금지 마스크 착용
실내 스탠딩 공연장	<ul style="list-style-type: none"> 출입자 명부 관리(4주 보관 후 폐기) <ul style="list-style-type: none"> - 전자출입명부 설치(본사업 시작 시) - 수기명부 비치(이용자가 수기명부 작성 시 성명, 전화번호, 신분증 확인) 출입자 증상 확인 및 유증상자 등 출입 제한 사업주·종사자 마스크 착용 1일 1회 이상 종사자 증상확인 및 유증상자 퇴근조치(대장작성) 방역관리자 지정 수업 전/후 시설소독(대장작성) 1일 1회 샤워실·탈의실 등 소독(대장 작성) 시설 내 이용자 간 2m(최소 1m) 이상 간격 유지 	<ul style="list-style-type: none"> 전자출입명부 인증 또는 수기출입명부 작성(수기명부 작성 시 본인의 성명, 전화번호 정확히 기재, 신분증 제시) 증상확인 협조, 유증상자 등 출입금지 마스크 착용

구분	사업주·종사자 수칙	이용자 수칙
<p>방문판매 등 직접판매홍보관 (방문판매업, 다단계판매업, 후원방문판매업)</p>	<ul style="list-style-type: none"> ■ 출입자 명부 관리(4주 보관 후 폐기) <ul style="list-style-type: none"> - 전자출입명부 설치 - 수기명부 비치(이용자가 수기명부 작성 시 성명, 전화번호, 신분증 확인) ■ 출입자 증상 확인 및 유증상자 등 출입 제한 ■ 방역관리자 지정 ■ 사업주·종사자 마스크 착용 ■ 1일 1회 이상 종사자 증상확인 및 유증상자 퇴근조치(대장작성) ■ 행사 등 영업활동 전/후 시설 소독(대장작성) ■ 출입구 및 시설 내 여러 곳에 손소독제 비치 ■ 시설 내 이용자 간 2m(최소 1m) 간격 유지 ■ 공연, 노래부르기, 음식제공 등 금지 	<ul style="list-style-type: none"> ■ 전자출입명부 인증 또는 수기출입명부 작성 (수기명부 작성 시 본인의 성명, 전화번호 정확히 기재, 신분증 제시) ■ 증상확인 협조 및 유증상자 등 출입금지 ■ 마스크 착용 ■ 이용자 간 2m(최소 1m) 이상 간격 유지
<p>유통물류센터</p>	<p>(사업주 수칙)</p> <ul style="list-style-type: none"> ■ 출입자 명부 관리(4주 보관 후 폐기) <ul style="list-style-type: none"> * 일용직(아르바이트생 포함) 및 방문자 포함 ■ 1일 1회 이상 종사자 증상확인 및 유증상자 퇴근조치(대장작성) ■ 사업주 마스크 착용, 종사자들에 마스크 착용 안내 ■ 물류시설(구역)별 방역관리자 지정 ■ 하역·운반 장비, 공용물품(작업복·작업화 등) 매일 1회 이상 소독(대장 작성) ■ 근로자 간 간격 2m(최소 1m) 유지 <ul style="list-style-type: none"> * 휴게실·흡연실·구내식당 등 공용시설 이용 시 간격 유지 안내 	<p>(근로자 수칙)</p> <ul style="list-style-type: none"> ■ 출입자 명부 작성 (본인의 성명, 전화번호 정확히 기재, 신분증 제시) ■ 증상 확인 협조, 발열·호흡기 증상이 있는 경우 출근 자제 ■ 마스크 착용 ■ 근로자 간 2m(최소 1m) 이상 거리 유지
<p>대형학원 (300인 이상)</p>	<ul style="list-style-type: none"> ■ 출입자 명부 관리(4주 보관 후 폐기) <ul style="list-style-type: none"> * 명부 작성방법은 교육부 지침 참고 ■ 출입자 증상 확인 및 유증상자 등 출입 제한 ■ 방역관리자 지정 ■ 사업주·종사자 마스크 착용 ■ 1일 1회 이상 종사자 증상확인 및 유증상자 퇴근조치(대장작성) ■ 수업 전/후 시설 소독 및 환기(대장작성) ■ 시설 내 이용자 간 2m(최소 1m) 간격 유지 <ul style="list-style-type: none"> * 강의실·열람실 등 자리 배치 시 고려 ■ 공용차량 운행 시, 운전자 마스크 착용, 차량 운행 전후 소독(대장 작성) 	<p>(근로자 수칙)</p> <ul style="list-style-type: none"> ■ 출입자 명부 작성 (본인의 성명, 전화번호 정확히 기재, 신분증 제시) ■ 증상 확인 협조, 발열·호흡기 증상이 있는 경우 출근 자제 ■ 마스크 착용 ■ 근로자 간 2m(최소 1m) 이상 거리 유지
<p>뷔페</p>	<ul style="list-style-type: none"> ■ 출입자 명부 관리(4주 보관 후 폐기) <ul style="list-style-type: none"> - 전자출입명부 설치 - 수기명부 비치(이용자가 수기명부 작성 시 성명, 전화번호, 신분증 확인) ■ 출입자 증상 확인 및 유증상자 등 출입 제한 ■ 방역관리자 지정 ■ 사업주·종사자 마스크 착용 ■ 1일 1회 이상 종사자 증상확인 및 유증상자 퇴근 조치(대장작성) ■ 영업 전/후 시설 소독(대장작성) ■ 매장 입구 및 테이블 등에 손 소독제 비치 <ul style="list-style-type: none"> * 필요 시 비닐장갑 함께 비치 ■ 시설 내 이용자 간 2m(최소 1m) 간격 유지 <ul style="list-style-type: none"> * 음식을 담기 위한 대기 시 이용자 간 간격 유지 안내 	<ul style="list-style-type: none"> ■ 전자출입명부 인증 또는 수기출입명부 작성 (수기명부 작성 시 본인의 성명, 전화번호 정확히 기재, 신분증 제시) ■ 증상확인 협조 및 유증상자 등 출입금지 ■ 마스크 착용(입장, 음식 담기 위해 이동 시) ■ 공용 집게·접시·수저 등 사용 전후 손 소독제 또는 비닐장갑 사용 ■ 이용자 간 2m(최소 1m) 이상 간격 유지

[붙임2] 서울시 국민안심병원 현황

2020. 8. 19. 기준

연 번	자치구	기관명	신청유형	전화번호
1	1	강남구 강남베드로병원	외래진료	02-1544-7522
2	2	강남구 강남차병원	외래진료	02-3468-3000
3	3	강남구 나누리병원	외래진료	1688-9797
4	4	강남구 리뫼한방병원	외래진료	02-546-1358
5	5	강남구 연세대학교강남세브란스병원	외래진료 및 입원	02-2019-2114
6	6	강남구 자생한방병원	외래진료	1577-0007
7	7	강남구 하나이비인후과병원	외래진료	02-6925-1111
8	1	강동구 강동경희대학교병원	외래진료 및 입원	02-440-8114
9	2	강동구 강동성심병원	외래진료	1588-4100
10	3	강동구 남기세병원	외래진료	1577-2533
11	4	강동구 중앙보훈병원	외래진료 및 입원	02-2225-1111
12	1	강서구 나누리병원	외래진료	1688-9797
13	2	강서구 이화여자대학교서울병원	외래진료 및 입원	1522-7000
14	1	관악구 심장병원	외래진료	02-1588-3330
15	2	관악구 에이치플러스양지병원	외래진료	02-1877-8875
16	1	광진구 건국대학교병원	외래진료 및 입원	02-1588-1533
17	2	광진구 해민병원	외래진료	02-2049-9000
18	1	구로구 고려대학교구로병원	외래진료 및 입원	02-2626-1114
19	2	구로구 구로성심병원	외래진료	02-2067-1500
20	3	구로구 우리아이들병원	외래진료	02-858-0100
21	1	금천구 희명병원	외래진료 및 입원	02-804-0002
22	1	노원구 노원을지대학교병원	외래진료	02-970-8000
23	2	노원구 인제대학교 상계백병원	외래진료	02-950-1114
24	3	노원구 한국원자력의학원원자력병원	외래진료	02-970-2114
25	1	도봉구 바로선병원	외래진료	1666-5853
26	2	도봉구 한일병원	외래진료	02-901-3114
27	1	동대문구 경희대학교병원	외래진료 및 입원	02-958-8114
28	2	동대문구 삼육서울병원	외래진료 및 입원	02-1577-3675
29	3	동대문구 서울성심병원	외래진료	02-966-1616
30	1	동작구 더본병원	외래진료	02-587-2299
31	2	동작구 서울특별시보라매병원	외래진료	02-870-2114
32	3	동작구 중앙대학교병원	외래진료 및 입원	02-6299-1114
33	1	서대문구 동신병원	외래진료	02-396-9161
34	2	서대문구 연세대학교 신촌세브란스병원	외래진료 및 입원	02-1599-1004
35	1	서초구 가톨릭대학교 서울성모병원	외래진료 및 입원	02-1588-1511
36	1	성동구 한양대학교병원	외래진료 및 입원	02-2290-8114
37	1	성북구 고려대학교안암병원	외래진료 및 입원	02-920-5114
38	2	성북구 성북우리아이들병원	외래진료	02-912-0100
39	1	송파구 경찰병원	외래진료	02-3400-1114
40	1	양천구 메디힐병원	외래진료	02-2604-7551
41	2	양천구 이화여자대학교목동병원	외래진료 및 입원	02-2650-5114
42	3	양천구 흥익병원	외래진료	02-2693-5555
43	1	영등포구 가톨릭대학교 여의도성모병원	외래진료 및 입원	1661-7575
44	2	영등포구 대림성모병원	외래진료	02-829-9000
45	3	영등포구 명지성모병원	외래진료	1899-1475
46	4	영등포구 새길병원	외래진료	02-1522-0075
47	5	영등포구 성애병원	외래진료	1811-8114
48	6	영등포구 영등포병원	외래진료	02-2632-0013~8
49	7	영등포구 한림대학교 강남성심병원	외래진료 및 입원	02-829-5114
50	1	용산구 순천향대학교부속서울병원	외래진료 및 입원	02-709-9114
51	1	은평구 본서부병원	외래진료	02-3156-5000
52	2	은평구 은평성모병원	외래진료 및 입원	1811-7755
53	3	은평구 청구성심병원	외래진료	02-353-5511~9
54	1	종로구 강북삼성병원	외래진료 및 입원	02-2001-2001
55	2	종로구 서울대학교병원	외래진료 및 입원	02-1588-5700
56	3	종로구 서울적십자병원	외래진료	02-2002-8000
57	4	종로구 세란병원	외래진료	02-737-0181
58	1	중구 국립중앙의료원	외래진료	02-2260-7114
59	2	중구 인제대학교 서울백병원	외래진료	02-2270-0114
60	1	중랑구 녹색병원	외래진료	02-490-2000
61	2	중랑구 동부제일병원	외래진료	02-437-5011
62	3	중랑구 서울의료원	외래진료 및 입원	02-2276-7000
총합	23개 자치구	62개소	외래 40개소 / 외래 및 입원 22개소	

* 출처 : 8.19. 보건복지부, 질병관리본부, 코로나바이러스감염증-19(COVID-19) 마이크로페이지 (https://www.mohw.go.kr/react/popup_200128.html)

연번	자치구	선별진료소	전화번호	연번	자치구	선별진료소	전화번호
1	강남구	강남구보건소*	02-3423-5555	36	서초구	학교법인기톨릭학원 기톨릭대학교 서울성모병원*	02-1588-1511
2	강남구	삼성서울병원*	02-3410-2114	37	서초구	서울특별시 어린이병원*	02-570-8000
3	강남구	연세대학교의과대학 강남세브란스병원*	02-2019-3114	38	성동구	성동구보건소*	02-2286-7172
4	강동구	강동경희대학교의대병원*	02-440-7000	39	성동구	한양대학교병원*	02-2290-8114
5	강동구	강동구보건소*	02-3425-8565	40	성동구	성동군자의원*	02-499-7785
6	강동구	한국보훈복지의료공단 중앙보훈병원*	02-2225-1114	41	성북구	성북구보건소*	02-2241-6022
7	강동구	강동성심병원*	02-1588-4100	42	성북구	(학)고려대학교의과대학 부속병원(안암병원)*	02-1577-0083
8	강북구	강북구보건소*	02-901-7706 02-901-7704	43	송파구	송파구보건소*	02-2147-3478-9
9	강서구	강서구보건소*	02-2600-5868	44	송파구	재단법인아산사회복지재단 서울아산병원*	02-3010-3114
10	강서구	이화여자대학교의과대학부속 서울병원*	02-1522-7000	45	송파구	경찰병원(야간 및 주말 미운영)*	02-3400-1114
11	관악구	관악구보건소*	02-879-7131	46	양천구	양천구보건소*	02-2620-3856
12	관악구	에이치플러스양지병원*	02-1877-8875	47	양천구	서울특별시 서남병원*	02-1566-6688
13	광진구	광진구보건소*	02-450-1937	48	양천구	이화여자대학교의과대학 부속목동병원*	02-1666-5000
14	광진구	광진구보건소 자양보건지소	02-450-7090	49	양천구	홍익병원*	02-2600-0620
15	광진구	건국대학교병원*	02-1588-1533	50	영등포구	영등포구보건소*	02-2670-4953
16	구로구	구로구보건소*	02-860-2013~5	51	영등포구	한림대학교강남성심병원*	02-829-5114
17	구로구	고려대학교의과대학부속구로병원*	02-2626-1114	52	영등포구	기톨릭대학교 여의도성모병원*	02-1661-7575
18	구로구	구로성심병원*	02-2067-1500	53	영등포구	성애의료재단성애병원*	02-840-7114
19	금천구	금천구보건소*	02-2627-2717	54	영등포구	명지성모병원	02-829-7800
20	금천구	희명병원*	02-2219-7231	55	용산구	용산구보건소*	02-2199-8378-9
21	노원구	노원구보건소*	02-2116-4342-4	56	용산구	순천향대학교 부속 서울병원*	02-709-9114
22	노원구	노원을지대학교병원*	02-970-8000	57	은평구	은평구보건소*	02-351-8640
23	노원구	인제대학교상계백병원*	02-950-1114	58	은평구	서울특별시립 서북병원*	02-3156-3022
24	도봉구	도봉구보건소*	02-2091-4483	59	은평구	서울특별시 은평병원*	02-300-8060
25	동대문구	동대문구보건소*	02-2127-4283	60	은평구	기톨릭대학교 은평성모병원*	02-958-2114
26	동대문구	경희대학교병원*	02-958-8114	61	은평구	청구성심병원*	02-383-0129
27	동대문구	삼육서울병원*	02-1577-3675	62	종로구	종로구보건소*	02-2148-3557
28	동대문구	서울특별시동부병원*	02-920-9118-9	63	종로구	강북삼성병원*	02-2001-2001
29	동대문구	서울성심병원*	02-966-1616	64	종로구	서울직십자병원*	02-2002-8650
30	동작구	동작구보건소*	02-820-9465	65	중구	인제대학교 서울백병원*	02-2270-0114
31	동작구	보라매병원*	02-870-2114	66	중구	중구보건소*	02-3396-5181
32	마포구	마포구보건소*	02-3153-9004-7	67	중랑구	중랑구보건소*	02-2094-0800
33	서대문구	서대문구보건소*	02-330-8726	68	중랑구	서울의료원*	02-2276-8333
34	서대문구	학교법인연세대학교 의과대학세브란스병원*	02-1599-1004	69	강서구	이화여자대학교 서울병원 (드라이브스루 선별진료소)	1522-7000
35	서초구	서초구보건소*	02-2155-8093	70	금천구	희명병원 (드라이브스루 선별진료소)	02-2219-7231

* 검체채취 가능

* 출처 : 8.20. 보건복지부, 질병관리본부, 코로나바이러스감염증-19(COVID-19) 마이크로페이지(http://www.mohw.go.kr/react/popup_200128_3.html)