

# 서울시 THE DAILY NEWS REVIEW - 124

(2020년 8월 20일 목요일)

## 코로나19 대응 주요 소식

발행일 2020.8.20.

발행처 서울시 공공보건의료재단 · 서울시 감염병관리지원단

발행인 김창보 · 최재필

홈페이지 www.seoulhealth.kr · www.scdc.or.kr

- 코로나19 국내 288명 추가 확진으로 총 16,346명, 서울시 신규 확진자 135명 발생으로 총 2,495명
- 세계 확진자수 22,012,682명(치명률 3.53%), 전일대비 1.11% 증가(콜롬비아 2.55%, 인도 2.08% 등)
- 서울 교회발 집단감염, 고위험군 고령 확진자 증가, 1~7월 대비 전파력 3배, 위중·중증 환자 증가 우려
- 수도권 중심 학생·교직원 확진자 급증, 학부모 불안감 고조, 교육당국 '등교인원 최소화·비대면 수업' 대책 마련
- 文대통령, 천주교 지도자 청와대 초청, 종교계 코로나 방역 협력 당부, 종교별 지도자 간담회 지속 예정
- 방역당국, 방역위반혐의 엄중처벌·구상권 행사 검토 중, 광주·대구 등 지자체 구상권 청구 적극적
- 경찰, 방역수칙 위반자 570명 수사, 집합금지·격리조치·집회금지 위반 순, 중대 불법행위시 구속수사
- GC녹십자, 코로나19 혈장치료제 임상 2상 승인, 6개 병원·고위험군 환자 60명 대상 투여 개시 계획
- 스웨덴, 집단면역 추진 이후 150년만 최다 사망, 평년대비 10% 증가, 노인 등 취약계층 사망자 급증

### 1. 발생 현황

#### 신종 코로나바이러스감염증-19 상황판

| 구분                | 확진환자 현황    |           |            |         | 자가격리자 현황 |        |         |
|-------------------|------------|-----------|------------|---------|----------|--------|---------|
|                   | 확진자        | 격리 중      | 격리해제       | 사망자     | 계        | 감시 중   | 감시해제    |
| 서울시 <sup>1)</sup> | 2,495      | 879       | 1,601      | 15      | 162,059  | 20,311 | 141,748 |
| 전 국 <sup>2)</sup> | 16,346     | 1,976     | 14,063     | 307     | -        | -      | -       |
| 전세계 <sup>3)</sup> | 22,262,946 | 7,228,637 | 14,250,202 | 784,107 | -        | -      | -       |

1) 서울시의 경우, '서울시 코로나19 발생동향' '20.08.20. 0시 기준

2) 전국의 경우, '질병관리본부' '20.08.20. 0시 기준

3) 전 세계의 경우, '2019-nCoV Global Cases (by Johns Hopkins CSSE)' '20.08.20. 10시 기준

- **서울시 신규 확진환자 135명(8.18. 확진환자 1명 포함), 누적 확진환자는 총 2,495명**
  - 입원(격리)환자 879명, 격리해제 1,601명 / 질병관리본부 공식발표 확진환자 수는 2,495명(8.20. 0시 기준)
  - 8월 20일 0시 기준, 우리나라 사망자는 총 307명으로 치명률은 1.88%이며, 서울시 사망자 15명
- **서울시 확진환자 구성 (2020.8.20. 0시 기준)** ※ 확진일자는 서울시 기준이며, 추후 조정될 수 있음

| 확진일자      | 계   | 해외<br>접촉<br>추정 | 성북구<br>사랑제일<br>교회 | 용인시<br>우리제일<br>교회 | 양천구<br>되새김<br>교회 | 노원구<br>안다옥<br>교회 | 여의도<br>순복음<br>교회 | 관악구<br>요양병원<br>관련 | 고양시<br>반석교회<br>(캐나다상) | 광화문<br>집회 | 롯데아<br>트센터<br>모임 | 확진자<br>접촉 | 조사중 | 기타 |
|-----------|-----|----------------|-------------------|-------------------|------------------|------------------|------------------|-------------------|-----------------------|-----------|------------------|-----------|-----|----|
| 8월 19일(수) | 134 | -              | 30                | 1                 | 1                | 1                | -                | -                 | -                     | 8         | 1                | -         | 36  | 56 |
| 8월 18일(화) | 152 | 1              | 84                | 3                 | 1                | 3                | -                | -                 | -                     | 2         | 2                | 1         | 41  | 14 |
| 8월 17일(월) | 130 | 1              | 84                | 8                 | 1                | 7                | -                | -                 | -                     | -         | -                | 11        | 17  | 1  |
| 8월 16일(일) | 88  | 1              | 52                | 4                 | 3                | 7                | -                | 1                 | -                     | -         | -                | 14        | 6   | -  |
| 8월 15일(토) | 150 | 5              | 115               | 6                 | 2                | -                | 2                | 1                 | -                     | -         | -                | 11        | 8   | -  |
| 8월 14일(금) | 71  | 3              | 26                | 25                | 3                | 1                | -                | -                 | 1                     | -         | 1                | 6         | 5   | -  |
| 8월 13일(목) | 35  | 1              | 12                | 5                 | 1                | -                | -                | -                 | 1                     | -         | 4                | 9         | 1   | 1  |
| 8월 12일(수) | 23  | 1              | 1                 | -                 | 1                | -                | -                | -                 | -                     | -         | 4                | 8         | 5   | 3  |
| 8월 11일(화) | 17  | 1              | -                 | -                 | -                | -                | -                | 4                 | 1                     | -         | 4                | 3         | 4   | -  |
| 8월 10일(월) | 7   | 1              | -                 | -                 | -                | -                | -                | 1                 | 1                     | -         | -                | 2         | 1   | 1  |
| 8월 9일(일)  | 13  | 2              | -                 | -                 | -                | -                | -                | -                 | 7                     | -         | -                | -         | 3   | 1  |
| 8월 8일(토)  | 13  | 2              | -                 | -                 | -                | -                | -                | 1                 | -                     | -         | -                | 8         | 1   | 1  |
| 8월 7일(금)  | 17  | 1              | -                 | -                 | -                | -                | -                | 2                 | -                     | -         | -                | 6         | 5   | 3  |
| 8월 6일(목)  | 9   | 3              | -                 | -                 | -                | -                | -                | -                 | -                     | -         | -                | 1         | 2   | 3  |

- **서울시 주요 발생 원인별 현황 (2020.8.20. 0시 기준)** (단위: 명)

| 소 계   | 해외<br>접촉<br>관련 | 성북구<br>사랑제일<br>교회 | 용인시<br>우리제일<br>교회 | 양천구<br>되새김<br>교회 | 노원구<br>안다옥<br>교회 | 여의도<br>순복음<br>교회 | 광화문<br>집회<br>관련 | 고양시<br>반석교회<br>(캐나다상) | 강서구<br>요양시설<br>관련 | 리치<br>웨이<br>관련 | 이태원<br>클럽<br>관련 | 구로구<br>콜센터<br>관련 | 타사도<br>확진자<br>접촉자 | 기타  | 경로<br>확인중 |
|-------|----------------|-------------------|-------------------|------------------|------------------|------------------|-----------------|-----------------------|-------------------|----------------|-----------------|------------------|-------------------|-----|-----------|
| 2,495 | 377            | 409               | 54                | 12               | 20               | 2                | 11              | 11                    | 26                | 119            | 139             | 98               | 65                | 825 | 327       |

※ 역학조사서 기반 1차 분류된 것으로, 진행사항에 따라 변경 가능, 기타는 이전 집단감염 및 산발 사례 포함

- **서울시 자치구별 확진환자 발생 현황**
  - 8월 20일 0시 기준, 서울시 전체 확진자는 총 2,495명임(거주지 기준으로 성북171, 관악167, 송파159, 강서137, 강남124, 은평106, 구로103, 노원101, 동작100, 도봉98, 서초96, 양천89, 영등포85, 중랑82, 마포82, 강동81, 동대문80, 용산74, 성동70, 강북63, 서대문56, 광진49, 금천44, 종로41, 중구31, 기타206(타시도 이관))

서울시 자치구별 코로나19 확진환자 분포 현황 (단위: 명)

| 구 분  | 종 로 | 중 구 | 용 산 | 성 동 | 광 진 | 동 대 문 | 중 랑 | 성 북 | 강 북 | 도 봉 | 노 원 | 은 평 | 서 대 문 | 마 포 | 양 천 | 강 서 | 구 로 | 금 천 | 영 등 포 | 동 작 | 관 악 | 서 초 | 강 남 | 송 파 | 강 동 | 기 타 | 계     |
|------|-----|-----|-----|-----|-----|-------|-----|-----|-----|-----|-----|-----|-------|-----|-----|-----|-----|-----|-------|-----|-----|-----|-----|-----|-----|-----|-------|
| 누계   | 41  | 31  | 74  | 70  | 49  | 80    | 82  | 171 | 63  | 98  | 101 | 106 | 56    | 82  | 89  | 137 | 103 | 44  | 85    | 100 | 167 | 96  | 124 | 159 | 81  | 206 | 2,495 |
| 8/19 | 4   | 0   | 0   | 0   | 2   | 6     | 4   | 13  | 9   | 3   | 3   | 11  | 4     | 2   | 2   | 4   | 2   | 0   | 2     | 4   | 3   | 3   | 5   | 15  | 13  | 21  | 135   |

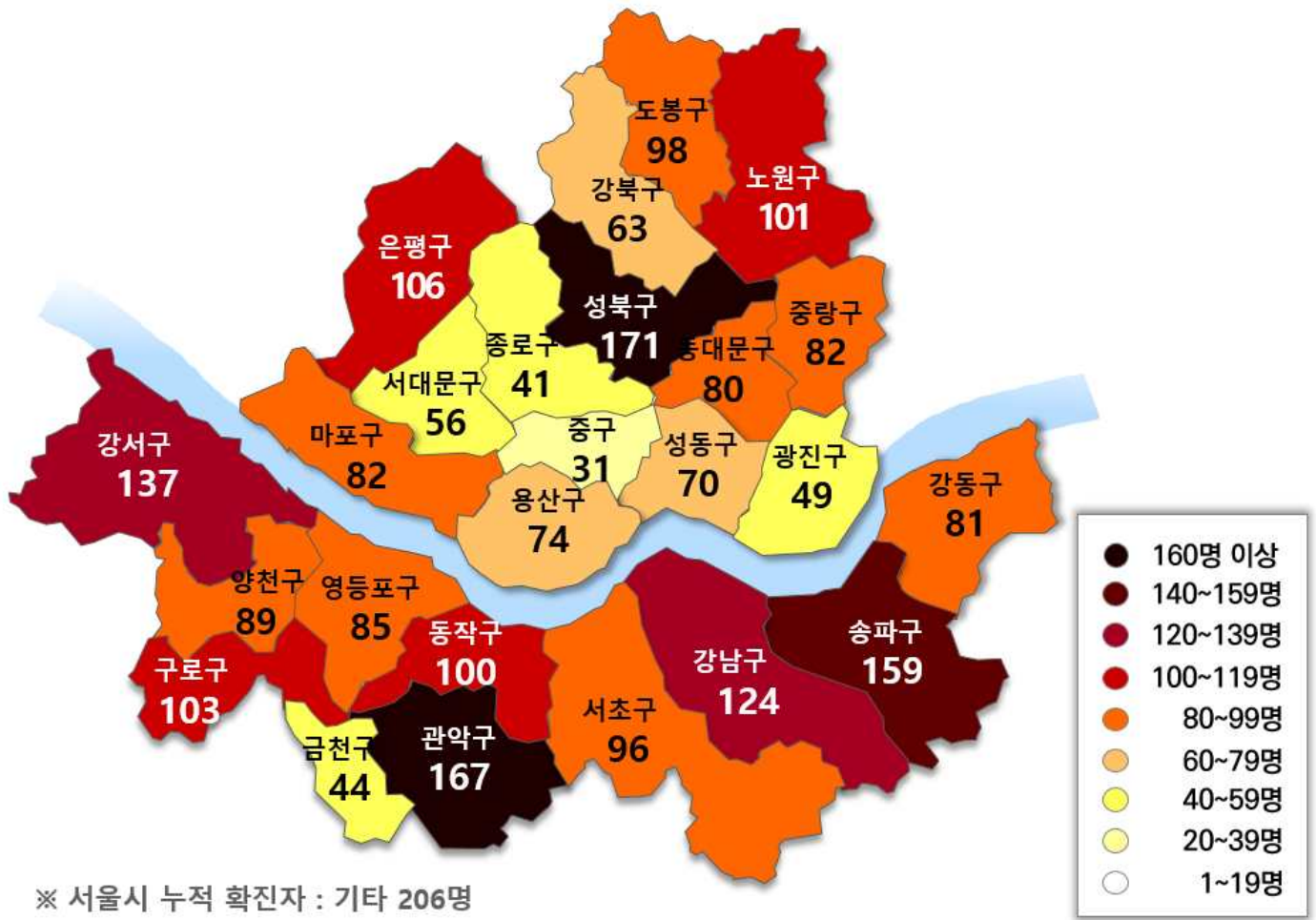

서울시 자치구별 확진자 발생 현황

□ 발생 현황 (8.19. 0시 기준)

○ 확진자 일별 발생 추이 및 누적 현황

- 신규확진자 151명, 누적환자 총 2,360명

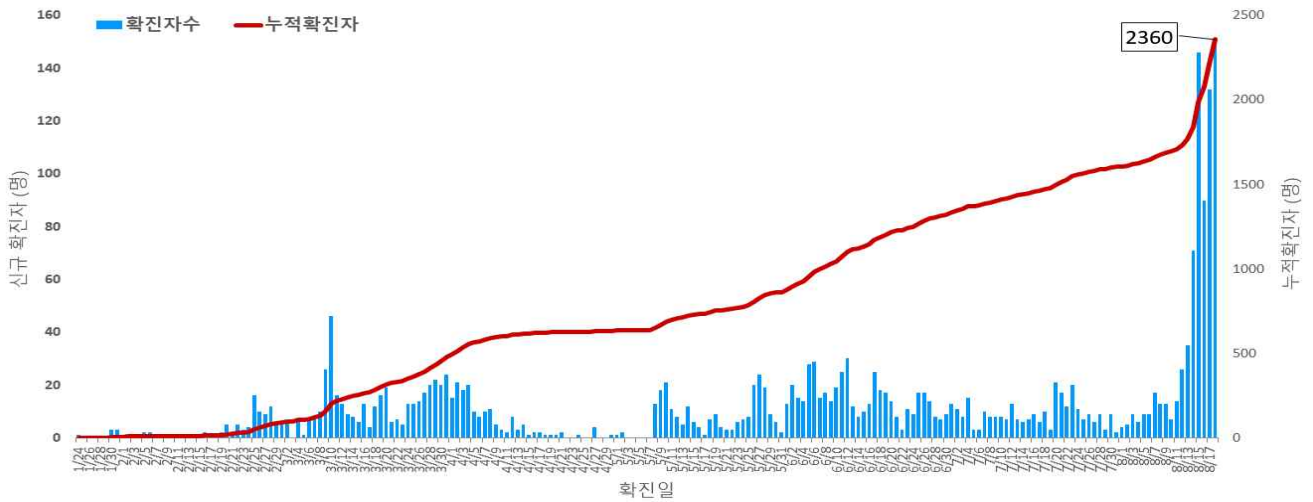

서울시 코로나19 신규 확진자 일별 발생추이 및 누적 현황(명, 확진일 기준)

○ 확진자 격리 현황

- 격리해제 1,588명(67.3%), 사망 14명(0.6%), 격리 중 758명(32.1%)

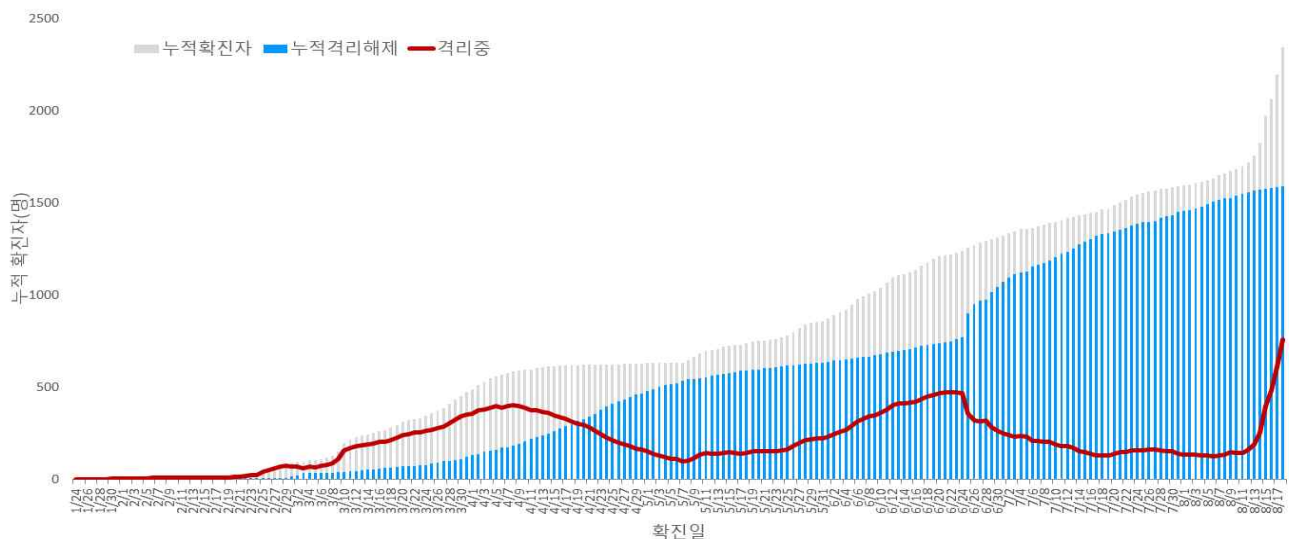

서울시 코로나19 누적 격리중 및 격리해제자 현황(명, 확진일 기준)

### ○ 증상발생일 및 확진일 기준 발생 추이

- 분석대상 증상발생일과 확진일이 모두 확인된 1,522명 (무증상 및 증상발생일 모름 등 838명 제외)

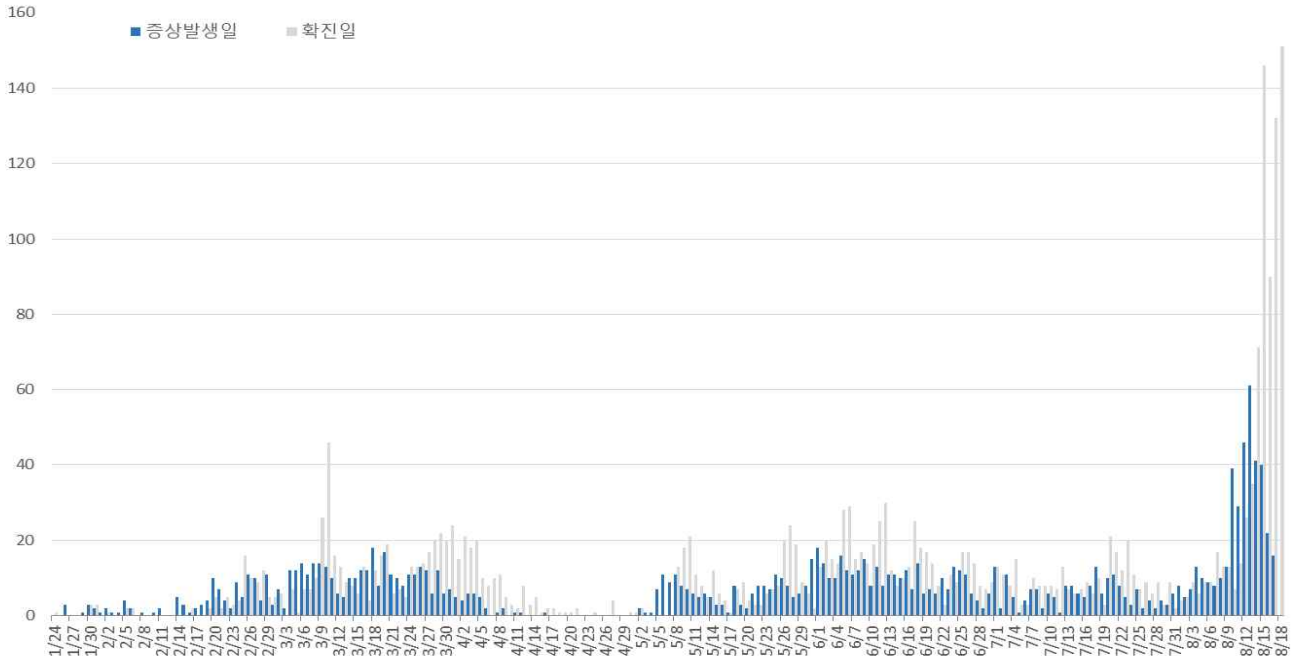

서울시 코로나19 확진자 일별 분포 현황

### ○ 주별 검사건수 및 확진환자 양성률

- 총 검사건수 384,710건 (금주 7,018건)중 2,360명 확진, 검사 대비 양성률 0.61%

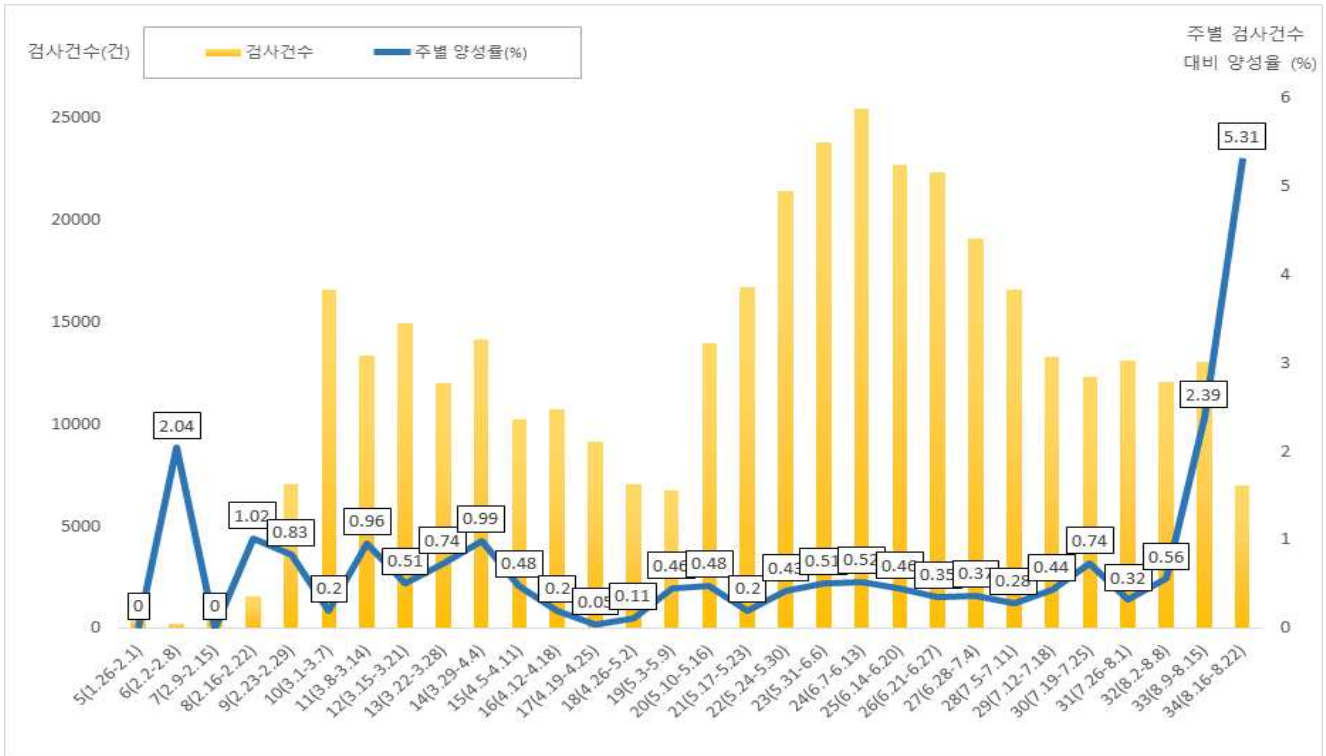

서울시 코로나19 확진자 주별 검사현황 및 양성률



## □ 인구학적 특성별 발생현황 (8.19. 0시 기준)

- (성별) 여성이 54.0%로 남성보다 높음
- (연령별) 확진자의 평균 연령은 46.5세(중위연령 48세, 범위 1-99세)로 20-50대가 63.3%이며, 사망 14명(44세, 62세, 78세(2명), 82세(3명), 87세, 91세 남성과 82세, 85세, 89세, 90세, 93세 여성)임
  - 치명률 0.6% (80세 이상 11.2%)

### 서울시 성별, 연령별 확진환자 퇴원, 입원, 사망 현황

(단위: 명, %)

| 구분 | 확진자 (%)          | 장기 입원자 (%) | 퇴원자 (%)      | 퇴원자 평균 입원일(일) | 사망자 | 치명률(%) |
|----|------------------|------------|--------------|---------------|-----|--------|
| 계  | 2,360 (100.0)    | 287 (12.2) | 1,588 (67.3) | 23.9          | 14  | 0.6    |
| 성별 | 남성 1,085 (46.0)  | 146 (13.5) | 794 (73.2)   | 24.0          | 9   | 0.8    |
|    | 여성 1,275 (54.0)  | 141 (11.1) | 794 (62.3)   | 23.8          | 5   | 0.4    |
| 연령 | 0-9 45 (2.0)     | 1 (2.2)    | 27 (60.0)    | 18.3          | 0   | 0.0    |
|    | 10-19 116 (4.9)  | 12 (10.3)  | 69 (59.5)    | 23.0          | 0   | 0.0    |
|    | 20-29 451 (19.1) | 90 (20.0)  | 363 (80.5)   | 26.4          | 0   | 0.0    |
|    | 30-39 324 (13.7) | 50 (15.4)  | 236 (72.8)   | 23.4          | 0   | 0.0    |
|    | 40-49 286 (12.1) | 40 (14.0)  | 192 (67.1)   | 24.3          | 1   | 0.3    |
|    | 50-59 433 (18.3) | 48 (11.1)  | 269 (62.1)   | 24.5          | 0   | 0.0    |
|    | 60-69 413 (17.5) | 22 (5.3)   | 232 (56.2)   | 22.2          | 1   | 0.2    |
|    | 70-79 203 (8.6)  | 16 (7.9)   | 143 (70.4)   | 21.8          | 2   | 1.0    |
|    | 80이상 89 (3.8)    | 8 (9.0)    | 57 (64.0)    | 22.8          | 10  | 11.2   |

※ 치명률= 사망자수/확진자수 × 100

※ 평균 입원일= (퇴원자 입원일의 합계)/(전체 퇴원자수)

※ 장기입원자 = 입원 35일 이상 확진자

※ 질병관리본부 지침 9판(6.25.)에 따라 격리해제 기준이 완화되어 퇴원자수가 증가하였음

### ○ 성별·연령별 분포 현황

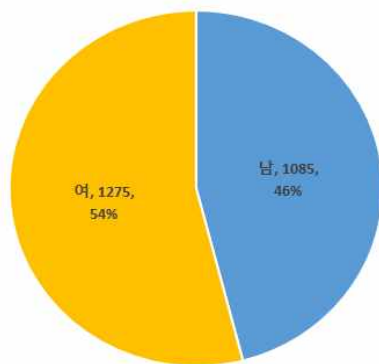

성별

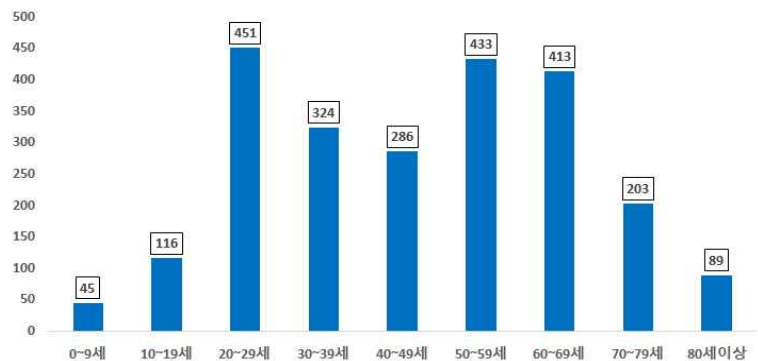

연령별

### ○ 연령별 확진자 치료현황

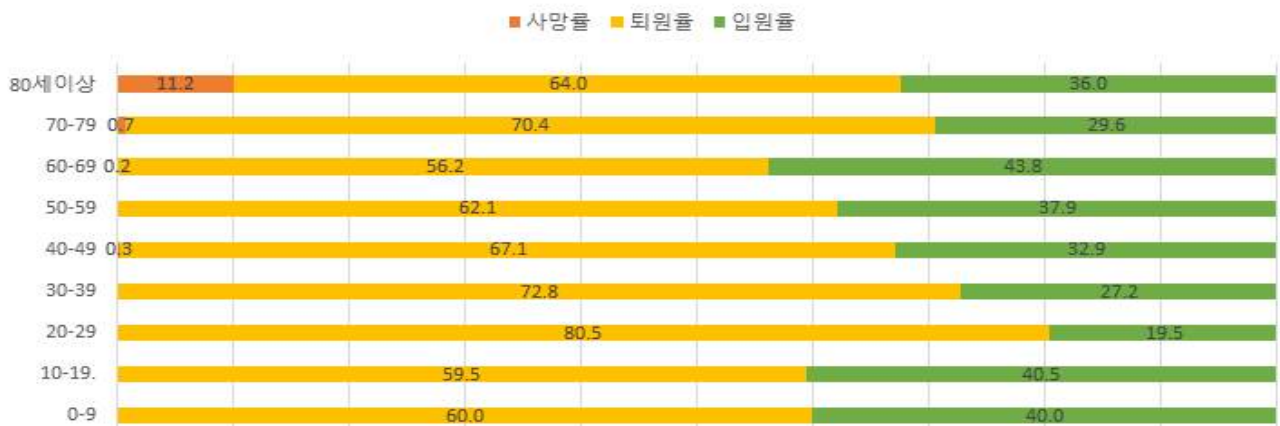

서울시 코로나19 연령별 확진자 치료 현황(명, 확진일 기준)

○ (진단소요일) 발병-격리까지 평균 3.2일(중앙값 2일)소요, 발병-확진까지 평균 4.1일(중앙값 3일), 발병-입원까지 평균 4.1일(중앙값 3일)

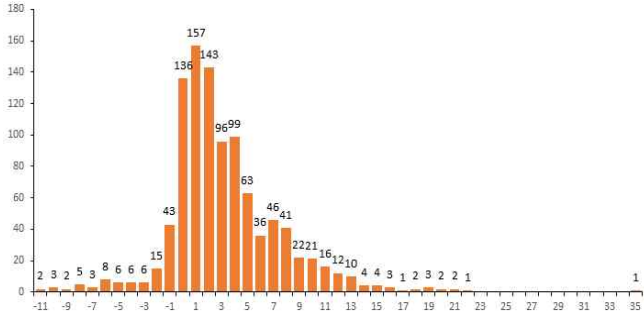

발병일 - 격리일 소요기간

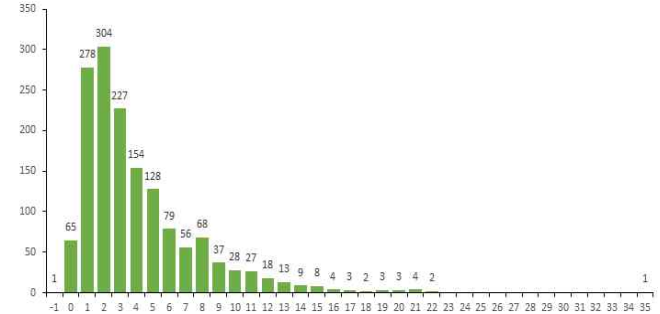

발병일 - 확진일 소요기간

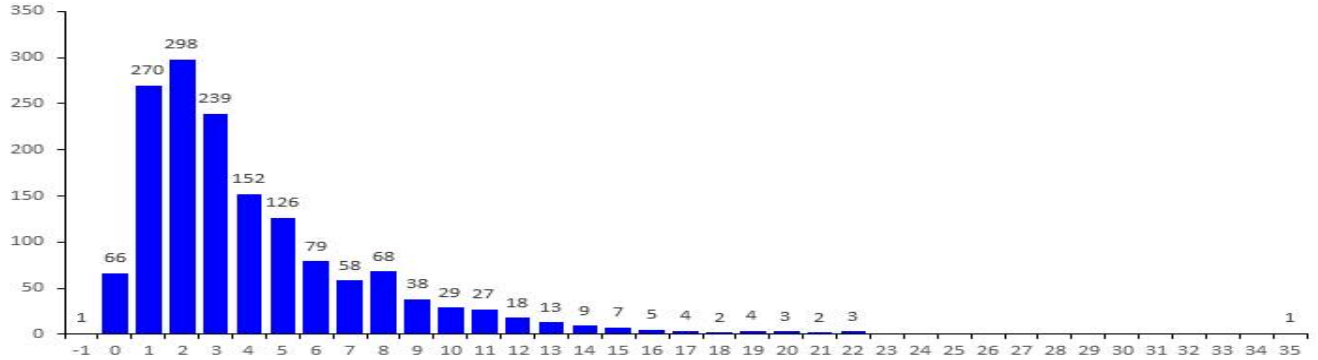

발병일 - 입원일 소요기간

※ 분석대상 발병일-확진일-입원일 이 모두 확인된 1,021명(무증상, 증상발생일 알 수 없음 등 1,339명 제외)

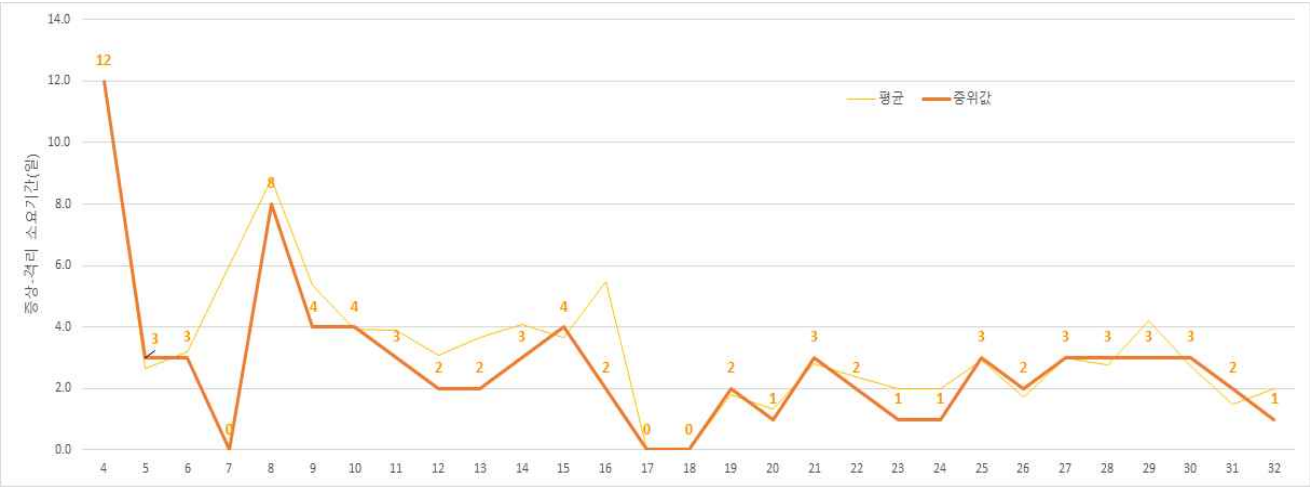

주별 발병일 - 격리일 소요기간

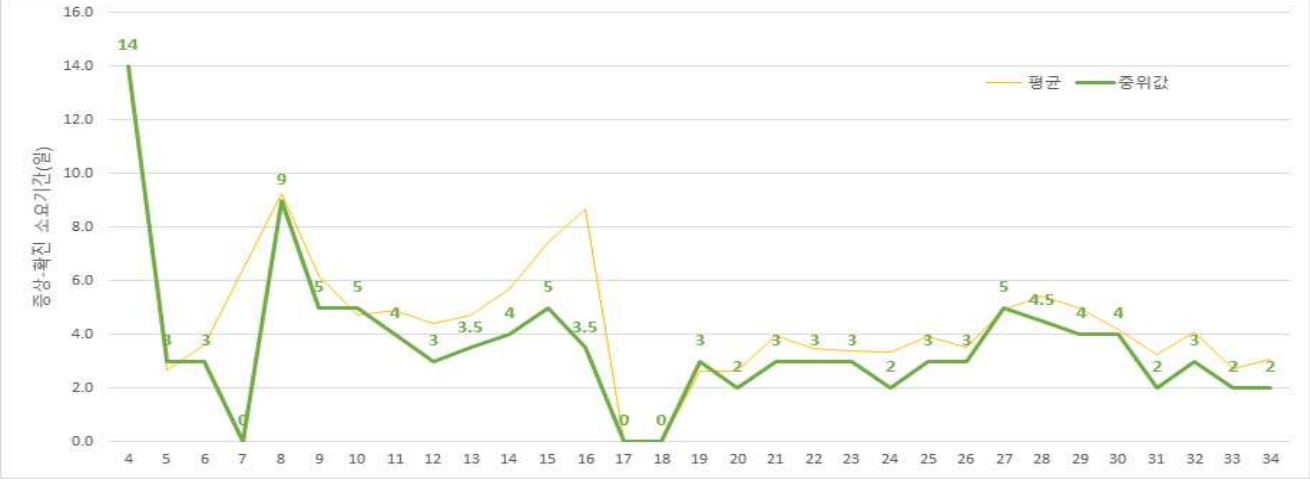

주별 발병일 - 확진일 소요기간



주별 발병일-입원일 소요기간

□ 자치구별 발생현황(신고 구 기준) (8.19. 0시 기준)

- 관악구 발생이 7.1%(168명)로 가장 높았으며, 강남구 6.3%(148명), 성북구 6.0%(141명), 송파구 5.9%(140명) 순이었음
- 인구 10만명당 발생률은 중구 48.38명으로 가장 높았으며, 용산구 36.61명, 종로구 36.57명, 관악구 33.62명, 성북구 31.91명 순이었음

서울시 자치구별 코로나19 확진자 분포 현황

(단위: 명)

| 구분                | 누계    |       | 증가현황    | 발생률<br>(10만명당) |
|-------------------|-------|-------|---------|----------------|
|                   | (명)   | (%)   |         |                |
| 서울특별시             | 2,360 | 100.0 | ▲(+151) | 24.28          |
| 종로구               | 55    | 2.2   | ▲(+4)   | 36.57          |
| 중구                | 61    | 2.5   | ▲(+4)   | 48.38          |
| 용산구               | 84    | 3.5   | ▲(+6)   | 36.61          |
| 성동구               | 72    | 3.1   | ▲(+3)   | 24.21          |
| 광진구               | 51    | 2.2   | ▲(+2)   | 14.59          |
| 동대문구              | 94    | 4.0   | ▲(+6)   | 27.20          |
| 종량구               | 101   | 4.3   | ▲(+12)  | 25.61          |
| 성북구 <sup>3)</sup> | 141   | 6.0   | ▲(+9)   | 31.91          |
| 강북구               | 54    | 2.3   | ▲(+5)   | 17.32          |
| 도봉구               | 93    | 3.9   | ▲(+7)   | 28.22          |
| 노원구               | 108   | 4.6   | ▲(+14)  | 20.42          |
| 은평구               | 94    | 4.0   | ▲(+5)   | 19.60          |
| 서대문구              | 75    | 3.2   | ▲(+5)   | 23.98          |
| 마포구               | 68    | 2.9   | ▲(+7)   | 18.16          |
| 양천구               | 96    | 4.1   | ▲(+6)   | 20.96          |
| 강서구 <sup>5)</sup> | 121   | 5.1   | ▲(+1)   | 20.62          |
| 구로구               | 114   | 4.8   | ▲(+5)   | 28.14          |
| 금천구               | 51    | 2.2   | ▲(+1)   | 21.96          |
| 영등포구              | 109   | 4.6   | ▲(+3)   | 29.20          |
| 동작구               | 91    | 3.9   | ▲(+6)   | 23.03          |
| 관악구 <sup>1)</sup> | 168   | 7.1   | ▲(+5)   | 33.62          |
| 서초구               | 87    | 3.7   | ▲(+8)   | 20.28          |
| 강남구 <sup>2)</sup> | 148   | 6.3   | ▲(+6)   | 27.34          |
| 송파구 <sup>4)</sup> | 140   | 5.9   | ▲(+14)  | 20.85          |
| 강동구               | 84    | 3.6   | ▲(+7)   | 18.37          |

1) 관악구: 교회 45명(양성교회 17명, 만민중앙교회 13명, 사랑제일교회 9명), 리치웨이관련 23명, 해외유입관련 19명 등  
 2) 강남구: 해외유입관련 56명, 교회 16명(사랑제일교회 9명), 이태원클럽관련 9명, 리치웨이관련 8명 등  
 3) 성북구: 교회 85명(사랑제일교회 81명), 해외유입관련 21명 등  
 4) 송파구: 교회 50명(송파구교회 19명, 사랑제일교회 19명), 해외유입관련 28명, 관악구 사무실 관련 9명 등  
 5) 강서구: 강서구요양시설관련 22명, 교회 21명(사랑제일교회 7명), 해외유입관련 17명, 구로콜센터 12명 등  
 ※ 인구 10만명당 발생률은 통계청에서 제공하는 2020년 행정구역별 주민등록 연앙인구를 기준으로 함.



□ 주요 감염경로별 발생 현황 (8.19. 0시 기준)

○ 8월 교회를 통한 지역집단발생 환자 증가

○ 주요 감염경로별 발생률은 종교시설 관련 27.2%(643명)가 가장 높았으며, 해외유입 16.0%(377명), 소규모 모임을 통한 지역집단발생 12.0%(283명), 이태원클럽관련 5.9%(139명), 병원 및 요양원 5.2%(123명), 리치웨이관련 5.1%(122명), 구로콜센터관련 4.2%(98명) 순이었음

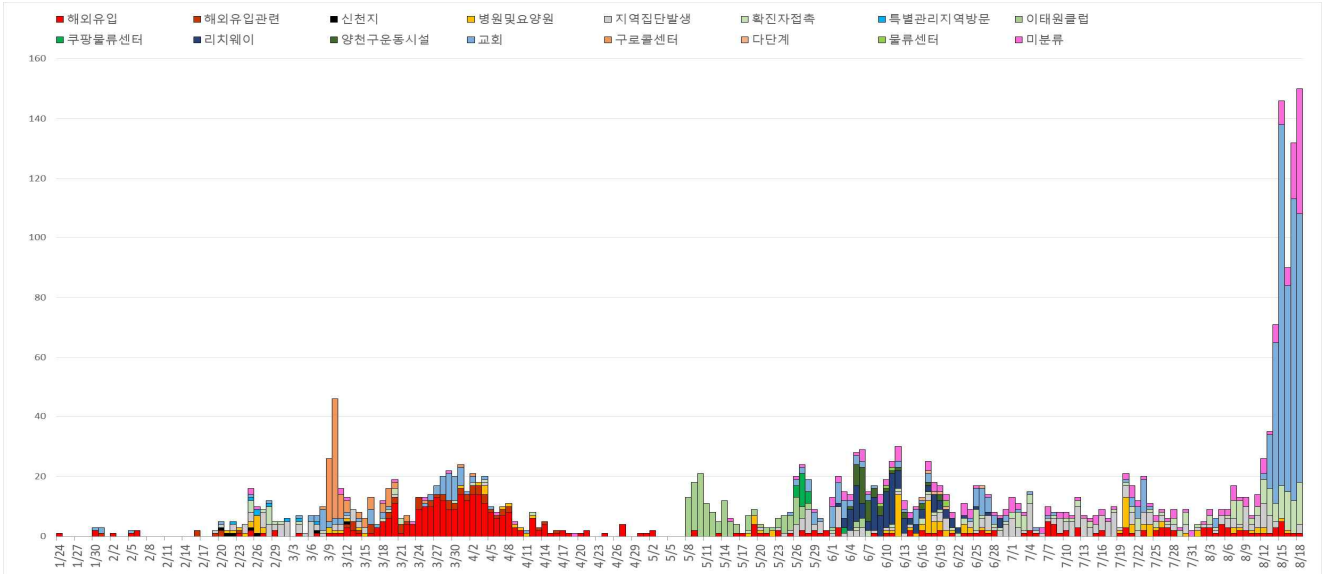

서울시 코로나19 주요 감염경로별 발생현황

○ 감염경로 불분명 환자

서울시 감염경로 불분명 환자 분포 현황

(단위: 명)

| 구분        | 소계               | 성별              |                 | 연령(세)       |              |               |               |               |               |               |              |              |
|-----------|------------------|-----------------|-----------------|-------------|--------------|---------------|---------------|---------------|---------------|---------------|--------------|--------------|
|           |                  | 남               | 여               | 0-9         | 10-19        | 20-29         | 30-39         | 40-49         | 50-59         | 60-69         | 70-79        | 80이상         |
| 확진자(%)    | 2,360<br>(100.0) | 1,085<br>(46.0) | 1,275<br>(54.0) | 45<br>(1.8) | 116<br>(4.9) | 451<br>(19.1) | 324<br>(13.7) | 286<br>(12.1) | 433<br>(18.3) | 413<br>(17.5) | 203<br>(8.6) | 89<br>(4.0)  |
| 경로 불분명(%) | 234<br>(9.9)     | 119<br>(11.0)   | 115<br>(9.0)    | 3<br>(6.7)  | 5<br>(4.3)   | 20<br>(4.4)   | 29<br>(9.0)   | 27<br>(9.4)   | 48<br>(11.1)  | 52<br>(12.6)  | 30<br>(14.8) | 20<br>(22.5) |

※ 마포 2건, 금천·강북 3건, 광진 4건, 중구 5건, 도봉·성동·강서 6건, 동작·용산 7건, 강남 8건, 중랑·종로·서대문 9건, 양천 10건, 은평 11건, 관악·서초 12건, 구로·성북 13건, 송파·동대문 14건, 노원·강동 16건, 영등포 19건

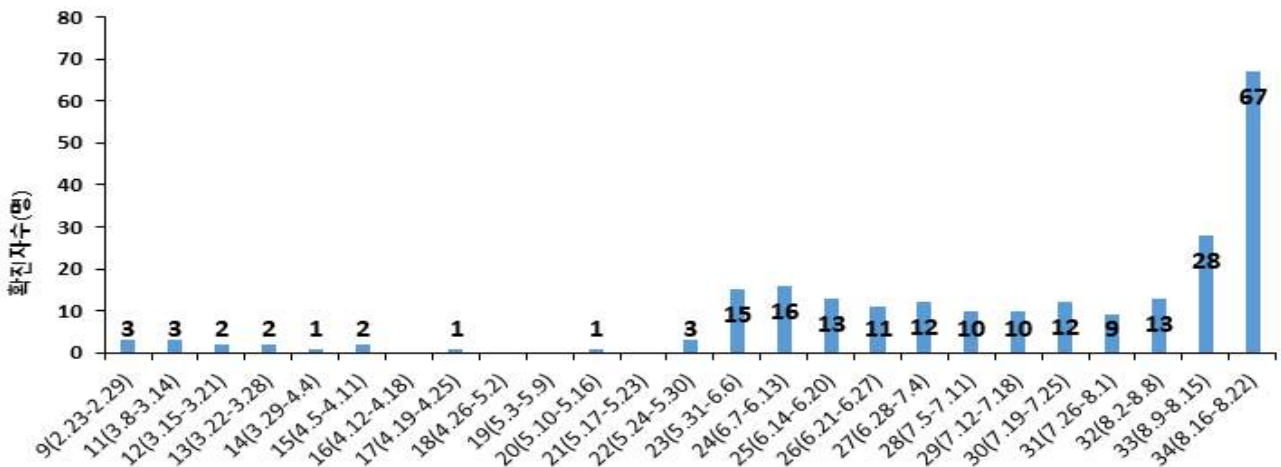

서울시 코로나19 감염경로 불분명 확진자 주별 분포 현황(명, 확진일 기준)

□ 해외 유입 현황 (8.19. 0시 기준)

- 해외유입 사례로 추정되는 누적 확진자수 377명(16.0%)
- 주요 국외유입 국가는 미국 38.5%, 유럽 26.5%, 아시아 13.5%순임

코로나19 해외유입 확진자 분포 현황

(단위: 명)

| 구분     | 미국     | 유럽     | 동남아시아 | 중국    | 일본    | 캐나다   | 남미    | 오세아니아 | 아시아    | 중동    | 아프리카  | 합계      |
|--------|--------|--------|-------|-------|-------|-------|-------|-------|--------|-------|-------|---------|
| 누계     | 145    | 100    | 35    | 8     | 7     | 5     | 18    | 2     | 51     | 4     | 2     | 377     |
| 증가현황   | -      | -      | -     | -     | -     | -     | -     | -     | ▲(+1)  | -     | -     | ▲(+1)   |
| 백분율(%) | (38.5) | (26.5) | (9.3) | (2.1) | (1.9) | (1.3) | (4.8) | (0.5) | (13.5) | (1.1) | (0.5) | (100.0) |

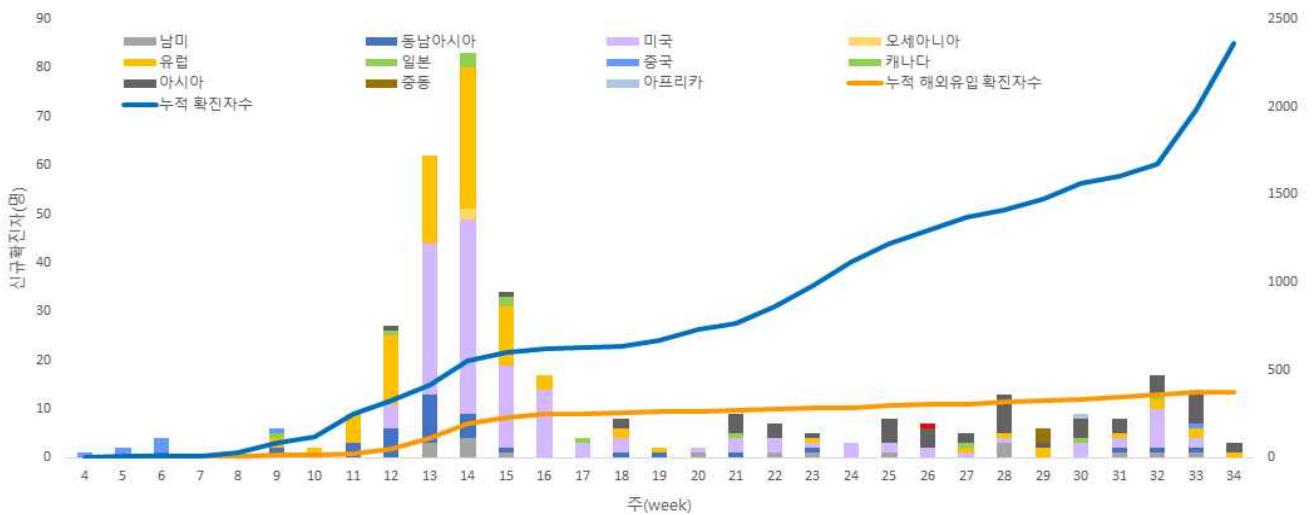

서울시 코로나19 신규·누적 해외유입 확진자 현황(명, 확진일 기준)

○ 연령별 해외유입 연령 분포 현황

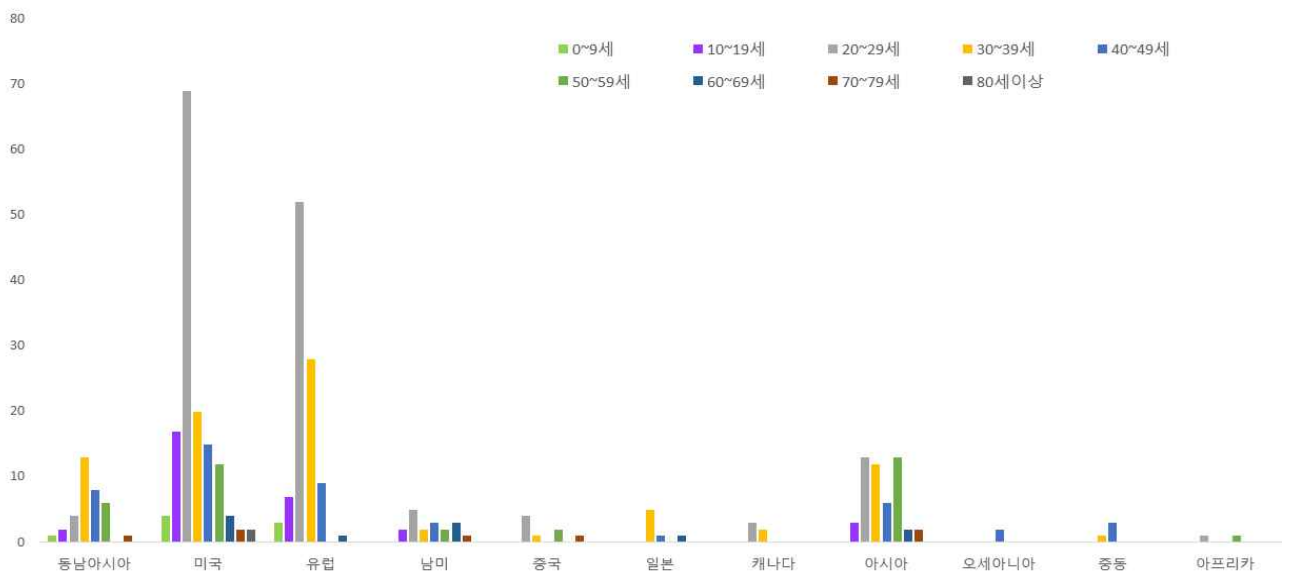

서울시 코로나19 연령별 해외유입 확진자 현황(명, 확진일 기준)

## □ 접촉자 관리 현황 (8.19. 0시 기준)

○ 서울시 관리 누적 접촉자는 42,154명으로, 그중 검사결과 양성으로 확진된 사례는 3.1%(1,308명)임

### 서울시 성별, 연령별 코로나19 접촉자 분포 현황

(단위: 명)

| 구분      | 합계                | 성별               |                  | 연령(세)          |                |                  |                 |                 |                 |                |                |              |
|---------|-------------------|------------------|------------------|----------------|----------------|------------------|-----------------|-----------------|-----------------|----------------|----------------|--------------|
|         |                   | 남                | 여                | 0-9            | 10-19          | 20-29            | 30-39           | 40-49           | 50-59           | 60-69          | 70-79          | 80이상         |
| 누계 (%)  | 42,154<br>(100.0) | 21,780<br>(51.7) | 20,374<br>(48.3) | 1,743<br>(4.1) | 2,757<br>(6.5) | 11,538<br>(27.4) | 7,755<br>(18.4) | 5,895<br>(14.0) | 5,890<br>(14.0) | 4,085<br>(9.7) | 1,786<br>(4.2) | 705<br>(1.7) |
| 확진자 (%) | 1,309<br>(3.1)    | 557<br>(2.6)     | 752<br>(3.7)     | 24<br>(1.4)    | 64<br>(2.3)    | 234<br>(2.0)     | 169<br>(2.2)    | 158<br>(2.7)    | 251<br>(4.3)    | 233<br>(5.7)   | 117<br>(6.6)   | 59<br>(8.4)  |

※ 접촉자 중 확진자수(명,%)는 질병보건통합관리시스템(is.cdc.go.kr)에 등록된 접촉자 데이터를 기준으로 함.

## ○ 주별 접촉자 발생 현황

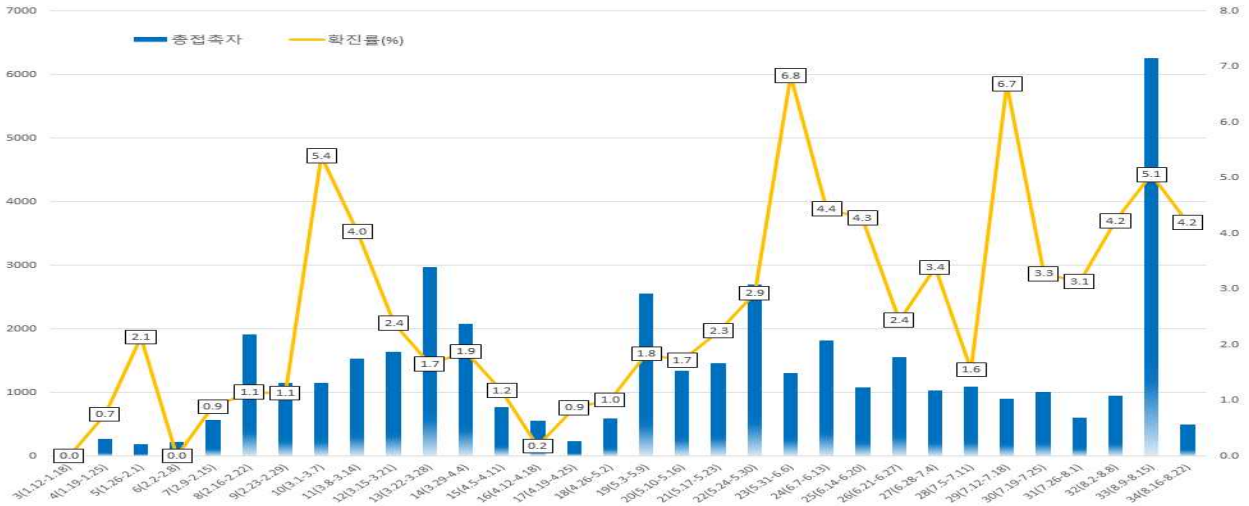

서울시 코로나19 주별 접촉자 현황 및 확진율 (명, %, 최종접촉일 기준)

## ○ 연령별 접촉자 발생 현황

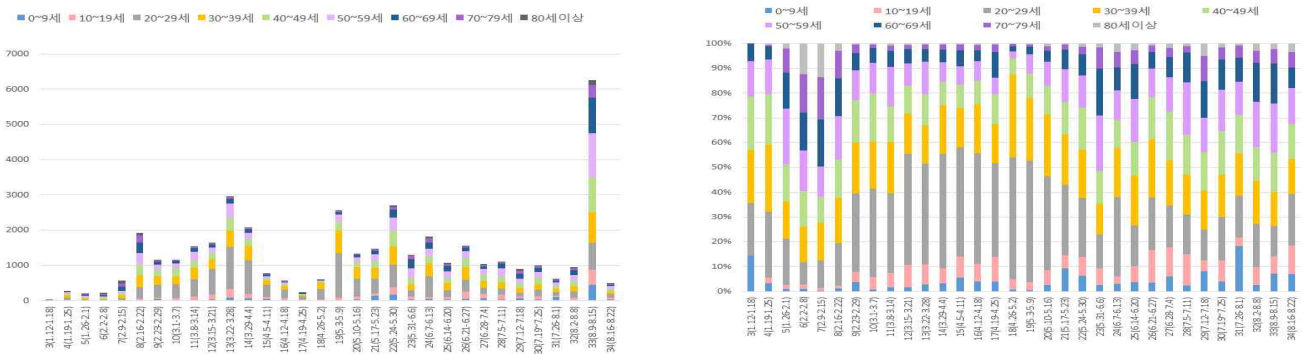

서울시 코로나19 연령별 분포(명, %, 최종접촉일 기준)

## ○ 성별 접촉자 발생 현황

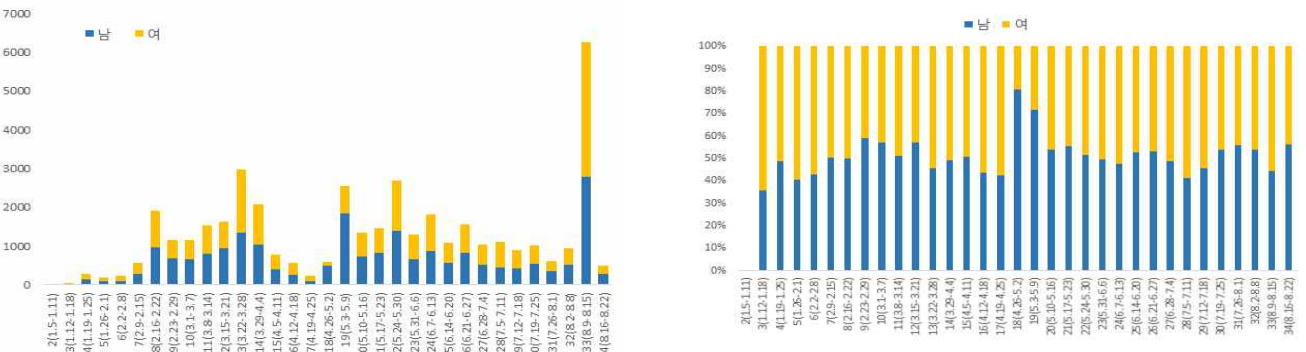

서울시 코로나19 성별 분포(명, %, 최종접촉일 기준)

□ 감염재생산수(Reproduction number)추이;R(t)

○ '20.8.18. 0시 기준 2,209명에 대해 증상발생일 기준 산출하였음

- ※ 무증상자 및 증상발생일을 모르는 740명의 증상발생일은 확진일로 대체하여 분석
- 31주(07.26.-08.01.) 0.64 (range 0.47-0.83)→ 32주(08.02.-08.08.) 0.97 (0.78-1.21)→ 33주(08.09.-08.15.) 1.42 (1.26-1.59)→ 34주(08.16.-08.17.) 1.34 (1.23-1.45)

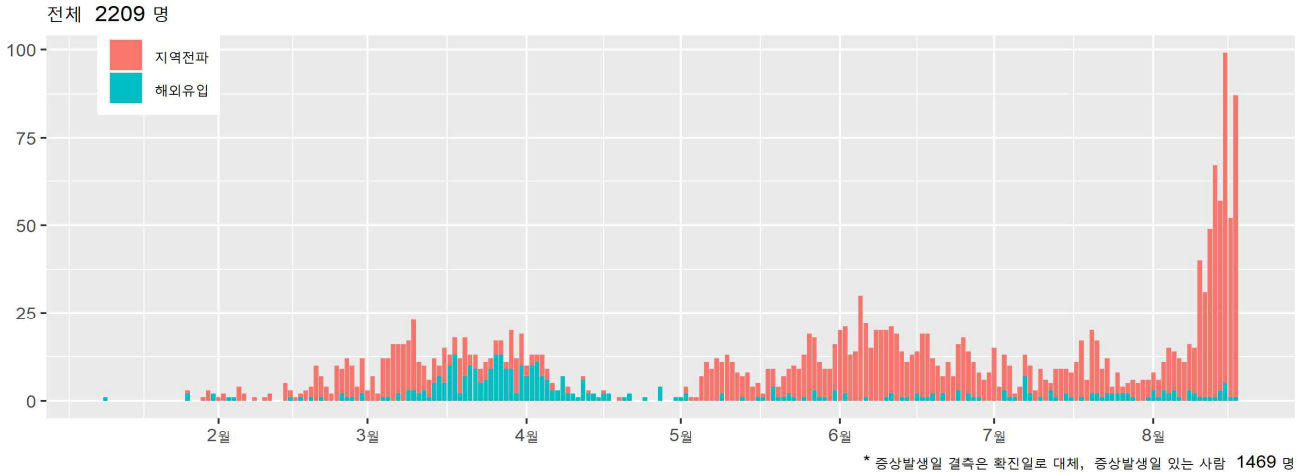

서울시 코로나19 확진자 (명, 증상발생일 기준)

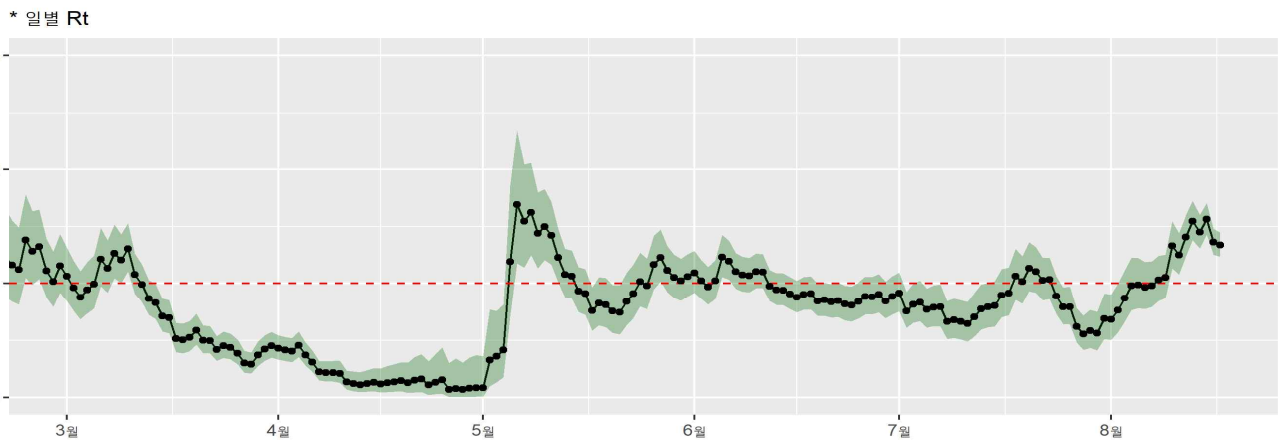

서울시 코로나19 일별 Rt (Cori 방법 이용, 각 점은 1일을 의미함)

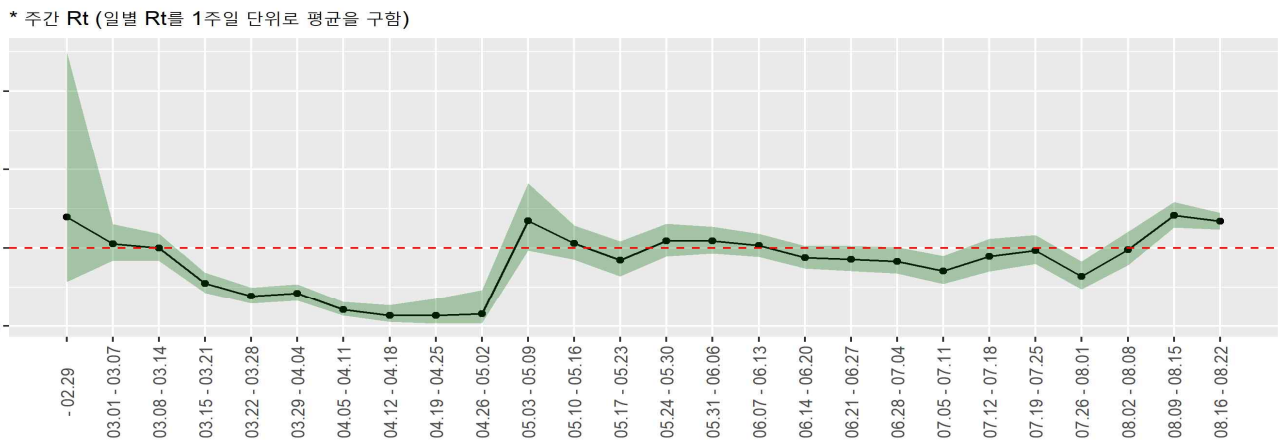

서울시 코로나19 주별 Rt (주별 중앙값 평균)

● 서울시 전체 선별진료소 지정 현황 (2020.8.20. 10시 서울시 일일상황보고 기준)

(단위: 개소)

| 합계 | 자치구 |       |            | 의료기관 |      |      |       |      | 차량<br>이동식 | 이동검체<br>채취반 |
|----|-----|-------|------------|------|------|------|-------|------|-----------|-------------|
|    | 소계  | 보건소 내 | 보건소 외(상담소) | 소계   | 국가지정 | 지역거점 | 국공립병원 | 민간병원 |           |             |
| 85 | 37  | 35    | 2          | 44   | 5    | 6    | 8     | 25   | 1         | 3*          |

\* 경찰기동단(기동본부, 3기동단, 4기동단) 선제검사 3개소(8.19~8.20)

● 자치구 보건소 선별진료소 운영 현황 (2020.8.18. 22시 서울시 보건소 선별진료소 설치 운영 현황 기준)

(단위 : 건)

| 날 짜       | 진료    |         | 검 체   |         | (학생·교직원)진료 |        | (학생·교직원)검사 |        |
|-----------|-------|---------|-------|---------|------------|--------|------------|--------|
|           | 계     | 누 계     | 계     | 누 계     | 계          | 누 계    | 계          | 누 계    |
| 8. 18.(화) | 6,596 | 429,638 | 6,316 | 372,933 | 658        | 52,171 | 612        | 43,376 |
| 8. 17.(월) | 4,592 | 423,042 | 4,339 | 366,617 | 330        | 51,663 | 311        | 42,910 |
| 8. 16.(일) | 3,694 | 418,450 | 3,377 | 362,278 | 371        | 51,333 | 355        | 42,599 |
| 8. 15.(토) | 3,041 | 414,756 | 2,653 | 358,901 | 197        | 50,962 | 196        | 42,244 |
| 8. 14.(금) | 4,414 | 411,787 | 4,216 | 356,248 | 710        | 50,774 | 680        | 42,062 |
| 8. 13.(목) | 3,556 | 407,313 | 3,334 | 352,032 | 574        | 50,063 | 539        | 41,381 |
| 8. 12.(수) | 2,303 | 403,757 | 2,127 | 348,698 | 250        | 49,489 | 229        | 40,842 |

● 의료기관 선별진료소 운영 현황 (2020.8.20. 10시 서울시 일일상황보고 기준)

(단위: 건)

| 구분     | 진료       |         | 검체 검사    |         | 비고                |
|--------|----------|---------|----------|---------|-------------------|
|        | 8.18.(화) | 누계      | 8.18.(화) | 누계      |                   |
| 계      | 1,150    | 208,182 | 1,150    | 162,897 | *시립병원은<br>8.19.실적 |
| 국가지정*  | 141      | 29,759  | 141      | 21,697  |                   |
| 지역거점   | 25       | 30,805  | 25       | 26,902  |                   |
| 국공립병원* | 857      | 20,784  | 857      | 19,549  |                   |
| 민간병원   | 127      | 126,834 | 127      | 94,749  |                   |

● 차량이동식(Drive-Thru) 선별진료소 운영 현황 (2020.8.20. 10시 서울시 일일상황보고 기준)

(단위: 건)

| 구분     | 8.19.(수) |      |      | 누계     |       |      | 비고    |
|--------|----------|------|------|--------|-------|------|-------|
|        | 진료인원     | 검사인원 | 양성건수 | 진료인원   | 검사인원  | 양성건수 |       |
| 계      | 97       | 97   | -    | 10,489 | 9,064 | 8    |       |
| 이대서울병원 | 97       | 97   | -    | 5,273  | 5,259 | 5    | 주말미운영 |
| 구 소방학교 | -        | -    | -    | 1,814  | 1,379 | 2    | 운영중단  |
| 은평병원   | -        | -    | -    | 896    | 782   | 0    |       |
| 잠실주경기장 | -        | -    | -    | 2,506  | 1,644 | 1    |       |

※ 은평병원, 잠실주경기장 4.27.(월)부터 운영 중단

※ 구 소방학교 '20.5.8.(금)부터 운영 중단 ⇒ '20.5.15.(금) 운영 재개 ⇒ '20.5.22.(금) 운영 중단

● 일반시민 대상 선제검사(홈페이지신청) (2020.8.20. 10시 서울시 일일상황보고 기준)

| 구분<br>(6.15.~) | 총누계   | 어린이 | 은평  | 서북  | 서울의료원 | 보라매   | 동부    | 서남  | 강남보건소(유타) | 확진자<br>(-8.12.) |
|----------------|-------|-----|-----|-----|-------|-------|-------|-----|-----------|-----------------|
| 누계             | 6,065 | 718 | 603 | 528 | 877   | 1,191 | 1,133 | 798 | 217       | 0               |
| 8.19.          | 129   | 9   | 25  | 34  | 11    | 28    | 16    | 6   | -         | 0               |

● 노인 복지시설 대상 선제검사 현황 (2020.8.20. 10시 서울시 일일상황보고 기준)

(단위: 건)

| 구분                 | 검체검사     |       | 확진자 | 비고    |
|--------------------|----------|-------|-----|-------|
|                    | 8.14.(금) | 총누계   |     |       |
| 노숙인 등 취약계층(6.15.~) | 3        | 5,540 | 0   | 불확정 3 |



● 국내 확진환자 발생 현황 (2020.8.20. 0시 기준)

- 8월 20일 0시 기준, 국내 확진자는 16,346명(전일 0시 기준 대비 288명 추가)이며, 이 중 격리해제는 14,063명(전일 대비 57명 증가)으로 현재 1,976명이 격리 중임
- 사망자는 307명(전일 0시 기준 대비 1명 추가)으로 치명률은 1.88%로 확인됨

국내 코로나19 발생 현황 (2020.8.20. 0시 기준) (출처) 질병관리본부

| 구분             | 총계            | 확진환자현황     |           |             |          | 검사현황          |               |               |
|----------------|---------------|------------|-----------|-------------|----------|---------------|---------------|---------------|
|                |               | 계          | 격리해제      | 격리 중        | 사망       | 계             | 검사 중          | 결과 음성         |
| 8.19.(수) 0시 기준 | 1,715,064     | 16,058     | 14,006    | 1,746       | 306      | 1,699,006     | 31,022        | 1,667,984     |
| 8.20.(목) 0시 기준 | 1,734,083     | 16,346     | 14,063    | 1,976       | 307      | 1,717,737     | 34,998        | 1,682,739     |
| 증감             | 19,019 (1.1%) | 288 (1.8%) | 57 (0.4%) | 230 (13.2%) | 1 (0.3%) | 18,731 (1.1%) | 3,976 (12.8%) | 14,755 (0.9%) |

- 새롭게 확진된 환자 288명의 현황

| 구분    | 합계     | 서울    | 부산  | 대구    | 인천  | 광주  | 대전  | 울산 | 세종 | 경기    | 강원 | 충북 | 충남  | 전북 | 전남 | 경북    | 경남  | 제주 | 검역    |
|-------|--------|-------|-----|-------|-----|-----|-----|----|----|-------|----|----|-----|----|----|-------|-----|----|-------|
| 격리중   | 1,976  | 879   | 77  | 16    | 66  | 37  | 12  | 10 | 3  | 654   | 18 | 12 | 32  | 20 | 12 | 17    | 9   | 2  | 100   |
| 격리 해제 | 14,063 | 1,601 | 166 | 6,752 | 382 | 207 | 164 | 57 | 50 | 1,518 | 74 | 78 | 191 | 38 | 35 | 1,354 | 165 | 24 | 1,207 |
| 사망    | 307    | 15    | 3   | 191   | 3   | 2   | 2   | 1  | 0  | 32    | 3  | 0  | 1   | 0  | 0  | 54    | 0   | 0  | 0     |
| 합계    | 16,346 | 2,495 | 246 | 6,959 | 451 | 246 | 178 | 68 | 53 | 2,204 | 95 | 90 | 224 | 58 | 47 | 1,425 | 174 | 26 | 1,307 |
| 증감    | 288    | 135   | 15  | 3     | 10  | 1   | 8   | -  | 1  | 85    | 5  | 1  | 5   | 6  | 3  | 5     | 3   | -  | 2     |
| 해외 유입 | 12     | -     | -   | 1     | -   | -   | -   | -  | 1  | 4     | -  | -  | 1   | 1  | 1  | -     | 1   | -  | 2     |
| 지역 발생 | 276    | 135   | 15  | 2     | 10  | 1   | 8   | -  | -  | 81    | 5  | 1  | 4   | 5  | 2  | 5     | 2   | -  | -     |

\* 8월 19일 0시부터 8월 20일 0시 사이에 질병관리본부로 신고, 접수된 자료 기준으로 신규 확진자 신고내역을 해외유입과 이외의 경우로 구분하여 잠정수치를 제시

\* 상기 통계는 모두 추후 역학조사 과정에서 변경될 수 있음

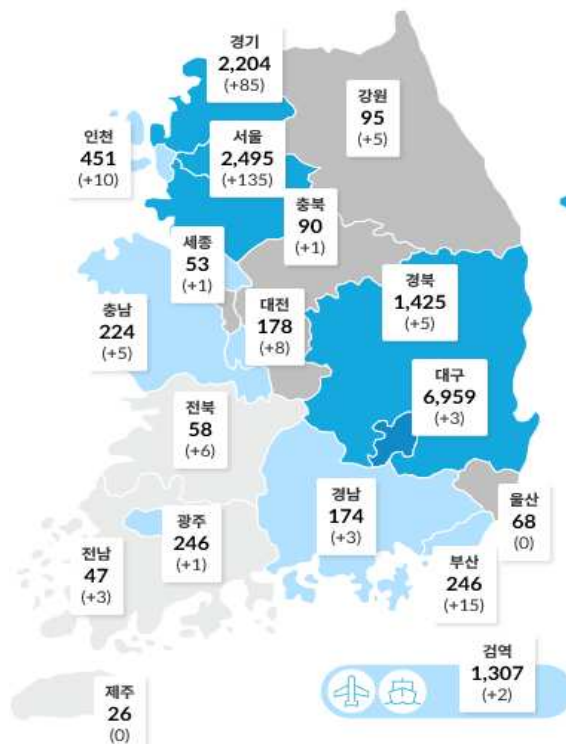

국내 확진자 분포 현황 (\*출처: 질병관리본부)

● 국내 일별 신규/누적 확진자 현황 (2020.8.20. 0시 기준)

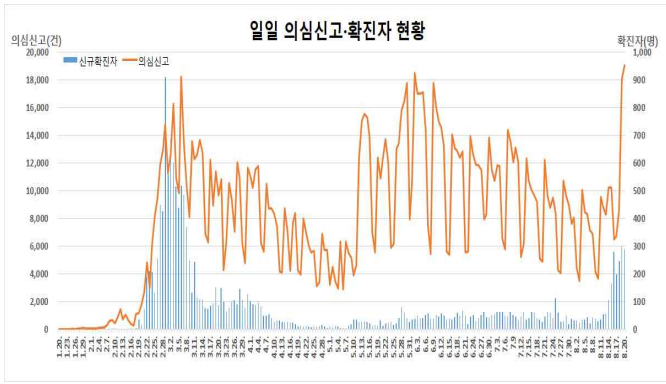

일일 의심신고·확진자 현황

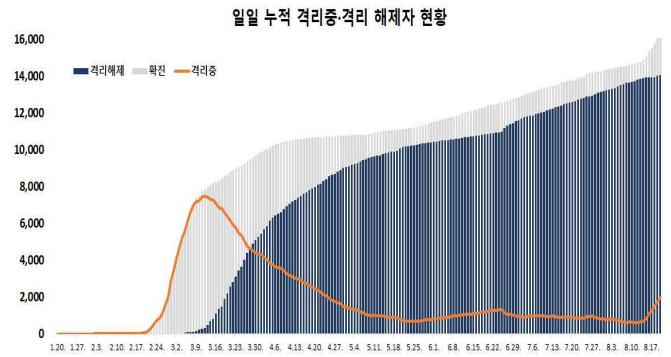

일일 누적 격리중·격리 해제자 현황

- 금일 신규 확진자 288명 중 해외유입은 12명이며, 지역사회 발생은 276명임
- 해외 유입 확진자 현황

해외 유입 신규 및 누적 확진자 현황 (2020.8.20. 0시 기준)

| 구분 | 합계    | 유입 국가 |          |     |      |      |       | 확인 단계 |       | 국적    |     |
|----|-------|-------|----------|-----|------|------|-------|-------|-------|-------|-----|
|    |       | 중국    | 중국 외 아시아 | 유럽  | 아메리카 | 아프리카 | 오세아니아 | 검역단계  | 지역사회  | 내국인   | 외국인 |
| 신규 | 12    | 0     | 3        | 4   | 5    | 0    | 0     | 2     | 10    | 5     | 7   |
| 누계 | 2,688 | 19    | 1,221    | 543 | 836  | 64   | 5     | 1,307 | 1,381 | 1,736 | 952 |

※ 지자체 역학조사가 진행 중으로 역학조사 결과에 따라 변동 가능

- \* 신규 해외 유입 확진자의 추정 유입국가는 **중국 외 아시아 3명**(카자흐스탄 2명, 필리핀 1명), **유럽 4명**(우크라이나 2명, 몰도바 1명, 체코 1명), **아메리카 5명**(미국 3명, 캐나다 1명, 브라질 1명)임
- \* 해외 유입 확진자는 12명으로 검역단계에서 2명이 확인되었고, 입국 후 지역사회에서 자가격리 중에 10명이 확인되었으며, 이중 내국인이 5명, 외국인은 7명임
- \* 누적 확진자 16,346명 중 해외유입 관련 사례 2,688명(16.4%)으로 확인됨

- 지역사회 발생 확진자 현황(2020.8.19. 12시 기준)

- \* 서울 성북구 사랑제일교회와 관련하여 접촉자 조사 중 166명이 추가 확진되어 현재까지 누적 확진자는 **총 623명**임
  - (수도권) 588명 : 서울 393명, 인천 35명, 경기 160명
  - (비수도권) 35명 : 부산, 3명, 대구 2명, 대전 2명, 강원 5명, 충북 1명, 충남 12명, 전북 4명, 전남 1명, 경북 5명

| 구분    | 계                 | 교인 및 지인           |
|-------|-------------------|-------------------|
| 전일 누계 | 457명              | 457명              |
| 금일 누계 | <b>623명(+166)</b> | <b>623명(+166)</b> |

- 콜센터·직장·의료기관·요양시설·다른 교회까지 추가 전파가 광범위하게 이뤄지고 있어 콜센터(4개), 직장(44개), 사회복지시설(10개), 의료기관(9개), 종교시설(5개), 어린이집/유치원(7개), 학교/학원(33개), 기타(2개) 등에 대한 역학조사가 진행 중임

사랑제일교회 관련 추가 확진자 발생 주요 장소 (2020.8.18. 18시 기준)

| 시설유형    | 집단시설명               | 추가전파      |       |
|---------|---------------------|-----------|-------|
|         |                     | 첫 확진자 발생일 | 확진자 수 |
| 직장(콜센터) | 롯데홈쇼핑 신한생명 보험 콜센터   | 8.18.     | 10    |
|         | 한국고용정보(K국민저축은행 콜센터) | 8.17.     | 2     |
|         | 삼성생명콜센터             | 8.18.     | 3     |
|         | 유베이스(농협카드 콜센터)      | 8.17.     | 4     |
| 직장      | 삼성생명 동서울라이프지점       | 8.17.     | 1     |
| 사회복지시설  | 서울 강동구 암사동어르신방문요양센터 | 8.14.     | 1     |
| 의료기관    | 서울 서대문구 세브란스병원      | 8.18.     | 1     |
|         | 서울 성북구 새마음요양병원      | 8.16.     | 1     |
|         | 경기 안산시 단원구 한도병원     | 8.18.     | 5     |
| 종교시설    | 서울 노원구 안디옥교회        | 8.18.     | 18    |
|         | 경기 가평군 창평창대교회       | 8.18.     | 4     |

- 한편, 최근 사랑제일교회 교인에 대해서는 무조건 양성 확진을 한다는 유언비어가 돌고 있어 매우 우려를 표하며, 방역당국의 검사 결과는 조작이 불가능하고, 누군가를 차별할 수 없다는 점을 분명히 함
- 아울러, 지역사회 감염확산 방지를 위해 7.27일부터 동 교회를 방문한 교인 및 방문자는 증상과 관계없이 신속하게 검사를 받으시고, 방역당국의 역학조사 및 격리 조치에 적극적으로 협조해 주실 것을 당부함

\* 서울 강남구 골드트레인/양평군 단체모임과 관련하여 접촉자 및 자가격리 중인 1명이 추가 확진되어 현재까지 누적 확진자는 총 74명임

· (구분) 역학조사 결과 재분류됨

| 구분    | 계       | 회사 관련 |        | 추가전파    | 양평군 단체모임 |
|-------|---------|-------|--------|---------|----------|
|       |         | 종사자   | 방문자    | 지인 등    |          |
| 전일 누계 | 73명     | 4명    | 7명     | 24명(+1) | 38명(-1)  |
| 금일 누계 | 74명(+1) | 4명    | 8명(+1) | 24명     | 38명      |

\* 서울 롯데리아 종사자 모임 관련하여 모임 참석자 중 자가격리 중인 2명이 추가 확진되어 현재까지 누적 확진자는 총 18명임

· (구분) 서울 13명, 경기 5명

| 구분    | 계       | 롯데리아 관련 |       | 추가전파   |      |
|-------|---------|---------|-------|--------|------|
|       |         | 모임참석자   | 직장 동료 | 식당 방문자 | 지인 등 |
| 전일 누계 | 16명     | 9명      | 2명    | 3명     | 2명   |
| 금일 누계 | 18명(+2) | 11명(+2) | 2명    | 3명     | 2명   |

\* 서울 영등포구 현대커머셜 강서지점/대구 수성구 일가족 관련 8.17일 첫 확진자 발생 후 접촉자 조사 중 12명이 추가 확진되어 현재까지 누적 확진자는 총 17명임

| 구분    | 계        | 회사관련   |        | 지표환자 관련 |        |
|-------|----------|--------|--------|---------|--------|
|       |          | 직원     | 가족     | 가족      | 지인 등   |
| 전일 누계 | 5명       | -      | -      | 5명      | -      |
| 금일 누계 | 17명(+12) | 6명(+6) | 2명(+2) | 7명(+2)  | 2명(+2) |

· 전일 대구 수성구 일가족 관련에서 서울 영등포구 현대커머셜 강서지점/대구 수성구 일가족 관련으로 집단 변경

\* 서울 영등포구 소재 오케스트라(소프트웨어 개발업체)와 관련하여 자가격리중인 2명이 추가 확진되어 현재까지 누적 확진자는 총 10명임

| 구분    | 계       | 회사 | 지인     |
|-------|---------|----|--------|
| 전일 누계 | 8명      | 6명 | 2명     |
| 금일 누계 | 10명(+2) | 6명 | 4명(+2) |

\* 서울 중구 광화문 8월 15일 집회와 관련하여 8.18일 첫 확진자 발생 후 9명이 추가 확진되어 현재까지 누적 확진자는 총 10명임  
 · (구분) 서울 2명, 경기 2명, 인천 1명, 경북 2명, 부산 2명, 충남 1명  
 - 기초조사결과, 사랑제일교회와 관련성이 확인되지 않은 8.15일(토) 광화문 집회 참석자 중 확진자가 발생함에 따라, 집회에서의 접촉으로 인한 추가적인 감염 확산이 우려가 현실화된 상황임  
 - 선제적 검사를 통한 감염 확산 방지를 위해 8.8일 경북공 인근 집회 및 8.15일 광화문 집회에 참석하신 분들은 증상과 상관없이 가까운 선별진료소를 방문하여 신속하게 검사를 받으실 것을 요청함

\* 서울 영등포구 여의도순복음교회와 관련하여 접촉자 조사 중 3명이 추가 확진되어 현재까지 누적 확진자는 총 7명임

| 구분    | 계      | 교인 관련 | 가족 및 지인 |
|-------|--------|-------|---------|
| 전일 누계 | 4명     | 3명    | 1명      |
| 금일 누계 | 7명(+3) | 3명    | 4명(+3)  |

\* 경기 용인시 우리제일교회와 관련하여 교인 및 접촉자 검사 결과, 7명(가족 5명, 지인 2명)이 추가 확진되어 현재까지 누적 확진자는 총 154명임

· (수도권) 149명 : 경기 93명, 서울 51명, 인천 5명, (비수도권) 5명 : 충남 2명, 경북 1명, 대구 2명

| 구분    | 계        | 교회관련 | 추기전파    |
|-------|----------|------|---------|
|       |          | 교인   | 지인      |
| 전일 누계 | 147명     | 131명 | 16명     |
| 금일 누계 | 154명(+7) | 131명 | 23명(+7) |

\* 경기 파주시 스타벅스(파주야당역점)와 관련하여 접촉자 중 6명이 추가 확진되어 현재까지 누적 확진자는 총 55명임

| 구분    | 계       | 지표환자 |    | 커피전문점 관련 |         |
|-------|---------|------|----|----------|---------|
|       |         | 가족관련 | 지인 | 방문객      | 추가전파    |
| 전일 누계 | 49명     | 3명   | 1명 | 25명      | 20명     |
| 금일 누계 | 55명(+6) | 3명   | 1명 | 25명      | 26명(+6) |

\* 부산 사상구(괘감로) 영진볼트 관련하여 자가격리 중인 4명이 추가 확진되어 현재까지 누적 확진자는 총 8명임

| 구분    | 계      | 회사 | 가족 및 지인 |
|-------|--------|----|---------|
| 전일 누계 | 4명     | 2명 | 2명      |
| 금일 누계 | 8명(+4) | 2명 | 6명(+4)  |

\* 부산 사상구 지인모임 관련하여 8월 17일 첫 확진자 발생 후 7명이 추가 확진(모임 2명, 가족 3명, 지인 2명)되어 현재까지 누적 확진자는 총 8명임

· (날짜) 8.17 1명, 8.18 2명, 8.19 5명 (지역) 부산 5명, 경남 3명

\* 광주 상무지구 유흥시설과 관련하여 자가격리 중인 2명이 추가 확진되어 현재까지 누적 확진자는 총 19명임

| 구분    | 계       | 노래홀 관련 |     | 추가전파 |        |
|-------|---------|--------|-----|------|--------|
|       |         | 종사자    | 방문자 | 가족   | 기타     |
| 전일 누계 | 17명     | 8명     | 6명  | 3명   | -      |
| 금일 누계 | 19명(+2) | 8명     | 6명  | 3명   | 2명(+2) |

● 국내 코로나19 확진자 현황 (2020.8.20. 0시 기준)

국내 코로나19 확진자 성별·연령별 발생·사망현황

| 구분 | 금일신규<br>확진자 | (%)     | 확진자<br>누계 | (%)     | 신규<br>사망 | (%)     | 사망<br>누계 | (%)     | 치명률(%)  |       |
|----|-------------|---------|-----------|---------|----------|---------|----------|---------|---------|-------|
| 계  | 288         | (100.0) | 16,346    | (100.0) | 1        | (100.0) | 307      | (100.0) | 1.88    |       |
| 성별 | 남성          | 134     | (46.53)   | 7,384   | (45.17)  | 0       | -        | 163     | (53.09) | 2.21  |
|    | 여성          | 154     | (53.47)   | 8,962   | (54.83)  | 1       | (100.0)  | 144     | (46.91) | 1.61  |
| 연령 | 80세 이상      | 11      | (3.82)    | 645     | (3.95)   | 1       | (100.0)  | 153     | (49.84) | 23.72 |
|    | 70-79       | 30      | (10.42)   | 1,109   | (6.78)   | 0       | -        | 91      | (29.64) | 8.21  |
|    | 60-69       | 47      | (16.32)   | 2,268   | (13.87)  | 0       | -        | 41      | (13.36) | 1.81  |
|    | 50-59       | 55      | (19.10)   | 2,930   | (17.92)  | 0       | -        | 16      | (5.21)  | 0.55  |
|    | 40-49       | 32      | (11.11)   | 2,191   | (13.40)  | 0       | -        | 4       | (1.30)  | 0.18  |
|    | 30-39       | 35      | (12.15)   | 2,071   | (12.67)  | 0       | -        | 2       | (0.65)  | 0.10  |
|    | 20-29       | 31      | (10.76)   | 3,879   | (23.73)  | 0       | -        | 0       | -       | -     |
|    | 10-19       | 35      | (12.15)   | 942     | (5.76)   | 0       | -        | 0       | -       | -     |
|    | 0-9         | 12      | (4.17)    | 311     | (1.90)   | 0       | -        | 0       | -       | -     |

\* 발생현황 : 성별·연령별 1월 이후 누적 확진자수 / 성별·연령별 인구('20.1월 행정안전부 주민등록인구현황 기준)

\* 사망현황 : 치명률 = 사망자수 / 확진자수 × 100

\* 국내 확진자는 16,346명, 사망자는 307명으로 보고되었으며, 치명률은 1.88%로 확인됨

✓ 성별 분포 현황

- \* 성별로는 확진자에서 여성이 8,962명(54.83%)으로 남성 7,384명(45.17%)보다 높은 비율을 차지하였으나, 사망자의 경우에는 남성이 163명(53.09%)으로 여성 143명(46.91%) 보다 높은 비율을 차지함
- 성별에 따른 치명률은 7,384명의 확진자 중 163명이 숨진 남성에서 2.21%로 여성 1.61%보다 높은 치명률을 보임

✓ 연령별 분포 현황

- \* 확진자의 연령대는 20대에서 3,879명(23.73%)으로 가장 많은 비율을 차지하였으며, 50대 2,930명(17.92%), 60대 2,268명(13.87%), 40대 2,191명(13.40%) 순으로 나타남
- \* 사망자의 경우 확진자의 연령대와는 달리 60대 이상 고령층에서 285명(92.83%)으로 많은 비율을 차지함
- 연령대별 치명률은 645명의 확진자 중 153명이 숨진 80세 이상이 23.72%, 70대가 8.21%로, 여전히 7080 고령층에서 높은 치명률을 보임

위중·중증환자 현황 (2020.8.19. 0시 기준)

| 전체 | 8.6. | 8.7. | 8.8. | 8.9. | 8.10. | 8.11. | 8.12. | 8.13. | 8.14. | 8.15. | 8.16. | 8.17. | 8.18. | 8.19. |
|----|------|------|------|------|-------|-------|-------|-------|-------|-------|-------|-------|-------|-------|
| 계  | 18   | 18   | 17   | 16   | 16    | 15    | 15    | 15    | 14    | 14    | 13    | 13    | 9     | 12    |
| 중증 | 11   | 11   | 10   | 9    | 9     | 7     | 8     | 7     | 6     | 7     | 6     | 6     | 4     | 7     |
| 위중 | 7    | 7    | 7    | 7    | 7     | 8     | 7     | 8     | 8     | 7     | 7     | 7     | 5     | 5     |

| 구분     | 계  | 중증 (%)    | 위중 (%)    |
|--------|----|-----------|-----------|
| 계      | 12 | 7 (100.0) | 5 (100.0) |
| 80세 이상 | 2  | 2 (28.6)  | 0 (0.0)   |
| 70-79세 | 4  | 1 (14.3)  | 3 (60.0)  |
| 60-69세 | 6  | 4 (57.1)  | 2 (40.0)  |
| 50-59세 | 0  | 0 (0.0)   | 0 (0.0)   |
| 40-49세 | 0  | 0 (0.0)   | 0 (0.0)   |
| 30-39세 | 0  | 0 (0.0)   | 0 (0.0)   |
| 20-29세 | 0  | 0 (0.0)   | 0 (0.0)   |
| 10-19세 | 0  | 0 (0.0)   | 0 (0.0)   |
| 0-9세   | 0  | 0 (0.0)   | 0 (0.0)   |

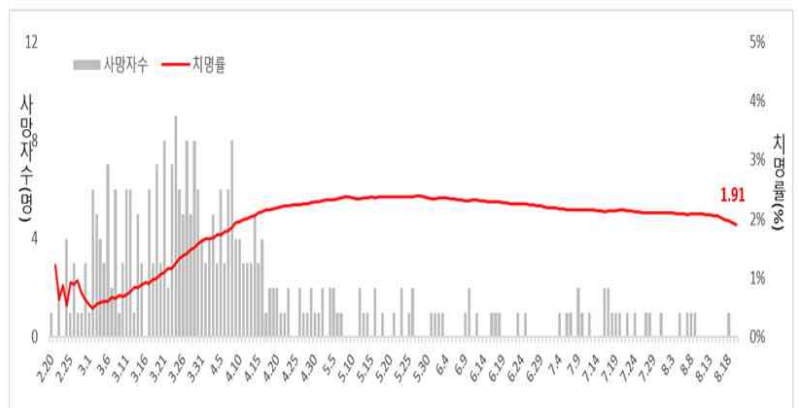

일별 사망자 현황



● 감염경로별 신규환자 발생 현황 (2020.8.19. 0시 기준)

최근 2주간 감염경로별 신규환자 발생 현황

| 감염경로 구분     | 신규환자  | (%)     |
|-------------|-------|---------|
| 계           | 1,602 | (100.0) |
| 해외유입        | 176   | (11.0)  |
| 해외유입 관련     | 1     | (0.1)   |
| 병원 및 요양병원 등 | 8     | (0.5)   |
| 집단발병        | 1,098 | (68.5)  |
| 선행 확진자 접촉   | 99    | (6.2)   |
| 조사중         | 220   | (13.7)  |

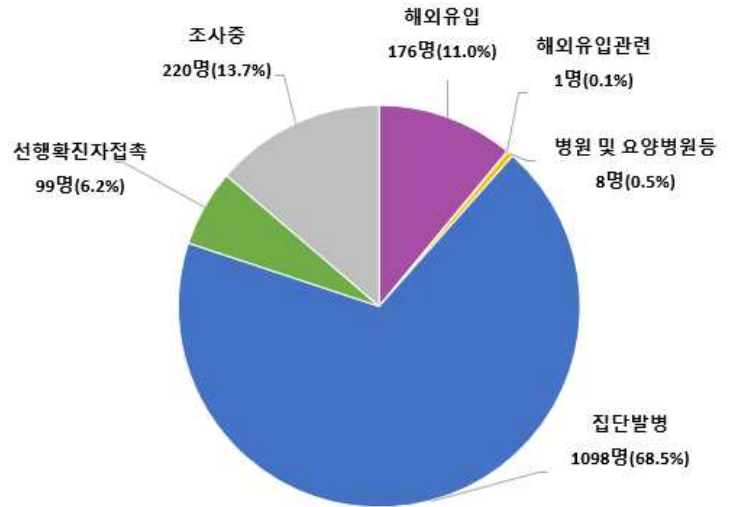

\* 8월 6일 0시부터 8월 19일 0시까지 2주간 신고된 현황

최근 2주간 감염경로별 신규환자 발생 분포

\* 최근 2주간 발생한 신규환자 1,602명 중 집단발병이 1,098명(68.5%)으로 가장 높은 비율을 차지했으며, 다음으로 해외유입이 176명으로 11.0%의 비율을 차지함

< 감염경로구분에 따른 일별 신규 확진자 현황 >



감염경로 구분에 따른 일별 신규 확진자 현황

지역별 주요 감염경로

| 지역 | 확진환자          |                 |                  |                 |                 |              |                |                |     | 주요 집단 발생 사례(명)   |
|----|---------------|-----------------|------------------|-----------------|-----------------|--------------|----------------|----------------|-----|--|
|    | 누계            | 해외<br>유입        | 집단 발생 관련         |                 |                 |              | 기타*            | 조사중            | 신규  |  |
|    |               |                 | 소계               | 신천지<br>관련       | 집단<br>발병        | 해외유입<br>관련   |                |                |     |  |
| 서울 | 2,360         | 374             | 1,577            | 8               | 1,498           | 71           | 135            | 274            | 151 | <b>&lt;대규모 집단 주요 발생 사례&gt;</b><br>● 클럽관련(277명)<br>* 서울 139명, 경기 59명, 인천 54명, 충북 9명 등<br>● 리치웨이 관련(208명)<br>* 서울 119명, 경기 58명, 인천 24명 등<br>● 구로콜센터 관련(170명)<br>* 서울 99명, 경기 50명, 인천 19명 등<br>● 쿠팡물류센터 관련(152명)<br>* 경기 67명, 인천 61명, 서울 24명<br>● 광주방문판매모임 관련(150명)<br>* 광주 139명, 전남 8명 등<br>● 천안 운동시설 관련(123명)<br>* 충남 103명, 세종 8명 등<br>● 수도권개척교회모임 관련(119명)<br>* 인천 57명, 서울 37명, 경기 25명<br><b>&lt;최근 발생 주요 사례&gt;</b><br>● 성북구 사랑제일교회 관련(608명)<br>* 서울 384명, 경기 162명, 인천 31명, 충남 11명, 강원 5명, 경북 5명 등<br>● 용인시 우리제일교회 관련(151명)<br>* 경기 90명, 서울 53명 등<br>● 서울 강남구 골드트레인/영평군 단체모임 관련(72명)<br>* 경기 49명, 서울 19명 등<br>● 파주시 스타벅스 관련(35명)<br>* 경기 30명, 광주 3명 등<br>● 광주 상무지구 유흥시설 관련(19명)<br>* 광주 19명<br>● 롯데리아 종사자모임 관련(18명)<br>* 서울 15명, 경기 3명<br>● 부산 해운대구 부산기계공업고등학교 관련(17명)<br>* 부산 17명<br>● 서울 현대커머셜 강서지점/대구 수성구일가족 관련(16명)<br>* 서울 6명, 대구 4명, 경기 4명 등<br>● 용인시 죽전고/대지고 관련(15명)<br>* 경기 11명, 서울 4명<br>● 양천구 되새김교회 관련(12명)<br>* 서울 11명, 인천 1명<br>● 영등포구 오케스트라 관련(9명)<br>* 서울 8명, 경기 1명<br>● 부산 사상구 영진볼트 관련(4명)<br>* 부산 4명<br>● 부산 연제구 일가족 관련(10명)<br>* 부산 9명, 경남 1명<br>● 혜화경찰서 관련(5명)<br>* 서울 5명 |
| 부산 | 231           | 44              | 128              | 12              | 104             | 12           | 30             | 29             | 9   |  |
| 대구 | 6,956         | 65              | 5,222            | 4,512           | 706             | 4            | 928            | 741            | 2   |  |
| 인천 | 441           | 83              | 320              | 2               | 310             | 8            | 15             | 23             | 8   |  |
| 광주 | 245           | 38              | 195              | 9               | 180             | 6            | 2              | 10             | 6   |  |
| 대전 | 170           | 20              | 105              | 2               | 103             | 0            | 26             | 19             | 0   |  |
| 울산 | 68            | 29              | 24               | 16              | 4               | 4            | 11             | 4              | 0   |  |
| 세종 | 52            | 6               | 41               | 1               | 40              | 0            | 4              | 1              | 2   |  |
| 경기 | 2,119         | 469             | 1,366            | 29              | 1,271           | 66           | 120            | 164            | 99  |  |
| 강원 | 90            | 25              | 55               | 17              | 37              | 1            | 5              | 5              | 6   |  |
| 충북 | 89            | 21              | 44               | 6               | 36              | 2            | 9              | 15             | 2   |  |
| 충남 | 219           | 37              | 162              | 0               | 161             | 1            | 7              | 13             | 3   |  |
| 전북 | 52            | 26              | 17               | 1               | 16              | 0            | 6              | 3              | 1   |  |
| 전남 | 44            | 24              | 14               | 1               | 11              | 2            | 3              | 3              | 2   |  |
| 경북 | 1,420         | 38              | 1,057            | 566             | 491             | 0            | 193            | 132            | 3   |  |
| 경남 | 171           | 57              | 87               | 32              | 53              | 2            | 13             | 14             | 1   |  |
| 제주 | 26            | 15              | 7                | 0               | 6               | 1            | 4              | 0              | 0   |  |
| 검역 | 1,305         | 1,305           | 0                | 0               | 0               | 0            | 0              | 0              | 2   |  |
| 합계 | 16,058<br>(%) | 2,676<br>(16.9) | 10,421<br>(64.8) | 5,214<br>(33.1) | 5,027<br>(30.6) | 180<br>(1.1) | 1,511<br>(9.4) | 1,450<br>(8.8) | 297 |  |

※ 신고사항 및 질병관리본부 관리시스템에서 관리번호가 부여된 자료를 기준으로 함. 이에 따라, 특정 시점에 시도단위에서 자체 집계한 수치와는 상이할 수 있고, 이후 역학조사 진행 등에 따라 변경 가능

\* 확진자 접촉자 등 기타 사례 포함

● 국외 발생 현황

- 8.19.까지 보고된 국외 총 확진자수는 **22,012,682명**으로 전일 대비 **1.11% 증가**(242,436명 신규환자)
- 이 중 **777,972명(6,398명 추가)** 사망하여 치명률은 **3.53%(전일 3.54%)**로 확인됨

국외 코로나19 치명률 현황 (2020. 8. 19. 9시 기준) (출처) 질병관리본부

| 국가 및 지역      | 확진자수(%)    |               | 사망자수(%) |               | 치명률(%) | 증가율(%)<br>*전일 대비 |
|--------------|------------|---------------|---------|---------------|--------|------------------|
| 아시아          | 4,077,526  | <b>18.52%</b> | 81,605  | 10.49%        | 2.00%  | <b>1.64%</b>     |
| 중동           | 1,523,278  | 6.92%         | 40,188  | 5.17%         | 2.64%  | 0.97%            |
| 아메리카         | 11,838,575 | <b>53.78%</b> | 425,511 | <b>54.69%</b> | 3.59%  | 1.11%            |
| 유럽           | 3,540,514  | <b>16.08%</b> | 211,040 | <b>27.13%</b> | 5.96%  | 0.67%            |
| 오세아니아        | 25,213     | 0.11%         | 447     | 0.06%         | 1.77%  | <b>1.18%</b>     |
| 아프리카         | 938,106    | 4.26%         | 18,456  | 2.37%         | 1.97%  | 0.70%            |
| 기타*(섬, 영토 등) | 69,470     | 0.32%         | 725     | 0.09%         | 1.04%  | <b>2.84%</b>     |
| 전세계          | 22,012,682 | 100.0%        | 777,972 | 100.0%        | 3.53%  | 1.11%            |

\* 치명률=사망자수/확진자수\*100, \*기타 영토는 WHO situation report 기준, \*증가율=(당일확진자- 전일확진자)/전일확진자\*100

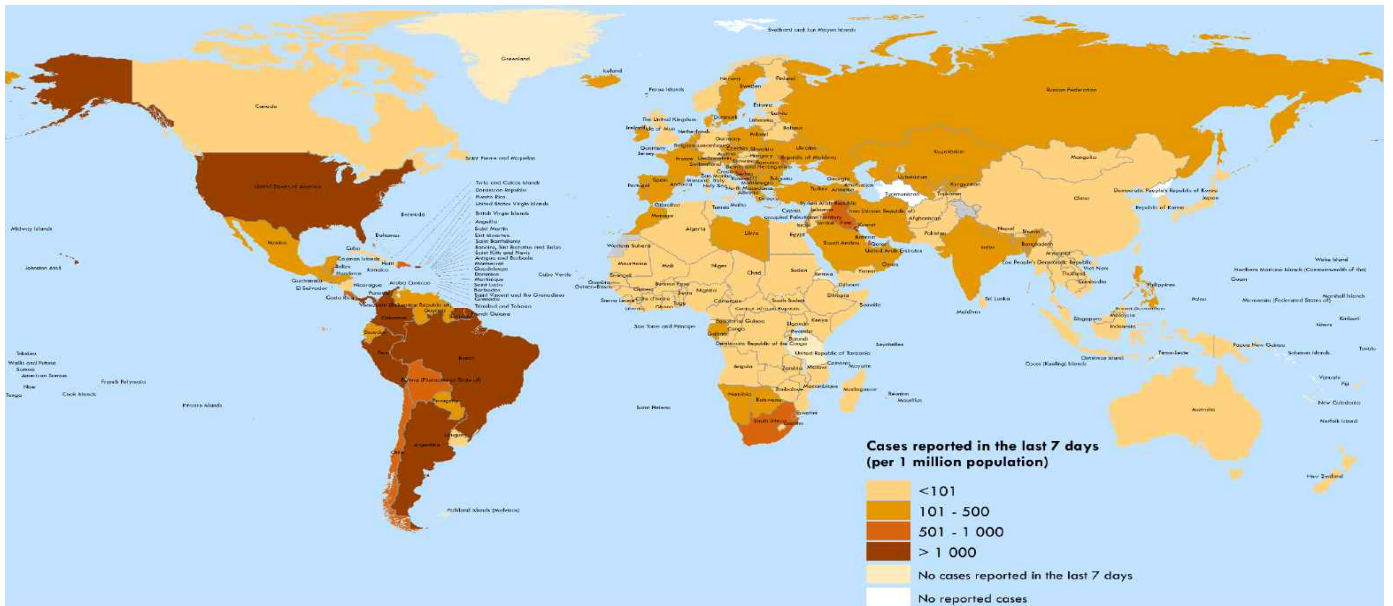

국가별 지난 7일간 확진자 발생현황 (2020. 8. 17. 기준) (출처) WHO Situation Report

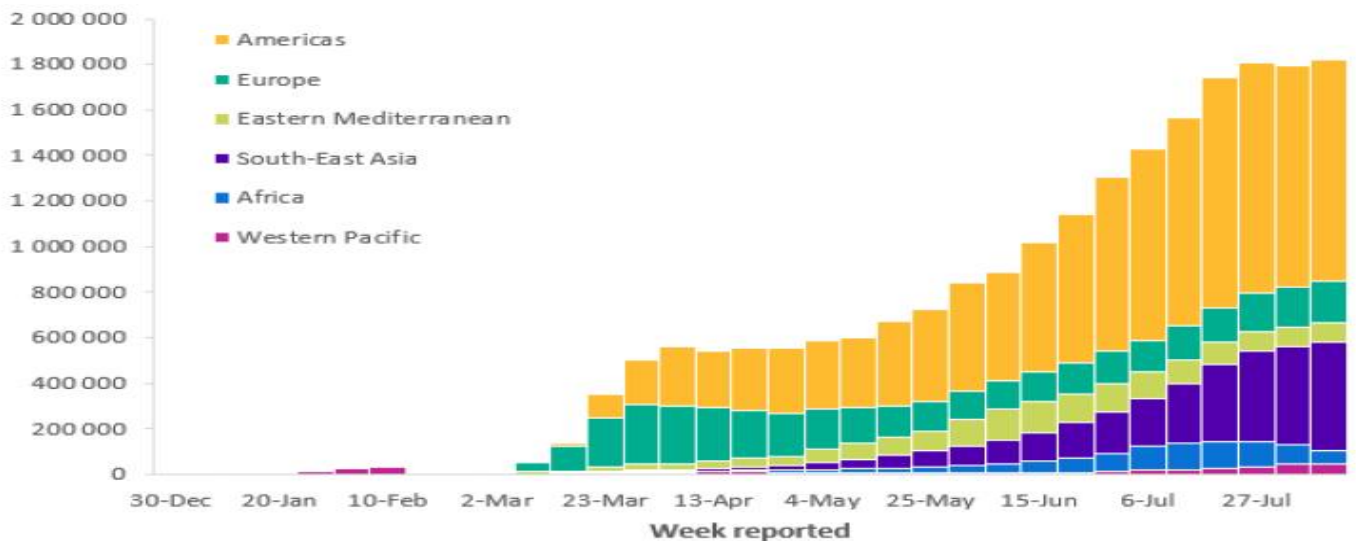

코로나19 주별 발생 현황 (2020. 8. 17. 기준) (출처) WHO Situation Report

● **주요 국가별 발생 현황** (2020. 8. 19. 9시 기준) (출처) 질병관리본부

- 치명률은 이탈리아 13.90%, 프랑스 13.76%, 영국 12.92%, 멕시코 10.88%, 스페인 7.87%, 이란 5.74%, 페루 4.89%, 독일 4.05%, 브라질 3.23%, 콜롬비아 3.22%, 미국 3.13%, 칠레 2.71%, 터키 2.39%, 파키스탄 2.14%, 남아프리카공화국 2.03%, 아르헨티나 1.95%, 인도 1.92%, 러시아 1.70%, 방글라데시 1.32%, 사우디아라비아 1.15% 순으로 높았음
- 전일 대비 확진자 증가는 콜롬비아 2.55%, 인도 2.08%, 아르헨티나 1.89%, 스페인 1.42%, 브라질 1.42%, 멕시코 1.05%, 페루 1.03%, 프랑스 1.02%, 방글라데시 0.94%, 미국 0.82%, 이란 0.69%, 독일 0.65%, 러시아 0.51%, 터키 0.50%, 사우디아라비아 0.47%, 남아프리카공화국 0.43%, 칠레 0.35%, 영국 0.34%, 파키스탄 0.21%, 이탈리아 0.16% 순으로 높았음

| 국가               | 확진자 수             |                   |                   |                   |                   |                   |                   | 누적 사망자 수 (명) | 전일 대비 확진자 증가율(%) | 치명률 (%)      |
|------------------|-------------------|-------------------|-------------------|-------------------|-------------------|-------------------|-------------------|--------------|------------------|--------------|
|                  | 8.13.             | 8.14.             | 8.15.             | 8.16.             | 8.17.             | 8.18.             | 8.19.             |              |                  |              |
| 미국               | 5,191,689         | 5,242,184         | 5,304,682         | 5,356,244         | 5,401,167         | 5,435,908         | 5,480,487         | 171,679      | 0.82             | 3.13         |
| 브라질              | 3,164,785         | 3,224,876         | 3,275,520         | 3,317,096         | 3,340,197         | 3,359,570         | 3,407,354         | 109,888      | 1.42             | 3.23         |
| 인도               | 2,329,638         | 2,396,637         | 2,461,190         | 2,526,192         | 2,589,682         | 2,647,663         | 2,702,742         | 51,797       | 2.08             | 1.92         |
| 러시아              | 902,701           | 907,758           | 912,823           | 917,884           | 922,853           | 927,745           | 932,493           | 15,872       | 0.51             | 1.70         |
| 남아프리카공화국         | 566,109           | 568,919           | 572,865           | 579,140           | 583,653           | 587,345           | 589,886           | 11,982       | 0.43             | 2.03         |
| 페루               | 489,680           | 498,555           | 507,996           | 516,296           | 525,803           | 535,946           | 541,493           | 26,481       | 1.03             | 4.89         |
| 멕시코              | 498,380           | 505,751           | 511,369           | 517,714           | 522,162           | 525,733           | 531,239           | 57,774       | 1.05             | 10.88        |
| 콜롬비아             | 397,623           | 410,453           | 422,519           | 433,805           | 445,111           | 456,689           | 468,332           | 15,097       | 2.55             | 3.22         |
| 칠레               | 378,168           | 380,034           | 382,111           | 383,902           | 385,946           | 387,502           | 388,855           | 10,546       | 0.35             | 2.71         |
| 스페인              | 329,784           | 337,334           | 342,813           | 342,813           | 342,813           | 359,082           | 364,196           | 28,670       | 1.42             | 7.87         |
| 이란               | 333,699           | 336,324           | 338,825           | 341,070           | 343,203           | 345,450           | 347,835           | 19,972       | 0.69             | 5.74         |
| 영국               | 313,798           | 313,798           | 316,367           | 317,379           | 318,484           | 319,197           | 320,286           | 41,381       | 0.34             | 12.92        |
| 사우디아라비아          | 293,037           | 294,519           | 295,902           | 297,315           | 298,542           | 299,914           | 301,323           | 3,470        | 0.47             | 1.15         |
| 아르헨티나            | 253,868           | 260,911           | 268,574           | 276,072           | 282,437           | 289,100           | 294,569           | 5,750        | 1.89             | 1.95         |
| 파키스탄             | 285,921           | 286,674           | 287,300           | 288,047           | 288,717           | 289,215           | 289,832           | 6,190        | 0.21             | 2.14         |
| 방글라데시            | 263,503           | 266,498           | 269,115           | 271,881           | 274,525           | 276,549           | 279,144           | 3,694        | 0.94             | 1.32         |
| 이탈리아             | 251,713           | 252,235           | 252,809           | 253,438           | 253,915           | 254,235           | 254,636           | 35,405       | 0.16             | 13.90        |
| 터키               | 244,392           | 245,635           | 246,861           | 248,117           | 249,309           | 250,542           | 251,805           | 6,016        | 0.50             | 2.39         |
| 독일               | 220,859           | 222,281           | 223,790           | 224,488           | 225,007           | 226,638           | 228,120           | 9,241        | 0.65             | 4.05         |
| 프랑스              | 206,696           | 209,365           | 212,211           | 215,521           | 218,536           | 219,029           | 221,267           | 30,451       | 1.02             | 13.76        |
| <b>전세계 총환자수</b>  | <b>20,468,602</b> | <b>20,759,736</b> | <b>21,050,632</b> | <b>21,318,874</b> | <b>21,548,666</b> | <b>21,770,246</b> | <b>22,012,682</b> | -            | <b>1.11%</b>     | <b>3.53%</b> |
| <b>전세계 총사망자수</b> | <b>746,019</b>    | <b>752,443</b>    | <b>757,003</b>    | <b>762,913</b>    | <b>767,307</b>    | <b>771,574</b>    | <b>777,972</b>    | -            | <b>1.11%</b>     | <b>3.53%</b> |

주요 발생국가 주간 동향(일확진자)

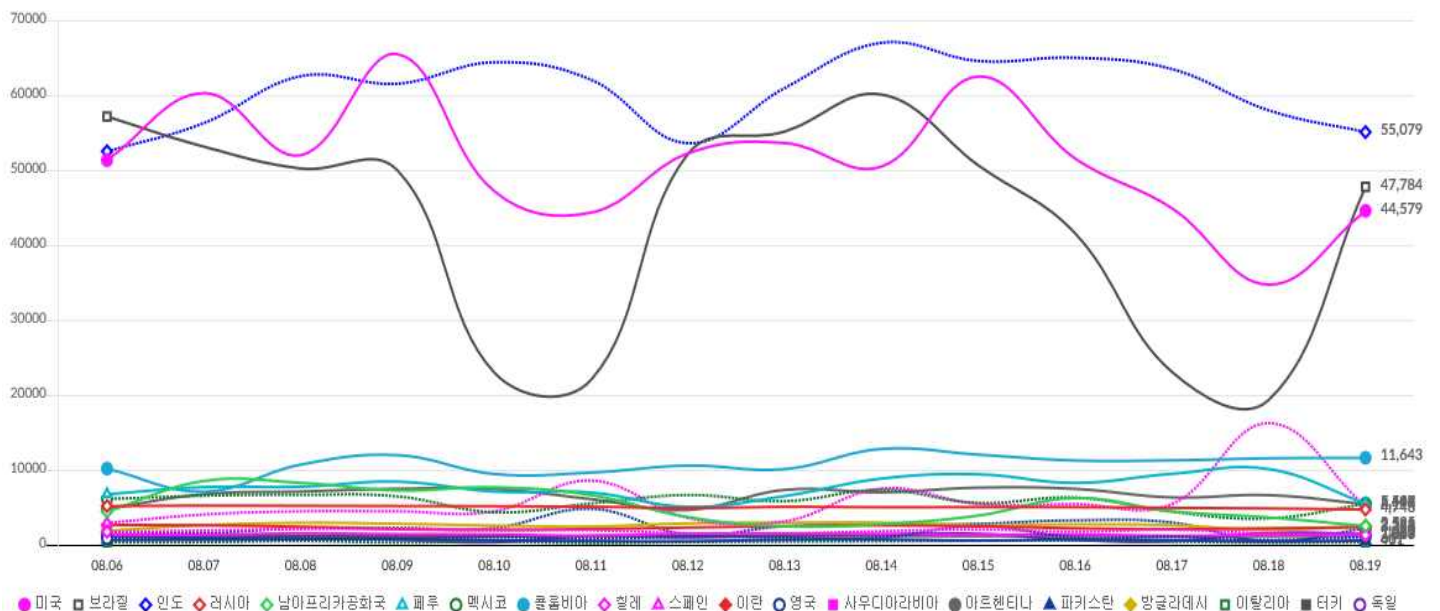



● 해외유입 현황 (2020. 8. 19. 0시 기준) (출처) 질병관리본부

- 신규 해외 유입 확진자 14명 발생, 추정 유입 국가는 중국 외 아시아 8명(카자흐스탄 3명, 우즈베키스탄 1명, 필리핀 1명, 인도네시아 1명, 아랍에미리트 1명, 러시아 1명), 유럽 2명(프랑스 1명, 스페인 1명), 아메리카 4명(미국 4명)임

해외유입 현황 8.19. 0시 기준

| 구분 | 합계    | 유입국가   |          |         |         |        |        | 확인 단계   |         | 국적      |         |
|----|-------|--------|----------|---------|---------|--------|--------|---------|---------|---------|---------|
|    |       | 중국     | 중국 외 아시아 | 유럽      | 아메리카    | 아프리카   | 오세아니아  | 검역단계    | 지역사회    | 내국인     | 외국인     |
| 신규 | 14    | 0      | 8        | 2       | 4       | 0      | 0      | 2       | 12      | 2       | 12      |
| 누계 | 2,676 | 19     | 1,218    | 539     | 831     | 64     | 5      | 1,305   | 1,371   | 1,731   | 945     |
|    |       | (0.7%) | (45.5%)  | (20.1%) | (31.1%) | (2.4%) | (0.2%) | (48.8%) | (51.2%) | (64.7%) | (35.3%) |

해외유입 확진자 현황(8.19. 0시 기준)

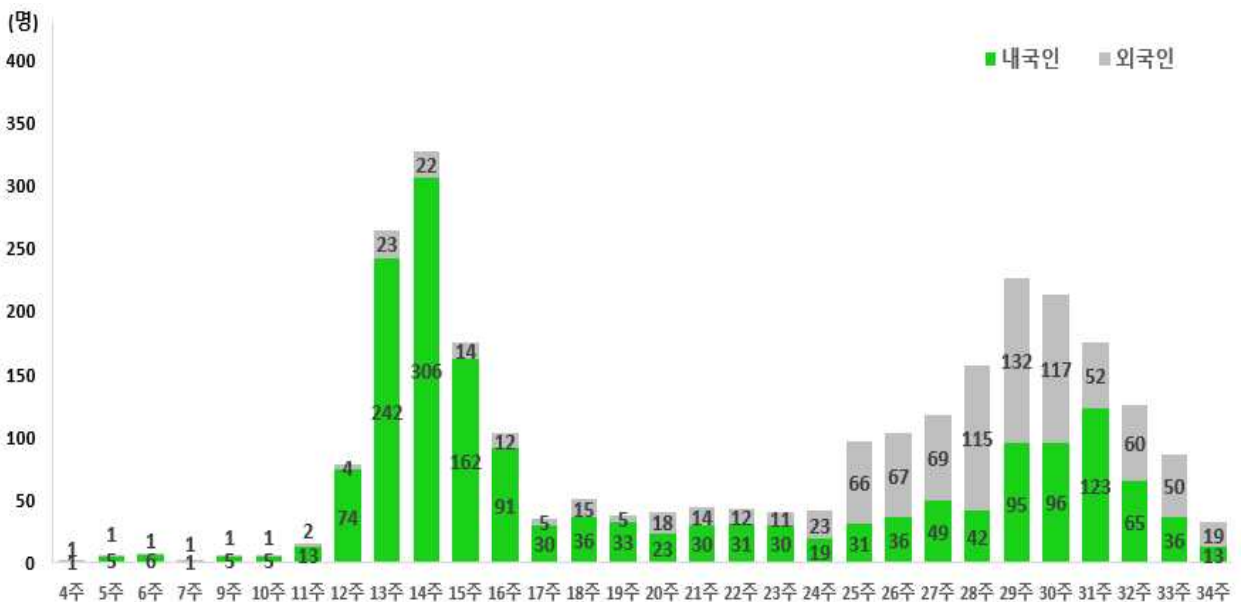



#### ● 수도권 코로나19 조치사항(서울, 인천, 경기)(‘20.8.20.)

- 중앙재난안전대책본부에서는 서울특별시(시장 권한대행 서정협), 인천광역시(시장 박남춘), 경기도(도지사 이재명)로부터 수도권 코로나19 조치사항을 보고받고 이를 점검함
- 서울특별시는 사랑제일교회 교인 등에 대한 역학조사, 격리조치 등을 계속하고 있으며, 8월 8일과 15일 집회참가자에 대해서도 전수 역학조사를 진행하고 있음
  - \* 검사수요 급증에 따라 기존 운영 중인 선별진료소 운영시간을 최대 3시간 연장하고, 진행상황을 고려하여 글로벌 15개 등 선별진료소를 추가 설치할 계획임
- 인천광역시는 사회적 거리 두기를 2단계로 격상(8.19.)하고, 8월 20일부터 고위험시설 및 다중이용시설 등에 대한 집중점검을 실시함. 만일 집합금지 명령 위반 등이 적발되면 고발 등 강력한 행정조치를 실시할 계획임
  - \* 이와 함께 환자 급증에 대비하여 감염병 전담병원의 병상을 확대 운영하는 등 환자 치료에도 만전을 기하고 있음
- 경기도는 증가하는 환자를 적절히 치료하기 위하여 병상을 추가로 확보하고 생활치료센터도 늘릴 예정임
  - \* 또한, 교회, 식당 등 동시다발적인 집단감염이 발생함에 따라 시·군 역학조사관 신규 채용 등을 통해 역학조사관을 추가로 임명할 계획이며, 보호구 등 관련 물자 등에 대한 점검을 통해 필요 시 추가로 구매할 계획임

#### ● 수도권 코로나19 환자 공동대응 방안(‘20.8.20.)

- 중앙재난안전대책본부에서는 보건복지부 중앙사고수습본부(본부장: 박능후 장관)로부터 수도권 코로나19 환자 공동대응 방안을 보고받고 이를 점검함
- 최근 서울, 경기 지역을 중심으로 코로나19 확진자 급증함에 따라, 8월 16일부터 국립중앙의료원에 중앙공동대응상황실을 구성하고 수도권 병상 공동대응 체계를 운영하고 있음
  - \* 이러한 공동대응의 효과를 높이기 위해 지자체별로 일부 상이했던 병상배정 기준을 재정비하고, 의료자원의 공동 관리 체계를 강화함
- 우선 지자체별로 다른 중증도 분류·병상배정 기준을 정비하여 무증상·경증환자는 생활치료센터 입소를 원칙으로 확립해 병상의 과잉 사용을 방지할 계획임
  - \* 기초역학조사서와 추가 질문지를 기초로 중앙공동대응상황실에 파견된 지자체 담당자가 입원 대상자와 생활치료센터 입소 대상자를 먼저 분류하고
  - \* 입원 대상으로 분류된 대상자도 의사가 상태를 재판단하여 증상이 심하지 않으면 생활치료센터 입소 대상으로 분류할 수 있도록 함
- 또한, 중앙공동대응상황실이 수도권 확진 환자의 병상 배정을 총괄\*하여 수도권 내 병상을 통합 활용하는 한편, 필요한 경우에는 수도권 외 지역의 병상도 활용할 수 있도록 할 계획임
  - \* 중앙공동대응상황실 파견 사도 담당자를 통해 환자상태 파악 및 배정 병상 통보함
- 현재 인공호흡기를 사용하지 않는 중등증(회복)환자가 중환자격리병상을 사용하는 경우와 관련하여 의료기관에 중환자격리병상 사용 기준을 제시·권고하고, 일반격리 여유병상 확보를 통해 전원을 유도할 계획임
- 중앙재난대책안전본부는 수도권 코로나19 환자 공동대응을 통해 환자의 증상에 적합한 치료를 제공하고 환자 급증에 따른 병상 부족이 발생하지 않도록 적극 대응하고
  - \* 이와 함께 확진자 대다수가 무증상·경증환자임을 고려하여 지방자치단체와 협력하여 생활치료센터를 추가로 확보해 나가겠다고 밝힘

● 사회적 거리 두기 관련 당부('20.8.20.)

- 중앙재난대책안전본부는 지난 7월 17일 각 지역에서 사회적 거리 두기 단계를 조정할 때 참고할 수 있는 권역별 사회적 거리 두기 조정 기준을 마련하여 발표함
- 최근 수도권을 중심으로 코로나19 신규 확진자가 급증하고 집단감염이 연쇄적으로 이어짐에 따라, 서울·경기·인천 지역에 대해 8월 19일부터 사회적 거리 두기를 2단계로 격상함
- 한편 중앙재난대책안전본부는 서울시에서 사회적 거리두기를 3단계로 격상한다는 내용의 허위정보가 최근 모바일 메신저 등을 통해 유포된 것에 대해 국민의 주의를 당부함
- 현재는 사회적 거리두기 2단계에서 최대한 코로나19의 확산을 억제하는 것이 목표로, 국민 생활과 서민 경제에 피해가 큰 3단계 격상은 아직은 검토하고 있지 않다고 밝힘
- 또한, 수도권의 현 상황은 사회적 거리두기 3단계 격상 기준\*에는 해당하지 않으며, 향후 감염 확산 추이 등을 면밀하게 주시하며 격상 기준에 따라 필요 시 3단계 격상을 검토할 예정이라고 밝힘

\* ①2주 평균 일일 확진자(국내발생) 수 100명~200명 이상, ②일일 확진자 수가 2배로 증가하는 '더블링' 현상 일주일 내 2회 이상 발생, ③의료 역량·사회·경제적 비용·유행 지역 특성 등 다양한 요소 종합적 참고하며 국민전문가 등 사회적 의견 충분히 수렴

● **코로나19 진단키트 정식허가 지원 위한 협력 기관 모집('20.8.19.)**

- 보건복지부(장관 박능후)와 한국보건산업진흥원(원장 권덕철)은 8월 19일(수)부터 9월 2일(수)까지 '체외 진단의료기기(진단키트) 임상평가 지원 네트워크 구축 사업'에 참여할 협력 기관을 모집한다고 밝힘
- 보건복지부는 이번 사업을 통해 임상검체 확보 및 임상적 성능시험 역량을 갖춘 10개 내외의 기관을 모집하여 체외진단의료기기의 개발 및 허가에 필요한 임상평가 지원체계를 구축할 예정임
  - \* 주관기관은 체외진단의료기기법에 따라 임상적 성능시험기관으로 지정된 의료기관 또는 수탁검사기관이어야 하며, 필요한 경우 임상검체를 보유한 다른 기관과 연합체(컨소시엄)을 구성할 수 있음
  - \* 선정된 기관은 임상검체의 수집·보관을 위한 장비구축과 전문인력 확보, 임상평가를 수행할 전문인력 운영 등에 소요되는 비용을 최대 1억4000만 원까지 지원받을 수 있음
- 보건복지부는 앞으로 진단키트 개발기업이 코로나19-인플루엔자 동시 진단키트 등 새로운 기술을 신속하게 제품화하여 정식허가를 받을 수 있도록 중점적으로 지원할 예정임
  - \* 기관 모집이 완료되면 그간 코로나19 진단키트 수출용 허가 목적만을 대상으로 운영해 온 '의료기관-진단키트 개발기업 간 매칭서비스'의 지원범위를 정식허가 목적까지 확대할 예정임
  - \* 의료기기산업 종합정보시스템(<http://www.khidi.or.kr/device>) → 종합지원센터상담 → 임상적 성능평가 기관 연계 신청(문의: 보건산업진흥원 의료기기산업 종합지원센터(☎1670-2622))
- 보건복지부 임인택 보건산업정책국장은 “우리 진단키트가 전 세계 체외진단 시장에서 경쟁력을 유지하기 위해서는 코로나19 장기화 등 여건 변화에 대응한 지속적인 기술개발이 필수적”이라며 “이번에 구축하는 임상평가 네트워크가 우수한 체외진단 제품의 신속한 검증과 시장진출에 기여할 수 있도록 관련 학회와 긴밀하게 협력하여 지원하겠다.”라고 밝힘
- 보다 자세한 사항은 보건산업진흥원([www.khidi.or.kr](http://www.khidi.or.kr)) 및 의료기기산업 종합정보시스템([www.khidi.or.kr/device](http://www.khidi.or.kr/device))에 게시된 공고문을 통해 확인할 수 있음
  - \* (확인방법) 보건산업진흥원([www.khidi.or.kr](http://www.khidi.or.kr)) → 알림마당 → 사업공고
  - \* 의료기기산업 종합정보시스템([www.khidi.or.kr/device](http://www.khidi.or.kr/device)) → 범부처 공지사항 → 지원사업 정보

● **코로나19 치료제·백신 생산시설·장비 지원대상 기업 모집('20.8.19.)**

- 보건복지부(장관 박능후)와 한국보건산업진흥원(원장 권덕철)은 8월 19일(수)부터 8월 28일(금)까지 '치료제·백신 생산시설 직접지원 사업(R&D)' 세부과제 공고를 진행한다고 밝힘
  - 보건복지부는 국내외 치료제·백신 개발에 대비하는 한편, 국내기업이 치료제·백신 개발을 완수할 수 있도록 지원하기 위해 올해 3차 추경에서 연구개발예산 100억 원을 확보하였으며
    - \* 한국제약바이오협회 소속 제약기업들이 8월에 공동 설립한 (재)한국혁신의약품컨소시엄(KIMCo)을 사업단으로 지정하고, 전문 위원회를 개최하는 등 사업수행을 위한 절차를 진행해옴
  - 사업단은 신청 기업의 연구계획의 적절성, 연구역량의 우수성, 지원 시 기대효과 등을 종합적으로 평가하고 2개 내외의 기업을 선정할 계획임
    - \* 지원대상은 감염병 치료제·백신 GMP\* 생산시설을 자체 보유한 기업으로, 비임상 또는 임상시험 단계에 있는 치료제·백신을 개발 중인 기업에는 가점이 부여됨
    - \* 의약품 GMP(Good Manufacturing Practice) : 품질이 보장된 우수한 의약품을 제조·공급하기 위해 원료 입고, 제조, 출하 전반에 걸쳐 지켜야 할 규범
    - \* 한편, 선정된 기업은 정부 지원금의 100% 이상을 현금으로 출자하여야 하고, 정부 예산이 투입된 만큼 공공성을 담보하는 측면에서 위탁생산 등에 대한 정부 요청이 있는 경우 이에 응해야 하는 등의 사항도 공고문에 포함됨
- ※ 신청 기업 수, 경쟁률, 치료제·백신 개발 가능성 및 시급성 등에 따라 지원대상 기업 수 또는 최종 연구비는 변동될 수 있음

- 사업단은 공고 접수 이후 관련 전문가로 구성된 선정평가위원회를 구성해 9월 중 최종 지원대상 기업을 선정할 계획임
  - \* 선정된 기업은 국가연구시설·장비 심의 등을 거쳐 10월 중 본격적으로 연구과제에 착수하게 됨
- 보건복지부 임인택 보건산업정책국장은 “코로나19의 완전한 종식을 위해서는 치료제·백신 개발에 그치지 않고 원활한 생산 및 공급까지 이어지는 것이 필수적”이라며, “이번 사업은 국내기업이 치료제·백신 개발을 가속화하고, 국내 생산은 물론 글로벌 공급망에도 참여할 수 있는 계기가 될 것”이라고 밝힘
- 보다 자세한 사항은 보건산업진흥원 보건의료 R&D 포털 시스템 ([www.htdream.kr](http://www.htdream.kr)) 사업공고 게시판 및 한국제약바이오협회([www.kpbma.or.kr](http://www.kpbma.or.kr)) 공지사항 게시판에 게시된 공고문을 통해 확인할 수 있음

| 일자                                 | 국내 발생(명)          | 정부   | 서울시   |
|------------------------------------|-------------------|--|---|
| '20.01.03.                         | -                 | · 질병관리본부, 「우한시 원인불명 폐렴 대책반」 가동<br>- 우한시 발 항공편 입국자 검역 강화<br>- 중국 보건당국, WHO와 긴밀한 협력체계 유지<br>- 우한 방문 또는 체류자 발열, 호흡기증상 시 1339 신고 당부  |   |
| '20.01.08.                         | -                 | · 국내 조사대상 첫 유증상자 발생<br>- 중국 국적 36세 여성 1명, 유증상자 분류되어 격리, 치료, 검사 실시<br>- 접촉자 역학조사 및 모니터링 시작(29명)   |   |
| '20.01.11.                         | -                 | · 첫 유증상자 PCR 검사 결과 음성<br>- 유증상자 및 접촉자 모니터링 종료  | -   |
| '20.01.13.                         | -                 | · 질병관리본부, 신종코로나바이러스 분석·검사법 개발 착수   |   |
| '20.01.16.                         | -                 | · 질병관리본부, 신종코로나바이러스 지역사회 대응 강화<br>- 중국 우한시 방문자 중 14일 이내 유증상자 신속한 사례분류, 진단검사<br>- '신종 코로나바이러스 대응절차(3판)' 배포('20.1.17.)<br>- 각 시·도 대책반 구성, 설 연휴 비상방역근무체계 가동<br>- 시도 보건환경연구원에 PCR 검사 이관, 지역별 신속검사 가능하도록 계획   |   |
| <b>stage 1_중국 유입, 국내 첫 확진환자 발생</b> |                   |  |   |
| '20.01.20.                         | 확진:1(+1)          | · 신종코로나바이러스 감염증 <b>국내 첫 확진환자 발생</b><br>- 35세 여성(중국국적) 인천공항 검역과정 발열 등 유증상   | · 서울시 확진자 최초발생<br>※ 공식자료 기반 후향적 확진일자 재추정  |
| '20.01.23.                         | 확진:1(-)<br>확진:1   | · 질병관리본부, 감염병 위기경보 수준 '주의' 단계로 상향  |   |
| '20.01.24.                         | 확진:2(+1)<br>※미발표  | · 신종코로나바이러스 감염증 두 번째 확진자 확인<br>- 중국 후베이성 우한시 근무자(55세, 한국인 남성), 김포공항 검역과정 유증상 확인<br>· WHO 긴급위원회 "아직 국제공중보건위기상황 아니야"   | · 서울시 '신종 코로나 방역대책 반 가동' 설연휴 24시간 대응  |
| '20.01.26.                         | 확진:3(+1)<br>※미발표  | · 신종코로나바이러스 감염증 세 번째 확진자 확인<br>- 후베이성 우한시로부터 입국한 한국인(54세 남성), 1.20. 귀국<br>· 질병관리본부, 중국 전역 검역대상 오염지역 지정, 사례정의 확대<br>- 의사환자 및 조사대상유증상자 사례정의 확대로 격리 및 감시대상자 큰 폭 증가  | -   |
| '20.01.27.                         | 확진:4(+1)<br>※미발표  | · 신종코로나바이러스 감염증 네 번째 확진자 확인<br>- 후베이성 우한시 방문 후 귀국, 55세 남자 한국인<br>· 보건복지부, 감염병 <b>위기경보 단계, "주의→경계" 격상</b><br>· 보건복지부, 「 <b>신종 코로나바이러스 감염증 중앙사고수습본부</b> 」 설치<br>- 국립중앙의료원, 신종 코로나바이러스 감염증 대응으로 기능 전환   | -   |
| '20.01.28.                         | 확진:4(-)<br>※미발표   | · 최근 14일내 중국 우한 입국자 전수조사 실시<br>· 지역사회 확산 방지 위해 대응체계 강화<br>- 지자체별 선별진료소 추가 확대(1.28. 현재 288개 운영)<br>- 1339 상담센터 상담 인력(27명→170명) 추가 확보<br>- 감염병관리병상 추가 확보 계획 수립(국가지정입원치료병상 29개 병원, 161 병실)<br>- 민간의료기관 신종코로나바이러스 검사 가능 하도록 기술과 자료 제공<br>- 신종 코로나바이러스감염증 대비 어린이집 등 대응요령 배포<br>· WHO 신종코로나바이러스 감염증 위험 수위 '보통→높음'으로 조정   | · 보건소(25개), 시립병원(4개) 선별진료소 운영<br>· 격리병상 71개 상시 가동 준비<br>· 중국동포 밀집지역 임시 신고·지정 센터 지정<br>· 예방 등 시민 집중 홍보 안내 강화                           |
| '20.01.30.                         | 확진:6(+2)<br>확진:4  | · 신종 코로나바이러스 추가 환자 2명 확인, <b>첫 2차 감염 사례 발생</b><br>- 우한 방문 후 귀국(32세 남자 한국인), 세 번째 확진자 접촉자(56세 남자 한국인)<br>· 문재인 대통령 주재 「신종 코로나바이러스 감염증 대책 종합점검회의」 개최<br>- 검역인력 확충, 보건소 기능 감염병 중심으로 전환, 격리 시 보상 등 범부처 총력 대응<br>· 민간 협력으로 진단 빠른 '실시간유전자 증폭검사' 구축·검증·평가 완료<br>- real time RT-PCR, 1회 검사로 확진, 6시간 이내 결과 확인 가능<br>- 1.31.부터 전국 18개 보건환경연구원에서 검사 실시<br>· 의료기관 DUR, ITS를 통한 환자 해외 여행력 확인<br>- DUR(의약품안전사용서비스), ITS(해외여행력 정보 제공프로그램) | · 중국 우한시 입국자 208명 전 수 조사 진행<br>· 관망 위기관리TF 체계 구성<br>· 서울시, 신종코로나바이러스 감염증 상황 매일 유튜브 생방송 실시<br>· 서울시 소방재난본부, 신종코로나바이러스 의심환자 이송지원반 확대 운영 |
| '20.01.31.                         | 확진:11(+5)<br>※미발표 | · <b>우한교민 368명 1차 입국</b> , 유증상 18명<br>· 질병관리본부 확진자 역학조사 경과발표, 접촉자 자기격리 및 심층조사 시행<br>· "신종 코로나바이러스 대응 실험실 생물안전 잠정기준" 안내<br>· 보건소 선별진료서 이동형 X-ray 장비 구매 188억원 지원<br>· 중앙사고수습본부, 확진자의 확인되지 않은 개인정보 확산 사건 수사 의뢰<br>· WHO 현지시각 1.30. " <b>국제보건위기상황</b> " 선포   | · 선별진료소 58개소 확대<br>- 시립병원 4개소 추가<br>- 서울의료원 응급실 유증상 전용응급실로 전환<br>- 이동 선별진료소 7개 설치 지원<br>· 역학조사관 4→11명 확대<br>· 검사기능 강화                 |



코로나19 발생 현황 및 정부 대응 요약

| 일자         | 국내 발생                 | 정부  | 서울시   |
|------------|-----------------------|---|---|
| '20.02.01. | 확진:12(+1)             | · 중앙사고수습본부 회의 관계부처 합동 확대 개편<br>- 중국 유학생, 여행자, 근로자 등 관련 방역 관리방안 범부처적 안건 논의   |   |
|            | ※미발표                  | · <b>우한교민 333명 2차 입국</b> , 유증상자 7명, 국립의료원 이송<br>· 마스크와 손소독제 매점·매석 금지하는 고시가 법제처 검토 완료  |   |
| '20.02.02. | 확진:15(+3)             | · 중앙사고수습본부, 전국 선별진료소 288개→532개로 대폭 확대<br>· 1339 상담인력 (1.31.)38명→126명(2.1.)→188(2.4.) 계획   |   |
|            | ※미발표                  | · 우한입국 교민 총 701명 검체 채취 검사, 1차 입국자 1명 확진<br>- 경찰인재개발원(아산)에 520명, 국가공무원인재개발원(진천)에 156명 입소<br>- 입국일로부터 14일간 격리, 종료 후 한 차례 더 진단검사 시행  |   |
| '20.02.03. | 확진:15(-)              | · 중앙사고수습본부 본부장(차관→장관)주재로 격상<br>· <b>중국 후베이성에서 입국하는 모든 외국인 입국 제한조치(2.4.0시부터)</b><br>· 제주 무사증입국제도 일시 중단   | · 서울시, 소상공인 피해 최소화<br>- 기금 자금 5,000억원 지원<br>- 금리 0.5%p인하 등<br>- 관광객 집중지역 방역소독<br>· 대외협력기금 2억원 지원<br>- 우한교민 격리 주변 지역 의약품 지원            |
|            | ※미발표                  | · 중국 전용 입국장 별도 설치, 특별입국절차 진행<br>- 특별입국절차: 중국에서 입국하는 모든 내외국인 거주지, 실연력처 확인 후 입국 허용<br>· 밀접접촉자, 일상접촉자 구분 폐지, '접촉자' 전원 자가격리 조치<br>· 중국 유입 추정 9명, 일본 확진자 접촉 1명, 국내 2차 감염 5명  |   |
| '20.02.04. | 확진:16(+1)             | · 신종코로나바이러스 진단시약 긴급사용 승인, 의료기관까지 검사 확대<br>- 지역사회 확산 방지, 조기 진단위해 2.7.부터 민간 의료기관에서 검사 가능  | · 지하철 버스, 택시 감염 예방 본격 돌입<br>- 대중교통 대대적 방역<br>· DDP 예방을 위한 특별방역<br>- 방역 매주 실시<br>- 열화상 카메라, 세정제 등 배치                                   |
|            | ※미발표                  | · 1339, 129, 공단 상담센터 등 유관기관 포함 총 596명 상담 배치<br>· 우한지역 입국자 명단 서울시 송부, 소재 및 위치 파악 전수조사 협업<br>· 집단시설다중이용시설 등 대응지침 배포<br>- 중국 전 지역 다녀온 직원 및 이용자 14일간 업무 배제, 등원 중단 권고<br>- 전 부처의 집단시설 및 다중이용시설에 적용<br>· 16번째 환자, 태국 여행 후 확진(태국 정부 확진자 관련 자료 공유 요청)         |   |
| '20.02.05. | 확진:19(+3)<br>완치:1(+1) | · 2번째 환자, 확진자 중 처음 퇴원<br>· 질병관리본부, 신종코로나바이러스 감염증 환자 바이러스 분리 성공<br>- 신종 코로나바이러스 한국 분리주 이름: BetaCoV/Korea/KCDC03/2020<br>- 유전정보 공개, 백신·치료제 개발 등을 위해 과학계와 공유   | · 외국인 밀집지역 식품업소 802곳 집중점검, 확산 차단<br>- 3개 시장 75명 투입 선제적 점검<br>- 야생동물 등 취급여부 점검<br>- 1개 시장 방역·소독 실시                                     |
|            | 확진:7                  | · 국립보건연구원, 신종코로나바이러스 치료제 및 백신개발 연구 착수<br>· 중앙사고수습본부 유관부처와 마스크 수급 대책 마련<br>· 국민 정보 제공 위해 '신종 코로나바이러스 감염증' 전용 홈페이지 개설<br>- 신종코로나바이러스 마이크로페이지, ncov.mohw.go.kr<br>- 일일 브리핑, 환자 현황 및 이동경로, 팩트 체크, 대응지침, 홍보자료 등 신속 제공<br>· 확진자 개인정보 유출, 일본 직원 사칭에 대한 수사 의뢰 |   |
| '20.02.06. | 확진:23(+4)<br>완치:2(+1) | · 중앙사고수습본부 국무총리 임석 하에 본부장 주재로 코로나 대응 논의<br>· 마스크·손소독제 등 수급안정화 위해 긴급수급 조정조치 발동<br>- 마스크·손소독제 생산, 도매업자 출하·판매시 정부 신고 의무 부여   | · 신종코로나 확산 방지, 131개 대학로 소극장, 71개 문화시설 특별방역<br>· 확진자 다중이용시설 이동 동선 지도 서비스 제공 준비<br>· 확산 방지 위한 개선행안 중앙정부에 지속 건의<br>- 7개 건의 5개 반영, 2개 추진중 |
|            | 확진:10                 | · 정부, 민간후원 연계, 마스크 15만개 노인맞춤 돌봄서비스 수행기관 후원<br>· 인천국제공항 검역 강화, 유증상자 4단계 고강도 검역체계 가동<br>- 검역조사→선별진료→시설격리→진단검사, 확장형 검역 시스템 최초 가동<br>· 신종코로나바이러스감염증 사례정의 확대(대응절차 5판 개정), 검사기관 확대<br>· 첫번째 확진자(35세 여자, 중국인), 퇴원  |   |
| '20.02.07. | 확진:24(+1)<br>완치:2(-)  | · 신종코로나바이러스감염증 진단 검사 대상 확대, 의사환자 검사비 지원<br>- 중국 방문 후 유증상자, 의사소견에 따라 신종코로나바이러스감염증 의심되는자<br>- 확진자·의사환자로서 진단받은 경우 검사비용에 한해 지원  | · 서울시, 각부시설 2.8.부터 운영<br>- 자가격리자 중 독립생활 어려운자 대상<br>- 서울시 인재개발원 활용   |
|            | ※미발표                  | · 선별진료소 556개소로 확대, 1일 검사 가능 건수 3천여건 정도<br>· 위험성 큰 집단 대상 우선순위 평가하여 검사대상 확대 계획  |   |

코로나19 발생 현황 및 정부 대응 요약

| 일자         | 국내 발생                        | 정부  | 서울시  |
|------------|------------------------------|---|--|
| '20.02.08. | 확진:24(-)<br>완치:2(-)          | <ul style="list-style-type: none"> <li>· 중앙사고수습본부 17개 시도와 확산 방지 대책 논의                             <ul style="list-style-type: none"> <li>- 시도별 시설·병상·인력 등 운영계획 논의</li> </ul> </li> <li>· 입원 또는 격리자 생활지원 위해 법률 근거 관계부처 협의·확정                             <ul style="list-style-type: none"> <li>- 「신종감염병중후군 및 중동호흡기증후군(MERS) 발생에 따른 유급휴가비용 및 생활지원비 지원금액」 고시 협의를 거쳐 최종 확정</li> <li>- 14일 이상 격리된 경우, 4인 가구 기준 월 1,230,000원 지급</li> <li>- 유급휴가 제공한 경우 사업주에게 유급휴가비용 지급</li> </ul> </li> <li>· 집단시설·다중이용시설 표준 소독 수행 지침, 각 부처와 지자체 배포</li> <li>· 국내 초기 방역 신속 조치로 다수 경증, 전파 속도 메르스 비해 빠른 편</li> </ul>   |  |
|            | ※미발표                         |   |  |
| '20.02.09. | 확진:27(+3)<br>완치:3(+1)        | <ul style="list-style-type: none"> <li>· 중국 입국자 건강상태 모니터링 '자가진단 앱' 사용 사후관리 강화                             <ul style="list-style-type: none"> <li>- 2.10.~11. 시범운영, 2.12. 이후 시행</li> </ul> </li> <li>· 지자체 총력 동원 태세, 보건소 방역활동 집중 체계 구축</li> <li>· 환자 조기발견 위한 진단검사 물량 대폭 확대 계획                             <ul style="list-style-type: none"> <li>- 2월 말까지, 1일 만 건의 진단검사 가능하도록 확충</li> </ul> </li> <li>· 다수 환자 발생 대비 병상·인력 확보 계획                             <ul style="list-style-type: none"> <li>- (음압)1차 국가지정 198 병상 활용→2차 공공병원 및 군병원, 일반 종합병원 활용</li> <li>- (인력)10개 즉각대응팀→30개, 역학조사관 처우개선 및 채용방식 개선</li> <li>- (치료)국립중앙의료원 주관 "중앙임상TF", 표준적 치료방법 권고안 수립</li> </ul> </li> </ul> |  |
|            | ※미발표                         |   |  |
| '20.02.10. | 확진:27(-)<br>완치:4(+1)<br>※미발표 | <ul style="list-style-type: none"> <li>· 한시적 국내 크루즈선 입항 금지                             <ul style="list-style-type: none"> <li>- 크루즈 다이아몬드프린세스호 336명 중 70명 양성(2.9. 기준)</li> </ul> </li> <li>· 11번째 환자, 증상 호전, 검사 2회 연속 음성 확인, 퇴원</li> </ul>  | · 자기격리자 8명, 서울시 인제 개발원 입소  |
| '20.02.11. | 확진:28(+1)<br>완치:4(-)         | <ul style="list-style-type: none"> <li>· <b>중국 외 홍콩·마카오 오염지역 지정, 검역 강화</b> 밝힘</li> <li>· 중앙사고수습본부 중국 외 환자 발생 6세 지역, 여행 최소화 권고                             <ul style="list-style-type: none"> <li>- 외교부 중국 후베이성 철수 권고(3단계), 그 외 중국 지역 여행차제(2단계)</li> </ul> </li> <li>· 중국 외 감염 확인 국가 여행이력 정보 의료기관, 약국에 제공                             <ul style="list-style-type: none"> <li>- 수진자자격조회(건강보험 자격조회), ITS, DUR 통해 제공</li> </ul> </li> </ul>   | <ul style="list-style-type: none"> <li>· 서울시, 신종코로나 8개 언어로 상담 안내</li> <li>· 서울시, 공항버스 김호은행 승인</li> </ul>   |
|            | ※미발표                         |   |  |
| '20.02.12. | 확진:28(-)<br>완치:7(+3)         | <ul style="list-style-type: none"> <li>· 우한교민 147명 3차 입국, 유증상자 5명 국립중앙의료원 이송                             <ul style="list-style-type: none"> <li>- 14일간 임시 생활시설 국방어학원에 입소</li> </ul> </li> <li>· 대규모 행사나 축제, 시험 등 집단행사 개최 권고 지침 마련·시행</li> <li>· 특별입국절차 적용지역 확대(홍콩, 마카오), 자가진단 앱 설치</li> <li>· WHO 신종 코로나 바이러스 이름 <b>"COVID-19"</b> 명명                             <ul style="list-style-type: none"> <li>- CO: 코로나, VI:바이러스, D: 질환, 19: 2019 의미</li> </ul> </li> <li>· 3번째, 8번째, 17번째 환자 증상 호전 및 2회 검사 음성, 퇴원</li> <li>· 국내 분리 한 신종코로나바이러스 분양, 진단·치료·백신 개발 적극 활용</li> </ul>   | <ul style="list-style-type: none"> <li>· 환경매체(검체) 조사계획                             <ul style="list-style-type: none"> <li>- 확진자 동선 6개소 긴급점검</li> <li>- 향후, 확진자 동선 내 다중 이용시설 조사 확대</li> </ul> </li> </ul> |
|            | 확진:10<br>완치:2                |   |  |
| '20.02.13. | 확진:28(-)<br>완치:7(-)          | <ul style="list-style-type: none"> <li>· 코로나19, 지자체 중심의 자기격리 관리 강화, 격리시설 확대                             <ul style="list-style-type: none"> <li>- 2.3일 15개 시·도 17개소 766실 → 2.12일 16개 시·도 19개소 864실</li> </ul> </li> <li>· 진단 시약 생산 확대, 검사기관 확충, 1일 5천명 수준 검사 수행                             <ul style="list-style-type: none"> <li>- 검사기관: 질병관리본부, 보건환경연구원+민간기관 46개</li> </ul> </li> <li>· 중앙임상TF, 코로나19 임상연구 기반 진료권고안 발표</li> </ul>   | <ul style="list-style-type: none"> <li>· 코로나19로 어려움 겪고 있는 시민에 생필품, 주거비, 생계비(서울형 긴급복지) 지원</li> <li>· 피해 회복능가 지원 캠페인</li> </ul>  |
|            | ※미발표                         |   |  |
| '20.02.15. | 확진:28(-)<br>완치:9(+2)         | <ul style="list-style-type: none"> <li>· 우한교민 1차 입국자 366명(확진자 2명 제외) 퇴소                             <ul style="list-style-type: none"> <li>- 퇴소 전 증상 발생 대처요령, 건강관리, 단기숙소 및 일자 등 교육</li> <li>- 희망 지역에 따라 5개 권역별 분산하여 이동 예정</li> </ul> </li> <li>· 2.17.부터 입원·격리자 생활비지원 및 유급휴가비 지원 접수</li> <li>· 코로나19 확진자 및 격리자 등 심리지원                             <ul style="list-style-type: none"> <li>- 「코로나19 통합심리지원단」에서 1.29.부터 심리지원 실시</li> <li>- 국가·영남트라우마센터, 국립정신의료기관 유선 상담, 고위험군 선별 치료 연계</li> </ul> </li> <li>· 7번째, 22번째 환자 증상 호전, 검사결과 2회 연속 음성, 퇴원</li> </ul>  | <ul style="list-style-type: none"> <li>· 2.14. 관광시장 조기 회복 중 합대책 발표</li> <li>· 2.14. 코로나19 극복 위한 관 광업계 간담회 개최</li> </ul>  |
|            | ※미발표                         |   |  |
| '20.02.16. | 확진:30(+2)<br>완치:9(-)<br>※미발표 | <ul style="list-style-type: none"> <li>· 국내 확진자 역학적 특성 분석 결과 발표                             <ul style="list-style-type: none"> <li>- 해외 유입사례(57.1%), 국내 감염사례(35.7%), 전파 경로 조사중(7.1%)</li> <li>- 임상 증상 경미 또는 비특이적, 발열, 인후통 호소가 각 32.1%로 가장 많음</li> <li>- 입원 후 영상검사상 폐렴을 보인 환자는 64.3%</li> </ul> </li> </ul>  |  |

코로나19 발생 현황 및 정부 대응 요약

| 일자                                 | 국내 발생                                 | 정부   | 서울시   |
|------------------------------------|---------------------------------------|--|---|
| '20.02.16.                         | 확진:30(+2)<br>완치:9(-)                  | <ul style="list-style-type: none"> <li>· 의사 소견에 따른 진단검사 확대, 환자 조기발견, 사회 감시체계 구축</li> <li>· 의료기관의 감염 예방과 취약시설(요양시설·병원) 보호 조치 강화</li> <li>· 지자체 자기격리자 업무 전담관리, 접촉자 격리 시설 23개소, 872실 확대</li> <li>· 유·초·중등학교 개학 대비 방역 강화 계획</li> <li>· 중국 입국 유학생 7만여 명 14일 자기격리 등 보호·관리 방안 논의</li> <li>· 고용노동부, 사업장 방역 및 어려움 겪는 사업장 고용안정 적극 지원</li> </ul>  |   |
|                                    | ※미발표                                  |  |   |
| '20.02.17.                         | 확진:30(-)<br>완치:10(+1)                 | <ul style="list-style-type: none"> <li>· 요양병원 대상 중국 등 여행력 있는 종사자·간병인 실태조사                             <ul style="list-style-type: none"> <li>- 전국 1,470여 개 요양병원(2.17.~2.18.) 여행이력, 업무배제, 폐렴환자 여부 등 점검</li> </ul> </li> <li>· 호흡기 감염병 관련 감시체계, 인플루엔자 및 호흡기바이러스 감염 증 병원체 감시체계 코로나19 검사 추가 실시, 참여 기관 확대</li> <li>· 코로나19 치료제 및 백신 개발 긴급 연구과제 공모 시작</li> <li>· 중국인 유학생 관리 및 지원 등, 대학 체계적 관리 지침 배포</li> <li>· 한·일 보건부 장관, 코로나19 상호협력 다짐                             <ul style="list-style-type: none"> <li>- 일본 다이아몬드 프린세스호 내 체류 중인 우리 국민 대한지원, 이송방안 협의</li> <li>- 코로나19 양국 현황 및 방역대책 정보 공유, 향후 협력방안 논의</li> </ul> </li> <li>· 28번째 환자 완치하여 퇴원</li> </ul>   | <ul style="list-style-type: none"> <li>· 서울시, 코로나19에 따른 혈액수급난에 긴급헌혈 나서</li> <li>· 찾동 방문간호사, 복지플래너 총 3,208명 확산예방 총력                             <ul style="list-style-type: none"> <li>- 관공속박업소 1,403개 전수조사</li> <li>- 취약계층 수시 모니터링</li> <li>- 취약계층 마스크, 세정제 전달, 감염예방 교육 실시</li> </ul> </li> <li>· 방역조사 안전 '클린존' 마크</li> </ul> |
|                                    | 확진:12<br>완치:3                         |  |   |
| <b>stage 2 대구·경북 중심 지역사회 전파 확인</b> |                                       |  |   |
| '20.02.18.                         | 확진:31(+1)<br>완치:12(+2)                | <ul style="list-style-type: none"> <li>· <b>31번째 환자 발생</b>(59년생, 대구), 외국 방문 이력 없음</li> <li>· 12번째, 14번째 환자 증상 호전으로 격리해제, 퇴원</li> <li>· 전국 3만7000여 개소 어린이집에 방역물품 구입비 65억 6200만원 지원                             <ul style="list-style-type: none"> <li>- 어린이집 마스크, 손소독제 구입 지원</li> </ul> </li> </ul>   | <ul style="list-style-type: none"> <li>· 서울시, 코로나19 지역경제 피해 최소화 대응체계 가동                             <ul style="list-style-type: none"> <li>- 안심클린시장 운영, 피해 기업 지원 등</li> </ul> </li> </ul>   |
|                                    | ※미발표                                  |  |   |
| '20.02.19.                         | 확진:51(+20)<br>완치:16(+4)               | <ul style="list-style-type: none"> <li>· 확진자 20명, 18명 <b>대구·경북</b>, 15명 31번째 확진자(<b>신천지</b>) 연관                             <ul style="list-style-type: none"> <li>- 선별진료소 거침없이 3차 의료시설 직행, 대구·경북 지역 내 다수 응급시설 폐쇄</li> <li>- 당일 기점으로 국내 확진자 수 증폭 시작</li> </ul> </li> <li>· 코로나19에 따른 운영 어려움 의료기관 건강보험 급여비 조기지급 특례 시행                             <ul style="list-style-type: none"> <li>- '15 메르스때도 시행한바 있으며, 청구확인만 거쳐 10일 이내 90% 조기 지급</li> </ul> </li> <li>· <b>일본 크루즈선 7명 이송</b>, 14일간 임시생활시설 격리 생활 시작                             <ul style="list-style-type: none"> <li>- 우리국민 6명, 일본인 배우자 1명 총 7명</li> <li>- 김포공항 검역 후, 국립인천공항검역소 중앙검역의료지원센터 격리 생활 시작</li> </ul> </li> <li>· 보건복지부, 대한병원협회, 중소병원협회 등 6개 의료계 협조 요청</li> <li>· 6번째, 10번째, 16번째, 18번째 환자 완치되어 퇴원</li> </ul> | <ul style="list-style-type: none"> <li>· <b>성동구 주상복합아파트 관련 확진자 첫 발생</b></li> <li>· 서울시, 코로나19 확산 방지 위한 공영차고지 방역소독                             <ul style="list-style-type: none"> <li>- 서울시 관리 29개 공영차고지 내 주차장 주1회 소독</li> <li>- 천만 시민과 운전자 감염 예방</li> </ul> </li> </ul>   |
|                                    | 확진:13<br>완치:5                         |  |   |
| '20.02.20.                         | 확진:104(+53)<br>완치:16(-)<br>사망:1(+1)   | <ul style="list-style-type: none"> <li>· 최초 사망자(<b>청도 대남병원</b> 관련) 발생, 신규 확진자 대부분 대구·경북 지역</li> <li>· 정부 대구시에 즉각대응팀 19명, 중앙사고수습본부 6명 등 현지 파견                             <ul style="list-style-type: none"> <li>- 현재 선별진료소 8개 추가(14→22개소), 공중보건의 24명 추가 배치 예정</li> </ul> </li> <li>· <b>지역사회 전파 확인</b>, 진단기관 46개→77개 추가 확대</li> <li>· 서울지역 확진자, 선별진료소 세차례 방문했으나 검사 거부</li> <li>· 제주 지역 대구 휴가다녀온 군인 확진 판정</li> <li>· 코로나19 대응지침 지자체용 개정(제6판), 0시부터 적용                             <ul style="list-style-type: none"> <li>- 의료진 환자 의사 해외여행 경력 관계없이 의심될 경우 적극 검사 시행</li> </ul> </li> <li>· 코로나19 손실보상심의위원회 구성                             <ul style="list-style-type: none"> <li>- 감염예방법에 따라 손실 보상 구체적 기준 등 심의·의결 예정</li> </ul> </li> </ul>                                       | <ul style="list-style-type: none"> <li>· 코로나19 피해 관광업계 대상 특별자금 지원 현장 설명회</li> </ul>   |
|                                    | ※미발표                                  |  |   |
| '20.02.21.                         | 확진:204(+100)<br>완치:17(+1)<br>사망:2(+1) | <ul style="list-style-type: none"> <li>· 제주, 충청북도, 충청남도, 경상남도 최초 확진자 발생</li> <li>· 대구·경북 지역 병상 확보 노력                             <ul style="list-style-type: none"> <li>- 현재 음압 9개 병원 50병실 확보, 향후 공공병원 및 민간병원 병상 확보</li> </ul> </li> <li>· 신천지 대구교회 신도 코로나19 전수 검사 실시 예정                             <ul style="list-style-type: none"> <li>- 검사수행 민간 의료기관 4개소 추가 지정, 공중보건의 24명 추가 배치</li> </ul> </li> <li>· 청도 지역 코로나19 확산 방지를 위한 격리 및 검사 실시</li> <li>· <b>정부, 「범정부특별대책지원단」 구성·운영</b> <ul style="list-style-type: none"> <li>- 보건복지부, 행정안전부, 환경부, 경찰청 등 10개 기관 참여</li> </ul> </li> <li>· 국립중앙의료원, 국군대전병원 등 코로나19 전담병원 운영 준비</li> <li>· 대구지역 전체 학교, 3월 1주 개학연기 협의 완료</li> <li>· '코로나19 중앙임상TF'를 '신종감염병 중앙임상위원회'로 확대</li> </ul>   | <ul style="list-style-type: none"> <li>· <b>은평성모병원 관련 서울시 확진자 최초 발생</b></li> <li>· 서울시 인재개발원 내 코로나19 격리자 8명, 21일 퇴소</li> <li>· 서울시, 의심증상 시민까지 확대하여 지역감염 차단 노력</li> <li>· 건강취약계층 복지시설 방역관리 총력</li> <li>· 중국입국 유학생 픽업·임시거주공간·모니터링 전방위 지원</li> </ul>   |
|                                    | 확진:19<br>완치:6                         |  |   |

코로나19 발생 현황 및 정부 대응 요약

| 일자         | 국내 발생   | 정부  | 서울시   |
|------------|---|---|---|
| '20.02.22. | 확진:433(+229)<br>완치:18(+1)<br>사망:2(-)<br><br>※미발표                  | <ul style="list-style-type: none"> <li>· 대구지역 신천지 신도 명단(약 9,336명) 모두 확보                             <ul style="list-style-type: none"> <li>- 9,336명 중 1,261명(13.5%) 유증상 응답</li> <li>- 2.7. 1차, 2.14. 2차 발병 추정, 종교 모임 내 지속 전파 시사</li> </ul> </li> <li>· 청도 대남병원 종사자 및 환자 전수조사 진행 중                             <ul style="list-style-type: none"> <li>- 현재까지 256명 중 111명 확진(사망자 2명 포함, 의료진 9명, 환자 102명) 확인</li> </ul> </li> </ul>  |   |
| '20.02.23. | 확진:602(+169)<br>완치:18(-)<br>사망:6(+4)<br><br>※미발표                  | <ul style="list-style-type: none"> <li>· 코로나19 전국 확산 가능 대비, <b>위기경보 단계, "경계→심각" 격상</b> <ul style="list-style-type: none"> <li>- 질병관리본부 '위기평가회의' 통해 보건복지부 장관 발령 통해 적용</li> <li>- 해외 유입차단, 환자 발견 및 접촉자 격리 정책, 지역사회 확산 최소화 전략 추진</li> </ul> </li> <li>· <b>중앙사고수습본부, 국무총리 본부장 중앙재난안전대책 본부로 격상</b></li> <li>· 대구, 경북 청도 지역 '감염병 특별관리지역' 집중 관리                             <ul style="list-style-type: none"> <li>- 대구지역 최소 2주간 자율 외출 자제, 이동 제한, 증상자 신속 검사</li> <li>- 빠른 치료 위한 전담병원 병상·인력 확보 계획</li> </ul> </li> <li>· 지역별 코로나19 병상·인력 확보 및 단계별 활용계획 수립                             <ul style="list-style-type: none"> <li>- 중증환자 음압병상, 경증환자 전담병원 등 병상·인력 확보 계획</li> </ul> </li> <li>· 경주시 40대 남성 자택서 숨진 채 발견, 일상 감염자 중 최초 사망 발생</li> <li>· 서울 은평성모병원 사례 중심 조사 진행중                             <ul style="list-style-type: none"> <li>- 해당 병원 내 2명의 확진자 발생</li> </ul> </li> <li>· 복지부 장관, 대구·경북 의료계 단체장과 긴급 간담회 개최</li> </ul>  |   |
| '20.02.24. | 확진:833(+231)<br>완치:22(+4)<br>사망:8(+2)<br><br>※미발표                 | <ul style="list-style-type: none"> <li>· 청도 대남병원 정신병원 한층 전원 확진판정(113명)</li> <li>· 서울 은평성모병원 간병인 근무자 확진 판정</li> <li>· 대구, 경북지역 지역사회 확산 방지 대책 적극 실시 중                             <ul style="list-style-type: none"> <li>- 2.24.09시 기준, 대구 지역 환자 446명, 경북지역 환자 186명</li> <li>- 대구지역 코로나19 확산 방지 위한 의료인 봉사자 모집</li> </ul> </li> <li>· <b>전국 모든 유·초·중등학교 개학 연기(3.1.→3.9.)</b></li> <li>· 개인정보 유출·확산 엄중 대처</li> </ul>  | <ul style="list-style-type: none"> <li>· <b>서울시 7대 선제적 대응책 가동</b></li> <li>· 코로나19 피해 자하도수가 소상공인 관리비 감면</li> <li>· 코로나19 공공일자리 총 1,700개 참여자 모집</li> <li>· 코로나19관련 서울시 인턴판리위원회</li> <li>· 1회용품 한시적 사용 허용</li> </ul>  |
| '20.02.25. | 심 각<br>확진:977(+144)<br>완치:22(-)<br>사망:11(+3)<br><br>확진:33<br>완치:9 | <ul style="list-style-type: none"> <li>· 대구·경북 지역 병상·인력, 선별진료소, 진단 검사 물량 지속 확충</li> <li>· 중앙재난안전대책본부, 전국 신천지 교회 신도 명단 협조 받기로 합의</li> <li>· 코로나19로 운영상 어려움 겪고 있는 의료기관 지원                             <ul style="list-style-type: none"> <li>- 급여 조기 지급 특례, 인력·시설 신고 유예, MRI 집중심사 시기 연기 등</li> </ul> </li> <li>· 코로나19로부터 안전한 '국민안심병원' 운영                             <ul style="list-style-type: none"> <li>- 호흡기질환이 아닌 환자들이 안심하고 진료받을 수 있는 '국민안심병원' 지정</li> </ul> </li> <li>· 전국 정신건강의학과 폐쇄 병동 대상 실태조사 실시                             <ul style="list-style-type: none"> <li>- 종사자 여행 이력, 업무 배제, 입원 환자 폐렴 증상 여부 등</li> </ul> </li> <li>· 국민, 고위험군, 유증상자, 코로나19 유행지역 관련 대국민 행동 수칙 배포</li> <li>· 코로나19 총력 위한 공공 2부제 일시 중단</li> <li>· 1회용품 규제 제외 적용, 지자체별 탄력적 운용 통보</li> </ul>   | <ul style="list-style-type: none"> <li>· <b>'은평성모병원대책본부' 구성</b>(총 40명, 전원 검사 및 병원 내 집중영역 등 감염 차단 조치)</li> <li>· <b>코로나19 관련 중구계 지하차도간담회</b></li> <li>· <b>신천지예수교 263개소 점검</b></li> <li>· <b>188개 폐쇄 방역 집합금지 명령</b></li> <li>· <b>확인불가 66개소 합동점검</b></li> <li>· <b>제보 등을 통한 주·저녁 현장점검</b></li> <li>· <b>폐쇄시설 집합종교활동 적발 시 법적 조치</b></li> <li>· <b>집합금지 위반 범투본 고발조치</b></li> </ul> |
| '20.02.26. | 확진:1,261(+284)<br>완치:24(+2)<br>사망:12(+1)<br><br>확진:51<br>완치:9     | <ul style="list-style-type: none"> <li>· 대구시 3.1.까지 전담병원 외 인근 지역병상 포함 총 1,600개 병상 확보                             <ul style="list-style-type: none"> <li>- 입원 대기 사례 발생하지 않도록 인력확충, 병상 가동 가속화 방안 논의</li> </ul> </li> <li>· 대구 의료인 봉사자 현 205명 지원                             <ul style="list-style-type: none"> <li>- 의사 11명 간호사 100명 간호조무사 32명, 임상병리사 22명, 행정직 등 40명</li> </ul> </li> <li>· 신천지 약 21만 2000명 전체 신도 명단 확보, 지자체와 전달</li> <li>· 행사·다중이용시설·소독 등 지침 개정 및 시행</li> <li>· 1차 '국민안심병원' 91개 의료기관 지정                             <ul style="list-style-type: none"> <li>- 호흡기 환자 병원 방문·입원 모든 진료 과정, 다른 환자와 분리 진료 병원</li> <li>- 4개 상급종합병원, 68개 종합병원, 19개 병원 신청</li> </ul> </li> <li>· 코로나19 밀접접촉 방지 위한 유연근무제 활용</li> <li>· 전국 어린이집 휴원 실시(2.27.~3.8.)</li> <li>· 마스크 수출제한 조치 및 공적 판매처 출고 의무화 오늘부터 시행</li> <li>· 경기도 고양시, 최초 '드라이브-스루' 방식의 검사 시작                             <ul style="list-style-type: none"> <li>- 차에 탄 채로 검사 받는 것으로, 10분 만에 검체 채취 완료</li> </ul> </li> <li>· 코로나 3법 국회 본회의 통과, 감염병 검사·입원 거부시 처벌                             <ul style="list-style-type: none"> <li>- 「감염병의 예방 및 관리에 관한 법률」, 「검역법」, 「의료법」</li> </ul> </li> </ul> | <ul style="list-style-type: none"> <li>· 은평성모병원에 이어 <b>서울자활 병원 상계백병원 코로나 확진자 발생</b></li> <li>· 서울시, 코로나19 확산 방지 위해 도심내 집회 제한 강화                             <ul style="list-style-type: none"> <li>- 제한장소 서울역, 효자동삼거리까지 확대</li> </ul> </li> </ul>   |



코로나19 발생 현황 및 정부 대응 요약

| 일자         | 국내 발생                                    | 정부  | 서울시  |
|------------|--|---|--|
| '20.02.27. | 확진:1,766(+505)<br>완치:26(+2)<br>사망:13(+1) | <ul style="list-style-type: none"> <li>· 질병관리본부, 코로나19 바이러스 유전자 분석 “의미있는 변이 발견 못해”</li> <li>· 중앙임상위원회, 코로나19 중등도에 따른 효율적 의료자원 운영 필요</li> <li>· 경북지역 음압병상 26개, 전남 총 811병상 확보 계획</li> <li>· 대남병원 치료중인 정신질환자 국립정신건강센터 이송</li> <li>· 대구시 의료기관 건강보험 선(先) 지급 특례 지원 시행</li> <li>· 2.27. 기준 총 127개 ‘국민안심병원’ 지정</li> <li>· 코로나 19 파견 의료인력 지원·운영 지침(안) 마련</li> <li>· 국방부, 코로나19 의료 및 검역지원, 병상 및 시설 기여 등 동참</li> <li>· 외교부, 우리 국민 입국 제한 또는 여행 제한 조치 외교력 적극 투입 대응</li> <li>· 사회복지시설 휴관 권고 및 돌봄 공백 대응계획</li> </ul> | <ul style="list-style-type: none"> <li>· 코로나19 확산대비 평화문세 종대로 집회전략 철거</li> <li>· 서울시, 종교시설 방역강화 위한 예산 긴급지원</li> </ul>   |
|            | 확진:59<br>완치:9                            |   |  |
| '20.02.28. | 확진:2,337(+571)<br>완치:27(+1)<br>사망:16(+3) | <ul style="list-style-type: none"> <li>· 국립보건연구원, 코로나19 대응 위한 민-관 협력 백신·치료 개발 추진</li> <li>· ‘자동차 이동형(Drive Thru) 선별진료 모범사례 표준운영모형 마련</li> <li>· 신천지 전체 국내 신도 194,781명 중 53.7% 확인, 유증상 1.4%</li> <li>· 청도 대남병원 코로나 19 확진자 60명, 국립정신건강센터 등으로 이송</li> <li>· 코로나19 긴급 대응 위한 재난 관련 기금 사용 활성화</li> <li>· 2.28. 기준 총 174개 ‘국민안심병원’ 지정</li> </ul>   | <ul style="list-style-type: none"> <li>· <b>성동구 주상복합아파트 관련 집단발생 확진 증가</b></li> <li>· 서울시 신천지 28,317명 전수 조사, 유증상 217명, 고위험군 3,545명</li> <li>· 서울의료원 코로나19 전담병원 전환</li> <li>· 서울시와 일부 민간병원, 음압 병상 부족사태 대응</li> <li>· 코로나19 피해지원 위해 공공사가 임대료 6개월간 50% 인하</li> <li>· 서울 지하철 총력다해 코로나 19 확산 방지</li> <li>· SNS 코로나19 응원 캠페인</li> </ul> |
|            | 확진:65<br>완치:9                            |   |  |
| '20.02.29. | 확진:3,150(+813)<br>완치:30(+3)<br>사망:17(+1) | <ul style="list-style-type: none"> <li>· 대구 893개 병상 사용중, 3.5.까지 1,000여개 병상 확보 예정</li> <li>- 검사 인력: 공중보건의 165명, 간호인력 10명 지원/군 운전인력 61명 지원</li> <li>- 전남병원 인력: 의사 50명, 간호인력 68명, 방사선사 2명, 임상심리사 2명</li> <li>· 경북지역 전담병원 지정, 환자 소개로 950병상 확보</li> <li>- 검사 인력 의사 9명, 청도 대남병원에 간호인력 46명 지원</li> <li>· 신천지 전수 조사 88.1% 완료, 1.9%(3,381명) 유증상</li> </ul>   | -  |
|            | ※미발표                                     |   |  |
| '20.03.01. | 확진:3,736(+586)<br>완치:30(-)<br>사망:18(+1)  | <ul style="list-style-type: none"> <li>· 확진자 중 대구 2,569명, 경북 514명, 경기 84명, 서울 82명 등</li> <li>· 중앙방역대책본부, <b>사회적 거리두기</b> 실천 당부</li> <li>· 건강취약계층 외출 자제, 마스크 착용 등 철저히</li> <li>- 65세 이상자, 만성질환자, 임산부 등</li> <li>· 국민안심병원 214개 지정</li> </ul>  | -  |
|            | ※미발표                                     |   |  |
| '20.03.02. | 확진:4,212(+476)<br>완치:31(+1)<br>사망:22(+4) | <ul style="list-style-type: none"> <li>· 보건복지부, 2020년 업무계획 발표, 신종 감염병 등 공중보건 위기대응체계 고도화 등 밝힘</li> <li>- ▲감염병 위기 대응체계강화, ▲신속대응위한 현장 중심 추진체계 확충, ▲주요 감염병 예방·상시 관리 강화, ▲코로나19 사후 평가 및 과제 지속 발굴 등</li> <li>· 대구·경북 경증환자 위한 <b>생활치료센터 운영 시작</b>(대구1 센터 개소)</li> <li>· 대구·경북 등 진료·방역 중사 의료인의 보호장구 지속 지원, 확대</li> </ul>  | <ul style="list-style-type: none"> <li>· 서울시, ‘차량이동 선별 진료소’ 4개소 운영</li> <li>· ‘보건소 선별진료소’ 50개로 확대</li> <li>· 박원순 시장, ‘<b>사회적 거리두기</b>’ 적극 동참 제안</li> <li>· 은평성모병원, 서울재활병원 지속 조치</li> </ul>   |
|            | 확진:92<br>완치:13                           |   |  |
| '20.03.03. | 확진:4,812(+600)<br>완치:34(+3)<br>사망:28(+6) | <ul style="list-style-type: none"> <li>· 대구 신천지 전수조사 49.6% 완료, 양성판정률 62%</li> <li>· 코로나19 대구 진단검사 우선순위 변경 '신천지신도→일반시민'</li> <li>· 대구1 생활치료소 경증 확진자(138명) 입소 시작</li> <li>· 환자 중증도 따라 분류하여 병상 배정, 입원치료 병상 지속 확보</li> <li>· 중대본 1차 손실보상위원회 회의 개최(2.17.구성)</li> <li>· 대구 취약계층 돌봄 공백 발생, 긴급돌봄서비스 지원단 모집</li> <li>· (해외)이탈리아 확진자 2,036명, 사망자 52명 증가, 이란 총 확진자 2,336명, 사망자 77명 등 <b>해외 확진자 증가 추세</b></li> </ul>  | <ul style="list-style-type: none"> <li>· 서울시 개학연기에 따른 돌봄공백, 긴급돌봄 지원</li> <li>· 취약계층 마스크 20만개 지원</li> </ul>   |
|            | 확진:98<br>완치:15                           |   |  |

코로나19 발생 현황 및 정부 대응 요약

| 일자   | 국내 발생  | 정부  | 서울시   |
|--|--|---|---|
| '20.03.04.   | 확진:5,328(+516)<br>입차:41(+7)<br>사망:32(+4)           | <ul style="list-style-type: none"> <li>· 자동차 이동형 선별진료소 표준운영지침 마련 및 배포</li> <li>· 청도 대남병원 코로나19 확진 정신질환자 102명 상황                             <ul style="list-style-type: none"> <li>- 위중자 33명 국가지정격리병원으로 전원, 29명 국립정신건강센터로 전원, 33명 대남병원에 남아 코로나19 치료</li> </ul> </li> <li>· 청도대남병원 정신병동 환자 첫코로나19 완치, 정신질환자 진료지침 확정</li> <li>· 코로나19 「국민안심병원」 254개 지정</li> <li>· (해외)이탈리아 확진자 2,502명(+446명) 3월 15일까지 학교 폐쇄</li> </ul>  | <ul style="list-style-type: none"> <li>· 동대문구 교회·PC방 관련 확진자 첫 발생</li> <li>· 서울시 COVID19 심리지원단 발족</li> <li>· 코로나19 2차 격리시설 서울 영어마을 수유캠프 추가 지정</li> <li>· 대구 장애인 시설 확진자 5명 시립병원 입원 지원</li> </ul>  |
|  | 확진:99<br>입차:26                                     |   |   |
| '20.03.05.   | 확진:5,766(+438)<br>입차:88(+47)<br>사망:35(+3)          | <ul style="list-style-type: none"> <li>· 경상북도 봉화군 노인의료복지시설 푸른요양원 47명 집단 확진                             <ul style="list-style-type: none"> <li>- 3.4. 2명 확진 포함 총 49명 확진자 발생</li> </ul> </li> <li>· 경기도 분당제생병원 관련 확진자 첫 발생</li> <li>· 감염병 특별관리지역 경북 경산 추가                             <ul style="list-style-type: none"> <li>- 경북 신천지 신도 확진자 중 절반가량 거주(135명), 지역 내 2차 감염 및 집단감염 사례 나타나고 있음</li> </ul> </li> <li>· 대구·경북 3개 생활치료센터 584명 경증환자 입소</li> <li>· 공중보건의 742명 조기입용, 대구·경북 470명 배치</li> </ul>   | <ul style="list-style-type: none"> <li>· 코로나19 피해노동자 '스트레스·불안' 심리상담</li> </ul>  |
|  | 확진:105<br>입차:26                                    |   |   |
| '20.03.06.   | 심각<br>확진:6,284(+518)<br>입차:108(+20)<br>사망:42(+7)   | <ul style="list-style-type: none"> <li>· 대구 한마음아파트 46명 확진자 발생, 코호트 격리</li> <li>· 치료역량 높은 상급종합병원 등 100여개 기관 중심 음압병상 확충 추진</li> <li>· 대구·경북 6개 생활치료센터 756명 경증환자 입소</li> <li>· 코로나19 관련 심리지원 체계 개편                             <ul style="list-style-type: none"> <li>- 대한신경정신의학회, 국가트라우마센터, 국립정신병원 등과 함께 격리자, 가족, 의료인 등 전방위 심리지원</li> </ul> </li> <li>· 국민안심병원 290개 지정</li> <li>· (해외)전 세계 감염자 10만명 돌파, 중국(80.6%), 한국(6.5%), 이란(4.7%), 이탈리아(3.8%) 순</li> <li>· (해외)이탈리아 일 확진자 796명, 이란 1,234명 증가. 유럽 및 미국, 일본 등지에서 지속 증가 추세</li> </ul>  | -   |
|  | 확진:106<br>입차:26                                    |   |   |
| '20.03.07.   | 확진:6,767(+438)<br>입차:118(+10)<br>사망:44(+2)         | <ul style="list-style-type: none"> <li>· 취약계층 생활시설 예방적 보호 조치 강화                             <ul style="list-style-type: none"> <li>- 경기(3.1.) 경북(3.5.) 생활 시설 코호트 격리조치 시행</li> <li>- 전국 요양병원 추가 전수조사 시행(3.12.까지)</li> <li>- 사회복지시설 대응지침, 감염병 예방지침 시행</li> </ul> </li> <li>· 대구·경북·천안 8개 생활치료센터 1,110명 경증 환자 입소</li> <li>· 국민안심병원 303개 지정</li> <li>· 대구시 사회서비스원 격리 등 돌봄 필요한 취약계층 긴급돌봄서비스 실시</li> </ul>  | -   |
|  | 확진:112<br>입차:26                                    |   |   |
| '20.03.08.   | 확진:7,134(+367)<br>입차:130(+12)<br>사망:50(+6)<br>※미발표 | <ul style="list-style-type: none"> <li>· 대구·경북·충남·충북 지역 10개 생활치료센터 개소, 1,180 입소</li> <li>· (해외)이탈리아 총 확진자 5,883명(사망자 233명), 롬바르디아 및 북부 14개 주 4월 3일까지 봉쇄 결정</li> </ul>   | <ul style="list-style-type: none"> <li>· 사회적 거리두기 시민운동 '잠시멈춤' 확대</li> </ul>   |
| stage 3_국내 수도권 중심 취약집단 집단감염 증가 / 해외 확진자 급증, 중국 외 국가 유입 확산세 |  |   |   |
| '20.03.09.   | 확진:7,382(+248)<br>입차:166(+36)<br>사망:51(+1)         | <ul style="list-style-type: none"> <li>· 감염경로 불명확 사례 증가(서울 35.1%, 경북 28.1%, 대구 17.9% 등)                             <ul style="list-style-type: none"> <li>- 위험지역 방문 속임, 격리 상태이나 외부 활동 하는 등의 사례 지속 발생 영향</li> </ul> </li> <li>· 대구·경북 지역 확산세 둔화, 천안시 운동시설, 경로당, 노래방, 병원 등 집단발생 증가</li> <li>· 대구·경북지역 치료 병상 확보, 생활치료센터 개소 등 조치 노력                             <ul style="list-style-type: none"> <li>- 생활치료센터 총10개소, 1,663명 경증환자 입소</li> </ul> </li> <li>· 코로나19 관련 <b>마스크 5부제</b> 시작</li> <li>· 이탈리아, 이란, 일본 급증세로 이란 교민 귀국 지원 결정</li> <li>· 일본발 입국자 특별입국절차 운영 시작</li> <li>· (해외)이탈리아 확진자 7,375명, 사망자 366명으로 높은 치명률</li> </ul> | <ul style="list-style-type: none"> <li>· 구로구 콜센터 집단감염 발생</li> <li>· 자치구 역학조사 강화, 시 차원 '즉각대응반' 지원 강화</li> <li>· 신천지 법인 현장 실태조사</li> <li>· 시청 등 자책근무(SVPN 확대) 기반 구축</li> </ul>  |
|  | 심각<br>확진:130<br>입차:29                              |   |   |
| '20.03.10.   | 확진:7,513(+131)<br>입차:247(+81)<br>사망:54(+3)         | <ul style="list-style-type: none"> <li>· 국립보건연구원, 코로나19 치료제 개발 연구 본격화</li> <li>· 생활치료센터 총 12개소, 2,071명 경증환자 입소</li> <li>· 개학 연기로 인한 긴급돌봄 조치, 요양병원 지속 현장 점검</li> <li>· (해외)전 세계 109개국 확진자 11만4천여명, 치명률 3.52%(4,029명)</li> <li>· (해외)이탈리아 확진자 9천명대, 한국보다 확진자 많아짐. 스페인 확진자 급증으로 1,650명, 사망자 35명</li> <li>· (해외)WHO 전세계 국가 4가지 유형화(미발생국/발생국/집단감염 발생국/지역사회감염 발생국)</li> </ul>   | <ul style="list-style-type: none"> <li>· 전 콜센터 긴급점검 실시                             <ul style="list-style-type: none"> <li>- 3.8. 구로 최초 확진자 발생, 이후 직원 및 가족 등 집단 확진</li> </ul> </li> <li>· 코로나19 전담구급대 운영, 음압형 이송장비 도입</li> <li>· 「재난 긴급생활지원」 정부 건의</li> <li>· 약국 마스크 판매 일손 지원</li> </ul> |
|  | 심각<br>확진:156<br>입차:30                              |   |   |



코로나19 발생 현황 및 정부 대응 요약

| 일자         | 국내 발생  | 정부   | 서울시  |
|------------|--|--|--|
| '20.03.11. | 확진:7,755(+242)<br>완치:288(+41)<br>사망:60(+6)   | <ul style="list-style-type: none"> <li>· 서울 구로 콜센터, 대구 콜센터 등 확진자 지속 발생</li> <li>· 고위험 사업장 집단감염 방지 집중 관리 방안 마련</li> <li>· 코로나19 「중증응급진료센터」 지정·운영</li> <li>· 국민안심병원 312개소 지정 및 이행상황 점검</li> <li>· 생활치료센터 13곳, 2,358명 경증환자 입소</li> <li>· 코로나19 스트레스, 한국심리학회, 대한신경정신의학회 등과 연계하여 지원</li> <li>· (해외)미국(1,075명) 및 스페인(2,115명) <b>확진자 대량 발생</b></li> </ul>   | <ul style="list-style-type: none"> <li>· 구로콜센터관련 65명, 해외접촉 17명, 은평성모관련 14명 등</li> <li>· 취약계층 마스크 1만장 지원</li> </ul>   |
|            | 확진:205<br>완치:37                              |  |  |
| '20.03.12. | 확진:7,869(+114)<br>완치:333(+45)<br>사망:66(+6)   | <ul style="list-style-type: none"> <li>· <b>WHO 질병 경계 수위 최고단계인 팬데믹 선언</b></li> <li>· 코로나19 예방을 위한 사업장 집중관리 지침 마련</li> <li>· <b>특별입국절차 대상 5개 국가 확대, 총 11개 국가 실시</b><br/>                         - (현)중국, 홍콩마카오, 일본, 이탈리아, 이란+(추가)프랑스, 독일, 스페인, 영국, 네덜란드</li> <li>· 14개 생활치료센터 2,470명 경증환자 입소</li> <li>· (해외)이탈리아 확진자 12,462명, 사망자 827명, 전국 봉쇄령</li> <li>· (해외)미국 영국 제외 전 유럽 여행 30일간 금지, <b>유럽 각국의 방역 대응방식 급변, 국가별 확진자수 폭증</b></li> </ul>   | <ul style="list-style-type: none"> <li>· <b>청년 긴급지원 사업 추진</b><br/>                         - 알바 끊긴 청년 월50만원 청년수당 제공 등</li> <li>· 시민에 온라인 무료 공연 제공</li> </ul>   |
|            | 확진:219<br>완치:38                              |  |  |
| '20.03.13. | 확진:7,979(+110)<br>완치:510(+177)<br>사망:67(+1)  | <ul style="list-style-type: none"> <li>· 최근 약20여명의 정부세종청사 공무원 확진</li> <li>· 신천지 신도 중 다중이용시설 종사자 전수 진단 검사 계획 발표</li> <li>· 감염병전담병원 69개소 보조금 290억 원 지급</li> <li>· 금융당국 「금융권 콜센터 코로나19 감염 예방 대책」 발표</li> </ul>  | <ul style="list-style-type: none"> <li>· <b>동대문구 교회·PC방 집단감염 확인</b></li> <li>· 서울디지털재단, 서울의료원에 코로나19 지원로봇 도입</li> <li>· 태릉선수촌 올림픽의 집 코로나19 생활치료센터로 운영</li> <li>· 서울시 쪽방촌 전 세대에 긴급 구호품 지원</li> <li>· 25개 자치구 모든 임산부에 마스크 총29만매 지급</li> <li>· 코로나19 피해노동자 전담 '노동권리대책반 운영'</li> </ul> |
|            | 확진:231<br>완치:40                              |  |  |
| '20.03.14. | 확진:8,086(+107)<br>완치:714(+204)<br>사망:72(+5)  | <ul style="list-style-type: none"> <li>· 정부청사 방역관리 강화</li> <li>· 공무원 대상 유연근무 이행지침 시행</li> <li>· 대구·경북지역 등 생활지원 및 긴급돌봄 추진현황 점검<br/>                         - 대구·경북의 생활비지원, 유급휴가비 지원 현황 등</li> <li>· (해외)프랑스 16일부터 프랑스 내 모든 교육기관 휴교령</li> <li>· (해외)미국 국가비상사태 선포, 감염질환 인해 '09년 인플루엔자 이후 처음</li> </ul>   |  |
|            | 확진:244<br>완치:44                              |  |  |
| '20.03.15. | 확진:8,162(+76)<br>완치:834(+120)<br>사망:75(+3)   | <ul style="list-style-type: none"> <li>· '20.2.21. 이후 23일만에 확진자 수 100명 이하로 내려감</li> </ul>  |  |
| '20.03.16. | 확진:8,236(+74)<br>완치:1,137(+303)<br>사망:75(-)  | <ul style="list-style-type: none"> <li>· <b>경기 성남시 은혜의강 교회, 일일 확진자 40명 이상 집단감염 발생 보고</b></li> <li>· 격리해제율 8.8%, 치명률 0.91%, 약 80.7% 집단발생과 연관</li> <li>· 대구, 경북 경산·청도·봉화 특별재난지역 선포</li> <li>· 코로나19 대응을 위한 의료기관 지원 계획 발표<br/>                         - 건강보험지원 강화, 코로나 치료 필수비용 신속지원, 의료기관 용자 지원 등</li> <li>· 생활치료센터 16개, 2,620명 경증환자 입소</li> <li>· <b>특별입국절차 유럽발(發) 모든 항공노선 탑승자로 확대</b><br/>                         - (현)11개 국가→(확대)아시아5개국+유럽발 항공노선 전체</li> <li>· (해외)이탈리아 확진자 2만4천여명, 스페인 8,744명, 전세계 치명률 4.01%</li> </ul> | <ul style="list-style-type: none"> <li>· 재난 긴급 생활비지원 시민 71.4% 찬성</li> <li>· 돌봄 중단된 장애인·어르신에 긴급돌봄 제공</li> <li>· '착한 마스크' 캠페인 지원</li> </ul>  |
|            | 확진:254<br>완치:52                              |  |  |
| '20.03.17. | 확진:8,320(+84)<br>완치:1,401(+264)<br>사망:81(+6) | <ul style="list-style-type: none"> <li>· '수도권 43명' vs '대구·경북 37명' 확진자 발생 역전, 수도권 방역 강화</li> <li>· <b>전국 유·초·중·고 4월 5일까지 2주 개학 연장</b></li> <li>· <b>특별입국절차 적용대상을 국내 모든 내·외국인 입국자로 확대</b><br/>                         - (현)아시아5개국+유럽발 항공노선 → (확대)모든 내·외국인 입국자</li> <li>· 한국사회복지협의회 취약계층 마스크 1만5천여장 지원</li> </ul>  | <ul style="list-style-type: none"> <li>· 생활치료시설 1,800병상 확보</li> <li>· 서울시, 복지일선 요양보호사에 마스크 6만8천매 지원</li> <li>· 집단감염 높은 사업장 시민제보 불이익 노동자 구제 등</li> <li>· 신천지교 서울내 2개 지파 분부 종합행정조사</li> </ul>  |
|            | 확진:267<br>완치:55                              |  |  |

심각

코로나19 발생 현황 및 정부 대응 요약

| 일자         | 국내 발생  | 정부  | 서울시   |
|------------|--|---|---|
| '20.03.18. | 확진:8,413(+93)<br>완치:1,540(+139)<br>사망:84(+3)   | <ul style="list-style-type: none"> <li>· 대구 요양병원 5곳에서 87명 확진, 집단감염 발생</li> <li>· <b>코로나19 추경, 대구·경북 지원 1조394억원, 감염병 대응 대폭 증액</b></li> <li>· <b>보건복지부 추경 3조6675억 원 확정, 감염병 대응역량 강화, 민생경제 지원 등에 투입</b></li> <li>· 한국-WHO 코로나19 임상연구 국제협력 전문가 회의 개최</li> <li>· 정부 코로나19 어려움 겪고 있는 소상공인 지원 대책 발표</li> <li>· (해외)세계 총 감염자 20만명 돌파, 중국 40.4%, 이탈리아 15.7%, 이란 8%, 독일 5.1%, 대한민국 4.2% 순</li> <li>· (해외)이탈리아 25일만에 누적 확진자 3만 넘어, 2,503명 사망</li> <li>· (해외)국가별 경기부양책, 국민 지원대책 마련</li> </ul> | <ul style="list-style-type: none"> <li>· 해외 접촉자 중심 확진 증가</li> <li>· <b>서울시 전국 최초 '재난 긴급생활비 지원' 시행</b></li> </ul>  |
|            | 확진:270<br>완치:55                                |   |   |
| '20.03.19. | 확진:8,565(+152)<br>완치:1,947(+407)<br>사망:91(+7)  | <ul style="list-style-type: none"> <li>· 5일만에 확진자 100명대 진입, 대구 요양병원 등 집단감염에 의한 증가</li> <li>· 총 확진자 8,565명, 격리해제 1,947명, 사망자 91명, 치명률 1.06%</li> <li>· 대구·경북 지역 요양병원 표본 진단검사 시행</li> <li>· 이란 재외국민 귀국 지원, 방역 및 의료지원 대책 논의</li> <li>· (해외)이탈리아 확진자 3만5천여명, 이란 1만8천여명, 프랑스·미국 9천여명</li> <li>· (해외)보건의료체계별(공공vs민간주도) 감염병위기 대응 역량 논란</li> </ul>  | <ul style="list-style-type: none"> <li>· <b>서울시 '코로나19 추경(안) 8,619억원 편성, 117.7만 가구 재난 긴급 지원</b></li> <li>· 다산콜센터 공공콜센터 최초 원격 재택근무시스템</li> </ul>   |
|            | 확진:282<br>완치:58                                |   |   |
| '20.03.20. | 확진:8,652(+87)<br>완치:2,233(+286)<br>사망:94(+3)   | <ul style="list-style-type: none"> <li>· 대구 대실요양병원(64명), 경북 서요양병원 관련(30명) 등 다수 집단감염 발생</li> <li>· 복지부, 코로나19 대응 위해 긴급복지지원제도 개선</li> <li>· 유럽발(發) 입국자 대상 검역 강화 추진</li> <li>· (해외)총 사망자수 10,000명 이상, 이탈리아 34%, 중국 32.5%, 이란 12.8%, 스페인 8.3%, 프랑스 3.7%...잠정 치명률 4.09%</li> </ul>   | <ul style="list-style-type: none"> <li>· 서울시, '코로나19 중증응급 진료센터' 9개소 지정, 유증상 중증환자 즉각 진료</li> </ul>   |
|            | 확진:300<br>완치:64                                |   |   |
| '20.03.21. | 확진:8,799(+147)<br>완치:2,612(+379)<br>사망:102(+8) | <ul style="list-style-type: none"> <li>· 이란 교민 귀국(80명), 유증상자 2명, KOICA 연수센터에서 격리 생활시작</li> <li>· 종교시설, 실내 체육시설, 유흥시설 15일간 운영 중단 권고</li> </ul>   |   |
|            | 확진:324<br>완치:64                                |   |   |
| '20.03.22. | 확진:8,897(+98)<br>완치:2,909(+297)<br>사망:104(+2)  | <ul style="list-style-type: none"> <li>· <b>유럽발 모든 입국자 코로나19 진단검사 실시, 재입입 막기 위한 조치 강화</b></li> <li>- 음성이어도 14일 자가격리 또는 능동감시 통해 사후관리 진행</li> <li>· 복지부, 코로나19 긴급복지지원제도 개선</li> <li>· 요양병원·요양시설 방역 관리 강화</li> <li>· (해외)총 확진자 4일만에 20만~30만 돌파, 중국(27%), 이탈리아(17.8%), 스페인(8.4%), 독일(7.8%), 미국(7.5%) 순, 한국(2.9%)은 8번째</li> <li>· (해외)이탈리아 총 확진자 53,578명, 사망자 4,825명, 잠정 치명률 9.00%</li> </ul>  | <ul style="list-style-type: none"> <li>· 예배강행 의사 밝힌 2,209개 교회 현장 점검, 예배 중지 요청 및 7대 방역수칙의 준수 여부 점검</li> </ul>  |
|            | 확진:324<br>완치:64                                |   |   |
| '20.03.23. | 확진:8,961(+64)<br>완치:3,166(+257)<br>사망:111(+7)  | <ul style="list-style-type: none"> <li>· 추가 확진자 64명 중 해외유입 14건(21.9%), 유럽, 미주 유입 사례 지속 발생</li> <li>· 중대본 정례브리핑 비대면 방식 전환, 15일간 강력한 사회적 거리두기</li> <li>· 유럽발 입국자 유증상 152명 격리시설, 무증상 1,290명 임시생활시설 입소</li> <li>· (해외)전 세계 확진자 전일대비 10.66% 증가, 치명률 4.49%</li> <li>· (해외)0탄 중남미 등 코로나19 진단 키트 요청 및 한국 대양법 공유 요청 증가</li> </ul>  | <ul style="list-style-type: none"> <li>· 서울시, 종교집회 및 감염병 고위험사업장(실내 체육시설, 유흥시설 등) 점검 및 중단 권고</li> </ul>  |
|            | 확진:330<br>완치:64                                |   |   |
| '20.03.24. | 확진:9,037(+76)<br>완치:3,507(+341)<br>사망:120(+9)  | <ul style="list-style-type: none"> <li>· 추가 확진자 76명 중 해외유입 22건(28.9%), 유럽 18건, 미주 4건 등</li> <li>· 중대본, 지자체 고강도 사회적 거리두기 현장점검 지속 실시</li> <li>· (해외)중국 신규확진자 78명 중 74명 해외 역유입, 역유입 대책마련 시급</li> </ul>   | <ul style="list-style-type: none"> <li>· 해외유입 지속 증가, 미국 입국자 전원 자가격리 검토</li> <li>· 서울시, 최대 50만원 재난긴급생활비지원</li> </ul>   |
|            | 확진:336<br>완치:72                                |   |   |
| '20.03.25. | 확진:9,137(+100)<br>완치:3,730(+223)<br>사망:126(+6) | <ul style="list-style-type: none"> <li>· 추가 확진자 100명 중 해외유입 51건(51.0%), 유럽 29건, 미주 18건, 아시아 4건 등</li> <li>· 3.27.부터 미국발(發) 입국자에 대한 검역 강화방안 발표</li> <li>· 저소득층 230만 명 이동 263만 명, 노인일자리 참여자 54만 명에 소비쿠폰 지원</li> <li>· 전국 835만명 건강보험료 경감대상자 지정, 월 건강보험료 50% 3개월 간 지원</li> <li>· 코로나19로 운영 어려운 의료기관 위해 총 4,000억원 규모 융자 추진</li> <li>· (해외)미국 2개월만에 확진자 5만명 넘어 새로운 전염지 오명, 10대 사망자도 발생</li> </ul>   | <ul style="list-style-type: none"> <li>· <b>구로구 소재 교회(만민중앙교회) 확진자 발생</b></li> <li>· <b>서울시 8619억원 추경 시의회 본회의 통과</b></li> <li>· <b>코로나19 피해소상공인 긴급 수혈 "열혈의 약속"</b></li> <li>- 신공공급 확대 및 절차 혁신</li> </ul> |
|            | 확진:348<br>완치:72                                |   |   |

코로나19 발생 현황 및 정부 대응 요약

| 일자         | 국내 발생  | 정부  | 서울시  |
|------------|--|---|--|
| '20.03.26. | 확진:9,241(+104)<br>완치:4,144(+414)<br>사망:131(+5) | <ul style="list-style-type: none"> <li>· 신규확진자 104명중 해외유입관련 39건(유럽25, 미주11, 아시아 3)</li> <li>· 검역강화 위해 인천공항 옥외 워킹스로 진료소 설치, 해외입국자 자가격리 강화</li> <li>· 국립보건연구원, 코로나19 치료제·백신실용화 연구 가속화</li> <li>· 개학연장 지속적인 논의, 강력한 사회적 거리두기 해야 생활방역 전환 가능</li> <li>· 지자체단체별 코로나19로 인한 국민 생활안정 지원 대책 속속 발표</li> <li>· (해외)이탈리아 일 사망 743명, 총 7,503명 사망, 치명률 10.09%</li> </ul>   | <ul style="list-style-type: none"> <li>· 서울 구로콜센터 확진자 160명(콜센터 건물 97명, 접촉자 63명), 수도권 내 가장 큰 집단감염 사례</li> <li>· 서울시 재난긴급생활비 30일 신청, 총117만7천가구에 온라인 5부제, 찾아가는 접수 등으로 신속 지원 계획</li> <li>· 서울시, 신천지 법원하가 취소</li> </ul> |
|            | 확진:361<br>완치:81                                |   |  |
| '20.03.27. | 확진:9,332(+91)<br>완치:4,528(+384)<br>사망:139(+8)  | <ul style="list-style-type: none"> <li>· 대구시 제이미주병원 62명 집단감염 발생                             <ul style="list-style-type: none"> <li>- 대구 대실요양병원과 동일 건물, 26일 1명 확진 후 직원 72명, 환자 286명 전수조사 결과 61명 추가 확진 판정 받음</li> </ul> </li> <li>· 미국발(發) 입국자 검역 강화                             <ul style="list-style-type: none"> <li>- 유증상 87명 공항내 진단검사 후 임시대기시설 대기, 무증상 1,207명 14일간 자가격리, 증상 발생시 즉각 코로나19 진단검사 실시</li> </ul> </li> <li>· <b>정부, 만 7세 미만 자를 둔 200만 가구 아동 40만원 아동돌봄쿠폰 지급</b></li> <li>· 학원, 종교시설 등 휴원 지속 권고 및 사회적거리두기 이행 상황 점검</li> <li>· 보건복지부, WHO에 한국 방역 대응 현황과 경험 공유</li> <li>· 정부, 코로나19 연구 자료(심평원 청구료 및 연구 성과 등) 국제 공개 방안 마련</li> <li>· (해외)총 확진자 50만명 돌파, 중국 16.2%, 이탈리아 14.86%, 미국 14.8% 등</li> </ul> |  |
|            | 확진:376<br>완치:88                                |   |  |
| '20.03.28. | 확진:9,478(+146)<br>완치:4,811(+283)<br>사망:144(+5) | <ul style="list-style-type: none"> <li>· <b>누적 완치자가 확진 격리자 넘어서는 2차 골든 크로스 나타남</b></li> <li>· 대구소재 6개 병원 총85명(제이미주 74, 기타 11)확진됨, 대구시 요양병원 두차례 재검, 대구소재 정신병원 전수조사 결정</li> <li>· 실내체육시설 등 사회적 거리두기 이행상황 점검</li> <li>· 방호복 및 방역물품 국내 생산 기반 확대 계획</li> <li>· (해외)총 확진자 60만명 돌파, 미국 17.4%, 이탈리아 14.4%, 중국 13.5% 등</li> <li>· (해외)미국 확진자 총 104,463명, 사망자 1,702명, 확진자 10만명 돌파한 첫 번째 나라, 뉴욕 주 44,876명으로 절반 차지</li> </ul>  | <ul style="list-style-type: none"> <li>· 구로구 소재 교회(만민중앙교회) 3월 25일부터 현재까지 7명 확진자 확인, 접촉자 조사중(교회 4명, 가족 등 접촉자 3명)</li> </ul>   |
|            | 확진:391<br>완치:93                                |   |  |
| '20.03.29. | 확진:9,583(+105)<br>완치:5,033(+222)<br>사망:152(+8) | <ul style="list-style-type: none"> <li>· 신규확진자 중 해외유입 사례 41건(39%), 누적 412건(유럽 235, 미주109 등)</li> <li>· 보건복지부, 전국 약 200만 가구 1인당 40만원 아동돌봄쿠폰 지급</li> <li>· (해외)이탈리아 총확진자 92,472명 사망자 10,023명, 최초 사망자 1명 넘음</li> <li>· (해외)미국 확진자 12만명 넘음, 사망자 이틀만에 두배 증가, 2천명 돌파</li> </ul>   | <ul style="list-style-type: none"> <li>· 박원순 시장 세계 45개 주요도시 시장들과 '코로나19 공동대응 화상회의' 서울의 노하우 공유</li> </ul>   |
|            | 확진:413<br>완치:93                                |   |  |
| '20.03.30. | 확진:9,661(+78)<br>완치:5,228(+195)<br>사망:158(+6)  | <ul style="list-style-type: none"> <li>· 모든 국가에서 입국하는 해외입국자 전원 14일 원칙적 격리 실시</li> <li>· 심평원 세계 확산 대응 돕기위해 국내 코로나19 환자 데이터 공개</li> <li>· (해외)전 세계 확진자 60만 넘은지 이틀만에 70만명 넘어, 미국(18.7%) 급증</li> </ul>  | <ul style="list-style-type: none"> <li>· 서울시 '비상경제대책TF' 가동, 5인 미만 소상공인 무급휴직자에 월 최대 50만원 지원, 관광업 100억원 지원 등</li> </ul>  |
|            | 확진:434<br>완치:92                                |   |  |
| '20.03.31. | 확진:9,786(+125)<br>완치:5,408(+180)<br>사망:162(+4) | <ul style="list-style-type: none"> <li>· <b>교육부, 최초 초중고 신학기 온라인 개학 실시(4.9.이후 순차적 온라인 개학)</b></li> <li>· 유치원 및 어린이집 휴원 연장, 긴급보육 이용률 증가</li> <li>· 보건복지부 저소득층 230만 명 대상 소비쿠폰 지급 시작</li> <li>· 이탈리아 교민(530명) 임시항공편으로 인천공항 도착 예정(4.1.~2.)</li> </ul>  | <ul style="list-style-type: none"> <li>· 서울시, 코로나19로 매출감소로 이종고 겪는 임차인지원 위한, '착한 임대인' 선정등 다양한 지원 발표</li> </ul>  |
|            | 확진:454<br>완치:107                               |   |  |
| '20.04.01. | 확진:9,887(+101)<br>완치:5,567(+159)<br>사망:165(+3) | <ul style="list-style-type: none"> <li>· <b>4.1.0시부터 모든입국자 14일 자가격리, 단기 체류 외국인 시설격리</b></li> <li>· 어린이집·사회복지시설 휴원연장, 아동 긴급보육 이용률 등 점검</li> <li>· 특별재난지역(대구·경북 등) 취약계층 만성질환자에 의료기기 지원</li> <li>· '코로나19 국민 위험인식' 3차 조사 결과, 응답자의 96% 외출 자제, 모임종교행사 불참 92.3%</li> <li>· (해외)유럽 코로나19 이탈리아 주춤, 프랑스·스페인서 기승</li> </ul>   | <ul style="list-style-type: none"> <li>· 서울시 재난긴급생활비 신청 2일만에 첫 지급 완료</li> <li>· 치매돌봄 등 비대면으로 맞춤형 서비스 지속 제공</li> <li>· 청년 상인이 만든 도시락 취약계층 전달</li> <li>· 여의도한강공원 주차장 폐쇄</li> </ul>                                   |
|            | 확진:478<br>완치:117                               |   |  |

코로나19 발생 현황 및 정부 대응 요약

| 일자         | 국내 발생  | 정부  | 서울시   |
|------------|--|---|---|
| '20.04.02. | 확진:9,976(+89)<br>완치:5,828(+261)<br>사망:169(+4)  | <ul style="list-style-type: none"> <li>· 국내발생 약 83.3%는 집단발생 연관성 확인, 기타 조사·분류 중 사례 10.7%, 해외유입 사례가 6.0%</li> <li>· 국내 코로나19 사망 대구 117명, 경북 41명, 경기 6명, 부산 3명, 울산 1명, 강원 1명으로 대구·경북에 집중(93.5%)</li> <li>· 경기도 전체 확진자 중 약 50%는 교회, 콜센터, 병원 등에서 발생한 집단감염 사례, 최근 의정부성모병원의 환자 발생</li> <li>· 이탈리아 밀라노에서 임시항공편에 탑승한 우리 국민과 그 직계 가족 총 309명 4월 1일 14시 30분에 인천공항에 도착</li> <li>· 보건복지부, 코로나19 등 국내 자체 백신 개발을 위한 대규모 연구 투자, 10년간 2천151억원 지원</li> <li>· 국립보건연구원, 코로나19 치료제 현장 적용을 위한 임상연구 추진</li> </ul> | <ul style="list-style-type: none"> <li>· 서울시민 10명 중 9명 사회적 거리두기 효과 인식, 서울시 대처 긍정평가 80.5%</li> <li>· 종합운동장 대규모 '워킹스루 선별진료소' 설치, 해외 입국자 전원 진단검사 실시</li> <li>· 서울시, 재난긴급생활비 신청 14만2369명, 25명 지급 완료</li> <li>· 서울시, 교육청-지차구 협력하여 노트북 5만2천여대 지원</li> <li>· 사회적경제기업에 총150억원 규모 '코로나19 특별용자 지원'</li> </ul> |
|            | 확진:494<br>완치:127                               |   |   |
| '20.04.03. | 확진:10,062(+86)<br>완치:6,021(+193)<br>사망:174(+5) | <ul style="list-style-type: none"> <li>· 국내 확진자수 1만명 초과, 첫확진자 발생(1.20.) 이후 74일만</li> <li>· 대구 지역사회전파 시작 이래로(2.18.) 45일만에 일일 확진자 10명 미만</li> <li>· 경북 경산시 60대 개인 내과 의사 사망, 국내 첫 의료진 사망자 발생</li> <li>· 정부, <b>긴급재난지원금 대상자 선정 원칙 마련</b>, 건보료 합산 소득하위 70%</li> <li>· 아동돌봄쿠폰 전자상품권 준비완료, 4.13.부터 지급</li> <li>· 코로나19 데이터 기반 임상연구 활성화를 위한 전문가 자문회의 개최</li> </ul>  | <ul style="list-style-type: none"> <li>· 서울시, 여의도 윤종로 버스노선 임시 우회, '벚꽃축제 보다 잠시 멈춤'</li> <li>· 사랑제일교회 집회금지명령 위반으로 고발</li> <li>· 서울시, 코로나19 '시 모니터링 콜시스템' 도입</li> </ul>  |
|            | 확진:513<br>완치:131                               |   |   |
| '20.04.04. | 확진:10,156(+94)<br>완치:6,325(+304)<br>사망:177(+3) | <ul style="list-style-type: none"> <li>· 국내 잠정 완치율 62.27%(50% 돌파 일주일 만), 잠정 치사율 1.72%</li> <li>· <b>중대본, 강화된 사회적 거리두기 2주 연장(4.19.까지)</b></li> <li>- 목표: 일 확진자 수 50명 수준, 감염경로 알 수 없는 사례 5% 이하로 최소화</li> </ul>  | <ul style="list-style-type: none"> <li>· 무증상 해외입국자 검사 강화, 자가격리위반시 무관용 원칙 적용</li> <li>· 서울시, 인천공항 입국자 전용 '외국인관광택시' 투입해 특별수송</li> </ul>   |
|            | 확진:533<br>완치:144                               |   |   |
| '20.04.05. | 확진:10,237(+81)<br>완치:6,463(+138)<br>사망:183(+6) | <ul style="list-style-type: none"> <li>· 중대본, 코로나19 상황가운데 의료인력 안전한 환경 근무할 수 있도록 「감염예방 추진방안」 마련·시행</li> <li>· 해외입국자 GIS 통합상황판 통해 다중 감시체계 구축, 무단 이탈시 '무관용 원칙'에 따라 엄정 처리</li> <li>- 감염병예방법 위반 1년 이하의 징역 또는 1,000만원 이하 벌금(4.5 시행) 부과</li> </ul>   |   |
|            | 확진:558<br>완치:145                               |   |   |
| '20.04.06. | 확진:10,284(+47)<br>완치:6,598(+135)<br>사망:186(+3) | <ul style="list-style-type: none"> <li>· 완치 후 재확진 사례 51건, 현재 재감염보다는 바이러스 재활성화로 판단</li> <li>· 코로나19, 강화된 사회적 거리두기 지속 호소, 국민 피로도 급증</li> <li>· 코로나19 피해 의료기관 지원 「의료기관 긴급지원자금」 융자신청 시작</li> <li>· (해외)일 확진자 10만명 초과, 전세계 확진자 130만명, 미국 확진자 33만명, 사망 9,500여명</li> </ul>   | <ul style="list-style-type: none"> <li>· 서울시, '코로나19 타격' 문화예술계에 총50억 긴급지원</li> </ul>  |
|            | 확진:563<br>완치:151                               |   |   |
| '20.04.07. | 확진:10,331(+47)<br>완치:6,694(+96)<br>사망:192(+6)  | <ul style="list-style-type: none"> <li>· 영업 강행하던 서울시 유흥업소 확진자 발생</li> <li>· 자가격리자 4만6천명, 75명 관련법 위반 사법처리 진행 중</li> <li>· 국립보건연구원, 코로나19 백신 후보물질 제작</li> <li>· WHO 5월 세계보건총회에서 한국 코로나19 대응 경험 기조 발제 요청</li> <li>· WHO 국가별 치명률 격차, 전염 확산 수준, 국가 내 주요 감염군, 의료 인프라, 검사 진행 수로 평가</li> </ul>  | <ul style="list-style-type: none"> <li>· <b>서울시 첫 사망자 발생</b>, 폐암 투병 구로 콜센터 가족</li> <li>· 서울시 자가격리 무단 이탈자 원스트라이크아웃제 적용</li> </ul>  |
|            | 확진:571<br>완치:164<br>사망:2                       |   |   |
| '20.04.08. | 확진:10,384(+53)<br>완치:6,776(+82)<br>사망:200(+8)  | <ul style="list-style-type: none"> <li>· 이태원 술집(J바), 서래마을 술집(L바) 각각 1명, 3명 확진자 발생</li> <li>· 일본, 동선 거짓진술 할 경우 2년 이하 징역, 2천만원 이하 벌금</li> <li>· 보건복지부, 아세안 10개국과 한국의 방역 대응 경험 공유</li> <li>· 고위험집단 방역강화, 학원에 대한 행정명령 강화</li> <li>· 법무부, 활동범위 제한 명령 등 위반 외국인 최초 강제추방</li> <li>· (해외)미국, 코로나 확진자 40만542명(치명률 약 3.2%)...최대 발생지 뉴욕 사망자수 9.11 테러 넘어</li> </ul>  | <ul style="list-style-type: none"> <li>· <b>고강도 '잠시 멈춤' 지속 당부</b></li> <li>· 서울시장 유흥업소 집합금지 명령, 발생업소 118명 전원 자가격리, 전수조사</li> </ul>  |
|            | 확진:581<br>완치:169<br>사망:2                       |   |   |
| '20.04.09. | 확진:10,423(+39)<br>완치:6,973(+197)<br>사망:204(+4) | <ul style="list-style-type: none"> <li>· 대구경북 사태 이후 신규확진자 51일만에 최저 수준, 그러나 재확진 사례 증가</li> <li>· <b>국내 사망 204명(4.9.0시 기준)평균연령 77.4세, 203명이 기저질환자</b></li> <li>· 국내 최초 온라인 개학(고3, 중3)</li> <li>· 일본, 유전자 변이 추적 지속, 의미있는 유전자 변이 발견되지 않아</li> <li>· 단기 대량 검사 위한 "취합검사법" 프로토콜 제작, 집단 감염 선별 유용</li> <li>· 코로나19 대응 손실입은 146개 의료기관 1,020억 원 개산급 지급</li> <li>· (해외)전세계 확진자수 1,50만명 돌파, 미국, 스페인, 이탈리아 등 급증</li> </ul>  | <ul style="list-style-type: none"> <li>· 서울시, 항문미달무허가 엉터리 손소독제 제조업체 적발</li> <li>· 소형아파트다세대주택 등 엘리베이터에 손소독제 10만여개 비치</li> </ul>  |
|            | 확진:592<br>완치:174<br>사망:2                       |   |   |



코로나19 발생 현황 및 정부 대응 요약

| 일자         | 국내 발생   | 정부   | 서울시  |
|------------|---|--|--|
| '20.04.10. | 확진:10,450(+27)<br>완치:7,117(+144)<br>사망:208(+4)<br>---<br>확진:597<br>완치:185<br>사망:2 | <ul style="list-style-type: none"> <li>· 생활방역위원회 1차 회의 개최, 코로나19 장기화 대비</li> <li>· 스페인 교민 4월 11일, 13일 두 차례 특별 항공편으로 인천 도착 예정</li> <li>· <b>보건복지부, 3~5월 특별재난지역 하위 50%, 그 외 지역 하위 40% 가입자 건강보험료 경감(30~50%)</b></li> <li>· 매칭서비스 통해 코로나19 진단도구 수출용 허가 획득</li> </ul>   | <ul style="list-style-type: none"> <li>· 서울시, 여의도 윤중로 버스 노선 우회·주말 한번 더</li> <li>· 서울시, 시내버스 100% 방역...“에어컨 세척으로 코로나19 안심”</li> </ul>   |
| '20.04.11. | 확진:10,480(+30)<br>완치:7,243(+126)<br>사망:211(+3)<br>---<br>확진:600<br>완치:195<br>사망:2 | <ul style="list-style-type: none"> <li>· 자가격리 지침 위반자 전자손목밴드(안심밴드) 착용하여 관리 방안 논의</li> <li>· 전화상담·처방 수가 개선 및 격리실 입원료 적용 개선방안 마련</li> <li>· 단거류 외국인 임시생활시설 의무적 14일 격리(4.1.0시 이후), 현재 81.7% 입소</li> </ul>  |  |
| '20.04.12. | 확진:10,512(+32)<br>완치:7,368(+125)<br>사망:214(+3)<br>---<br>확진:602<br>완치:202<br>사망:2 | <ul style="list-style-type: none"> <li>· 국내 확진자 나흘째 30명 안팎, 완치율 70% 넘어. 그러나 해외 유입, 재확진(111명) 사례 늘어나</li> <li>· 코로나19 자가격리자 투표 관련 방역지침 마련<br/>- 일반인과 자가격리자 동선 최대한 분리, 선거 관리 요원의 감염 노출 최소화 원칙</li> <li>· 4.13.0시부터 미국발 입국자 전원 자가격리 후 3일 이내 모두 진단검사 실시</li> </ul>   | <ul style="list-style-type: none"> <li>· 서울시 4월 신규확진자 중 57%가 20~30대, 나와 취약자들 위해 '잠시 멈춤' 당부</li> </ul>  |
| '20.04.13. | 확진:10,537(+25)<br>완치:7,447(+79)<br>사망:217(+3)<br>---<br>확진:610<br>완치:214<br>사망:2  | <ul style="list-style-type: none"> <li>· 코로나19 재확진 현재 116명(4.13.0시), 누적 확진 중 약 1.1%(대구경북 다수)</li> <li>· SNS '사회적 거리두기' 키워드 정보량 최근 5일 사이 약 60% 감소</li> <li>· 금주 후반, 사회적 거리두기 성과 평가, 생활방역 체제로의 전환여부 논의</li> <li>· <b>코로나19 관련 자가격리 조치 2차례 위반 60대, 구속영장 첫사례</b></li> <li>· 보건복지부, 코로나19 극복을 위한 아동돌봄쿠폰, 약 230만 아동에 1인당 40만원 돌봄포인트 지급 완료</li> </ul>             | <ul style="list-style-type: none"> <li>· 서울시, 알바 잃은 892명 청년수당(2개월 1인당 50만원) 조기지급</li> <li>· 서울신용보증재단, 대규모 인력 투입 보증처리속도↑</li> <li>· 서울시 코로나 블루 방지위해 다양한 프로그램 제공</li> </ul>            |
| '20.04.14. | 확진:10,564(+27)<br>완치:7,534(+87)<br>사망:222(+5)<br>---<br>확진:613<br>완치:228<br>사망:2  | <ul style="list-style-type: none"> <li>· 코로나19 재확진 124명(4.14.0시), 방역당국 바이러스 변이 관계 조사</li> <li>· 美 보건복지부 장관 요청, 우리의 코로나19 대응 경험 공유</li> <li>· 정부, 코로나19 치료제·백신 개발의 조기 성공을 지원하기 위한 범정부 지원 체계 운영 방안 마련</li> <li>· 일본 4.14.(화)부터 권역 감염병 전문병원과 국가지정 입원치료 병상 운영 참여희망기관 공모</li> <li>· <b>WHO 코로나19 특사, 마스크 착용 보편적 일상 될 것...1850년 콜레라 후 적응했던 혁명과 같아</b></li> </ul> | <ul style="list-style-type: none"> <li>· 서울시 3월 감소했던 통행량 4월 증가추세, 느슨해진 사회적 거리두기</li> <li>· 서울시, 주민참여형 마스크 생산단체에 MB필터 74만장 지원</li> <li>· 집에서 박물관 체험...서울역사박물관 전시 온라인 VR서비스</li> </ul> |
| '20.04.15. | 확진:10,591(+27)<br>완치:7,616(+82)<br>사망:225(+3)<br>---<br>※미발표                      | <ul style="list-style-type: none"> <li>· 신규 확진자 27명 중 11명 수도권, 재확진 지속 증가(133명)</li> <li>· 제21대 국회의원 선거, 발열체크, 손세정제 사용, 투표 대기 1m 거리두기, 투표 시 비닐장갑 착용 등 방역 철저</li> <li>· WHO 기준 한국 코로나 위험 '3단계'로 내려와...‘총선 휴일’ 생활방역 전환 고비</li> </ul>  | <ul style="list-style-type: none"> <li>· 박원순 서울시장, 이란 테헤란 시장 코로나19 대처협력 방안 화상통화</li> <li>· 서울시, 긴급경영안정자금·서울사랑상품권 등 지자체 상권살리기 노력</li> </ul>   |
| '20.04.16. | 확진:10,613(+22)<br>완치:7,757(+141)<br>사망:229(+7)<br>---<br>확진:619<br>완치:250<br>사망:2 | <ul style="list-style-type: none"> <li>· <b>코로나19 재확진 141명</b>, 검사 오류, 죽은 바이러스 '조각' 가능성 두고 조사</li> <li>· <b>정부, 긴급재난지원금 세부기준 발표</b>, 고액자산가 제외, '20.3월 기준 건보료 소득하위 70% 해당자</li> <li>· 제2차 생활방역위원회 개최, 생활방역 전환 가능성, 준비사항 등 논의</li> <li>· 국립보건연구원, 코로나19 예방 백신 후보물질 국내 임상1·2상 진행 예정</li> <li>· 질병, 코로나19 환자 혈액 및 배설물(노, 분변)을 통한 전파가능성 확보</li> </ul>           | <ul style="list-style-type: none"> <li>· <b>서울시, 재난긴급생활비 신청 55만 돌파</b>, 1인가구(36.2%), 40대(22.6%) 신청률 가장 높아</li> <li>· 코로나19 마음 돌보는 온라인 캠페인 및 의료진 헌신 감사와 존경 블루라이트 캠페인 전개</li> </ul>    |
| '20.04.17. | 확진:10,635(+22)<br>완치:7,829(+72)<br>사망:230(+1)<br>---<br>확진:621<br>완치:268<br>사망:2  | <ul style="list-style-type: none"> <li>· 검역소 신규 확진자 11명(신규 확진자 중 50% 이상), 입국자들의 2주간 자가격리 수칙 철저한 준수 필요</li> <li>· 민관합동 코로나19 치료제, 백신제 개발「범정부 실무추진단」 발족</li> <li>· 국민연금, 위기대응 TF가동 등 코로나19 대응</li> <li>· 생활방역 관련 대국민 의견수렴, '아프면 쉬다', '손씻기', '2회 환기 및 소독' 등 생활방역 지침 준비</li> </ul>   | <ul style="list-style-type: none"> <li>· 서울시민 97% 생활방역 전환 필요, 그러나 63.6% 아직 이르지, 통제 가능 대응체계 갖춰야</li> </ul>  |

코로나19 발생 현황 및 정부 대응 요약

| 일자         | 국내 발생  | 정부   | 서울시   |
|------------|--|--|---|
| '20.04.18. | 확진:10,653(+18)<br>완치:7,937(+108)<br>사망:232(+2) | <ul style="list-style-type: none"> <li>· 재확진자 163명, 대구 41.1%, 재발까지 13.5일 소요, 무증상 52.6% 등, 2차 전파 여부 단정 못해</li> <li>· 논산 훈련소 2명 확진자 발생(전날 포함 3명, 모두 신천지 신도), 집단감염 우려</li> <li>· 4.1.~12. 해외입국자 일평균 3,611명, 20~30대 40%, 해외유학생 등 입국 지속</li> <li>· 4.11. 1차 입국한 스페인 귀국 국민 39명 중 12명 유증상, 1명 양성 판정</li> </ul>  |   |
|            | ※미발표   |  |   |
| '20.04.19. | 확진:10,661(+8)<br>완치:8,042(+105)<br>사망:234(+2)  | <ul style="list-style-type: none"> <li>· 사회적 거리두기 즉시 완화 국민 36.7% 동의, 63.3% 반대</li> <li>· <b>중대본, 5월 5일 까지 완화된 사회적 거리두기 추진, 불확실한 감염경로, 세계적 대유행 등 위험요인 존재</b> <ul style="list-style-type: none"> <li>- 위해도 상대적으로 낮은 실외·보산시설 단계적 운영 재개 등</li> <li>- 일상 복귀 아닌, 생활방역으로 전환하기 위한 준비</li> </ul> </li> <li>· 공적마스크 대리 구매 시 가족관계증명서 인정 등</li> <li>· 보건복지부, 한-중남미 코로나19 대응 웹 세미나, 코로나19 대응 경험 중남미 국가와 공유</li> </ul>   | <ul style="list-style-type: none"> <li>· 서울 지하철 '코로나19' 제로 비결 알려달라, 남미 45개국 지하철 운영 협회 요청으로 화상회의 진행</li> </ul>   |
|            | 확진:624<br>완치:288<br>사망:2                       |  |   |
| '20.04.20. | 확진:10,674(+13)<br>완치:8,114(+72)<br>사망:236(+2)  | <ul style="list-style-type: none"> <li>· 해외유입 확진자 1,006명(4.20.0시), 20~30대 비율 높고, 지역 사회 감염 유도 확진자 6.1% 157명 확진자 발생</li> <li>· 보건복지부 G20 화상 보건장관회의, 코로나19 대응 경험 공유, 보건복지 분야 국제 공조 강조</li> <li>· 코로나19 예방 위한 시험 방역 관리 안내서 마련, 감염관리 책임자 지정하고 좌석 간격은 1.5m 이상</li> <li>· 초등학교 저학년(1~3학년) 학생들 온라인 개학</li> <li>· 교육부 5월 고3부터 단계적 등교 개학여부 다음 주 확정, 오늘 초1~3 온라인 개학, 접속장에 최대 고비</li> <li>· 전 세계 확진자수 2,335,433명(치명률 7.02%), 전일대비 3.24% 증가 (영국 5.12%, 미국 3.19% 등)</li> </ul> | <ul style="list-style-type: none"> <li>· <b>박원순 시장, 글로벌 리더들과 '코로나19 화상 세미나' 서울시의 방역 경험과 노하우 소개</b></li> <li>· 서울시, '코로나19 운영난' 어린이집 고용유지 위한 인건비 75억, 방역물품 63억 긴급지원</li> <li>· 서울시 모든 소상공인 무급휴직자에 고용유지 지원금 지급, 근로자 2개월 최대 100만원까지</li> </ul> |
|            | 확진:624<br>완치:304<br>사망:2                       |  |   |
| '20.04.21. | 확진:10,683(+9)<br>완치:8,213(+99)<br>사망:237(+1)   | <ul style="list-style-type: none"> <li>· <b>중대본 생활 속 거리두기 지침 발표</b>, 후속 조치 원활한 추진위한 추진 체계 구축, 법령 개정 등 추진</li> <li>· 공공 실외체육시설(축구장, 야구장, 간이운동장 등), 국립공원, 자연휴양림 등 <b>제한적 개방 계획</b></li> <li>· 교육부 '신학기 개학 준비 추진단' 논의, 초·중·고 등교 시기방법 5월 초 생활방역 전환 여부 연계해 결정</li> </ul>  | <ul style="list-style-type: none"> <li>· 서울시, 코로나19로 위축된 외국인투자기업에 고용 및 교육훈련 보조 '고용유지지원금' 최대 2억 원</li> <li>· 가락강서 농수산물도매시장 2,834개 임대시설료 6개월간 50% 감면</li> <li>· 코로나19 기간 동안 3만여 노인에 맞춤형봉사서비스 제공</li> </ul>                                    |
|            | 확진:626<br>완치:315<br>사망:2                       |  |   |
| '20.04.22. | 확진:10,694(+11)<br>완치:8,277(+64)<br>사망:238(+1)  | <ul style="list-style-type: none"> <li>· 코로나19 경보 두달째 '심각', 정부 '하향 검토 안해'</li> <li>· 중화항체 형성 된 완치자 중 48% 코로나19 양성 반응, 바이러스 체내 잔류 기간 차이 등 추가 연구 진행 예정</li> <li>· <b>생활 속 거리두기 집단방역 기본수칙 공개(2회 환기, 방역관리자 지정 등)</b></li> <li>· 코로나19 대응 국제 방역협력 총괄 TF 운영, 국제사회 협력 요청 체계적 부응</li> </ul>  | <ul style="list-style-type: none"> <li>· 서울시, 감염취약 민간 다중이용시설에 비접촉식 체온계 6만5천개 지원</li> <li>· 의료인 한신에 감사하는 블루라이트 캠페인 참여 잇따라</li> </ul>   |
|            | 확진:628<br>완치:322<br>사망:2                       |  |   |
| '20.04.23. | 확진:10,702(+8)<br>완치:8,411(+134)<br>사망:240(+2)  | <ul style="list-style-type: none"> <li>· 국내 사망자 240명(4.23.0시), 치명률 2.24%, 대구경북 90.9%, 65세 이상 85.8%</li> <li>· <b>감염병 전담병원 조정 방안 6개 병원(7,500병상) 시·도·위 최소 유지 감축조정</b></li> <li>· 의료인 응원캠페인(#덕분에합시다) 4.16시작 8일째 진행 중 각처 감사존경 이어져</li> <li>· 「감염병 예방 및 관리에 관한 법률」 하위법령 개정안 입법예고                             <ul style="list-style-type: none"> <li>- 감염병 예방관리 및 지원강화, 감염병병원체 관리 안전성 확보, 백신 수급관리 강화 등 기타 사항</li> </ul> </li> </ul>                                    | <ul style="list-style-type: none"> <li>· 서울시, 연매출 2억원 미만 자영업자에 '생존자금' 70만원×2개월 현금지급</li> </ul>  |
|            | 확진:628<br>완치:342<br>사망:2                       |  |   |
| '20.04.24. | 확진:10,708(+6)<br>완치:8,501(+90)<br>사망:240(-)    | <ul style="list-style-type: none"> <li>· <b>코로나19 치료제·백신개발 범정부 지원단 본격 가동</b> <ul style="list-style-type: none"> <li>- 치료제·백신개발 동향 점검, 연구 지원을 위한 제도개선 추진 등</li> </ul> </li> <li>· 생활 속 거리 두기 분야별 세부 지침(초안) 공개</li> <li>· 코로나19 등교 대비 학교 방역 준비상황 점검</li> <li>· <b>자가격리 이탈자 관리 강화, 안심밴드 4.27.부터 착용 관리 예정</b></li> </ul>   | <ul style="list-style-type: none"> <li>· 서울시, 신천지 유관단체 HWPL 법인설립허가 취소</li> <li>· 서울신용보증재단, 소상공인 15%이상 고리 대출→1.5% 저금리 전환</li> <li>· 서울교통공사, 사랑의 헌혈·농산물 기부로 코로나19 극복 동참</li> </ul>  |
|            | 확진:628<br>완치:362<br>사망:2                       |  |   |



코로나19 발생 현황 및 정부 대응 요약

| 일자         | 국내 발생   | 정부  | 서울시   |
|------------|---|---|---|
| '20.04.25. | 확진:10,718(+10)<br>완치:8,635(+134)<br>사망:240(-)<br>※미발표                     | <ul style="list-style-type: none"> <li>· 중대본, 의료진과 방역 관계자들에 예술 통한 '치유(힐링)' 프로그램 제공 계획</li> <li>· 4.11. 1차 귀국한 스페인 귀국 국민 39명, 4.26. 임시생활시설 퇴소</li> <li>- 4.13. 2차 입국 스페인 귀국 국민 43명, 4.28. 자가격리 조치 해제 예정</li> </ul>   |   |
| '20.04.26. | 확진:10,728(+10)<br>완치:8,717(+82)<br>사망:242(+2)<br>※미발표                     | <ul style="list-style-type: none"> <li>· 중대본, 코로나19 정부 대책 실효성 향상 위해 '<b>코로나19 정책 대응 패키지 홍보 강화 계획 마련</b> 논의</li> <li>· 사회복지시설 방역관리 이행 사항 점검</li> <li>- 1단계 시설 전체 자체 점검 체크리스트, 2단계 지자체 중 10% 선정 현장점검 실시, 3단계 보건복지부 일부 시설 지자체와 합동점검 5.1.까지 완료</li> </ul>   |   |
| '20.04.27. | 확진:10,738(+10)<br>완치:8,764(+47)<br>사망:243(+1)<br>확진:629<br>완치:393<br>사망:2 | <ul style="list-style-type: none"> <li>· 생활속 거리두기 이행 관련 부처별 방역지침 마련, 공공 시설 단계적 운영 재개 계획 마련</li> <li>· 요양병원, 생활시설 등 고위험 집단시설 중 확진자 발생 기관 대상 주2회 주기적 재검 실시 계획</li> </ul>  | <ul style="list-style-type: none"> <li>· 박원순 시장, 「제1회 WEA 컨퍼런스:팬데믹과 동아시아」 주제 발표</li> <li>· 서울시민, 감염병 대유행 직후 '실업보다 감염병이 더 위험' 인식(서울서베이)</li> </ul>                               |
| '20.04.28. | 확진:10,752(+14)<br>완치:8,854(+90)<br>사망:244(+1)<br>확진:633<br>완치:427<br>사망:2 | <ul style="list-style-type: none"> <li>· <b>코로나19 발생 100일</b>, 중국 유입→신천지, 대구·경북 중심 지역 사회 전파→수도권 집단감염→해외유입 확산</li> <li>· <b>코로나19 대응 국제 방역협력 총괄 TF 1차 회의 개최</b></li> <li>- 국제 방역협력 총괄 T/F 운영계획안 및 「K-방역」주제별 웹세미나(webinar) 시행계획안에 대해 협의하였음</li> <li>· 안심밴드, 자가격리자 안전관리 앱 등 활용 자가격리자 관리 강화</li> <li>· 국민안심병원 시행(2.24.)이후 현재 상급종합병원 29개 포함, 총34개 운영</li> </ul>                                  | <ul style="list-style-type: none"> <li>· 서울시 재난긴급생활비 8 월말까지 사용 연장(4.26. 현재 144만 가구 신청)</li> <li>· 코로나19 피해 예술인 긴 급지원 15억 추가 투입</li> <li>· 장애인활동지원사 3만명 방역물품지원</li> </ul>        |
| '20.04.29. | 확진:10,761(+9)<br>완치:8,922(+68)<br>사망:246(+2)<br>확진:633<br>완치:437<br>사망:2  | <ul style="list-style-type: none"> <li>· 재확진 277명(4.28.기준) <b>바이러스 재활성화 불가능</b>, 완치 후 민감도 높은 PCR 검사시 잔재 검출 확률 높아</li> <li>· 확진자 5% 소아·청소년, 신천지 관련 41.6%, 성인보다 증상 경미, 사망하거나 중증 진행한 환자 없었음</li> <li>· <b>연휴기간(4.30.~5.5.) 지자체별 코로나19 대비 특별방역대책 마련</b></li> <li>· 대구·경북 16개 생활치료센터 4.30. 운영 종료(총3,037명 환자 완치)</li> <li>· 코로나19 진단키트 FDA 긴급사용승인 총 4개, 복지부 등 취득 온라인 설명회 개최</li> </ul>            | <ul style="list-style-type: none"> <li>· 서울시, <b>코로나19 대응 최신 지침 앱으로 확인, 전국 최초 모바일 서비스</b></li> <li>· 서울어린이대공원, 어린이날 행사 전면 취소</li> </ul>   |
| '20.04.30. | 확진:10,765(+4)<br>완치:9,059(+137)<br>사망:247(+1)<br>확진:633<br>완치:453<br>사망:2 | <ul style="list-style-type: none"> <li>· 신규확진자 4명 모두 해외유입, <b>국내 발생 최초 0명 기록</b></li> <li>· 코로나19 의료진 응원 캠페인 "덕분에 챌린지" 활발히 진행</li> <li>· 황금연휴 기간 관광지 및 인근지역 방역수칙 점검 강화 계획</li> </ul>  | <ul style="list-style-type: none"> <li>· 서울시, 코로나19 경제부담 줄이기 위해 기후변화기금 금리 대폭 인하</li> </ul>  |
| '20.05.01. | 확진:10,774(+9)<br>완치:9,072(+13)<br>사망:248(+1)<br>확진:634<br>완치:455<br>사망:2  | <ul style="list-style-type: none"> <li>· 국립문화시설(박물관, 미술관, 도서관) 부분적 운영 재개 계획 발표</li> <li>· 체류 자격 상실한 약39만 외국인 및 노숙인 등 방역관리 방안 발표</li> </ul>  | <ul style="list-style-type: none"> <li>· 박원순 시장, 5일 프루야 구 개막 앞두고 경기장 방역 직접 챙겨</li> <li>· 코로나19 지친 시민 응원 위한 '산속영화관;자동차 극장', 온라인 전시 오픈</li> </ul>                                 |
| '20.05.02. | 확진:10,780(+6)<br>완치:9,123(+51)<br>사망:250(+2)<br>확진:635<br>완치:463<br>사망:2  | <ul style="list-style-type: none"> <li>· 중대본 수도권 일부지역 요양병원 표본 진단검사 결과 모두 음성</li> <li>- 서울 구로구, 은평구, 경기 성남시, 의정부시, 군포시 등 5개 시군구 전체 요양 병원 6,544명. 코로나19 검체취합검사 방법 활용 진단검사 결과 모두 음성판정</li> <li>· 선별진료소 발생 초기 257개소(1.27.), 최대 639개소(3.20.)확대, 운영 축소해 현재 638개소(5.1.)운영 중</li> <li>- 코로나19 발생 양상 및 수요 변화에 따라 자동차 이동형, 도보 이동형 등 다양화 운영</li> <li>- 향후 운영성과 평가, 포스트 코로나 대비를 위한 사전준비 계획 중</li> </ul> |   |
| '20.05.03. | 확진:10,793(+13)<br>완치:9,183(+60)<br>사망:250(-)<br>확진:637<br>완치:473<br>사망:2  | <ul style="list-style-type: none"> <li>· <b>5일로 사회적 거리두기 종료, 6일부터 생활 속 거리 두기 전환 발표</b></li> <li>- 사회적 거리두기 기간동안 신규 확진자 감소, 집단발생 감소, 방역망 내 관리 비용 안정화</li> <li>- 운영중단 공공시설 위험도 고려 방역지침 마련 후 단계적 운영 재개</li> <li>- 생활속 거리두기 개인, 집단 방역 기본 수칙 및 보조수칙 발표</li> </ul>  | <ul style="list-style-type: none"> <li>· 서울시, 제2회 추경 통해 <b>총2조8,329억원 코로나 대응 긴급지원</b></li> <li>· 5월 어린이날 공원 내 모든 행사 전면 취소</li> <li>· 생계위기 특수고용·프리랜서에 특별지원금 50만원 현금지급</li> </ul> |

심 각

코로나19 발생 현황 및 정부 대응 요약

| 일자         | 국내 발생  | 정부  | 서울시  |
|------------|--|---|--|
| '20.05.04. | <ul style="list-style-type: none"> <li>확진:10,801(+8)</li> <li>완치:9,217(+34)</li> <li>사망:252(+2)</li> </ul> | <ul style="list-style-type: none"> <li>· 코로나19 대응 국제 방역협력 총괄 TF 주관 전 세계 보건의료 관계자와 함께 “K-방역 제1차 웹세미나” 개최</li> <li>· 국민대상 생활방역 의견수렴, “아프면 3~4일 쉬는게 제일 어려워”</li> <li>· 중대본 건강보험 선지급제도 5월에서 6월까지, 1개월 연장 추가 지원</li> <li>· 코로나19 장기화 대비 의료이용체계 개선 방안 발표                             <ul style="list-style-type: none"> <li>- 호흡기전담클리닉 지정·운영, 전화상담·처방 운영 개선 등</li> </ul> </li> </ul>        |  |
|            | <ul style="list-style-type: none"> <li>확진:637</li> <li>완치:481</li> <li>사망:2</li> </ul>                     |   |  |
| '20.05.05. | <ul style="list-style-type: none"> <li>확진:10,804(+3)</li> <li>완치:9,283(+66)</li> <li>사망:254(+2)</li> </ul> | <ul style="list-style-type: none"> <li>· 중대본, 감염병 전담병원 병상운영 조정, 감축 계획 발표                             <ul style="list-style-type: none"> <li>- (4.23.)9개병원 500여개 병상,(4.28.)8개병원 1,200여개 병상 감축</li> <li>- 5월 6일 7개 전담병원 지정해제 등 총 1,725병상 감축 계획</li> </ul> </li> </ul>   |  |
|            | <ul style="list-style-type: none"> <li>확진:637</li> <li>완치:489</li> <li>사망:2</li> </ul>                     |   |  |
| '20.05.06. | <ul style="list-style-type: none"> <li>확진:10,806(+2)</li> <li>완치:9,333(+50)</li> <li>사망:255(+1)</li> </ul> | <ul style="list-style-type: none"> <li>· 코로나19 치료제·백신 개발기업 애로사항 신속 해결                             <ul style="list-style-type: none"> <li>- 현재 치료제 분야 14개사(社)와 백신 분야 7개사를 중점 지원 후보군으로 설정하여 개발 현황, 기업 지원 수요 등을 파악하여 관리 중임</li> <li>- 코로나19 치료제·백신개발 범정부 지원단은 기업의 어려움을 신속히 해결하기 위해 5월 6일(수)과 7일(목) 보건산업혁신창업센터(서울 중구)에서 코로나19 치료제·백신 개발기업 심층 상담을 진행함</li> </ul> </li> </ul>               | <ul style="list-style-type: none"> <li>· 박원순 시장, 코로나19 방역협조 요청 천주교, 기독교계 대표와 만남</li> <li>· <b>서울형 생활속 거리두기 발표</b></li> <li>· <b>서울시, 코로나19 대응 노하우 해외공유 사이트 오픈, 방문 2백만부 돌파</b></li> <li>· 서울시, 50인 미만 사업체까지 고용유지지원금 추가지원</li> </ul> |
|            | <ul style="list-style-type: none"> <li>확진:637</li> <li>완치:494</li> <li>사망:2</li> </ul>                     |   |  |
| '20.05.07. | <ul style="list-style-type: none"> <li>확진:10,810(+4)</li> <li>완치:9,419(+86)</li> <li>사망:256(+1)</li> </ul> | <ul style="list-style-type: none"> <li>· <b>용인 66번 확진자 발생</b>, 연휴동안 <b>이태원 클럽 5개 업소 방문</b> 및 수원, 성남, 강원도 등 방문, 전 지역 추가확산 우려</li> <li>· 생활속 거리두기 국민 참여 위한 홍보 적극 진행, 다양한 콘텐츠 개발 계획</li> <li>· 코로나19 보건복지부-질병관리본부 온라인 외신 브리핑 개최                             <ul style="list-style-type: none"> <li>- 외신 브리핑을 통해 우리나라의 코로나19 대응 방역에 관하여 정책과 기술이 어우러진 종합 정보 전 세계 알리</li> </ul> </li> </ul> | <ul style="list-style-type: none"> <li>· 박원순 시장, 콜롬비아 부통령에 코로나19 대응 노하우 공유</li> <li>· 시립 은평병원, 코로나19 극복위한 ‘발달장애아동 및 가족 행동지침’ 안내</li> </ul>   |
|            | <ul style="list-style-type: none"> <li>확진:637</li> <li>완치:508</li> <li>사망:2</li> </ul>                     |   |  |
| '20.05.08. | <ul style="list-style-type: none"> <li>확진:10,822(+12)</li> <li>완치:9,484(+65)</li> <li>사망:256(-)</li> </ul> | <ul style="list-style-type: none"> <li>· 이태원 클럽 집단감염 관련 확진자 15명 이상 추가, 총 19명</li> <li>· 중대본 이태원 클럽관련 지방자치단체와 상황 공유 위한 긴급회의 소집</li> <li>· <b>클럽 등 유흥시설 한달간 행정명령 시행(5.8.20시부터)</b></li> <li>· 범정부 지원으로 코로나19 치료제·백신 개발 가속화</li> <li>· 코로나19 상사감시체계 강화 위한 SARI, ARI 감시대상 의료기관 확대 운영</li> <li>· K-방역모델 국제표준화 위한 민관 전문가 협의회 본격 가동</li> <li>· 식문화 개선, 외식문화 개선을 통한 생활 방역 추진 계획 발표</li> </ul> | <ul style="list-style-type: none"> <li>· 휴관했던 63개 문화시설 단계별 운영 재개</li> <li>· 코로나 피해 여행사에 전 국 최초 현금지원 시작</li> <li>· <b>이태원 일대 유흥시설 44개소 긴급점검</b></li> </ul>  |
|            | ※미발표   |   |  |
| '20.05.09. | <ul style="list-style-type: none"> <li>확진:10,840(+18)</li> <li>완치:9,568(+84)</li> <li>사망:256(-)</li> </ul> | <ul style="list-style-type: none"> <li>· 이태원 클럽 집단감염 사태로 인한 확진자, 검사 수요 다시 급증</li> <li>· 지자체별 용인시 확진자 관련 방역조치 실행 점검                             <ul style="list-style-type: none"> <li>- 서울시, 인천시, 강원도, 경기도 중심 용인시 확진자 관련 방역조치 현황 및 계획 점검</li> </ul> </li> <li>· 수도권(서울, 인천, 경기) 코로나19 병상 공동대응체계 구축 계획 마련</li> </ul>   | <ul style="list-style-type: none"> <li>· <b>박원순 시장, 서울시내 모든 유흥시설 집합금지 명령 발표</b></li> <li>· 용인66번 확진자 관련 동선 조사, 1,500여명 대상 유선 출입여부 및 동선 확인 등</li> </ul>   |
|            | ※미발표   |   |  |
| '20.05.10. | <ul style="list-style-type: none"> <li>확진:10,874(+34)</li> <li>완치:9,610(+42)</li> <li>사망:256(-)</li> </ul> | <ul style="list-style-type: none"> <li>· 용인시 확진자 관련, 지자체별 유흥시설 합동점검 실시, 접촉자·방문자 신속 진단검사 추진 중, 주말 비상 선별검사체계 지속 유지</li> <li>· 중대본 일반 국민 대상 코로나19 항체가(면역도) 조사 계획 발표</li> <li>· 5.13.~5.29. 권역별 대학 방역 관리 현황 현장 점검 실시</li> </ul>   | <ul style="list-style-type: none"> <li>· 서울시민 코로나19 경각심 30~40대 가장 높아, 76.5% 서울시 대응 신뢰, 당면과제 1순위 경제 회복</li> </ul>   |
|            | <ul style="list-style-type: none"> <li>확진:669</li> <li>완치:541</li> <li>사망:2</li> </ul>                     |   |  |
| '20.05.11. | <ul style="list-style-type: none"> <li>확진:10,909(+35)</li> <li>완치:9,632(+22)</li> <li>사망:256(-)</li> </ul> | <ul style="list-style-type: none"> <li>· 이태원 클럽 집단감염 86명(5.11.0시), 수도권 79명, 남성 78명, 20대가 58명으로 가장 많아</li> <li>· 이태원 관련 감염확산으로 등교수업 일정 조정, 고3 등교수업 당초 5.13.에서 5.20.로 1주 연기 등</li> <li>· 중대본, 코로나19 지역사회 취약집단 시설 강화 위해 요양병원, 정신병원 진단검사 적용 확대</li> </ul>   | <ul style="list-style-type: none"> <li>· <b>서울시 코로나19 이태원 클럽 집단감염 관련 익명 검사도 불사, 유사유흥업소 방역수칙 단속 강화</b></li> <li>· 서울시, 대중교통 6월 중 혼잡도 회복 예상, ‘생활속 거리두기’방안 발표 “승객 분산·혼잡시 마스크 필수”</li> </ul>   |
|            | <ul style="list-style-type: none"> <li>확진:690</li> <li>완치:547</li> <li>사망:2</li> </ul>                     |   |  |

심각

코로나19 발생 현황 및 정부 대응 요약

| 일자         | 국내 발생   | 정부   | 서울시  |
|------------|---|--|--|
| '20.05.12. | 확진:10,936(+27)<br>완치:9,670(+38)<br>사망:258(+2) | <ul style="list-style-type: none"> <li>· 이태원클럽 집단감염 102명(5.12.0시), 첫 환자 보고 엿새 만에 100명 넘어(클럽 방문자 73명, 그 외 29명)</li> <li>· 검사 대상 범위를 확대 일4,000~5,000건 수준 진단 검사 1만 2000건 이상으로 증가(5.11일 4,604건 → 5.12일 12,398건)</li> <li>· 중대본 ARI, SARI 등 호흡기 감염 감시 체계 코로나19 감염 추가, 대상 의료기관 확대 환자 발생 감시</li> <li>· 보건복지부 '20년 상반기 '적극 행정통한 코로나19 방역', '국민 건강 보호', '신속한 경제지원' 등 행정 우수사례 발표</li> <li>· 긴급재난지원금 온라인 신청 첫날 180만7715가구 신청, 서울 40여만 가구, 경기 47만여 가구 등 수도권이 48.1%</li> <li>· (해외)중국 다시 두 자릿수 확진자 증가 비상, 무증상 슈퍼전파자, 우한에서도 다시 집단감염 사례 확인</li> </ul> | <ul style="list-style-type: none"> <li>· 용산구 워크스루 선별진료소 개소, 300~400명 진출...익명조사 실시 후 검사건수 2배가량 증가</li> <li>· 서울시 기지국 접촉자 10,905명, 카드이용자 494명 명단 확보, 검사 및 자가격리 통보</li> <li>· 박원순 시장, 포스트 코로나 시대 정책토론회 기조 연설 통해 '표준도시 서울' 만들기 5대 비전 제시</li> </ul> |
|            | 확진:703<br>완치:554<br>사망:2                      |  |  |
| '20.05.13. | 확진:10,962(+26)<br>완치:9,695(+25)<br>사망:259(+1) | <ul style="list-style-type: none"> <li>· 이태원 집단감염 119명(5.13.19시), 서울 확진자 69명, 대다수 확진자 2~30대로 활동반경 넓고 접촉자 많아</li> <li>· 이태원 클럽·주점 9곳 방문자 전수조사, 신용카드 내역 조회, 기지국 접촉자 파악 등 방문자 신속 추적 노력</li> <li>· 코로나19 대응 국제 방역협력 총괄TF 5월 13일 제2차 웹세미나 개최(5.4. 1차 웹세미나 73개국 903명 시청)</li> <li>· 코로나19 감염병 전담의료기관 '손실보상' 신속 지급, '용자지원 확대', '건강 보험 특별 재정지원' 등 추진 결정</li> <li>· 외교부 코로나19 모범 대응 등 국제사회 신뢰 바탕 '유엔 보건안보 우호국 그룹' 출범 주도</li> </ul>  | <ul style="list-style-type: none"> <li>· 서울시 3번째 사망자 발생, 82세 남성 3월 완치 후 급성호관중후군으로 숨져</li> <li>· 서울시 익명검사 실시 후 보건소 검사수요 6~10배 폭증(12일 8,343건)</li> <li>· 서울시 '무증상 전파' 확산 차단 위해 '선제 검사 위원회' 설치, 풀링 검사 등 해법 찾아갈 계획</li> </ul>                      |
|            | 확진:708<br>완치:558<br>사망:3                      |  |  |
| '20.05.14. | 확진:10,991(+29)<br>완치:9,762(+67)<br>사망:260(+1) | <ul style="list-style-type: none"> <li>· 코로나19 신규 확진 29명(5.14.0시)중 26명 국내발생, 3차 전파 추정 사례보고, 4차, 5차 등 'N차 감염' 연쇄감염 가속 우려</li> <li>· 15개 시도 유흥시설 집합금지, 11개 시도 감염검사 시행, 9개 시도 대인접촉 금지 등 확산 방지 지속 조치</li> <li>· 학부모 불안감 커져, 교육부 이번 주중 방역 당국 분석 지켜보며 다음 주 초 등교 추가 연기 여부 발표</li> <li>· 제3차 비상경제 중대본 회의, '감염병 대응 산업 육성 방안' 발표, 방역·예방, 검사 진단, 치료 등 3단계 산업 육성 계획</li> </ul>   | <ul style="list-style-type: none"> <li>· 서울시 4번째 사망자 발생, 61세 남성 3월 완치 후, 세균성 폐렴으로 숨져</li> <li>· 서울시 익명검사 도입 후 검사건수 8배 증가, 누적 검사수 2만4082건, 박원순표 '익명검사' 전국 확대</li> <li>· 서울시 15일부터 학원 1212곳 방역지침 준수 점검</li> </ul>                                |
|            | 확진:714<br>완치:564<br>사망:4                      |  |  |
| '20.05.15. | 확진:11,018(+27)<br>완치:9,821(+59)<br>사망:260(-)  | <ul style="list-style-type: none"> <li>· 한·중·일 보건장관, 코로나19 대응 보건 협력강화 방안 논의</li> <li>· 제7차 건강심, 코로나19 예방관리 및 치료 적극, 선제적 대응 방안 논의</li> <li>· 제4차 생활방역위원회 개최, 코로나19 위험도 평가, 이태원 클럽 관련 방역상황 점검</li> <li>· 코로나19 치료제·백신 개발 등 극복 위한 헬스케어 미래포럼 개최</li> </ul>   | <ul style="list-style-type: none"> <li>· 서울시, '코로나 극복 희망 콘서트' 온라인 생중계</li> </ul>   |
|            | 확진:725<br>완치:569<br>사망:4                      |  |  |
| '20.05.16. | 확진:11,037(+19)<br>완치:9,851(+30)<br>사망:262(+2) | <ul style="list-style-type: none"> <li>· 5.15. 18시 기준, 자가격리자 총 36,926명(국내 발생 5,096명, 해외 입국 31,830명), 안전관리 앱, 안심 밴드 등 ICT 활용 관리 방안 지속 운영</li> <li>· 생활속 거리두기 지속 홍보 및 29,607개소 방역수칙 준수 점검</li> </ul>   |  |
|            | ※미발표  |  |  |
| '20.05.17. | 확진:11,050(+13)<br>완치:9,888(+37)<br>사망:262(-)  | <ul style="list-style-type: none"> <li>· 정부, 2주간 방역관리 상황과 위험도 평가, "이태원 클럽 집단감염 발생했지만, 통제력은 체계가 감당 할 수 있는 범위로 유지되고 있어"</li> <li>- 신규 확진자 1일 평균 18.4명, 치료중 환자 1,000명 이하 감소 등</li> <li>· 지자체 경찰, 소방서 합동 전국 유흥시설 8,925개소 심야 특별점검 실시(5.16.)</li> <li>- 6,768개 유흥시설 영업 중지, 위반사실 13건 발견 행정지도 실시</li> <li>· 5.18.부터 약 8주간, 군입대 장병, 입영 전 코로나19 진단</li> </ul>  | <ul style="list-style-type: none"> <li>· 서울시민 1,000명, 이태원 집단감염 '적극검사 명령 적절했다 75%', '익명검사 도움됐다 95.2%'</li> </ul>  |
|            | ※미발표  |  |  |
| '20.05.18. | 확진:11,065(+15)<br>완치:9,904(+16)<br>사망:263(+1) | <ul style="list-style-type: none"> <li>· 자가격리자 35,707명(5.17.18시), 무단이탈 사례 현재까지 총408건</li> <li>· 문 대통령 WHO 최고 의결기관 세계보건총회 기조연설, "코로나 백신·치료제 인류 공공재...공평한 보급을"</li> <li>· 재양성 확인 사례 447건 분석, 재감염 사례없어, 감시 중단 결정</li> <li>· 해외입국자 집결하는 광명역 '종합정보센터' 설치, 수송정보 파악, 제공</li> <li>· 생활속 거리두기 지속 홍보·보완, 공공시설 단계적 개장</li> </ul>  | <ul style="list-style-type: none"> <li>· 서울시 이태원 클럽 관련 방문자 검사 독려, 선별 진료 보장, 위험시설 단속 등 확산 방지 총력</li> <li>· 서울시, 자영업자 생존자금 70만원x2개월 현금지급</li> <li>· 서울시, 모든 장애인 38만 명에 1인 5매씩 마스크 지원</li> </ul>  |
|            | 확진:736<br>완치:579<br>사망:4                      |  |  |

코로나19 발생 현황 및 정부 대응 요약

| 일자         | 국내 발생  | 정부   | 서울시  |
|------------|--|--|--|
| '20.05.19. | 확진:11,078(+13)<br>완치:9,938(+34)<br>사망:263(-)   | <ul style="list-style-type: none"> <li>· 용인 강남병원 방사선사 코로나19 확진 '병원 폐쇄', <b>삼성서울병원 간호사 4명 확진</b>, 병원발 집단감염 우려</li> <li>· 정부 밀폐도, 밀집도 등 위험지표 기준 시설 위험도 평가에 따른 방역 수칙 차등 적용, 고위험시설 핵심방역수칙 마련 및 실효성 제고</li> <li>· 코로나19 79일간 5차례 연기 끝에...20일 고3 첫 등교</li> <li>· 교육부, 코로나19 의심 증상 모든 학생 선별진료소 무료 전수조사, 등교 후 증상자 별도관리 후 선별진료소 이송</li> </ul>   | <ul style="list-style-type: none"> <li>· 서울시, '포스트 코로나' 새로운 서울 준비, 서울시민의회 3천명 시민과 100일 토론</li> <li>· <b>서울시, 민생경제 살리기 6차 특단의 조치, 4대 제조업 3천만 원 긴급지원</b></li> </ul>                                    |
|            | 확진:750<br>완치:587<br>사망:4                       |  |  |
| '20.05.20. | 확진:11,110(+32)<br>완치:10,066(+128)<br>사망:263(-) | <ul style="list-style-type: none"> <li>· 이태원 클럽발 코로나 환자 196명, 클럽 방문 95명, 접촉자 101명 중 3차 전파자 25명, 4차 전파자 4명</li> <li>· 삼성서울병원 검사 1,207명 중 641명 '음성'...555명 결과 대기, 접촉자 124명 자가격리, 1083명 능동감시중</li> <li>· 국회 행정안전위원회 안전한 대한민국 만드는 근간마련, '재난 및 안전관리 기본법 일부개정법률안' 의결</li> <li>· 고3 등교 첫날부터 확진자 발생, 인천·안성 75개 학교 귀가조치 또는 등교 중지, 추후 등교 여부 결정</li> </ul>  | <ul style="list-style-type: none"> <li>· <b>삼성서울병원 합동상황반 운영(5.18.~)</b>, 본관3층 수술장 폐쇄 및 긴급방역, 철저한 역학조사 실시</li> <li>· 서울시, 지자체 최초 공공의과대학 설립 추진, <b>'감염병 대응 세계 표준 도시'</b> 위한 공공보건의료체계 획기적 강화</li> </ul> |
|            | 확진:753<br>완치:592<br>사망:4                       |  |  |
| '20.05.21. | 확진:11,122(+12)<br>완치:10,135(+69)<br>사망:264(+1) | <ul style="list-style-type: none"> <li>· 이태원발 코로나 15일 만에 200명 넘어, 무증상 감염자 등으로 인한 n차 감염 지속예상, 추적 어려워</li> <li>· 고3 등교 첫날 전국 출석률 95.2%, 결석 2만여명, 다음주 예정대로 초중고 등교개학 실시 할 것</li> <li>· 방대본 코로나19 전파 규모 확인 위한 인구면역도 조사 실시, 항체 형성률 높지 않을 것(뉴욕 21.2%, 스페인 5% 등)</li> <li>· 지방재정법 등 개정안 통과, 칸막이로 적용만했던 지자체 특별회계 예비비 6조원 '코로나19' 활용 가능</li> </ul>   | <ul style="list-style-type: none"> <li>· 서울시 재난긴급생활비 마감, 233만 가구 신청, 유통, 요식 등 '생계형 소비'에 79%쓰여</li> <li>· 서울시, 도심권 종로구에 '재난대응 컨트롤타워' 2024년 개소</li> </ul>  |
|            | 확진:756<br>완치:596<br>사망:4                       |  |  |
| '20.05.22. | 확진:11,142(+20)<br>완치:10,162(+27)<br>사망:264(-)  | <ul style="list-style-type: none"> <li>· 고위험시설(유흥·감성주점, 헌팅포차, 노래연습장, 단란주점 등 9개시설) 핵심방역수칙 마련, 이행방안 논의</li> <li>- 6가지 위험지표(밀폐도, 밀집도, 활동도, 군집도, 지속도, 관리도) 기준 시설 위험도 평가, 각 시설을 고·중·저위험시설로 구분</li> <li>· 국립중앙의료원 음압격리병상 30개 추가, 상시 중앙감염병병원 운영</li> </ul>  | <ul style="list-style-type: none"> <li>· 서울시, 569개 <b>코인노래 연습장 집합금지 행정명령</b></li> </ul>  |
|            | 확진:759<br>완치:599<br>사망:4                       |  |  |
| '20.05.24. | 확진:11,190(+25)<br>완치:10,213(+19)<br>사망:266(+2) | <ul style="list-style-type: none"> <li>· 2주간(5.10.~23.) 방역관리 상황 및 위험도 평가, 산발적 전파 지속</li> <li>- 일평균 확진자수 23.2명, 집단발생 5건, 감염경로 불명 비율 6.8%, 방역망 내 관리 비율 80% 미만</li> <li>- 통제수준 하에 있으나 산발적 전파 지속 되고 있어, 지역확산 차단에 총력</li> <li>· <b>역학조사 출입자 명부 정확성 위해 '전자출입명부' 도입(삼각 및 경계 한시 운영)</b></li> <li>· 코로나19 재유행 대비 중증고위험군 환자 긴급 치료병상 확충 사업 진행</li> <li>- 지출비용보전형: 설치운영 과정에서 지출 한 시설과 장비비 지원</li> <li>- 병동형: 병상확보 위해 음압병상 확충 의료기관에 시설비 및 장비비 지원</li> <li>· 생활 속 거리두기 이행 상황 지속 점검, 자가격리자 지속 관리</li> </ul> |  |
|            | 확진:775<br>완치:607<br>사망:4                       |  |  |
| '20.05.25. | 확진:11,206(+16)<br>완치:10,226(+13)<br>사망:267(+1) | <ul style="list-style-type: none"> <li>· 2주간 위험도 평가, 신규확진자 늘었지만, 생활속 거리두기 단계 조정 하지 않을 것, 대응 가능 범위 판단</li> <li>· 교육부, 감염 우려 높은 지역 등교 인원 2/3 넘지 않도록 강력 권고</li> <li>· <b>교통분야 방역 강화</b>, 대중교통 이용 시 반드시 마스크 착용해야, 버스와 택시는 26일, 비행기는 27일부터</li> <li>· 정부 포스트 코로나 대응 위해 3차 추경 및 '21년 예산 대규모 편성 예정</li> </ul>   | <ul style="list-style-type: none"> <li>· 서울시, 주말동안 유흥시설 808개소 점검 및 단속</li> </ul>   |
|            | 확진:776<br>완치:607<br>사망:4                       |  |  |
| '20.05.26. | 확진:11,225(+19)<br>완치:10,275(+49)<br>사망:269(+2) | <ul style="list-style-type: none"> <li>· 서울·인천·경기도 등 이태원 클럽 관련 추가 확진자 방역 상황 지속 관리</li> <li>· 이태원발 56차 감염사례 무더기 발생, <b>쿠방 물류센터 감염자 등 산발적 전파 지속</b></li> <li>· 어린이 괴질 의심사례 두 건 신고 돼, 방역당국 정밀조사 진행</li> <li>· 정부, 코로나19 대응 K-방역 기술 수출 위한 TF 구성, 본격 가동 예정</li> </ul>   | <ul style="list-style-type: none"> <li>· 서울시, 소상공인·자영업자 폐업 및 재창업 컨설팅 돕는 <b>'소상공인 재기 지원사업' 대폭 확대</b>, 전년 대비 약 40% 급증</li> </ul>   |
|            | 확진:792<br>완치:614<br>사망:4                       |  |  |
| '20.05.27. | 확진:11,265(+40)<br>완치:10,295(+20)<br>사망:269(-)  | <ul style="list-style-type: none"> <li>· 생활 속 거리두기 세부지침 '에어컨 사용 기준' 등 현장에 맞게 추가개정</li> <li>· 오식문화 개선 우수사례 발굴, 우수 음식점 100개소 선정 등 각지역 전파 예방</li> <li>· 국제 방역협력 총괄TF 중남미 등 세계 대상 '제3차 K-방역 웹세미나' 개최</li> <li>· 교육부, 2차 개혁(5.27.) 총 20,902개 기관 중 561개(2.7%) 등교수업일 조정</li> </ul>  | <ul style="list-style-type: none"> <li>· 서울시 13개구 즉각대응반 파견, 역학조사 및 현장 지원</li> <li>· 이태원 클럽 관련, 강서구 (미술학원·유치원), 삼성서울병원 관련 집중 대응</li> <li>· 고위험시설 현장점검 지속 실시</li> </ul>                                |
|            | 확진:807<br>완치:618<br>사망:4                       |  |  |



코로나19 발생 현황 및 정부 대응 요약

| 일자         | 국내 발생  | 정부  | 서울시   |
|------------|--|---|---|
| '20.05.28. | 확진:11,344(+79)<br>원차:10,340(+45)<br>사망:269(-)  | <ul style="list-style-type: none"> <li>· <b>부천 쿠팡 관련 확진자 82명(5.28. 11시)</b>, 근무자 및 방문객 4156명 전수조사</li> <li>· 서울 중구 콜센터 8명 누적 확진, 동일 층 직원 등 110명 자기격리 및 검사</li> <li>· <b>정부 2주간(-6.14.) 수도권 지역 방역 집중 강화, 공공시설 운영 전면 중단</b></li> <li>· 부차발 코로나19 확산 속 838개교 등교 중지 수도권 등교수업 여부 긴급대책 논의</li> <li>· 식약처 '코로나19 치료제 개발 시 고려사항 지침 개정'발간...임상 촉진하는 취지</li> </ul>  | <ul style="list-style-type: none"> <li>· 서울시 "무증상→집단감염 선제적 차단" 학교 기숙사 입소자, <b>일반인 선제검사 공개모집</b> 등 추진 계획</li> <li>· 박원순 시장 스탠포드대 화상 미팅 요청 응답, KS 방역 공유</li> </ul>  |
|            | 확진:828<br>원차:621<br>사망:4                       |   |   |
| '20.05.29. | 확진:11,402(+58)<br>원차:10,363(+23)<br>사망:269(-)  | <ul style="list-style-type: none"> <li>· 코로나19 등 감염병 대비 17개 의료기관 대상, 음압병실 83개 확충</li> <li>· 6.1.까지 유통기업 물류센터 32개소 점검(관계부처-지자체)</li> <li>· 감염병전담병원 손실보상 2차 개산금 지급(66개 병원, 1,308억원)</li> <li>· 6.1.부터 어린이집 휴원 해제, 수도권(서울·인천·경기) 휴원 연장</li> </ul>  | <ul style="list-style-type: none"> <li>· 서울시, 자영업자 생존자금(70만원x2개월) 접수 사흘만에 23만명 넘어</li> </ul>  |
|            | 확진:846<br>원차:623<br>사망:4                       |   |   |
| '20.05.31. | 확진:11,468(+27)<br>원차:10,405(+7)<br>사망:270(+1)  | <ul style="list-style-type: none"> <li>· 2주간 방역 및 위험도 평가, 일평균 신규확진자 18.4→28.9명, 집단발생 1→12건, 감염 경로 불명 비율 증가(7.4%)</li> <li>· 전국 물류시설 4,361개소 대상 전방위적 방역 점검 실시</li> <li>· 노동자 밀집도 높은 콜센터, IT산업, 육가공업, 전자부품 조립업 등 사업장 1,750개소 방역관리 강화</li> <li>· 헌팅포차, 유흥주점, 노래연습장 등 총 8개 시설 고위험시설 선정, 방역수칙 마련 및 전자출입명부 도입 예정</li> </ul>   | <ul style="list-style-type: none"> <li>· 서울시, 관내 기숙사 입소 학생 6,207명·영어유치원 종사자 595명 대상으로 코로나19 <b>선제검사 본격 추진</b></li> </ul>  |
|            | 확진:861<br>원차:627<br>사망:4                       |   |   |
| '20.06.01. | 확진:11,503(+35)<br>원차:10,422(+17)<br>사망:271(+1) | <ul style="list-style-type: none"> <li>· 전국 267개소 해수욕장 개장 대비 감염병 예방 및 확산 방지 지침 배포</li> <li>· 자기격리 총 37,812명(5.31.), 해외 입국 격리자 28,924명, 국내 발생 8,888명</li> </ul>  | <ul style="list-style-type: none"> <li>· 서울시 개학에 따른 유증상 학생교직원 8,950명 검사, 7명 확진(미취학 2명, 초 2명, 중 2명, 고 1명)</li> </ul>   |
|            | 확진:863<br>원차:627<br>사망:4                       |   |   |
| '20.06.02. | 확진:11,541(+38)<br>원차:10,446(+24)<br>사망:272(+1) | <ul style="list-style-type: none"> <li>· 신규확진자 38명 중 수도권서 36명, 서울·경기·인천 위험시설 점검</li> <li>· <b>인천 개척교회 확진자 24명</b> 중 17명(71%) 무증상 종교모임 등 연쇄 전파 지속</li> <li>· 전자출입명부 17개 시설 대상 사범사업(6.1.~6.7.), 6.10.부터 고위험시설 본격 도입</li> <li>· 무급휴직자에 월 50만원씩 150만원 지원 고용보험법 시행령 국무회의 통과</li> </ul>   | <ul style="list-style-type: none"> <li>· 서울시 'CAC 글로벌 서밋 2020' 3일차(6.3.) 세계 도시 방역책임자들과 대응 논의</li> <li>· 취약계층 지원을 위한 『함내래 서울 나눔 캠페인』 시작</li> </ul>   |
|            | 확진:878<br>원차:638<br>사망:4                       |   |   |
| '20.06.03. | 확진:11,590(+49)<br>원차:10,467(+21)<br>사망:273(+1) | <ul style="list-style-type: none"> <li>· 코로나19 대응과 한국판 뉴딜을 위한 <b>보안복지부 추경정 예산안</b> 1조542억 원 편성</li> <li>· 코로나 치료제, 백신 개발 임상시험 1,000억원 이상 긴급 지원</li> <li>· 코로나19 대응을 위한 '방역관리자 업무 안내' 마련·배포</li> <li>· 물놀이형 유원시설 개장에 따른 '생활속 거리두기 세부지침 마련'</li> </ul>  | <ul style="list-style-type: none"> <li>· 서울시 최대 3천만원 제조업체 '긴급수출자금' 5일 접수 시작</li> <li>· 서울시 남산생활치료센터, '서울유스호스텔'에 개소</li> </ul>   |
|            | 확진:896<br>원차:639<br>사망:4                       |   |   |
| '20.06.04. | 확진:11,629(+39)<br>원차:10,499(+32)<br>사망:273(-)  | <ul style="list-style-type: none"> <li>· <b>서울 리치웨이</b>, 총 10명 확진자 나와, 현재 총 199명 검사 진행중</li> <li>· 「감염병 예방 및 관리에 관한 법률」 하위법령 공포                             <ul style="list-style-type: none"> <li>- (1)진단검사 거부자 신고 절차, 정보공개 기준 등 마련, (2)고위험병원체 취급 관리 강화 등을 골자로 함</li> </ul> </li> <li>· 코로나19 수도권 병상 공동활용 모의훈련 시행                             <ul style="list-style-type: none"> <li>- 통합환자 분류, 병상배정, 중증환자 이송 등 협력체계 구축</li> </ul> </li> <li>· 일본 '청' 승격에도 인력(907명→746명), 예산(8171억원→6689억원)감소, 전문성 등 확보 후속작업 필요</li> </ul> | <ul style="list-style-type: none"> <li>· 기숙사 선제적 검사 1일차, 4개 고 1,275명 검사 완료</li> <li>· 박원순 시장 '총, 균, 쇠 저자 재러드 다이아몬드 교수와 '코로나 이후 사회 대전환' 대담</li> <li>· 영세 소상공인 대상 '자영업자 생존자금' 1차 지급...9,073개소 64억원</li> </ul> |
|            | 확진:916<br>원차:644<br>사망:4                       |   |   |
| '20.06.05. | 확진:11,668(+39)<br>원차:10,506(+7)<br>사망:273(-)   | <ul style="list-style-type: none"> <li>· 리치웨이 무더기 확진, 누적 확진 29명(6.5.12시), 대부분이 60~70대</li> <li>· 수도권 개척교회 확진자 총 73명(6.5.0시), 소모임 연기 또는 비대면 진행 당부</li> <li>· 수도권 코로나19 재생산지수 1.9로 상승, '깜깜이' 환자 비율 9.7%(6.5.)</li> <li>· 음식점 등 식품 취급시설 종사자 마스크 착용 의무화</li> <li>· 기재부, 긴급복지지원제도 확대 후 일평균 집행액 62.4% 증가(일8억7천만원)</li> <li>· 통기성 높은 비말차단 마스크 개시, 성능은 KF55와 KF80 사이</li> </ul>   | <ul style="list-style-type: none"> <li>· 박원순 시장, 'CAC 글로벌 서밋 2020' 5일간 대장정, 도시간 협업체 설립, 서울선언문 등 성과와 과제 정리</li> <li>· '소규모 제조업 긴급 사업비 지원' 6.5.부터 신청, 예산 200억원</li> </ul>                                     |
|            | 확진:929<br>원차:645<br>사망:4                       |   |   |
| '20.06.07. | 확진:11,776(+57)<br>원차:10,552(+21)<br>사망:273(-)  | <ul style="list-style-type: none"> <li>· 2주간 방역 및 위험도 평가, 일평균 신규확진자 23.2→39.6명, 집단발생 5→19건, 감염환자 비율 증가(8.7%)</li> <li>· 방문·다단계 판매업 집중 점검(6.8.~6.19.)</li> </ul>   |   |
|            | ※미발표   |   |   |
| '20.06.08. | 확진:11,814(+38)<br>원차:10,563(+11)<br>사망:273(-)  | <ul style="list-style-type: none"> <li>· 신규확진 38명 중 수도권 33명, 클럽, 물류센터, 교회, 방판업체, 탁구장 집단발생</li> <li>· 중대본, 물리적 거리 1m 유지 시 코로나19 감염 위험 약82% 감소, 마스크 착용시 85% 이상 줄일 수 있어</li> <li>· 정부, 코로나19 장기화 대비 검체채취 키트 비축 관리, 35만개 별도 확보, 비상상황 대비할 계획</li> </ul>  | <ul style="list-style-type: none"> <li>· <b>서울민선7기 무증상자 코로나19 무료 검사</b> 주 최대 1,000명</li> <li>· 서울시 '포스트코로나 대비 3회 추경안' 2조 2300원 편성</li> <li>· 문화예술계 긴급지원 2탄, 총 50억원 투입</li> </ul>                            |
|            | 확진:997<br>원차:651<br>사망:4                       |   |   |



코로나19 발생 현황 및 정부 대응 요약

| 일자         | 국내 발생   | 정부   | 서울시   |
|------------|---|--|---|
| '20.06.09. | 확진:11,852(+38)<br>원차:10,589(+26)<br>사망:274(+1)                              | <ul style="list-style-type: none"> <li>· 6월 신규확진자 349명 중 303명 <b>수도권 발생(6.9.0시)</b>, <b>연세감염 지속시 대유행 우려</b></li> <li>· 방역 방해 수칙 위반 시 신속 수사, 엄정한 처리, 구상권 청구 등 강도높은 대응</li> <li>· 생활치료센터 운영 100일(3.2.~) 총29개소, 4,915명 입소, 3,955명 원치 성과</li> <li>· 감염병 확산 추이한 식문화개선 '음식 덜어 먹기', '위생적 수저 관리', '마스크 쓰기'</li> <li>· 코로나19 'K-방역 정책 및 기술 전 세계 공유'한 제5차 웨비나 개최(6.10.)</li> <li>· (해외)WHO 코로나19 일 13만6000건 확진 75% 아메리카, 남아시아·외환중</li> <li>· (해외)뉴질랜드세계 최초 종식 선언, 강력한 수준의 봉쇄 조치가 방역 성공 요인</li> <li>· (해외)UC버클리 연구진, 코로나19 억제 정책 효과 분석, 사회적 거리두기 등 없었다면 한국 10명 중 7명 감염</li> </ul>   | <ul style="list-style-type: none"> <li>· 서울시, 코로나19 피해청년 등 5천명에 <b>'청년월세 지원'</b>, 월 20만원 최장 10개월</li> <li>· '50+프리랜서 비대면 역량 강화 프로젝트' 진행(200만 원 활동비 지원, 교육 등)</li> </ul>               |
|            | 확진:1,019<br>원차:664<br>사망:4  | <ul style="list-style-type: none"> <li>· <b>QR코드 활용 '전자출입명부' 전국 고위험시설 도입</b></li> <li>· 확진자 동선 정보 내 방문 업소 정보삭제(14일 지난 동선정보)</li> <li>· 복지부, 영국, 미국, 일본 등 12개 보건 장관급 화상원탁회의, 코로나19 대응 디지털 기술 활용 경험 공유</li> <li>· 정부, 코로나19로 2개월 연속 수출 20% 이상 감소, 어려움 겪고 있는 수출기업 지원 위한 2000억원 추가 투입</li> <li>· '2020년 특별 여행주간' 일정 연기 및 기간 축소 결정</li> </ul>   | <ul style="list-style-type: none"> <li>· 서울시, 자치구 선별진료소 '글로벌월' 지원...의료진·검사자 동선·공간분리</li> <li>· 서울시 포스트코로나 유망 <b>스타트업 지원, 3대 육성 전략에 1,750억 원 투자</b></li> </ul>                         |
| '20.06.10. | 확진:11,902(+50)<br>원차:10,611(+22)<br>사망:276(+2)                              | <ul style="list-style-type: none"> <li>· 연구진단기기 개발 위해 업계 등에 코로나19 양성 검체 1천700건 분양</li> <li>· 정부, K방역 모델 세계 표준화 로드맵 발표                             <ul style="list-style-type: none"> <li>- '검사·확진→역학·추적→격리·치료' 3T(Test-Trace-Treat) 체계화</li> </ul> </li> <li>· 교육부, 고3 대입 학생부종합전형에 코로나19 피해사항 삽입                             <ul style="list-style-type: none"> <li>- 학교 폐쇄 여부, 등교중지 기간, 온라인 학습 기간 등</li> </ul> </li> </ul>  | <ul style="list-style-type: none"> <li>· 서울시 '자영업자 생존자금' 35만건 심사완료, 15일부터 방문접수 시작</li> <li>- 영세 소상공인 140만명(2개월) 지원</li> </ul>   |
|            | 확진:1,029<br>원차:666<br>사망:4  | <ul style="list-style-type: none"> <li>· 리치웨이 관련 23명 추가 확진, 총 139명                             <ul style="list-style-type: none"> <li>- 서울 78, 경기 39, 인천 18 등, 65세 이상 44.6%, 수도권 집단발생 8건</li> </ul> </li> <li>· <b>중대본 수도권 방역 강화, 신규확진 한자리수 쉼때까지 무기한 연장</b> <ul style="list-style-type: none"> <li>- 수도권 방역강화에도 이동량 전 주 대비 96%수준으로 변화 없어</li> </ul> </li> <li>· 복지부 코로나19 보건·방역 분야 예산 상반기 집행 87.7%                             <ul style="list-style-type: none"> <li>- 장기화 대비 예산 전용, 추가편성 등 적극 대응</li> </ul> </li> <li>· 교육부, 수도권 유·초·중·고 '교내 밀집도 최소화' 지침 연장</li> <li>· 코로나19 연말까지 치료제 개발 목표, 완치자 혈액 확보 시급</li> </ul> | <ul style="list-style-type: none"> <li>· 도봉 데이케어센터 누적 확진자 14명</li> <li>· 서울시 전체 주야간보호시설 휴관 및 가족돌봄 권고</li> </ul>   |
| '20.06.11. | 확진:11,947(+45)<br>원차:10,654(+43)<br>사망:276(-)<br>확진:1,048<br>원차:675<br>사망:4 | <ul style="list-style-type: none"> <li>· 신규확진자 618명 중 <b>깜깜이 환자 63명(10.2%)</b>, 지역집단발생 438명, 이중 90% 수도권 발생</li> <li>· 리치웨이 누적 확진자 169명, 사업장 및 종교·요양·운동시설 연세감염 지속</li> <li>· 주간 방역 및 위험도 평가, 일평균 신규확진자 28.9→43.6명                             <ul style="list-style-type: none"> <li>- 집단발생 16→10건, 감염경로 불명 7.4→9.2%, 방역망 내 관리비율 80% 미만</li> </ul> </li> <li>· 양성→음성, 위양성(가짜 양성) 사례 잇따라 발생, 검사체계 신뢰성 조사 착수</li> <li>· 질병관리청 승격 준비, 당·정·청 국립보건연구원 청 소속기관 존치 결정</li> <li>· 2월말 전화 상담 및 처방 한시적 허용 후 현재까지 36만6천건(5.31.기준)</li> </ul>  | <ul style="list-style-type: none"> <li>· 서울시, 유흥시설 '집합금지→집합제한 명령', 미이행시 고발, 구상권청구</li> <li>· 대형학원 1100개소 점검완료</li> <li>· 중소학원 700개소 점검중</li> <li>· 금주 일반시민 1000여명 선제적 검사예정</li> </ul> |
|            | 확진:1,073<br>원차:680<br>사망:4  | <ul style="list-style-type: none"> <li>· 리치웨이 누적확진 172명(서울 92, 경기 52, 인천 21 등), 쿠팡 물류센터 152명(경기 67, 인천 61, 서울 21)</li> <li>· 식약처 공적마스크(KF마스크) 구매수량 주당 1인 3매→10매로 확대, 의무공급량 60%→50% 낮춰(6.18.부터)</li> <li>· 코로나 재유행 대비 의료자원 신속동원 근거 마련, 방역 수칙 위반시 처벌 강화 방안 중심 법 개정 준비</li> <li>· 코로나 어린이 환자 평균 10.38일 입원으로 성인 대비 절반 수준(성인 23~24일), 연령 비례 입원기간 증가</li> <li>· (해외)뉴질랜드 종식선언 후 봉쇄조치 완화 일주일만에 신규확진자 발생, 누적확진자 1506명, 사망자 22명</li> </ul>  | <ul style="list-style-type: none"> <li>· 서울산업진흥원, 뉴욕 브루클린에 중소기업 진출과 판로 개척을 위한 코로나19 방역 제품 수출 지원</li> </ul>  |
| '20.06.12. | 확진:12,003(+56)<br>원차:10,669(+15)<br>사망:277(+1)                              | <ul style="list-style-type: none"> <li>· 5월 말 이후 요양원 등 노인 시설 집단발생 최소 6건 마스크 미착용 등 관리 미흡</li> <li>· '중환자 92% 5월 이후 발생' 수도권 방역, 고령자 및 기저질환자 보호 시급</li> <li>· 수도권 확진자 증가에 따른 병상자원 현황 검토, 서울·인천·경기 공동방역체계 협력지침 확정 예정                             <ul style="list-style-type: none"> <li>- 최근30일간 일평균 30.3명 발생, 격리중 환자 총 906명, 중환자 21명/수도권 병상 47개</li> </ul> </li> <li>· 과기정통부 2023년까지 감염병 R&amp;D 예산 5600억원 규모로 확대</li> <li>· 행안부 코로나19로 인한 1조3000억원 규모 지방세 납부 연장·징수유예</li> </ul>  | <ul style="list-style-type: none"> <li>· 시청역 안전관리요원 3명 코로나 확진(6.15.), 방역조치 완료</li> </ul>  |
|            | 확진:1,120<br>원차:689<br>사망:4  | <ul style="list-style-type: none"> <li>· 사망자 280 중 기저질환자 274명, 80대 이상 치명률 25.69%로 가장 높음                             <ul style="list-style-type: none"> <li>- 평균 77.6세, 65세 이상 87.0%, 대구 189명(67.5%), 시설 및 병원관련 사망 55%</li> </ul> </li> <li>· 대전·충청·충청·수도권으로 전파, 사흘새 누적확진자 25명</li> <li>· 방대본, 치료백신 개발될 경우 고위험군 중심으로 우선순위 정해 접종 계획</li> </ul>   | <ul style="list-style-type: none"> <li>· 서울시민회의 1차 온라인 토론회(6.20.) "포스트 코로나 새로운 서울" 개최</li> </ul>  |
| '20.06.15. | 확진:12,121(+37)<br>원차:10,730(+12)<br>사망:277(-)                               | <ul style="list-style-type: none"> <li>· 리치웨이 누적 확진자 169명, 사업장 및 종교·요양·운동시설 연세감염 지속</li> <li>· 주간 방역 및 위험도 평가, 일평균 신규확진자 28.9→43.6명                             <ul style="list-style-type: none"> <li>- 집단발생 16→10건, 감염경로 불명 7.4→9.2%, 방역망 내 관리비율 80% 미만</li> </ul> </li> <li>· 양성→음성, 위양성(가짜 양성) 사례 잇따라 발생, 검사체계 신뢰성 조사 착수</li> <li>· 질병관리청 승격 준비, 당·정·청 국립보건연구원 청 소속기관 존치 결정</li> <li>· 2월말 전화 상담 및 처방 한시적 허용 후 현재까지 36만6천건(5.31.기준)</li> </ul>   | <ul style="list-style-type: none"> <li>· 서울시, 유흥시설 '집합금지→집합제한 명령', 미이행시 고발, 구상권청구</li> <li>· 대형학원 1100개소 점검완료</li> <li>· 중소학원 700개소 점검중</li> <li>· 금주 일반시민 1000여명 선제적 검사예정</li> </ul> |
|            | 확진:1,120<br>원차:689<br>사망:4  | <ul style="list-style-type: none"> <li>· 리치웨이 누적확진 172명(서울 92, 경기 52, 인천 21 등), 쿠팡 물류센터 152명(경기 67, 인천 61, 서울 21)</li> <li>· 식약처 공적마스크(KF마스크) 구매수량 주당 1인 3매→10매로 확대, 의무공급량 60%→50% 낮춰(6.18.부터)</li> <li>· 코로나 재유행 대비 의료자원 신속동원 근거 마련, 방역 수칙 위반시 처벌 강화 방안 중심 법 개정 준비</li> <li>· 코로나 어린이 환자 평균 10.38일 입원으로 성인 대비 절반 수준(성인 23~24일), 연령 비례 입원기간 증가</li> <li>· (해외)뉴질랜드 종식선언 후 봉쇄조치 완화 일주일만에 신규확진자 발생, 누적확진자 1506명, 사망자 22명</li> </ul>  | <ul style="list-style-type: none"> <li>· 서울산업진흥원, 뉴욕 브루클린에 중소기업 진출과 판로 개척을 위한 코로나19 방역 제품 수출 지원</li> </ul>  |
| '20.06.16. | 확진:12,155(+34)<br>원차:10,760(+30)<br>사망:278(+1)                              | <ul style="list-style-type: none"> <li>· 리치웨이 누적확진 172명(서울 92, 경기 52, 인천 21 등), 쿠팡 물류센터 152명(경기 67, 인천 61, 서울 21)</li> <li>· 식약처 공적마스크(KF마스크) 구매수량 주당 1인 3매→10매로 확대, 의무공급량 60%→50% 낮춰(6.18.부터)</li> <li>· 코로나 재유행 대비 의료자원 신속동원 근거 마련, 방역 수칙 위반시 처벌 강화 방안 중심 법 개정 준비</li> <li>· 코로나 어린이 환자 평균 10.38일 입원으로 성인 대비 절반 수준(성인 23~24일), 연령 비례 입원기간 증가</li> <li>· (해외)뉴질랜드 종식선언 후 봉쇄조치 완화 일주일만에 신규확진자 발생, 누적확진자 1506명, 사망자 22명</li> </ul>  | <ul style="list-style-type: none"> <li>· 서울산업진흥원, 뉴욕 브루클린에 중소기업 진출과 판로 개척을 위한 코로나19 방역 제품 수출 지원</li> </ul>  |
|            | 확진:1,132<br>원차:703<br>사망:4  | <ul style="list-style-type: none"> <li>· 리치웨이 누적확진 172명(서울 92, 경기 52, 인천 21 등), 쿠팡 물류센터 152명(경기 67, 인천 61, 서울 21)</li> <li>· 식약처 공적마스크(KF마스크) 구매수량 주당 1인 3매→10매로 확대, 의무공급량 60%→50% 낮춰(6.18.부터)</li> <li>· 코로나 재유행 대비 의료자원 신속동원 근거 마련, 방역 수칙 위반시 처벌 강화 방안 중심 법 개정 준비</li> <li>· 코로나 어린이 환자 평균 10.38일 입원으로 성인 대비 절반 수준(성인 23~24일), 연령 비례 입원기간 증가</li> <li>· (해외)뉴질랜드 종식선언 후 봉쇄조치 완화 일주일만에 신규확진자 발생, 누적확진자 1506명, 사망자 22명</li> </ul>  | <ul style="list-style-type: none"> <li>· 서울산업진흥원, 뉴욕 브루클린에 중소기업 진출과 판로 개척을 위한 코로나19 방역 제품 수출 지원</li> </ul>  |
| '20.06.17. | 확진:12,198(+43)<br>원차:10,774(+14)<br>사망:279(+1)                              | <ul style="list-style-type: none"> <li>· 리치웨이 누적확진 172명(서울 92, 경기 52, 인천 21 등), 쿠팡 물류센터 152명(경기 67, 인천 61, 서울 21)</li> <li>· 식약처 공적마스크(KF마스크) 구매수량 주당 1인 3매→10매로 확대, 의무공급량 60%→50% 낮춰(6.18.부터)</li> <li>· 코로나 재유행 대비 의료자원 신속동원 근거 마련, 방역 수칙 위반시 처벌 강화 방안 중심 법 개정 준비</li> <li>· 코로나 어린이 환자 평균 10.38일 입원으로 성인 대비 절반 수준(성인 23~24일), 연령 비례 입원기간 증가</li> <li>· (해외)뉴질랜드 종식선언 후 봉쇄조치 완화 일주일만에 신규확진자 발생, 누적확진자 1506명, 사망자 22명</li> </ul>  | <ul style="list-style-type: none"> <li>· 서울산업진흥원, 뉴욕 브루클린에 중소기업 진출과 판로 개척을 위한 코로나19 방역 제품 수출 지원</li> </ul>  |
|            | 확진:1,145<br>원차:710<br>사망:5  | <ul style="list-style-type: none"> <li>· 리치웨이 누적확진 172명(서울 92, 경기 52, 인천 21 등), 쿠팡 물류센터 152명(경기 67, 인천 61, 서울 21)</li> <li>· 식약처 공적마스크(KF마스크) 구매수량 주당 1인 3매→10매로 확대, 의무공급량 60%→50% 낮춰(6.18.부터)</li> <li>· 코로나 재유행 대비 의료자원 신속동원 근거 마련, 방역 수칙 위반시 처벌 강화 방안 중심 법 개정 준비</li> <li>· 코로나 어린이 환자 평균 10.38일 입원으로 성인 대비 절반 수준(성인 23~24일), 연령 비례 입원기간 증가</li> <li>· (해외)뉴질랜드 종식선언 후 봉쇄조치 완화 일주일만에 신규확진자 발생, 누적확진자 1506명, 사망자 22명</li> </ul>  | <ul style="list-style-type: none"> <li>· 서울산업진흥원, 뉴욕 브루클린에 중소기업 진출과 판로 개척을 위한 코로나19 방역 제품 수출 지원</li> </ul>  |
| '20.06.18. | 확진:12,257(+59)<br>원차:10,800(+26)<br>사망:280(+1)                              | <ul style="list-style-type: none"> <li>· 리치웨이 누적확진 172명(서울 92, 경기 52, 인천 21 등), 쿠팡 물류센터 152명(경기 67, 인천 61, 서울 21)</li> <li>· 식약처 공적마스크(KF마스크) 구매수량 주당 1인 3매→10매로 확대, 의무공급량 60%→50% 낮춰(6.18.부터)</li> <li>· 코로나 재유행 대비 의료자원 신속동원 근거 마련, 방역 수칙 위반시 처벌 강화 방안 중심 법 개정 준비</li> <li>· 코로나 어린이 환자 평균 10.38일 입원으로 성인 대비 절반 수준(성인 23~24일), 연령 비례 입원기간 증가</li> <li>· (해외)뉴질랜드 종식선언 후 봉쇄조치 완화 일주일만에 신규확진자 발생, 누적확진자 1506명, 사망자 22명</li> </ul>  | <ul style="list-style-type: none"> <li>· 서울산업진흥원, 뉴욕 브루클린에 중소기업 진출과 판로 개척을 위한 코로나19 방역 제품 수출 지원</li> </ul>  |
|            | 확진:1,170<br>원차:718<br>사망:6  | <ul style="list-style-type: none"> <li>· 리치웨이 누적확진 172명(서울 92, 경기 52, 인천 21 등), 쿠팡 물류센터 152명(경기 67, 인천 61, 서울 21)</li> <li>· 식약처 공적마스크(KF마스크) 구매수량 주당 1인 3매→10매로 확대, 의무공급량 60%→50% 낮춰(6.18.부터)</li> <li>· 코로나 재유행 대비 의료자원 신속동원 근거 마련, 방역 수칙 위반시 처벌 강화 방안 중심 법 개정 준비</li> <li>· 코로나 어린이 환자 평균 10.38일 입원으로 성인 대비 절반 수준(성인 23~24일), 연령 비례 입원기간 증가</li> <li>· (해외)뉴질랜드 종식선언 후 봉쇄조치 완화 일주일만에 신규확진자 발생, 누적확진자 1506명, 사망자 22명</li> </ul>  | <ul style="list-style-type: none"> <li>· 서울산업진흥원, 뉴욕 브루클린에 중소기업 진출과 판로 개척을 위한 코로나19 방역 제품 수출 지원</li> </ul>  |

코로나19 발생 현황 및 정부 대응 요약

| 일자         | 국내 발생  | 정부  | 서울시   |
|------------|--|---|---|
| '20.06.19. | 확진:12,306(+49)<br>원차:10,835(+35)<br>사망:280(-)  | <ul style="list-style-type: none"> <li>· 코로나19 신규확진 49명, 수도권(26명)이어 대전(6명)까지 연쇄감염 확대</li> <li>· 방글라데시 입국 후 확진자, 전국에서 하루새 7명 증가</li> <li>· 최근 2주간 일평균 확진자 43.4명, 50대 이상 55% 발생 연령 높아짐</li> <li>· 5월 이후 음식점 집단발생 10건(식당 4, 주점 6), 불필요 모임 자체 필요</li> <li>· 복지부, 코로나19 생활치료센터 협력병원 간담회 개최, 운영 경험 바탕으로 「생활치료센터 표준운영매뉴얼」 초안 논의</li> <li>· 전국 물류시설 4,300여개 전수 점검 실시(6.1.~11.)</li> <li>· 전자출입명부 전국 약 6만 개소 도입, 141만건 이용(6.18.기준)</li> <li>· 순천향대 천안병원, 양산부산대병원 권역(중부권영남권) 감염병 전문병원 선정</li> <li>· 과기정통부 장관 "약물 재창출 방식 활용 치료제 개발은 빠르면 2개월 내, 백신은 내년이나 가능 할 것"</li> </ul> | <ul style="list-style-type: none"> <li>· 서울시, 특수판매분야(방문판매 등) 5962개 업체 방역 및 집합금지 이행 점검완료</li> <li>· 한강공원 수영장 개장 미룸 (개장여부 7월 중순 결정)</li> <li>· '착한 임대인 지원사업' 9월 말까지 연장접수</li> </ul>                 |
|            | 확진:1,188<br>원차:724<br>사망:6                     |   |   |
| '20.06.21. | 확진:12,421(+48)<br>원차:10,868(+12)<br>사망:280(-)  | <ul style="list-style-type: none"> <li>· <b>8개 고위험시설 지정(6.2.)</b>이어 <b>4개 시설 추가 선정, 방역수칙 마련</b><br/>                     - 6가지 위험지표(밀폐도, 밀집도, 군집도, 활동도, 지속도, 관리도) 기준<br/>                     - ①방판업체, ②유통물류센터, ③대형학원(300인 이상), ④비폐 추가 선정</li> <li>· 해외입국자 2주 격리(자가시설)+진단검사 이어, 사전방역 조치 추가 시행<br/>                     - 사전방역조치: 신규 비자 발급 억제, 부정기 항공편 운항 허가 일시 중지 등</li> <li>· 수도권 방역강화조치 세 번째 주말 이동량 이전 대비 약 99% 수준, 수도권 주민 생활에 큰 변화 없어</li> </ul>   |   |
|            | 확진:1,219<br>원차:733<br>사망:6                     |   |   |
| '20.06.22. | 확진:12,438(+17)<br>원차:10,881(+13)<br>사망:280(-)  | <ul style="list-style-type: none"> <li>· 서울, 대전 등 최소 6개 방판업체 관련 전국발생 코로나 확진자 254명, 55%(140명)이 60세 이상 고위험군</li> <li>· 2주간 방역·위험도 평가, 일평균 신규확진 39.6→46.7명, 집단발생 17→12건, 감염환자 비율 증가(10.6%)</li> <li>· 무증상·경증환자 병원 대신 생활치료센터 이송, 확진자도 증상 완화시 생활치료센터 전원등록 지침개정 중</li> <li>· 코로나19 격리위반, 집합금지 위반, 조사방해 등 감염병예방법 위반 551건, 940명(6.15.기준) 수사·재판</li> <li>· 일본 및 국립보건연구원 뇌졸중, 당뇨환자 및 흡연자 코로나19 취약한 원인 규명, 예방관리 특히 주의해야</li> </ul>   | <ul style="list-style-type: none"> <li>· 박원순 시장, 대확산 우려, <b>일 신규확진자 30명 넘거나, 병상 가동률 70% 달하면, 강력한 사회적 거리두기 회귀</b></li> <li>· 코로나19 장기화 대비, 서울시 교육청 '원격교육'팀 신설, 원격수업은 '일찍 온 미래' 상시 교육 준비</li> </ul> |
|            | 확진:1,224<br>원차:733<br>사망:6                     |   |   |
| '20.06.23. | 확진:12,484(+46)<br>원차:10,908(+27)<br>사망:281(+1) | <ul style="list-style-type: none"> <li>· 부산항 입항한 러시아 선박서 16명 무더기 발생, 접촉자 176명 검사 중<br/>                     - 입항전 유증상자 있음에도 신고 안해, 검역법 따른 조치 예정...'서류'만 보고 통과 전자검역 허점</li> <li>· 5개 시도 49개 학교 등교 수업 일정 조정(6.22.10시 기준)</li> </ul>   | <ul style="list-style-type: none"> <li>· 박원순 시장, 수도권 방역 대책회의서 2차 대유행 차단 총력, <b>3T 체계 강화, 선제적 검사 총 20만 명 시행 발표</b></li> </ul>  |
|            | 확진:1,230<br>원차:743<br>사망:6                     |   |   |
| '20.06.24. | 확진:12,535(+51)<br>원차:10,930(+22)<br>사망:281(-)  | <ul style="list-style-type: none"> <li>· 리치웨이 누적확진 202명(일평균 9.6↑), 이태원(일평균 8.1)보다 증가 빨라</li> <li>· 부산항 입항 러시아 선박 모두 검역관 직접 승선 검역, 항만 방역조치 강화</li> <li>· 중대본, <b>코로나 퇴원 기준 대폭 완화</b>, 10일 간 무증상 시 검사 없이 퇴원</li> <li>· 복지부 장애인 대상 감염병 대응 매뉴얼 최초 발간</li> <li>· 2020년 공무원 하계휴가 분산 운영, 민간 동참 독려 계획</li> </ul>  |   |
|            | 확진:1,241<br>원차:747<br>사망:6                     |   |   |
| '20.06.25. | 확진:12,563(+28)<br>원차:10,974(+44)<br>사망:282(+1) | <ul style="list-style-type: none"> <li>· 대전 방판관련 열흘만에 50명 감염, 확진자 100명 넘어</li> <li>· 충청권 시도간 병상 공동대응체계 구축</li> <li>· 중대본 코로나 재유행 대비 확진자 5,500여 명 임상역학정보 공개</li> <li>· 충남대병원, 입원 앞둔 모든 환자 진단검사 실시, 음성 나와야 입원가능</li> <li>· 국민 90% 코로나19는 독감수준 '차명적이지 않다' 인식, 정부 대응(76.3%) 및 의료진 신뢰(90.7%) 비율 높아</li> </ul>  | <ul style="list-style-type: none"> <li>· 서울시, 만65세 모든 어르신에게 1인 5매씩 총765만개 덴탈마스크 지원</li> <li>· 코로나19 유행 이후 대중교통 이용 32% 감소, 공유교통(타라이) 약 24% 증가</li> </ul>   |
|            | 확진:1,250<br>원차:761<br>사망:7                     |   |   |
| '20.06.26. | 확진:12,602(+39)<br>원차:11,172(+198)<br>사망:282(-) | <ul style="list-style-type: none"> <li>· 서울 관악구 왕성교회궐 코로나(누적확진 14명, 6.26.18시)</li> <li>· 코로나19 방역수칙 위반 등에 대한 안전신고 운영 및 활성화</li> <li>· 중대본, 코로나19 예방을 위한 올바른 환경소독 방법 발표</li> <li>· 요양병원·요양시설 고강도 감염 예방 대책 지속, 비접촉 면회 실시</li> <li>· 정부, <b>코로나19 폐해입은 여타외파·미안마 등 13개 개도국에 7500달러 지원 결정</b></li> <li>· 한국언론진흥재단 경영난 겪고있는 지역 언론에 100억원 긴급지원 추진</li> <li>· WHO "백신 개발 후 모두 이용 가능한 공공재 되어야"</li> </ul>  | <ul style="list-style-type: none"> <li>· 서울시, 코로나-폭염 이중고 겪는 취약계층에 서울시 긴급복지 5억원 추가 투입, 의료비·공과금 등 생계비 지원</li> </ul>   |
|            | 확진:1,267<br>원차:843<br>사망:7                     |   |   |
| '20.06.28. | 확진:12,715(+62)<br>원차:11,364(+47)<br>사망:282(-)  | <ul style="list-style-type: none"> <li>· 2주간 방역·위험도 평가, 일평균 신규확진 43.5→43.1명, 집단발생 11→14건, 감염환자 비율 증가(10.0%, 60/603)</li> <li>· 방역강화 조치에도 수도권 주민 생활(휴대폰 이동량, 카드 매출액, 주말 대중교통 이용량) 큰 변화 없어</li> <li>· 사회적 거리두기 1~3단계 실행방안 발표, 의료체계 가용력 및 대규모 확산 지표 활용 종합적 판단</li> </ul>   |   |
|            | 확진:1,298<br>원차:923<br>사망:7                     |   |   |

코로나19 발생 현황 및 정부 대응 요약

| 일자         | 국내 발생  | 정부   | 서울시   |
|------------|--|--|---|
| '20.06.29. | 확진:12,757(+42)<br>원차:11,429(+65)<br>사망:282(-)                                  | <ul style="list-style-type: none"> <li>· 경기 신도 80명 교회에서 22명 발생, 왕성교회 28명, 수원 침례교회 7명 등 닷새동안 교회 관련 57건 발생</li> <li>· 방역당국 종교시설 고위험시설 포함 여부 검토</li> <li>· 2주간 방역·위험도 평가, 일평균 신규확진 43.5→43.1명, 집단발생 11→14건, 감감환자 비율 증가(10.0%)</li> <li>· 복지부, '사회적 거리두기 1~3단계 실행방안' 발표, 의료체계 가용력 및 대규모 확산 지표 활용 종합적 판단</li> <li>· 감염병전담병원, 생활치료센터 및 선별진료소 운영 병원, 폐쇄·업무정지 및 환자 발생 기관 등 손실보상 지급</li> </ul>                                    | <ul style="list-style-type: none"> <li>· 서울시 지역업자 생존자금 임대료(47%), 재료비(16%), 인건비(10%)에 사용, 92%가 영업에 도움</li> <li>· 서울시, 코로나19와 폭염 피해에 노출되기 쉬운 어르신, 쪽방주민, 노숙인 등 취약계층 보호 대책 강화 발표</li> </ul> |
|            | 확진:1,305<br>원차:942<br>사망:7   | <ul style="list-style-type: none"> <li>· 중대본 역학조사 결과, 교회 2곳 터지자 직장 등 19곳, 945명 확대 노출</li> <li>· 코로나19 등 감염병 대응 위한 범부처 협력강화, 제2차 감염병 예방관리 기본계획 발표</li> <li>· 올 해 정부업무평가 '코로나 대응 및 포스트코로나 대비' 중심 개편 - 평가절차 간소화, 부문별 우수기관도 포상 예정</li> </ul>   |   |
| '20.06.30. | 확진:12,800(+43)<br>원차:11,537(+108)<br>사망:282(-)<br>확진:1,312<br>원차:985<br>사망:7   | <ul style="list-style-type: none"> <li>· 질병관리청, '코로나19 치료제 '렘데시비르' 무상공급 시작, 폐렴 이환 및 산소치료 필요한 중증환자로 제한 투약</li> <li>· 항만 방역관리 강화, 코로나19 검역지역 전 세계로 확대, 승선검역 강화 및 모든 진단검사 3개소→11개소 확대</li> <li>· 노래방·클럽 등 고위험 시설 QR코드(전자출입명부) 찍어야 출입 가능, 위반시 벌금 300만원 또는 집합금지 처분</li> <li>· (해외)美 세계 인구 4%, 그러나 코로나19 환자는 전 세계 감염자 25%로 사망자·확진자 가장 많아(일평균 1039명 사망)</li> </ul>  | <ul style="list-style-type: none"> <li>· '국립의료원, 미 공병단 부지 이전' 복지부와 업무협약 체결, 서울 감염병 대응역량 강화</li> <li>· 서울시·중대본, 4일 민노총 대규모 집회 취소 촉구, 강행시 고발조치</li> </ul>                                 |
|            | 확진:12,850(+51)<br>원차:11,613(+76)<br>사망:282(-)<br>확진:1,321<br>원차:1,026<br>사망:7  | <ul style="list-style-type: none"> <li>· 광주지역 코로나19 확산세 심상치 않아, 닷새동안 45명 발생, 광주시 사회적 거리두기 2단계로 격상</li> <li>· 식품의약품안전처 '렘데시비르' 등 코로나19 치료제 포함 38개 '국가필수의약품 지정' 403개→411개 확대</li> <li>· 코로나19 부검 결과...폐는 물론 뇌까지 손상, 코로나19에 걸렸다 완치되더라도 후유증이 우려돼</li> </ul>  |   |
| '20.07.01. | 확진:12,904(+54)<br>원차:11,684(+71)<br>사망:282(-)<br>확진:1,334<br>원차:1,054<br>사망:7  | <ul style="list-style-type: none"> <li>· 대구 확진자 제로 84일만에 두자릿 수 감염, 지역발생 보름만에 50명대</li> <li>· 기숙사 등 생활영역 및 다중이용시설 11개 세부지침 추가</li> <li>· 전국 유·초·중·고등학교 523개교 등교 중단</li> </ul>   | <ul style="list-style-type: none"> <li>· 서울시 '포스트코로나' 본격 대비 위한 투자·출연기관 '공공혁신 5대 비전' 발표, 총 128개 사업, 6,116억원 투입</li> </ul>  |
|            | 확진:12,967(+63)<br>원차:11,759(+75)<br>사망:282(-)<br>확진:1,346<br>원차:1,085<br>사망:7  | <ul style="list-style-type: none"> <li>· 2주간 방역·위험도 평가, 일평균 신규확진 46.7→46.9명, 집단발생 14→12건, 감감환자 비율 증가(10.7%)</li> <li>· 수도권 지역감염 지속, 광주·대전 등 비수도권 확진자 급증, 설 명회·다단계·교회 등 밀집 접촉 통해 확산</li> <li>· 중대본 코로나 거리두기 지역 대응 더 효율적, 광주·전남 2단계 격상</li> <li>· 감염병예방법 위반자 1,071명(2.24~7.4.) 격리조치(44.6%) 및 집합금지위반(39.7%) 등, 서울·경기·인천 71.1% 차지</li> </ul>   | <ul style="list-style-type: none"> <li>· 서울시 '코로나19 지침 검색' 모바일 앱 제작·배포, 주제별 33종류 100개 지침 포함, 키워드 검색 기능 제공</li> </ul>  |
| '20.07.02. | 확진:12,967(+63)<br>원차:11,759(+75)<br>사망:282(-)<br>확진:1,346<br>원차:1,085<br>사망:7  | <ul style="list-style-type: none"> <li>· 12일부터 공적마스크제도 폐지, 1인당 구매수 제한 풀려, 수출 규제는 월 생산량의 50% 이내로 변경·유지</li> <li>· 방대본, 확진자 유전자 서열 분석, 3~4월 미국·유럽서 유입된 GH형 최근 유행 중, 전파력 6배 더 강력</li> <li>· 코로나19 장기화 가능성↑, 코로나19 대응 조직개편 따라 중대본 내 중수본 상설조직화, 현재는 과도기 단계</li> <li>· 음식점 감염 늘어, 역학조사 분석해보니 마스크 미착용, 밀폐공간 음주 및 대화, 집기 공동 사용하는 뷔페 등 위험</li> <li>· (해외)국제 공중보건 위기 6건 중 5건 발생원인 기후변화 밀접, 2070년까지 최대 260회 감염병 발생 위기 예측</li> </ul> |   |
|            | 확진:13,137(+48)<br>원차:11,848(+16)<br>사망:284(+1)<br>확진:1,372<br>원차:1,110<br>사망:8 | <ul style="list-style-type: none"> <li>· 광주 지금까지 확인된 감염경로만 8개, 누적확진자 130명, 거리두기 2단계 격상 후 이동량 39.1% 감소</li> <li>· 확진자 8976명 임상정보 분석결과, 국내 코로나 환자 90%는 경증, 기침·가래·발열·두통 순으로 많아</li> <li>· 10일부터 교회 정규예배 외 모든 모임 금지, 위반시 벌금 300만원·운영 중단</li> <li>· 중대본, 일상활동 위험도 기준 발표(마스크 착용 여부, 타인접촉, 물품 공유), 외식·운동·노래·물놀이 위험↑</li> </ul>  | <ul style="list-style-type: none"> <li>· 서울시 한국IBM과 함께 '코로나19 이후 달라진 시민 일상' AI 챗봇으로 실태조사, 시민의견 신속 반영</li> </ul>   |
| '20.07.03. | 확진:13,137(+48)<br>원차:11,848(+16)<br>사망:284(+1)<br>확진:1,346<br>원차:1,085<br>사망:7 | <ul style="list-style-type: none"> <li>· 12일부터 공적마스크제도 폐지, 1인당 구매수 제한 풀려, 수출 규제는 월 생산량의 50% 이내로 변경·유지</li> <li>· 방대본, 확진자 유전자 서열 분석, 3~4월 미국·유럽서 유입된 GH형 최근 유행 중, 전파력 6배 더 강력</li> <li>· 코로나19 장기화 가능성↑, 코로나19 대응 조직개편 따라 중대본 내 중수본 상설조직화, 현재는 과도기 단계</li> <li>· 음식점 감염 늘어, 역학조사 분석해보니 마스크 미착용, 밀폐공간 음주 및 대화, 집기 공동 사용하는 뷔페 등 위험</li> <li>· (해외)국제 공중보건 위기 6건 중 5건 발생원인 기후변화 밀접, 2070년까지 최대 260회 감염병 발생 위기 예측</li> </ul> |   |
|            | 확진:13,137(+48)<br>원차:11,848(+16)<br>사망:284(+1)<br>확진:1,372<br>원차:1,110<br>사망:8 | <ul style="list-style-type: none"> <li>· 광주 지금까지 확인된 감염경로만 8개, 누적확진자 130명, 거리두기 2단계 격상 후 이동량 39.1% 감소</li> <li>· 확진자 8976명 임상정보 분석결과, 국내 코로나 환자 90%는 경증, 기침·가래·발열·두통 순으로 많아</li> <li>· 10일부터 교회 정규예배 외 모든 모임 금지, 위반시 벌금 300만원·운영 중단</li> <li>· 중대본, 일상활동 위험도 기준 발표(마스크 착용 여부, 타인접촉, 물품 공유), 외식·운동·노래·물놀이 위험↑</li> </ul>  |   |
| '20.07.06. | 확진:13,181(+44)<br>원차:11,914(+66)<br>사망:285(+1)<br>확진:1,375<br>원차:1,144<br>사망:8 | <ul style="list-style-type: none"> <li>· 광주 지금까지 확인된 감염경로만 8개, 누적확진자 130명, 거리두기 2단계 격상 후 이동량 39.1% 감소</li> <li>· 확진자 8976명 임상정보 분석결과, 국내 코로나 환자 90%는 경증, 기침·가래·발열·두통 순으로 많아</li> <li>· 10일부터 교회 정규예배 외 모든 모임 금지, 위반시 벌금 300만원·운영 중단</li> <li>· 중대본, 일상활동 위험도 기준 발표(마스크 착용 여부, 타인접촉, 물품 공유), 외식·운동·노래·물놀이 위험↑</li> </ul>  |   |
|            | 확진:13,181(+44)<br>원차:11,914(+66)<br>사망:285(+1)<br>확진:1,375<br>원차:1,144<br>사망:8 | <ul style="list-style-type: none"> <li>· 광주 지금까지 확인된 감염경로만 8개, 누적확진자 130명, 거리두기 2단계 격상 후 이동량 39.1% 감소</li> <li>· 확진자 8976명 임상정보 분석결과, 국내 코로나 환자 90%는 경증, 기침·가래·발열·두통 순으로 많아</li> <li>· 10일부터 교회 정규예배 외 모든 모임 금지, 위반시 벌금 300만원·운영 중단</li> <li>· 중대본, 일상활동 위험도 기준 발표(마스크 착용 여부, 타인접촉, 물품 공유), 외식·운동·노래·물놀이 위험↑</li> </ul>  |   |
| '20.07.07. | 확진:13,244(+63)<br>원차:11,970(+56)<br>사망:285(-)<br>확진:1,385<br>원차:1,160<br>사망:9  | <ul style="list-style-type: none"> <li>· 광주 지금까지 확인된 감염경로만 8개, 누적확진자 130명, 거리두기 2단계 격상 후 이동량 39.1% 감소</li> <li>· 확진자 8976명 임상정보 분석결과, 국내 코로나 환자 90%는 경증, 기침·가래·발열·두통 순으로 많아</li> <li>· 10일부터 교회 정규예배 외 모든 모임 금지, 위반시 벌금 300만원·운영 중단</li> <li>· 중대본, 일상활동 위험도 기준 발표(마스크 착용 여부, 타인접촉, 물품 공유), 외식·운동·노래·물놀이 위험↑</li> </ul>  |   |
|            | 확진:13,244(+63)<br>원차:11,970(+56)<br>사망:285(-)<br>확진:1,385<br>원차:1,160<br>사망:9  | <ul style="list-style-type: none"> <li>· 광주 지금까지 확인된 감염경로만 8개, 누적확진자 130명, 거리두기 2단계 격상 후 이동량 39.1% 감소</li> <li>· 확진자 8976명 임상정보 분석결과, 국내 코로나 환자 90%는 경증, 기침·가래·발열·두통 순으로 많아</li> <li>· 10일부터 교회 정규예배 외 모든 모임 금지, 위반시 벌금 300만원·운영 중단</li> <li>· 중대본, 일상활동 위험도 기준 발표(마스크 착용 여부, 타인접촉, 물품 공유), 외식·운동·노래·물놀이 위험↑</li> </ul>  |   |
| '20.07.08. | 확진:13,244(+63)<br>원차:11,970(+56)<br>사망:285(-)<br>확진:1,385<br>원차:1,160<br>사망:9  | <ul style="list-style-type: none"> <li>· 광주 지금까지 확인된 감염경로만 8개, 누적확진자 130명, 거리두기 2단계 격상 후 이동량 39.1% 감소</li> <li>· 확진자 8976명 임상정보 분석결과, 국내 코로나 환자 90%는 경증, 기침·가래·발열·두통 순으로 많아</li> <li>· 10일부터 교회 정규예배 외 모든 모임 금지, 위반시 벌금 300만원·운영 중단</li> <li>· 중대본, 일상활동 위험도 기준 발표(마스크 착용 여부, 타인접촉, 물품 공유), 외식·운동·노래·물놀이 위험↑</li> </ul>  |   |
|            | 확진:13,244(+63)<br>원차:11,970(+56)<br>사망:285(-)<br>확진:1,385<br>원차:1,160<br>사망:9  | <ul style="list-style-type: none"> <li>· 광주 지금까지 확인된 감염경로만 8개, 누적확진자 130명, 거리두기 2단계 격상 후 이동량 39.1% 감소</li> <li>· 확진자 8976명 임상정보 분석결과, 국내 코로나 환자 90%는 경증, 기침·가래·발열·두통 순으로 많아</li> <li>· 10일부터 교회 정규예배 외 모든 모임 금지, 위반시 벌금 300만원·운영 중단</li> <li>· 중대본, 일상활동 위험도 기준 발표(마스크 착용 여부, 타인접촉, 물품 공유), 외식·운동·노래·물놀이 위험↑</li> </ul>  |   |



코로나19 발생 현황 및 정부 대응 요약

| 일자         | 국내 발생  | 정부   | 서울시  |
|------------|--|--|--|
| '20.07.09. | 확진:13,293(+50)<br>원차:12,019(+49)<br>사망:287(+2) | <ul style="list-style-type: none"> <li>· 광주 전국 지역감염 확진자 62% 발생, 정부 지정 12개소 외에 PC방, 종교시설, 학원 및 지하시설 고위험시설 지정</li> <li>· 코로나19 치료제·백신 개발 1,115억, 방역물품 고도화 357억, 연구 등 391억 등 총 1,936억 원 투입</li> <li>· 정부, 의대정원 4천명 증원 추진, 단순 정원 확대보다 '지역불균형 해소', '공공의료 강화 방안' 고려되야</li> <li>· 코로나19 항체 양성률 조사 3055명 중 1명 항체보유, 집단면역 극히 낮아, 백신개발 전까지 생활방역 중요</li> </ul>  | <ul style="list-style-type: none"> <li>· 서울시, 고위험군 대상 선제 검사서 첫 무증상감염자 나와, 해당시설 입소·종사자 전원격리 및 긴급방역 실시</li> <li>· 뉴노멀 준비하는 1차 서울시 민회의, '시민방역전문가 양성', '심리방역대책 강화', '방역격차해소' 등 정책 제안</li> </ul>          |
|            | 확진:1,385<br>원차:1,160<br>사망:9                   |  |  |
| '20.07.10. | 확진:13,338(+45)<br>원차:12,065(+46)<br>사망:288(+1) | <ul style="list-style-type: none"> <li>· 전국 방판 관련 감염 453명, 22명 위중·3명 사망, 종교시설·다중시설 전파까지, 3일 환경 소모임 자제 요망</li> <li>· 카자흐스탄서 코로나보다 치사율 높은 원인불명 폐렴 확산, 중대본 '입국자 대상 모니터링 강화·감시체계 가동'</li> <li>· 정부, 13일부터 위험국 입국자 '음성'확인서 의무 제출</li> <li>· 7.10.부터 교회 소모임 금지, 위반시 벌금 300만원 및 집합금지 조치 시행</li> <li>· WHO, 코로나19 혼합실내 공기전파 가능성 인정, 주기적 환기·마스크 착용 추가권고, 주요 전파경로는 비밀</li> </ul>   | <ul style="list-style-type: none"> <li>· 서울시 '정부 노래연습장 7대+서울시 추가 3대' 10대 방역수칙 지키는 코인 노래방 선별적 영업 허용</li> <li>· 서울시 소방재난본부 S방역 우수성 확산 위해 '코로나19 관련 영상 매뉴얼' 제작 영문판 국내·외 배포</li> </ul>                   |
|            | 확진:1,393<br>원차:1,171<br>사망:9                   |  |  |
| '20.07.13. | 확진:13,479(+62)<br>원차:12,204(+26)<br>사망:289(-)  | <ul style="list-style-type: none"> <li>· 신규확진자 62명 중 43명 해외유입(검역 18, 격리중 양성 25), 미주 25.8%, 중국 외 아시아 34.4, 유럽 27.6%</li> <li>· 2주 방역위험도 평가, 일평균 신규확진 28.8→31.7명, 해외유입 14.3→19.7명, 50대 이상 확진자 비중 높아</li> <li>· 해외유입 110일만 최대, 4개 '방역강화 대상국가' 입국시 음성확인서 필수</li> <li>· 중대본, 지자체 생활방역일자리 7만3천개 고용예산 확보, 방역수칙 지도·발열체크·소독 등 업무수행</li> <li>· 중대본, 확진자 5500여명 임상역학정보 공유, 7.14.부터 9개 기관 우선 공개, 과학적 근거자료 생산 기대</li> </ul> | <ul style="list-style-type: none"> <li>· 서울시 53개 전 물류시설에 QR 출입명부 도입 완료, QR 출근체크, 1일 1회 소독, 마스크 착용 등 고강도 방역</li> </ul>  |
|            | 확진:1,429<br>원차:1,217<br>사망:9                   |  |  |
| '20.07.14. | 확진:13,512(+33)<br>원차:12,282(+78)<br>사망:289(-)  | <ul style="list-style-type: none"> <li>· 광주 사회적 거리두기 2단계 연장(29.까지), 고위험시설·방판업체 512개 집합제한, 지하 3일 공간 집합금지</li> <li>· 정부, 코로나19 위기극복·포스트코로나 국가발전전략 'K-뉴딜' 발표, '25년까지 160조 투입, 일자리 190만개 창출</li> <li>· 중대본, 코로나19 치료제로 특례 수입 된 '렘데시비르' 24개 병원, 49명 중증환자 공급 완료</li> <li>· 방역당국, 백신개발·유행종식 판단 성급, 거리두기·마스크착용·개인위생 강조, 연내 혈장치료제 확보 목표</li> </ul>  | <ul style="list-style-type: none"> <li>· 서울시, 코로나로 타격 받은 도시저조업 1차 지원(1,271개소, 152억)이어서 2차 지원 예정(400개소, 41억 규모)</li> <li>· 서울시 코인노래연습장 617개소 현장실사, 방역수칙 준수 점검 통해 선별적 영업재개 승인(479개소, 77.6%)</li> </ul> |
|            | 확진:1,436<br>원차:1,244<br>사망:9                   |  |  |
| '20.07.15. | 확진:13,551(+39)<br>원차:12,348(+66)<br>사망:289(-)  | <ul style="list-style-type: none"> <li>· 광주 방판 방문자 27명이 가족, 지인, 직장동료, 다중이용시설 이용자 114명에 추가 전파(7.14.18시)</li> <li>· 코로나 국내발생·집단감염 감소추세, 그러나 중남미·북미·아시아 중심 하루 20만명 확산, 국외 유입 통제 쉽지 않아</li> <li>· 중대본, 해외유입 사례 급증, 20일부터 방역강화 대상국 2곳 추가(총 6개국), 외국인 선원 무비자 입국 잠정 중단</li> </ul>   | <ul style="list-style-type: none"> <li>· 서울시, 2월부터 휴관중인 복지관 등 사회복지시설 밀집도 고려해 7.20.부터 단계적 재개, 돌봄 공백 최소화</li> </ul>  |
|            | 확진:1,442<br>원차:1,275<br>사망:9                   |  |  |
| '20.07.16. | 확진:13,612(+61)<br>원차:12,396(+48)<br>사망:291(+2) | <ul style="list-style-type: none"> <li>· 중대본, 해외유입 차단 방역강화, 국내 작업자 접촉 많은 러선 박 선원 전수검사, 교대선원 무비자 입국 금지</li> <li>· 방역당국, 코로나19 주요증상 분석, 기침·가래·발열 외에도 두통·근육통·인후염·설사 등 있을시 외출자제, 진단검사 권고</li> <li>· 코로나19 치료제 '렘데시비르', 25개 병원에서 57명의 중증환자에 대해 신청, 전원 공급 완료</li> </ul>  | <ul style="list-style-type: none"> <li>· 서울시, 캠퍼스타운 합동 포스트코로나 대비 스타트업 발굴, 언택트 투자 유치·푸드 스타트업·비대면산업 경진대회 개최</li> </ul>   |
|            | 확진:1,449<br>원차:1,286<br>사망:9                   |  |  |
| '20.07.17. | 확진:13,672(+60)<br>원차:12,460(+64)<br>사망:293(+2) | <ul style="list-style-type: none"> <li>· 권역별 거리두기 기준마련, 수도권 40명/충청·호남·경북 25명/강원·제주 10명 이상 확진시 2단계 격상</li> <li>· 정부, 이라크 체류 중 근로자 특별수송 예정, 해외유입 확진자 증가 전망, 특정국가 입국자 대비책 마련 중</li> <li>· 방역당국, 해외유입 주요 진원지 '중앙아시아', 3개국 등 방역강화 대상국 추가 지정, 외국인 입국 관리 강화</li> </ul>  |  |
|            | 확진:1,463<br>원차:1,318<br>사망:9                   |  |  |
| '20.07.20. | 확진:13,771(+26)<br>원차:12,572(+16)<br>사망:296(+1) | <ul style="list-style-type: none"> <li>· 전자출입명부(KI-Pass) 등록시설 총 132,904개소(의무시설 105,533개소, 임의시설 27,371개소) / QR코드 출입 이용건수 총 24,662천 건(의무시설 19,556천 건, 임의시설 5,106천 건)으로 시스템 지속 보완 예정</li> </ul>   | <ul style="list-style-type: none"> <li>· 코로나19 안전 지킴이 '서울시 직업소개소 자율방역단' 출범</li> <li>· 서울시-육군, 감염병테러 등 재난 대응 콘퍼런스 개최</li> </ul>   |
|            | 확진:1,477<br>원차:1,322<br>사망:10                  |  |  |

심각

코로나19 발생 현황 및 정부 대응 요약

| 일자         | 국내 발생   | 정부  | 서울시   |
|------------|---|---|---|
| '20.07.21. | 확진:13,816(+45)<br>원차:12,643(+71)<br>사망:296(-)   | <ul style="list-style-type: none"> <li>· 중앙사고수습본부, 「제1회 코로나19 대응 중간평가 정책토론회 (컨퍼런스)」 개최(7.21. 14시)</li> <li>· 중대본, 방판 통한 중장년층 전파 위험, 참석 자제 당부</li> <li>· 중대본, 코로나19 치료제 '렘데시비르', 27개 병원에서 76명의 중증 환자에 대해 신청, 전원 공급 완료</li> </ul>   | <ul style="list-style-type: none"> <li>· 서울시, 66개 문화시설 22일부터 운영 재개, 입장인원 제한 등 방역 철저</li> <li>· 서울시, 코로나19 타격 디자인산업계 20억 지원, 1천개 아이디어 공모</li> </ul>          |
|            | 확진:1,498<br>원차:1,340<br>사망:10                   |   |   |
| '20.07.22. | 확진:13,879(+63)<br>원차:12,698(+55)<br>사망:297(+1)  | <ul style="list-style-type: none"> <li>· 중대본, 교회 방역 강화조치 조정방안 발표(7.24.18시 집합제한 해제) (7.1~7.7) 평균 36명→(7.8~7.14) 평균 22명→(7.15~7.21) 평균 14.6명</li> <li>· 정부합동 신속대응팀 이라크 파견해 귀국 희망 근로자 290여명 공중급유기(KC-330) 2대로 귀국시킬 계획(7.23.(목))</li> <li>· 정부, 코로나19 군내 유입 사전 차단 위해 8주 동안 입영 장정 대상으로 전수검사 실시, 장교·부사관 후보생까지 확대 시행 계획</li> </ul> | <ul style="list-style-type: none"> <li>· 올해 첫 「서울시-더불어민주당 예산-정책협의회」 개최</li> <li>· 서울시, '자영업자 생존자금' 47만 명에 총 6,684억(23일부터 2회차 지급)</li> </ul>                 |
|            | 확진:1,514<br>원차:1,346<br>사망:11                   |   |   |
| '20.07.23. | 확진:13,938(+59)<br>원차:12,758(+60)<br>사망:297(-)   | <ul style="list-style-type: none"> <li>· 이라크 내 우리 건설근로자 293명 공중급유기(KC-330) 2대로 바그다드 출발(7.23.(목) 17시30분경)</li> <li>· 중대본, 하절기 선별진료소 운영 개선방안 보고 및 점검 (7.23. 기준 전국 622개 선별진료소 운영 중)</li> <li>· 중대본, 냉각조끼 784개 추가 배포해 총 1,250개 배포 완료, 4종 개인보호구 6~9월 월 20만개 배포 중</li> </ul>  | <ul style="list-style-type: none"> <li>· 서울시, 거리노숙인도 긴급 재난지원금 받도록 신청~수령 전 과정 지원</li> <li>· 서울시, 포스트코로나 시대 지역문제 해결력 강화, '시민실험실' 사업 공모</li> </ul>             |
|            | 확진:1,526<br>원차:1,361<br>사망:11                   |   |   |
| '20.07.24. | 확진:13,979(+41)<br>원차:12,817(+59)<br>사망:298(+1)  | <ul style="list-style-type: none"> <li>· 7.24. 18시부터 전국 교회에 대한 핵심 방역수칙 의무화 행정조치 (집합제한) 해제</li> <li>· 이라크 내 우리 건설근로자 293명 인천공항 도착(7.24.(금) 10시경), 입국 검역 및 코로나19 진단검사 실시(유증상자→의료기관 또는 생활치료센터 이송/무증상자→임시생활시설 격리)</li> <li>· 7.26.(일) 프로야구부터 관중석의 10% 규모 관중 입장 재개 발표</li> </ul>   | <ul style="list-style-type: none"> <li>· 서울시, 코로나19로 올 여름 한강공원 수영장 미 운영</li> </ul>  |
|            | 확진:1,547<br>원차:1,368<br>사망:11                   |   |   |
| '20.07.27. | 확진:14,175(+25)<br>원차:12,905(+15)<br>사망:299(+1)  | <ul style="list-style-type: none"> <li>· 러시아 선원發 첫 지역감염, 정부, 외국인 확진자 치료비 부과 가능토록 법 개정 추진</li> <li>· '첫 감염 직원' 접촉자 156명 달해 부산항 넘어 지역사회 확산 비상</li> <li>· 유흥시설 방역수칙 강화방안: 집단감염 위험도가 높은 시설에 대해 지방자치단체장이 지역별 상황에 맞추어 방역을 강화할 수 있는 지침(가이드라인) 제시</li> <li>· 코로나19 방역 폐쇄·업무정지 기관 보상 신청 시작</li> </ul>                                | <ul style="list-style-type: none"> <li>· 서울시, 8.3.(일)부터 대중교통 '마스크 착용' 특별대책, 지하철 '앱 신고제' 도입</li> <li>· 서울시, 학교방역복지지원, 코로나19 타격 청년 5천명에 '희망일자리' 지원</li> </ul> |
|            | 확진:1,574<br>원차:1,384<br>사망:11                   |   |   |
| '20.07.28. | 확진:14,203(+28)<br>원차:13,007(+102)<br>사망:300(+1) | <ul style="list-style-type: none"> <li>· 광주시, 광주지역 2차 유행 연결고리는 방문판매업 사무실로 확인, 이후 요양원, 종교시설로 파고들어 n차 감염 현실화</li> <li>· 지자체, 2단계 거리 두기 등 신속조치 및 방역수칙 강화</li> <li>· 방역당국, 여름휴가철 맞아 관광, 유흥시설 중심으로 코로나19 집단발생 우려</li> </ul>  | <ul style="list-style-type: none"> <li>· 서울시, 코로나19 극복 핑크퐁-아기상어와 '참, 고마워요!' 송 제작</li> </ul>   |
|            | 확진:1,580<br>원차:1,400<br>사망:11                   |   |   |
| '20.07.29. | 확진:14,251(+48)<br>원차:13,069(+62)<br>사망:300(-)   | <ul style="list-style-type: none"> <li>· 중대본, 7.31. 9시30분경 이라크 내 우리 근로자 70여명 민간 임시항공편 통해 인천공항으로 추가 귀국 예정 발표</li> <li>· 중대본, 이번주부터 초중고 여름방학과 함께 본격적인 휴가철, 2학기 등교수업 위해 휴가철 방역수칙 당부</li> <li>· WHO 사무총장, 30일 코로나19 '4번째 긴급위원회' 소집 예정</li> <li>· 교육부, 포스트 코로나 교육 대전환 3차 포럼 개최</li> </ul>  | <ul style="list-style-type: none"> <li>· 서울시, 코로나19 의심 증상별 이송 지침 첫 정립, 전국에 배포</li> <li>· 가구당 최대 300만원 '서울형 긴급복지' 한시 기준완화, 코로나 실직·폐업자 지원</li> </ul>          |
|            | 확진:1,589<br>원차:1,410<br>사망:11                   |   |   |
| '20.07.30. | 확진:14,269(+18)<br>원차:13,132(+63)<br>사망:300(-)   | <ul style="list-style-type: none"> <li>· 보건복지부, 한시적 긴급복지지원제도 2020년말까지 확대 시행 발표(7.31.(금)~12.31.(목) 시행)</li> <li>· 교육부, '대학 비대면 교육 긴급 지원 사업' 기본계획 발표, 등록금 환불 대학에 차등 지원 결정</li> <li>· 통일부, 코로나 방역물자 북한 반출 승인 발표</li> </ul>   | <ul style="list-style-type: none"> <li>· 서울시, 애경산업(주)와 취약 계층코로나19 의료진에 52억 상당 생활용품 전달</li> </ul>  |
|            | 확진:1,592<br>원차:1,417<br>사망:11                   |   |   |
| '20.07.31. | 확진:14,305(+36)<br>원차:13,183(+51)<br>사망:301(+1)  | <ul style="list-style-type: none"> <li>· 국내, 러시아 선원 확진자 잇달아 나오며 부산지역 임시생활시설 포화 상태</li> <li>· 보건복지부, 제60차 중앙생활보장위원회 개최, 코로나 경제난에 정부안 반영한 내년도 중위소득 인상 발표</li> <li>· 보건복지부, 제7회 헬스케어 미래포럼 개최(7.31. 15시)</li> <li>· 보건복지부, 코로나 임시시설 마련하는 지자체, 복지부 사업 가점 부여</li> </ul>   | <ul style="list-style-type: none"> <li>· 서울시, 코로나19 공동체가 함께 극복, 9가지 시민실천 행동 제안</li> </ul>   |
|            | 확진:1,600<br>원차:1,424<br>사망:11                   |   |   |



코로나19 발생 현황 및 정부 대응 요약

| 일자         | 국내 발생  | 정부   | 서울시  |
|------------|--|--|--|
| '20.08.01. | 확진:14,336(+31)<br>원차:13,233(+50)<br>사망:301(-)  | <ul style="list-style-type: none"> <li>· 정부, 외국인이 신고한 주소지 확인 후 위반 시 벌금 200만원 상향 추진</li> <li>· 8.1.(토) 프로축구 K리그 관중 입장 재개</li> <li>· 방대본, 코로나 혈장치료제 임상시험 곧 개시...“이달 10일 시험약 제조 완료” 예정 발표</li> </ul>  |  |
|            | 확진:1,602<br>원차:1,434<br>사망:11                  |  |  |
| '20.08.02. | 확진:14,366(+30)<br>원차:13,259(+26)<br>사망:301(-)  | <ul style="list-style-type: none"> <li>· 서울 강남 커피전문점·식당에서 깜깜이 집단감염 발생</li> <li>· 법원, 코로나 '방역 방해' 신천지예수교 증거장막성전 이만희 총회장 구속</li> <li>· 중대본, 여름철 해수욕장 방역 관리 대책 점검</li> <li>· 2분기 성장률 -3.3%...실질 GDP 발표 OECD 국가 중 '최고 성적'</li> <li>· 디코로나 확진 닷새째 1000명 넘어... 누적 4만명 육박</li> </ul>  |  |
|            | 확진:1,607<br>원차:1,442<br>사망:11                  |  |  |
| '20.08.03. | 확진:14,389(+23)<br>원차:13,280(+21)<br>사망:301(-)  | <ul style="list-style-type: none"> <li>· 교육부, 포스트코로나 미래 교육 방향 이달 중 발표 계획, 감염병 상관없이 등교·원격수업 병행 계획</li> <li>· 보건복지부, '코로나19, 건강 생활수칙(새로운 일상, 오늘도 건강하게)' 마련</li> <li>· 국립중앙의료원 중앙임상위, 코로나19 환자 3060명 임상경과 연구 논문 발표(50살 미만 환자 98%가 산소투여 없이 완치, 50대 미만은 산소, 인공호흡기 치료 없이도 회복...중증 악화 제1요인은 연령)</li> <li>· 광주시, 33일만에 사회적 거리두기 1단계로 전환</li> </ul> | <ul style="list-style-type: none"> <li>· 서울시, 8월 3일부터 경로당 철저한 방역·소독 전제로 단계적 개소</li> </ul>  |
|            | 확진:1,612<br>원차:1,449<br>사망:11                  |  |  |
| '20.08.04. | 확진:14,423(+34)<br>원차:13,352(+72)<br>사망:301(-)  | <ul style="list-style-type: none"> <li>· 교육부, '코로나19 대응 2021학년도 대입 관리방향' 발표</li> <li>· 국회, 본회의서 질병관리본부를 보건복지부 장관 소속 질병관리청으로 승격하는 정부조직법 개정안 의결</li> <li>· 베트남 다낭, 지역감염 발생 이후 139명 확진, 한국 정부, 교민 300여명에 귀국 전세기 수요 파악 중</li> <li>· 단국대병원, 코로나19의 주요 병리인 혈전 등의 증상 개선에 효과 확인</li> </ul>   | <ul style="list-style-type: none"> <li>· 서울시, 코로나19로 발생한 이파트생활문제 사회적경제로 해결...20개단지 추가 모집 계획 발표</li> <li>· 서울시 전체 어린이집 5,420곳 18일 휴원 해제 발표</li> <li>· 서울시, 집합금지 대상업소(클럽, 감성주점, 콜라텍) 조건부「집합제한」전환</li> </ul>      |
|            | 확진:1,621<br>원차:1,463<br>사망:11                  |  |  |
| '20.08.05. | 확진:14,456(+33)<br>원차:13,406(+54)<br>사망:302(+1) | <ul style="list-style-type: none"> <li>· 질병관리본부, 이슬람 행사 청주 우즈베크인 6명 확진</li> <li>· 부산 감천항에서 한국인 선장 등 6명 확진판정, 첫 국내 선박 집단감염 사례</li> <li>· 중국, 5일부터 한국인에 대한 입국 제한 완화 조치, 유학생·취업자·유효한 거류증 소지자의 비자 발급 확대</li> <li>· 국내 연구진, “코로나 바이러스, 혈관에도 염증 유발” 첫 확인</li> </ul>  | <ul style="list-style-type: none"> <li>· 서울시, 코로나로 지친 시민 위로 '문화로 토닥 토닥 마음방역 프로젝트' 가동</li> </ul>  |
|            | 확진:1,627<br>원차:1,475<br>사망:12                  |  |  |
| '20.08.06. | 확진:14,499(+43)<br>원차:13,501(+95)<br>사망:302(-)  | <ul style="list-style-type: none"> <li>· 고양시 기쁨 153교회에서 집단감염 발생, 예배당에 환기시설 없어</li> <li>· 중대본, 카페 방역지침을 음식점과 별도 분리하여 '카페 방역지침' 시행</li> <li>· 해외입국자 임시생활 시설, 24시간 CCTV로 철저 관리 등 감시 강화 (수도권 9개 시설 포함해 전국 73개 시설 운영 중)</li> </ul>  | <ul style="list-style-type: none"> <li>· 서울시-한국씨티은행, 임직원이 사회진입 준비 청년에게 '온라인 멘토링 랜선잡(Job)담(Talk)' 개최</li> <li>· 서울 광진구, 전국 최초로 '감염병 관리 자문단' 구성 운영</li> </ul>  |
|            | 확진:1,636<br>원차:1,488<br>사망:12                  |  |  |
| '20.08.07. | 확진:14,519(+20)<br>원차:13,543(+42)<br>사망:303(+1) | <ul style="list-style-type: none"> <li>· 중대본, 8.7. 오전 이라크 1차 귀국 건설근로자 임시생활시설 퇴소 (216명 중 퇴소 전 양성판정을 받은 2명을 제외한 214명 퇴소)</li> <li>· 정부, 對중국(후베이성) 입국제한 및 사증 관련 조치 해제 계획 발표</li> <li>· 대한전공의협의회, 의대 정원 확대 반발 전공의 집단휴진...응급실, 중환자실 등 필수진료 포함</li> <li>· 코로나19 피해 의료기관 지원을 위한 2차「의료기관 긴급지원자금」 용자 실시(신청기간: 8.7.~8.20.)</li> </ul>                | <ul style="list-style-type: none"> <li>· 서울시자원봉사센터, 무더위 취약계층도 이웃관계 단절도 '얼음 땀! 캠페인'</li> <li>· 서울시, 저축액만큼 매칭 '희망두배 청년통장' 13,462명 지원... 4.5:1 경쟁률</li> <li>· 서울시, 비대면 가족 재난 캠프... 집에서 미션 수행하며 재난대처 학습</li> </ul> |
|            | 확진:1,645<br>원차:1,502<br>사망:13                  |  |  |
| '20.08.08. | 확진:14,562(+43)<br>원차:13,629(+86)<br>사망:304(+1) | <ul style="list-style-type: none"> <li>· 수도권 중심 교회 집단감염 비상...어린이집·다단계로 확산</li> <li>· 교회 규제 완화 2주만에 확산제, 고양시 자체적으로 집합제한명령 발동</li> <li>· 방대본, 수해로 감염병 전파 우려...물·음식 주의 당부</li> </ul>  |  |
|            | 확진:1,662<br>원차:1,514<br>사망:13                  |  |  |
| '20.08.09. | 확진:14,598(+36)<br>원차:13,642(+13)<br>사망:305(+1) | <ul style="list-style-type: none"> <li>· 고양 확진자 일하는 남대문시장서 집단감염... 수도권 전파 우려</li> <li>· 당국, 교회발 확진자 급증에 교회 방역강화 재도입 검토</li> <li>· 중대본, 코로나 우울(블루) 극복을 위한 심리지원 대책 발표</li> <li>· 방역당국, 이재민들의 예방수칙 준수 재차 강조...가급적 2m 거리두기 강조</li> </ul>   |  |
|            | 확진:1,675<br>원차:1,515<br>사망:13                  |  |  |

코로나19 발생 현황 및 정부 대응 요약

| 일자         | 국내 발생  | 정부   | 서울시   |
|------------|--|--|---|
| '20.08.10. | 확진:14,626(+28)<br>완치:13,658(+16)<br>사망:305(-)  | <ul style="list-style-type: none"> <li>· 방역당국, 해외유입 환자서 새로운 코로나 바이러스 변이 3건 확인 (2건은 파키스탄, 1건은 우즈베키스탄 발)</li> <li>· 중대본, '수해로 인한 감염병 확산, 교회 등 지역감염, 휴가철 3일 환경 등'이 위험요소</li> <li>· 정부, 중국 후베이성 입국제한 및 사증 관련 조치 해제</li> </ul>  | <ul style="list-style-type: none"> <li>· 서울시, 노숙인·쪽방주민 약 4,600명 코로나19 선제 검사 완료...전원 음성</li> <li>· 서울시·서울장학재단, '코로나19 취업난' 대학생 위한 특별장학금 신설</li> </ul>                |
|            | 확진:1,688<br>완치:1,516<br>사망:13                  |  |   |
| '20.08.11. | 확진:14,660(+34)<br>완치:13,729(+71)<br>사망:305(-)  | <ul style="list-style-type: none"> <li>· 교육부, 과대학교-과밀학급, 2학기에도 2/3이하 등교 강력 권고</li> <li>· 프로야구 오늘부터 관중 최대 25% 입장...철저한 방역·안전 준수</li> </ul>  | <ul style="list-style-type: none"> <li>· 서울시, 코로나피해 특고·프리랜서·플랫폼노동자 지자체 첫 용자·36억 투입</li> </ul>   |
|            | 확진:1,694<br>완치:1,534<br>사망:13                  |  |   |
| '20.08.12. | 확진:14,714(+54)<br>완치:13,788(+57)<br>사망:305(-)  | <ul style="list-style-type: none"> <li>· 롯데리아 집단감염 확진자 속출, 화상시스템 갖추고도 안써 '대량 확진'</li> <li>· 지난 12일 감염병예방법이 개정돼 외국인 감염병 환자에 대한 비용 부담 근거가 신설되면서</li> <li>· 문체부, 숙박·여행 등 소비할인권 861만명에 선착순 지급 발표</li> </ul>  |   |
|            | 확진:1,709<br>완치:1,549<br>사망:13                  |  |   |
| '20.08.13. | 확진:14,770(+56)<br>완치:13,817(+31)<br>사망:305(-)  | <ul style="list-style-type: none"> <li>· 의료계 집단휴진 '전국 의원급 휴진 신고 8,365곳'</li> <li>· 정부, 특별재난지역 추가 11개 시군 신속지원, 국고지원 확대 (전남 곡성군·구례군·나주시·담양군·영광군·장성군·함평군·화순군, 전북 남원시, 경남 하동군·합천군)</li> <li>· 방역당국 '코로나19 백신후보 물질 3종 연내 임상시험 착수 가능', 현재까지 국내 중증·위중환자 119명에 렘데시비르 투약</li> </ul>   | <ul style="list-style-type: none"> <li>· 서울시, 광복절 '집회금지' 행정명령</li> <li>· 서울시, 2,683억 제4회 추경(안) 편성...코로나 장기화 대응 의료·민생방역</li> </ul>                                   |
|            | 확진:1,735<br>완치:1,556<br>사망:13                  |  |   |
| '20.08.14. | 확진:14,873(+103)<br>완치:13,863(+46)<br>사망:305(-) | <ul style="list-style-type: none"> <li>· 국내 신규확진자 103명 중 지역발생 85명, 3월말 이후 최다·감염 급확산 (경기 47명, 서울 32명, 부산 5명, 인천 4명, 충남 3명, 광주 2명 등)</li> <li>· 정부 '코로나19 현 상황 엄중...거리두기 2단계 상향 검토 착수'</li> <li>· 중대본, '해외 입국 외국인 치료비 자부담 방안' 마련·발표</li> <li>· 경기도, 모든 종교시설 2주간 '집합제한' 행정명령, PC방·학원 등 다중이용시설 조건부 집합제한</li> <li>· 의사협회, 집단휴진·개원의전공의전임의 등 참여, 응급실중환자실 등 제외</li> <li>· 프로축구 최대 10% → 최대 25% 관중 증원...철저한 방역·안전 준수</li> </ul> | <ul style="list-style-type: none"> <li>· 서울시, 장애인과 함께 '감염병 대응 매뉴얼' 제작</li> </ul>  |
|            | 확진:1,767<br>완치:1,564<br>사망:13                  |  |   |
| '20.08.15. | 확진:15,039(+166)<br>완치:13,901(+38)<br>사망:305(-) | <ul style="list-style-type: none"> <li>· 신규확진 166명 중 지역발생 155명, 5개월여만 최다 확진자, 대유행 우려</li> <li>· 수도권 교회 확진 급증...서울 사랑제일교회, 경기 용인 우리제일교회 등</li> <li>· 중대본, 서울·경기 사회적 거리 두기 2단계 격상 추진방안 발표</li> <li>· 법원, '광복절 도심 집회 금지' 서울시 행정명령 2건 제동, 나머지 8건 유효</li> <li>· 집단감염 우려 속 서울 도심 광복절 집회...서울시·경찰 '긴장'</li> </ul>   | <ul style="list-style-type: none"> <li>· 서울시, 7,560개소 모든 종교시설 집합제한 행정명령</li> <li>· 사랑제일교회 교인, 방문자 자가격리 조치 및 검사이행 명령</li> </ul>                                      |
|            | 확진:1,841<br>완치:1,571<br>사망:13                  |  |   |
| '20.08.16. | 확진:15,318(+279)<br>완치:13,910(+9)<br>사망:305(-)  | <ul style="list-style-type: none"> <li>· 서울·경기, 사회적 거리두기 2단계 격상(8.16.~8.29.)</li> <li>· 서울·경기도 지역, 프로스포츠 경기·국내 체육대회 무관중 경기 전환</li> <li>· 문체부, 6대 소비할인권 시기 조정(미배포 할인권 배포 잠정 중단, 기배포분은 방역 관리 철저히 하여 사용 허용)</li> <li>· 문체부, 국공립 문화예술시설 16개소 방역지침에 따라 제한적 운영</li> <li>· 농림축산식품부, 외식 활성화 캠페인 잠정 중단</li> <li>· 중앙사고수습본부, 사랑제일교회 전광훈 목사 고발조치(자가격리 조치 위반, 조사대상 명단 누락·오픈 등 역학조사 방해 혐의)</li> </ul>                               | <ul style="list-style-type: none"> <li>· 서울시, 사랑제일교회 소재 파악 불분명 교인 대상, 경찰청 협조를 통한 검사·자가격리 촉구 등 강력 조치</li> <li>· 서울시, 사랑제일교회 전 광훈 목사 '감염병예방법 위반 혐의'로 고발 조치</li> </ul> |
|            | 확진:1,987<br>완치:1,571<br>사망:13                  |  |   |
| '20.08.17. | 확진:15,515(+197)<br>완치:13,917(+7)<br>사망:305(-)  | <ul style="list-style-type: none"> <li>· 국내 코로나19 '2차 팬데믹' 위기, 성북사랑제일교회 확진 319명</li> <li>· 정부, 범부처 수도권 긴급대응반 가동(신속한 역학조사 분석, 행정 절차 등 지원, 역학조사 방해·위반 행위 대처 등)</li> <li>· 수도권, 2주간 PC방·유흥업소·카페 등 방역 준수 집중단속</li> <li>· 정부, 수도권 확산 진정 안되면 거리두기 3단계 상향 신중 검토</li> <li>· SKT, 다시 재택근무...카카오 등 판교 IT기업도 재택근무 실시</li> </ul>   | <ul style="list-style-type: none"> <li>· 서울시, 태릉선수촌에 최대 382병상 확보, 250병상 규모의 한천연수원 추가 확보</li> </ul>  |
|            | 확진:2,077<br>완치:1,571<br>사망:13                  |  |   |

\*보건복지부 질병관리본부 및 서울시 공식 보도자료, 현황자료 기반 작성/ 확진자 전국 및 서울시(회색영역)

\*전국 확진자 괄호 내 증감수치는 전날 대비로 작성 됨

\*서울시 확진자 및 완치자 수는 공식 보도자료 발표일 기준 기입(미발표일 미기입), 발표 시간에 따라 당일 최종 확진자 수와 차이 있을 수 있음

#### [수도권 교회·광화문 집회발 집단감염]

- [은평구 사랑제일교회·광화문집회 참가자 등 코로나 10명 추가 발생\(아시아경제\)](#)
- [코로나 청정지역 연천군도 뚫려...경기도 93명 신규 확진\(중앙일보\)](#)
- [대전 코로나 5명 추가 확진...2명 광화문집회 관련\(한겨레\)](#)
- [부울경 광화문 집회 참석자 3000명에 달할 듯\(국민일보\)](#)
- ["자가격리 어기고 광화문집회" 대구 어린이집원장 고발방침\(중앙일보\)](#)
- [전파력 세지고, 고령환자 늘고, 서울 교회발 집단감염은 3배...달라진 코로나 재확산\(헤럴드경제\)](#)
- [사랑제일교회 "체대입시학원 집단감염과 무관...마녀사냥"\(한국경제\)](#)
- [전광훈 "정부가 코로나 검사 강요해 확진자 수 확대하고 있어"\(세계일보\)](#)

#### ● 발생·치료 현황

- [코로나 신규확진 288명...7일간 1576명 발생·15개 시도로 확산\(조선일보\)](#)
- [코로나19 재확산에 수도권 사업장 '비상'...LG·하이닉스 확진자 발생\(아시아경제\)](#)
- [서울 강남 포스코센터 직원 1명 코로나 확진\(조선일보\)](#)
- [n차 감염 지속하는 부산...24일부터 1/3 또는 2/3만 등교\(중앙일보\)](#)
- [광주·전남 코로나 3명 추가 확진\(헤럴드경제\)](#)
- [학생·교직원 확진자, 100명 육박...학부모 불안감 '최고조'\(머니투데이\)](#)
- [접촉자 140명 '비상'...옥천 10대 확진자 부모 등 3명 확진\(조선일보\)](#)

#### ● 정책대응

- [집합금지 위반자 등 '코로나 방역' 570명 수사...경찰, 무관용 원칙\(중앙일보\)](#)
- [방역당국, "구상권 청구 검토 중..." 의미와 예상 비용보니\(아주경제\)](#)
- [文대통령, 오늘 천주교 지도자 청와대 초청...종교계 코로나 방역 협력 당부\(아주경제\)](#)

#### ● 사회현안

- [광복절 확산은 누구 탓? 與 "통합당 협조 필수적" 野 "정부 여당 책임 회피"\(서울경제\)](#)
- ["마스크 좀 써주세요" 코로나19 재확산에도 'NO마스크족' 기승\(아시아경제\)](#)
- ["못을 하객 밥값만 수천만원"...뒤바뀐 '하객 지침'에 신혼부부 '멘붕'\(서울경제\)](#)

#### ● 국제현황

- [올림픽 다급한 日, 백신 끌어모은다 "부작용도 정부가 배상"\(중앙일보\)](#)
- ["한국이 잘했다" 빌게이츠가 꼽은 코로나 4대 모범국\(국민일보\)](#)
- [美 코로나 민관 TF "내년 4월까지 백신 보급 가능할 것"\(조선일보\)](#)
- [집단면역 추진하더니...스웨덴, 150년만에 최다 사망에 망연자실\(매일경제\)](#)
- [코로나에 국경 막은 北...중국 밀가루 수입비중 3배 늘어\(머니투데이\)](#)
- [브라질 코로나 확진 다시 증가세... 이틀 연속 4만명대\(국민일보\)](#)

● 연구현황

- [GC녹십자 코로나 혈장치료제 임상 2상 승인…가까운 시일 내 환자 투여\(중앙일보\)](#)

● 오피니언

- [방역 방해 행위, 구상권 행사 등 강력 대응해야\(한국일보\)](#)
- [코로나 대유행 위기… 전 사회 방역 공동전선 구축해야\(국민일보\)](#)
- [정부와 의료계, 갈등 접고 코로나 위기부터 넘겨야\(중앙일보\)](#)
- [코로나 방역 과도한 낙인찍기보다 자발적 협조 이끌어내야\(매일경제\)](#)
- [무섭게 늘어나는 확진자, 병상 확보 시급하다\(한겨레\)](#)



# [붙임1] 고위험 시설별 핵심 방역수칙

| 구분                   | 사업주·종사자 수칙   | 이용자 수칙  |
|----------------------|--|---|
| 헌팅포차, 감성주점           | <ul style="list-style-type: none"> <li>출입자 명부 관리(4주 보관 후 폐기)                             <ul style="list-style-type: none"> <li>- 전자출입명부 설치(본사업 시작 시)</li> <li>- 수기명부 비치(이용자가 수기명부 작성 시 성명, 전화번호, 신분증 확인)</li> </ul> </li> <li>출입자 증상 확인 및 최근 2주 사이 해외여행력 있는 사람, 유증상자, 고위험군 출입금지(대장 작성)</li> <li>사업주·종사자 마스크 착용</li> <li>1일 2회 종사자 증상확인 및 유증상자 퇴근조치(대장작성)</li> <li>방역관리자 지정</li> <li>영업 전/후 등 최소 2회 이상 시설 소독 및 환기(대장작성)</li> </ul>                             | <ul style="list-style-type: none"> <li>전자출입명부 인증 또는 수기출입명부 작성(수기명부 작성 시 본인의 성명, 전화번호 정확히 기재, 신분증 제시)</li> <li>증상확인 협조 및 유증상자 등 출입금지</li> <li>마스크 착용(음식물 섭취 시 제외)</li> <li>이용자 간 2m(최소 1m) 이상 간격 유지</li> </ul> |
| 유흥주점(클럽, 룸살롱 등), 콜라텍 | <ul style="list-style-type: none"> <li>* 문 손잡이, 난간 등 특히 손이 자주 닿는 장소 및 물건</li> <li>시설 외부에서 줄 서는 경우 2m(최소 1m) 거리 유지</li> <li>시설 내 이용자 간 2m(최소 1m) 이상 간격 유지</li> <li>출입구 및 시설 내 각처에 손 소독제 비치</li> </ul>   |   |
| 단란주점                 | <ul style="list-style-type: none"> <li>출입자 명부 관리(4주 보관 후 폐기)                             <ul style="list-style-type: none"> <li>- 전자출입명부 설치(본사업 시작 시)</li> <li>- 수기명부 비치(이용자가 수기명부 작성 시 성명, 전화번호, 신분증 확인)</li> </ul> </li> <li>출입자 증상 확인 및 유증상자 등 출입 제한</li> <li>사업주·종사자 마스크 착용</li> <li>1일 1회 이상 종사자 증상확인 및 유증상자 퇴근조치(대장작성)</li> <li>방역관리자 지정</li> <li>영업 전/후 시설소독(대장작성)</li> <li>손님이 이용한 룸은 분무기 등으로 물을 뿌린 후 문을 닫고, 30분 뒤 소독 실시 후 재사용(대장작성)</li> </ul>        |   |
| 노래연습장                | <ul style="list-style-type: none"> <li>출입자 명부 관리(4주 보관 후 폐기)                             <ul style="list-style-type: none"> <li>- 전자출입명부 설치(본사업 시작 시)</li> <li>- 수기명부 비치(이용자가 수기명부 작성 시 성명, 전화번호, 신분증 확인)</li> </ul> </li> <li>출입자 증상 확인 및 유증상자 등 출입 제한</li> <li>사업주·종사자 마스크 착용</li> <li>1일 1회 이상 종사자 증상확인 및 유증상자 퇴근조치(대장작성)</li> <li>방역관리자 지정</li> <li>공연 전/후 시설소독(대장작성)</li> <li>공원이 이용한 룸은 분무기 등으로 물을 뿌린 후 문을 닫고, 30분 뒤 소독 실시 후 재사용(대장작성)</li> </ul>        | <ul style="list-style-type: none"> <li>전자출입명부 인증 또는 수기출입명부 작성(수기명부 작성 시 본인의 성명, 전화번호 정확히 기재, 신분증 제시)</li> <li>증상확인 협조, 유증상자 등 출입금지</li> <li>마스크 착용(노래 부르지 않는 경우 착용)</li> </ul>                                |
| 고위험시설                | <ul style="list-style-type: none"> <li>출입자 명부 관리(4주 보관 후 폐기)                             <ul style="list-style-type: none"> <li>- 전자출입명부 설치(본사업 시작 시)</li> <li>- 수기명부 비치(이용자가 수기명부 작성 시 성명, 전화번호, 신분증 확인)</li> </ul> </li> <li>출입자 증상 확인 및 유증상자 등 출입 제한</li> <li>사업주·종사자 마스크 착용</li> <li>1일 1회 이상 종사자 증상확인 및 유증상자 퇴근조치(대장작성)</li> <li>방역관리자 지정</li> <li>공연 전/후 시설소독(대장작성)</li> <li>시설 내 이용자 간 2m(최소 1m) 이상 간격 유지</li> </ul>                                    | <ul style="list-style-type: none"> <li>전자출입명부 인증 또는 수기출입명부 작성(수기명부 작성 시 본인의 성명, 전화번호 정확히 기재, 신분증 제시)</li> <li>증상확인 협조, 유증상자 등 출입금지</li> <li>마스크 착용</li> </ul>   |
| 실내 스탠딩 공연장           | <ul style="list-style-type: none"> <li>출입자 명부 관리(4주 보관 후 폐기)                             <ul style="list-style-type: none"> <li>- 전자출입명부 설치(본사업 시작 시)</li> <li>- 수기명부 비치(이용자가 수기명부 작성 시 성명, 전화번호, 신분증 확인)</li> </ul> </li> <li>출입자 증상 확인 및 유증상자 등 출입 제한</li> <li>사업주·종사자 마스크 착용</li> <li>1일 1회 이상 종사자 증상확인 및 유증상자 퇴근조치(대장작성)</li> <li>방역관리자 지정</li> <li>수업 전/후 시설소독(대장작성)</li> <li>1일 1회 샤워실·탈의실 등 소독(대장 작성)</li> <li>시설 내 이용자 간 2m(최소 1m) 이상 간격 유지</li> </ul> | <ul style="list-style-type: none"> <li>전자출입명부 인증 또는 수기출입명부 작성(수기명부 작성 시 본인의 성명, 전화번호 정확히 기재, 신분증 제시)</li> <li>증상확인 협조, 유증상자 등 출입금지</li> <li>마스크 착용</li> </ul>   |

| 구분   | 사업주·종사자 수칙  | 이용자 수칙   |
|--|---|--|
| <b>방문판매 등<br/>직접판매홍보관<br/>(방문판매업,<br/>다단계판매업,<br/>후원방문판매업)</b> | <ul style="list-style-type: none"> <li>■ 출입자 명부 관리(4주 보관 후 폐기) <ul style="list-style-type: none"> <li>- 전자출입명부 설치</li> <li>- 수기명부 비치(이용자가 수기명부 작성 시 성명, 전화번호, 신분증 확인)</li> </ul> </li> <li>■ 출입자 증상 확인 및 유증상자 등 출입 제한</li> <li>■ 방역관리자 지정</li> <li>■ 사업주·종사자 마스크 착용</li> <li>■ 1일 1회 이상 종사자 증상확인 및 유증상자 퇴근조치(대장작성)</li> <li>■ 행사 등 영업활동 전/후 시설 소독(대장작성)</li> <li>■ 출입구 및 시설 내 여러 곳에 손소독제 비치</li> <li>■ 시설 내 이용자 간 2m(최소 1m) 간격 유지</li> <li>■ 공연, 노래부르기, 음식제공 등 금지</li> </ul>  | <ul style="list-style-type: none"> <li>■ 전자출입명부 인증 또는 수기출입명부 작성 (수기명부 작성 시 본인의 성명, 전화번호 정확히 기재, 신분증 제시)</li> <li>■ 증상확인 협조 및 유증상자 등 출입금지</li> <li>■ 마스크 착용</li> <li>■ 이용자 간 2m(최소 1m) 이상 간격 유지</li> </ul>  |
| <b>유통물류센터</b>  | <p>(사업주 수칙)</p> <ul style="list-style-type: none"> <li>■ 출입자 명부 관리(4주 보관 후 폐기) <ul style="list-style-type: none"> <li>* 일용직(아르바이트생 포함) 및 방문자 포함</li> </ul> </li> <li>■ 1일 1회 이상 종사자 증상확인 및 유증상자 퇴근조치(대장작성)</li> <li>■ 사업주 마스크 착용, 종사자들에 마스크 착용 안내</li> <li>■ 물류시설(구역)별 방역관리자 지정</li> <li>■ 하역·운반 장비, 공용물품(작업복·작업화 등) 매일 1회 이상 소독(대장 작성)</li> <li>■ 근로자 간 간격 2m(최소 1m) 유지 <ul style="list-style-type: none"> <li>* 휴게실·흡연실·구내식당 등 공용시설 이용 시 간격 유지 안내</li> </ul> </li> </ul>  | <p>(근로자 수칙)</p> <ul style="list-style-type: none"> <li>■ 출입자 명부 작성 (본인의 성명, 전화번호 정확히 기재, 신분증 제시)</li> <li>■ 증상 확인 협조, 발열·호흡기 증상이 있는 경우 출근 자제</li> <li>■ 마스크 착용</li> <li>■ 근로자 간 2m(최소 1m) 이상 거리 유지</li> </ul>  |
| <b>대형학원<br/>(300인 이상)</b>                                      | <ul style="list-style-type: none"> <li>■ 출입자 명부 관리(4주 보관 후 폐기) <ul style="list-style-type: none"> <li>* 명부 작성방법은 교육부 지침 참고</li> </ul> </li> <li>■ 출입자 증상 확인 및 유증상자 등 출입 제한</li> <li>■ 방역관리자 지정</li> <li>■ 사업주·종사자 마스크 착용</li> <li>■ 1일 1회 이상 종사자 증상확인 및 유증상자 퇴근조치(대장작성)</li> <li>■ 수업 전/후 시설 소독 및 환기(대장작성)</li> <li>■ 시설 내 이용자 간 2m(최소 1m) 간격 유지 <ul style="list-style-type: none"> <li>* 강의실·열람실 등 자리 배치 시 고려</li> </ul> </li> <li>■ 공용차량 운행 시, 운전자 마스크 착용, 차량 운행 전후 소독(대장 작성)</li> </ul>  | <p>(근로자 수칙)</p> <ul style="list-style-type: none"> <li>■ 출입자 명부 작성 (본인의 성명, 전화번호 정확히 기재, 신분증 제시)</li> <li>■ 증상 확인 협조, 발열·호흡기 증상이 있는 경우 출근 자제</li> <li>■ 마스크 착용</li> <li>■ 근로자 간 2m(최소 1m) 이상 거리 유지</li> </ul>  |
| <b>뷔페</b>  | <ul style="list-style-type: none"> <li>■ 출입자 명부 관리(4주 보관 후 폐기) <ul style="list-style-type: none"> <li>- 전자출입명부 설치</li> <li>- 수기명부 비치(이용자가 수기명부 작성 시 성명, 전화번호, 신분증 확인)</li> </ul> </li> <li>■ 출입자 증상 확인 및 유증상자 등 출입 제한</li> <li>■ 방역관리자 지정</li> <li>■ 사업주·종사자 마스크 착용</li> <li>■ 1일 1회 이상 종사자 증상확인 및 유증상자 퇴근 조치(대장작성)</li> <li>■ 영업 전/후 시설 소독(대장작성)</li> <li>■ 매장 입구 및 테이블 등에 손 소독제 비치 <ul style="list-style-type: none"> <li>* 필요 시 비닐장갑 함께 비치</li> </ul> </li> <li>■ 시설 내 이용자 간 2m(최소 1m) 간격 유지 <ul style="list-style-type: none"> <li>* 음식을 담기 위한 대기 시 이용자 간 간격 유지 안내</li> </ul> </li> </ul> | <ul style="list-style-type: none"> <li>■ 전자출입명부 인증 또는 수기출입명부 작성 (수기명부 작성 시 본인의 성명, 전화번호 정확히 기재, 신분증 제시)</li> <li>■ 증상확인 협조 및 유증상자 등 출입금지</li> <li>■ 마스크 착용(입장, 음식 담기 위해 이동 시)</li> <li>■ 공용 집게·접시·수저 등 사용 전후 손 소독제 또는 비닐장갑 사용</li> <li>■ 이용자 간 2m(최소 1m) 이상 간격 유지</li> </ul> |

# [붙임2] 서울시 국민안심병원 현황

2020. 8. 19. 기준

| 연 번       | 자치구            | 기관명                 | 신청유형                          | 전화번호           |
|-----------|----------------|---------------------|-------------------------------|----------------|
| 1         | 1              | 강남구 강남베드로병원         | 외래진료                          | 02-1544-7522   |
| 2         | 2              | 강남구 강남차병원           | 외래진료                          | 02-3468-3000   |
| 3         | 3              | 강남구 나누리병원           | 외래진료                          | 1688-9797      |
| 4         | 4              | 강남구 리뫼한방병원          | 외래진료                          | 02-546-1358    |
| 5         | 5              | 강남구 연세대학교강남세브란스병원   | 외래진료 및 입원                     | 02-2019-2114   |
| 6         | 6              | 강남구 자생한방병원          | 외래진료                          | 1577-0007      |
| 7         | 7              | 강남구 하나이비인후과병원       | 외래진료                          | 02-6925-1111   |
| 8         | 1              | 강동구 강동경희대학교병원       | 외래진료 및 입원                     | 02-440-8114    |
| 9         | 2              | 강동구 강동성심병원          | 외래진료                          | 1588-4100      |
| 10        | 3              | 강동구 남기세병원           | 외래진료                          | 1577-2533      |
| 11        | 4              | 강동구 중앙보훈병원          | 외래진료 및 입원                     | 02-2225-1111   |
| 12        | 1              | 강서구 나누리병원           | 외래진료                          | 1688-9797      |
| 13        | 2              | 강서구 이화여자대학교서울병원     | 외래진료 및 입원                     | 1522-7000      |
| 14        | 1              | 관악구 심장병원            | 외래진료                          | 02-1588-3330   |
| 15        | 2              | 관악구 에이치플러스양지병원      | 외래진료                          | 02-1877-8875   |
| 16        | 1              | 광진구 건국대학교병원         | 외래진료 및 입원                     | 02-1588-1533   |
| 17        | 2              | 광진구 해민병원            | 외래진료                          | 02-2049-9000   |
| 18        | 1              | 구로구 고려대학교구로병원       | 외래진료 및 입원                     | 02-2626-1114   |
| 19        | 2              | 구로구 구로성심병원          | 외래진료                          | 02-2067-1500   |
| 20        | 3              | 구로구 우리아이들병원         | 외래진료                          | 02-858-0100    |
| 21        | 1              | 금천구 희명병원            | 외래진료 및 입원                     | 02-804-0002    |
| 22        | 1              | 노원구 노원을지대학교병원       | 외래진료                          | 02-970-8000    |
| 23        | 2              | 노원구 인제대학교 상계백병원     | 외래진료                          | 02-950-1114    |
| 24        | 3              | 노원구 한국원자력의학원원자력병원   | 외래진료                          | 02-970-2114    |
| 25        | 1              | 도봉구 바로선병원           | 외래진료                          | 1666-5853      |
| 26        | 2              | 도봉구 한일병원            | 외래진료                          | 02-901-3114    |
| 27        | 1              | 동대문구 경희대학교병원        | 외래진료 및 입원                     | 02-958-8114    |
| 28        | 2              | 동대문구 삼육서울병원         | 외래진료 및 입원                     | 02-1577-3675   |
| 29        | 3              | 동대문구 서울성심병원         | 외래진료                          | 02-966-1616    |
| 30        | 1              | 동작구 더본병원            | 외래진료                          | 02-587-2299    |
| 31        | 2              | 동작구 서울특별시보라매병원      | 외래진료                          | 02-870-2114    |
| 32        | 3              | 동작구 중앙대학교병원         | 외래진료 및 입원                     | 02-6299-1114   |
| 33        | 1              | 서대문구 동신병원           | 외래진료                          | 02-396-9161    |
| 34        | 2              | 서대문구 연세대학교 신촌세브란스병원 | 외래진료 및 입원                     | 02-1599-1004   |
| 35        | 1              | 서초구 가톨릭대학교 서울성모병원   | 외래진료 및 입원                     | 02-1588-1511   |
| 36        | 1              | 성동구 한양대학교병원         | 외래진료 및 입원                     | 02-2290-8114   |
| 37        | 1              | 성북구 고려대학교안암병원       | 외래진료 및 입원                     | 02-920-5114    |
| 38        | 2              | 성북구 성북우리아이들병원       | 외래진료                          | 02-912-0100    |
| 39        | 1              | 송파구 경찰병원            | 외래진료                          | 02-3400-1114   |
| 40        | 1              | 양천구 메디힐병원           | 외래진료                          | 02-2604-7551   |
| 41        | 2              | 양천구 이화여자대학교목동병원     | 외래진료 및 입원                     | 02-2650-5114   |
| 42        | 3              | 양천구 홍익병원            | 외래진료                          | 02-2693-5555   |
| 43        | 1              | 영등포구 가톨릭대학교 여의도성모병원 | 외래진료 및 입원                     | 1661-7575      |
| 44        | 2              | 영등포구 대림성모병원         | 외래진료                          | 02-829-9000    |
| 45        | 3              | 영등포구 명지성모병원         | 외래진료                          | 1899-1475      |
| 46        | 4              | 영등포구 새길병원           | 외래진료                          | 02-1522-0075   |
| 47        | 5              | 영등포구 성애병원           | 외래진료                          | 1811-8114      |
| 48        | 6              | 영등포구 영등포병원          | 외래진료                          | 02-2632-0013~8 |
| 49        | 7              | 영등포구 한림대학교 강남성심병원   | 외래진료 및 입원                     | 02-829-5114    |
| 50        | 1              | 용산구 순천향대학교부속서울병원    | 외래진료 및 입원                     | 02-709-9114    |
| 51        | 1              | 은평구 본서부병원           | 외래진료                          | 02-3156-5000   |
| 52        | 2              | 은평구 은평성모병원          | 외래진료 및 입원                     | 1811-7755      |
| 53        | 3              | 은평구 청구성심병원          | 외래진료                          | 02-353-5511~9  |
| 54        | 1              | 종로구 강북삼성병원          | 외래진료 및 입원                     | 02-2001-2001   |
| 55        | 2              | 종로구 서울대학교병원         | 외래진료 및 입원                     | 02-1588-5700   |
| 56        | 3              | 종로구 서울적십자병원         | 외래진료                          | 02-2002-8000   |
| 57        | 4              | 종로구 세란병원            | 외래진료                          | 02-737-0181    |
| 58        | 1              | 중구 국립중앙의료원          | 외래진료                          | 02-2260-7114   |
| 59        | 2              | 중구 인제대학교 서울백병원      | 외래진료                          | 02-2270-0114   |
| 60        | 1              | 중랑구 녹색병원            | 외래진료                          | 02-490-2000    |
| 61        | 2              | 중랑구 동부제일병원          | 외래진료                          | 02-437-5011    |
| 62        | 3              | 중랑구 서울의료원           | 외래진료 및 입원                     | 02-2276-7000   |
| <b>총합</b> | <b>23개 자치구</b> | <b>62개소</b>         | <b>외래 40개소 / 외래 및 입원 22개소</b> |                |

\* 출처 : 8.19. 보건복지부, 질병관리본부, 코로나바이러스감염증-19(COVID-19) 마이크로페이지 ([https://www.mohw.go.kr/react/popup\\_200128.html](https://www.mohw.go.kr/react/popup_200128.html))

| 연번 | 자치구  | 선별진료소                    | 전화번호                       | 연번 | 자치구  | 선별진료소                          | 전화번호           |
|----|------|--------------------------|----------------------------|----|------|--------------------------------|----------------|
| 1  | 강남구  | 강남구보건소*                  | 02-3423-5555               | 36 | 서초구  | 학교법인기톨릭학원<br>기톨릭대학교 서울성모병원*    | 02-1588-1511   |
| 2  | 강남구  | 삼성서울병원*                  | 02-3410-2114               | 37 | 서초구  | 서울특별시 어린이병원*                   | 02-570-8000    |
| 3  | 강남구  | 연세대학교의과대학<br>강남세브란스병원*   | 02-2019-3114               | 38 | 성동구  | 성동구보건소*                        | 02-2286-7172   |
| 4  | 강동구  | 강동경희대학교의대병원*             | 02-440-7000                | 39 | 성동구  | 한양대학교병원*                       | 02-2290-8114   |
| 5  | 강동구  | 강동구보건소*                  | 02-3425-8565               | 40 | 성동구  | 성동군자의원*                        | 02-499-7785    |
| 6  | 강동구  | 한국보훈복지의료공단<br>중앙보훈병원*    | 02-2225-1114               | 41 | 성북구  | 성북구보건소*                        | 02-2241-6022   |
| 7  | 강동구  | 강동성심병원*                  | 02-1588-4100               | 42 | 성북구  | (학)고려대학교의과대학<br>부속병원(안암병원)*    | 02-1577-0083   |
| 8  | 강북구  | 강북구보건소*                  | 02-901-7706<br>02-901-7704 | 43 | 송파구  | 송파구보건소*                        | 02-2147-3478-9 |
| 9  | 강서구  | 강서구보건소*                  | 02-2600-5868               | 44 | 송파구  | 재단법인아산사회복지재단<br>서울아산병원*        | 02-3010-3114   |
| 10 | 강서구  | 이화여자대학교의과대학부속<br>서울병원*   | 02-1522-7000               | 45 | 송파구  | 경찰병원(야간 및 주말 미운영)*             | 02-3400-1114   |
| 11 | 관악구  | 관악구보건소*                  | 02-879-7131                | 46 | 양천구  | 양천구보건소*                        | 02-2620-3856   |
| 12 | 관악구  | 에이치플러스양지병원*              | 02-1877-8875               | 47 | 양천구  | 서울특별시 서남병원*                    | 02-1566-6688   |
| 13 | 광진구  | 광진구보건소*                  | 02-450-1937                | 48 | 양천구  | 이화여자대학교의과대학<br>부속목동병원*         | 02-1666-5000   |
| 14 | 광진구  | 광진구보건소 자양보건지소            | 02-450-7090                | 49 | 양천구  | 홍익병원*                          | 02-2600-0620   |
| 15 | 광진구  | 건국대학교병원*                 | 02-1588-1533               | 50 | 영등포구 | 영등포구보건소*                       | 02-2670-4953   |
| 16 | 구로구  | 구로구보건소*                  | 02-860-2013~5              | 51 | 영등포구 | 한림대학교강남성심병원*                   | 02-829-5114    |
| 17 | 구로구  | 고려대학교의과대학부속구로병원*         | 02-2626-1114               | 52 | 영등포구 | 기톨릭대학교 여의도성모병원*                | 02-1661-7575   |
| 18 | 구로구  | 구로성심병원*                  | 02-2067-1500               | 53 | 영등포구 | 성애의료재단성애병원*                    | 02-840-7114    |
| 19 | 금천구  | 금천구보건소*                  | 02-2627-2717               | 54 | 영등포구 | 명지성모병원                         | 02-829-7800    |
| 20 | 금천구  | 희명병원*                    | 02-2219-7231               | 55 | 용산구  | 용산구보건소*                        | 02-2199-8378-9 |
| 21 | 노원구  | 노원구보건소*                  | 02-2116-4342-4             | 56 | 용산구  | 순천향대학교 부속 서울병원*                | 02-709-9114    |
| 22 | 노원구  | 노원을지대학교병원*               | 02-970-8000                | 57 | 은평구  | 은평구보건소*                        | 02-351-8640    |
| 23 | 노원구  | 인제대학교상계백병원*              | 02-950-1114                | 58 | 은평구  | 서울특별시립 서북병원*                   | 02-3156-3022   |
| 24 | 도봉구  | 도봉구보건소*                  | 02-2091-4483               | 59 | 은평구  | 서울특별시 은평병원*                    | 02-300-8060    |
| 25 | 동대문구 | 동대문구보건소*                 | 02-2127-4283               | 60 | 은평구  | 기톨릭대학교 은평성모병원*                 | 02-958-2114    |
| 26 | 동대문구 | 경희대학교병원*                 | 02-958-8114                | 61 | 은평구  | 청구성심병원*                        | 02-383-0129    |
| 27 | 동대문구 | 삼육서울병원*                  | 02-1577-3675               | 62 | 종로구  | 종로구보건소*                        | 02-2148-3557   |
| 28 | 동대문구 | 서울특별시동부병원*               | 02-920-9118-9              | 63 | 종로구  | 강북삼성병원*                        | 02-2001-2001   |
| 29 | 동대문구 | 서울성심병원*                  | 02-966-1616                | 64 | 종로구  | 서울직십자병원*                       | 02-2002-8650   |
| 30 | 동작구  | 동작구보건소*                  | 02-820-9465                | 65 | 중구   | 인제대학교 서울백병원*                   | 02-2270-0114   |
| 31 | 동작구  | 보라매병원*                   | 02-870-2114                | 66 | 중구   | 중구보건소*                         | 02-3396-5181   |
| 32 | 마포구  | 마포구보건소*                  | 02-3153-9004-7             | 67 | 중랑구  | 중랑구보건소*                        | 02-2094-0800   |
| 33 | 서대문구 | 서대문구보건소*                 | 02-330-8726                | 68 | 중랑구  | 서울의료원*                         | 02-2276-8333   |
| 34 | 서대문구 | 학교법인연세대학교<br>의과대학세브란스병원* | 02-1599-1004               | 69 | 강서구  | 이화여자대학교 서울병원<br>(드라이브스루 선별진료소) | 1522-7000      |
| 35 | 서초구  | 서초구보건소*                  | 02-2155-8093               | 70 | 금천구  | 희명병원<br>(드라이브스루 선별진료소)         | 02-2219-7231   |

\* 검체채취 가능

\* 출처 : 8.20. 보건복지부, 질병관리본부, 코로나바이러스감염증-19(COVID-19) 마이크로페이지([http://www.mohw.go.kr/react/popup\\_200128\\_3.html](http://www.mohw.go.kr/react/popup_200128_3.html))