

# 서울시 THE DAILY NEWS REVIEW - 81

(2020년 6월 19일 금요일)

## 코로나19 대응 주요 소식

발행일 2020.6.19.

발행처 서울시 공공보건의료재단 · 서울시 감염병관리지원단

발행인 김창보 · 최재필

홈페이지 [www.seoulhealth.kr](http://www.seoulhealth.kr) · [www.scdc.or.kr](http://www.scdc.or.kr)

- 코로나19 국내 49명 추가 확진으로 총 12,306명, 서울시 신규 확진자 13명 발생으로 총 1,201명
- 세계 확진자수 8,394,321명(치명률 5.39%), 전일대비 1.65% 증가(인도네시아 2.55%, 필리핀 1.71% 등)
- 코로나19 신규확진 49명, 수도권(26명)이어 대전(6명)까지 연쇄감염 확대(충천권 닷새 동안 27명 발생)
- 방글라데시에서 입국 후 확진자, 제주·경기·인천·전북 등 전국 각처에서 하루새 7명 증가, 추가 감염 우려
- 최근 2주간 일평균 확진자 43.4명, 50대 이상 55%(5월 2주 12% 대비 약 5배 증가)로 주요 발생 연령층 높아져
- 5월 후 음식점 집단발생 10건(식당 4, 주점 6), 동행자·종사자·손님 등 경로 전파, 불필요 모임 자제 해야
- 서울시, 제2의 리체위아 폐 집단감염 원천차단·특수판매분야 5962개 업체 방역 및 집합금지 이행 점검완료
- 복지부, 코로나19 생활지원센터 협력병원 긴급회계회 운영 경험 바탕으로 「생활지원센터 표준운영매뉴얼」 초안 논의
- 과기정통부 장관 "약물 재창출 방식 활용 치료제 개발은 빠르면 2개월 내, 백신은 내년이나 가능 할 것"
- 교육부 '등록금 문제는 대학과 학생간 해결 할 문제, 등록금 환불 등 자구책 실행 학교 지원은 고려해 볼 것'
- 기온 높아져도 코로나 감소세 없어, 서울시 한강공원 수영장 개장 미루고, 중대본 해수욕장 예약제 첫 도입

### 1. 발생 현황

### 신종 코로나바이러스감염증-19 상황판

	확진환자 현황			검사 현황 <sup>4)</sup>			자가격리자 현황		
	확진자	사망자	격리해제	검사건수	검사중	결과음성	계	감시중	감시해제
서울시 <sup>1)</sup>	1,201	6	730	255,957	8,460	247,497	98,521	11,901	86,620
전 국 <sup>2)</sup>	12,306	280	10,835	1,145,757	21,190	1,124,567	-	-	-
전세계 <sup>3)</sup>	8,500,398	449,027	4,169,082	-	-	-	-	-	-

1) 서울시의 경우, '서울시 코로나19 발생동향' '20.06.19. 18시 기준

2) 전국의 경우, '질병관리본부' '20.06.19. 00시 기준

3) 전 세계의 경우, '2019-nCoV Global Cases (by Johns Hopkins CSSE)' '20.06.19. 15시 기준

4) 의사환자 및 조사대상 유증상자의 코로나19 검사 실시 현황

● 서울시 신규 확진환자 13명, 누적 확진환자는 총 1,201명

- 입원(격리)환자 465명, 격리해제 730명 / 질병관리본부 공식발표 확진환자 수는 1,188명(6.18.0시 기준)
- 6월 19일 00시 기준, 우리나라 사망자는 총 280명으로 치명률은 2.28%이며, 서울시 사망자 6명

● 서울시 확진환자 구성 (2020.6.19. 18시 기준)

※ 확진일자는 서울시 기준이며, 추후 조정될 수 있음

확진일자	계	해외 접촉 추정	이태원 클럽 관련	부천시 쿠팡 관련	KB 보험 관련	리치 웨이 관련	양천구 운동 시설	양양 시설 관련	용인 형제 관련	삼성 화재 관련	종교 시설 관련 <sup>1)</sup>	학원 관련 <sup>2)</sup>	확진자 접촉	조사 중	기타 <sup>3)</sup>
6월 19일(금)	13	1	-	-	-	2	2	2	-	-	1	-	1	1	3
6월 18일(목)	18	1	-	-	-	5	-	3	-	-	1	-	2	6	-
6월 17일(수)	24	1	-	-	-	2	1	11	-	-	4	-	1	4	-
6월 16일(화)	14	2	-	-	-	3	2	2	-	-	2	-	1	2	-
6월 15일(월)	11	-	-	-	-	3	-	1	-	-	5	-	-	2	-
6월 14일(일)	7	2	-	-	-	-	-	1	-	-	-	-	-	4	-
6월 13일(토)	12	-	-	-	-	5	2	-	-	-	1	1	-	3	-
6월 12일(금)	30	-	-	-	-	6	1	14	-	-	2	-	-	7	-
6월 11일(목)	25	1	-	1	1	17	1	1	-	-	-	-	-	3	-
6월 10일(수)	19	1	-	1	-	12	1	1	-	-	-	-	-	3	-
6월 9일(화)	14	-	-	1	-	7	3	-	-	-	-	-	-	3	-
6월 8일(월)	17	1	-	-	1	9	3	-	-	-	1	-	-	2	-
6월 7일(일)	17	-	-	-	-	2	8	-	-	-	2	-	-	5	-
6월 6일(토)	29	-	3	-	-	5	12	-	2	-	2	-	1	4	-
6월 5일(금)	27	-	2	-	-	12	6	-	1	1	2	-	1	2	-
6월 4일(목)	14	-	-	-	-	7	1	-	1	1	2	-	-	2	-
6월 3일(수)	15	-	-	2	-	3	-	-	-	1	6	-	-	3	-
6월 2일(화)	20	3	-	-	3	1	-	-	-	1	7	-	-	2	3
6월 1일(월)	14	1	1	-	-	-	-	-	-	-	7	1	-	2	2
5월 31일(일)	1	1	-	-	-	-	-	-	-	-	-	-	-	-	-
5월 30일(토)	6	1	-	-	-	-	-	-	-	-	1	3	-	1	-

1) 종교시설관련: 수도권 개척교회, 강남구 동인교회, 원어성경연구회, 한국대학생 선교회, 안양군포 목회자, 대전 꿈꾸는교회 등 관련  
 2) 학원관련: 연아나 뉴스클래스, 영등포 학원 관련  
 3) 기타: 삼성서울병원 관련, 서초구 가족 관련, 오렌지라이프 관련, 대전 다단계 관련, 시청역 관련 등

● 서울시 주요 발생 원인별 현황 (2020.6.19. 18시 기준)

(단위: 명)

소계	해외접촉 관련	이태원 클럽 관련	도봉구 요양시설 관련	리치웨이 관련	부천시 쿠팡 관련	KB생명 보험 관련	수도권 개척교회 관련	양천구 운동시설 관련	대전 꿈꾸는 교회 관련	한국대학생 선교회 관련	구로구 콰터 관련	타시도 확진자 접촉자	기타	경로 확인중
1,201	293	139	36	104	24	13	37	43	5	7	98	32	268	102

※ 역학조사서 기반 1차 분류된 것으로, 진행사항에 따라 변경 가능, 기타는 산발 사례 또는 조사 중 포함

● 서울시 자치구별 확진환자 발생 현황

- 6월 19일 18시 기준, 서울시 전체 확진자는 총 1,201명임(거주지 기준으로 관악82, 강남79, 구로76, 강서74, 양천69, 영등포56, 도봉55, 서초52, 송파52, 은평51, 동작49, 용산48, 성동47, 노원37, 동대문36, 서대문35, 마포34, 강동33, 성북32, 중랑29, 금천29, 강북24, 종로21, 광진17, 중구11, 기타73(타시도 이관))

서울시 자치구별 코로나19 확진환자 분포 현황

(단위: 명)

구분	종로	중구	용산	성동	광진	동대문	중랑	성북	강북	도봉	노원	은평	서대문	마포	양천	강서	구로	금천	영등포	동작	관악	서초	강남	송파	강동	기타	계
누계	21	11	48	47	17	36	29	32	24	55	37	51	35	34	69	74	76	29	56	49	82	52	79	52	33	73	1,201
6/19				1	1				2		1	1	1	1	2	1			1	1						1	13



□ 발생 현황(6.19. 0시 기준)

○ 확진자 일별 발생 추이 및 누적 현황

- 서울시 코로나19 발생 현황: 누적환자 총 1,188명

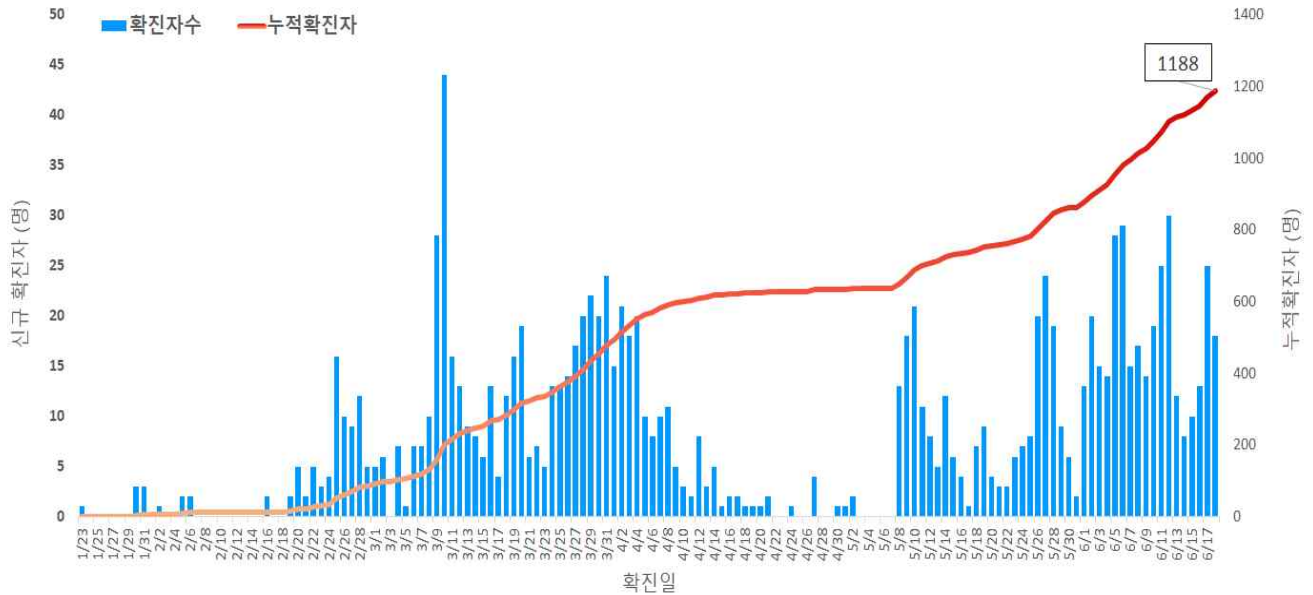

서울시 코로나19 신규 확진자 일별 발생추이 및 누적 현황(명, 확진일 기준)

○ 확진자 격리 현황

- 총 확진자 1,188명 중 격리해제 718명(60.4%)로 4.8일(405명) 이후 격리 중인 환자가 감소세를 보였으나 5.7일 이후 다시 증가세(현재 격리 중 470명)

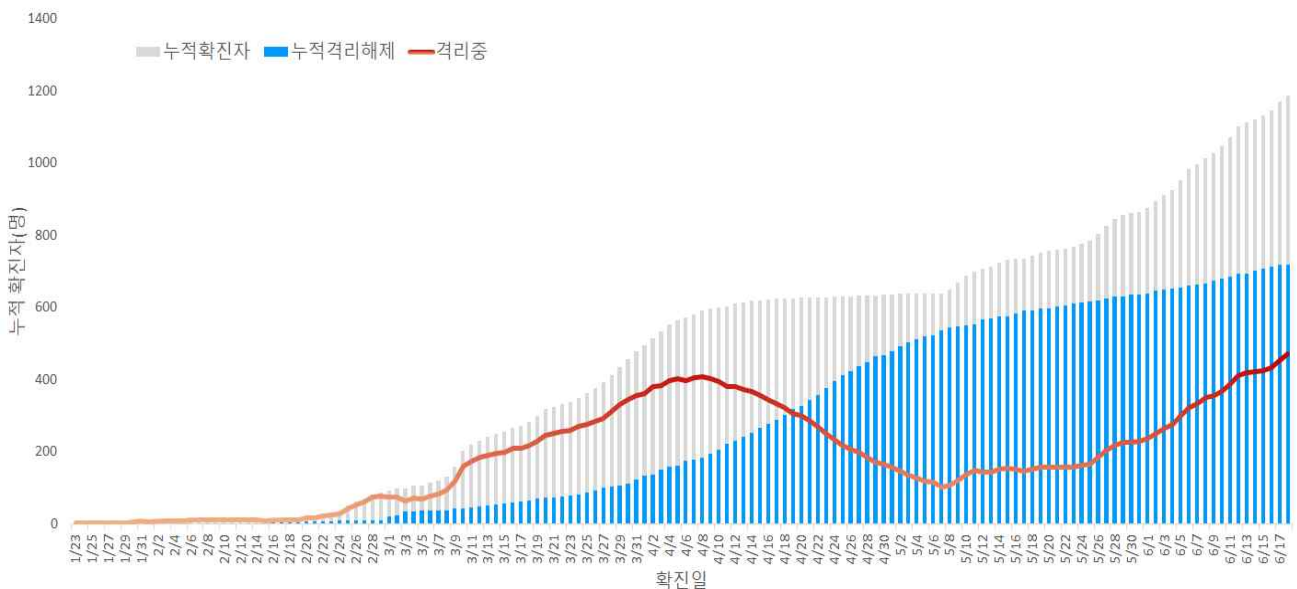

서울시 코로나19 누적격리중 및 격리해제자자 현황(명, 확진일 기준)

### ○ 증상발생일 및 확진일 기준 발생 추이

- 분석대상 발병일과 확진일이 모두 확인된 794명 (무증상, 증상발생일 알 수 없음 등 394명 제외)

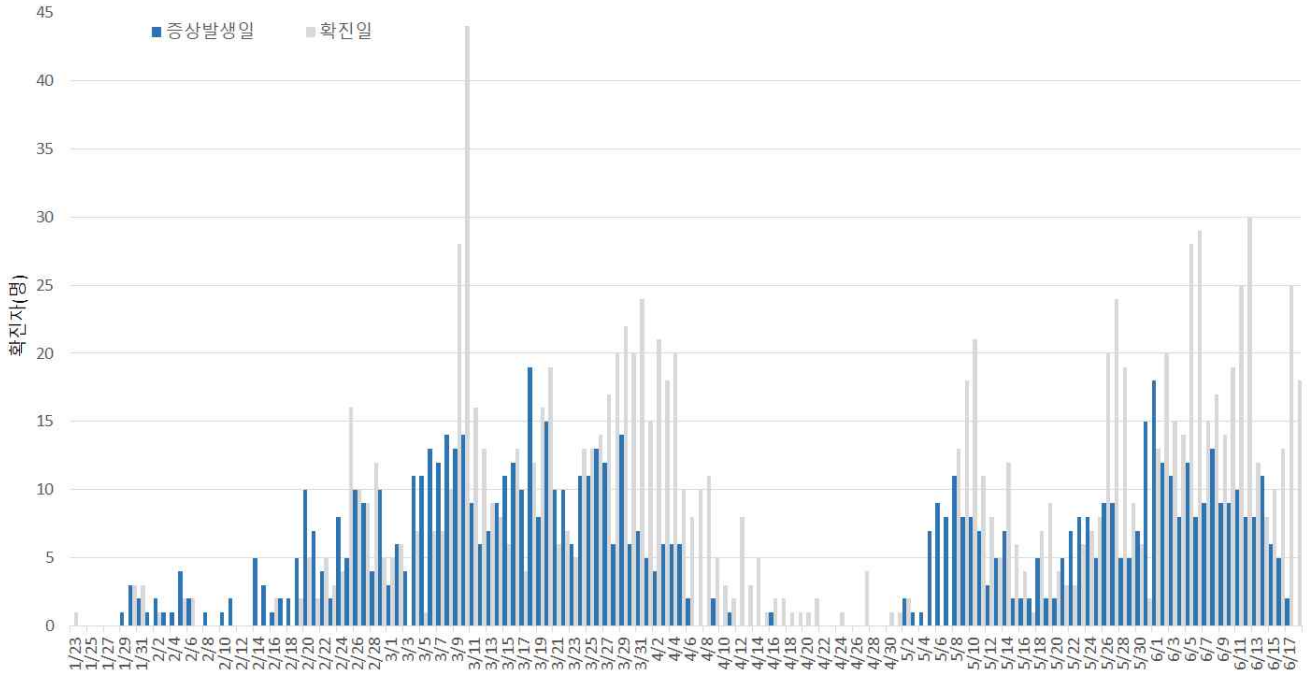

서울시 코로나19 일별 분포 현황

### ○ 주별 검사건수 및 확진환자 양성률

- 총 검사건수 251,983건(금주 18,076건)중 1,188명 확진, 검사 대비 양성률 0.47%

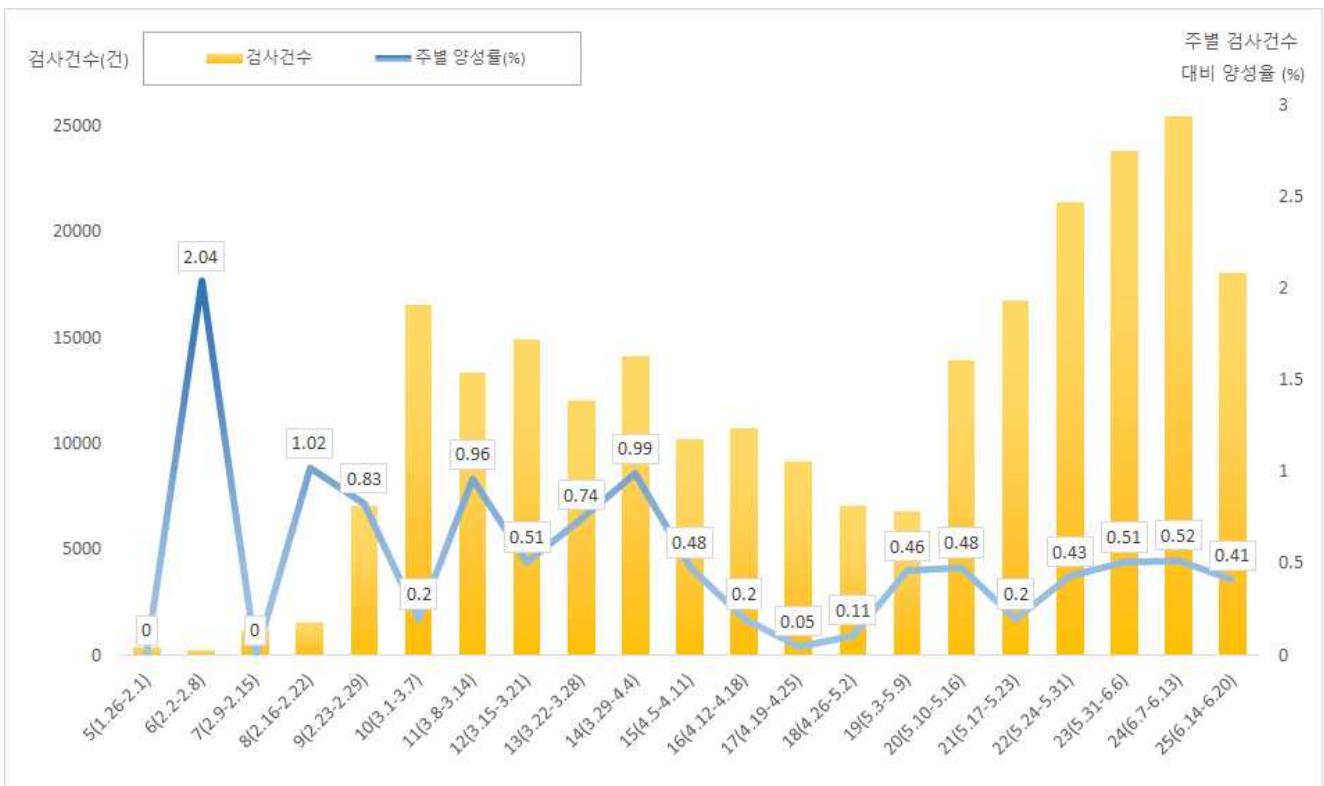

서울시 코로나19 확진자 주별 검사현황 및 양성률

□ 인적 특성별 발생현황(6.19. 0시 기준)

- (성별) 남성이 51.4%로 여성보다 높음
- (연령별) 확진자의 평균 연령은 44.0세(중위연령 42세, 범위 0-91세)로 20-50대가 69.8%이며, 사망 6명(44세, 62세, 82세(2명), 87세, 91세 남성)임
  - 치명률은 전체 0.5%이고, 80세 이상의 치명률은 10.0%임

서울시 성별, 연령별 확진환자 퇴원, 입원, 사망 현황

(단위: 명, %)

구분	확진자 (%)	퇴원자 (%)	장기입원자 (%)	퇴원자 평균입원일(일)	사망자	치명률(%)
계	1,188 (100.0)	240 (33.4)	718 (60.4)	27.5	6	0.5
성별	남성 611 (51.4)	125 (34.2)	366 (59.9)	26.6	6	1
	여성 577 (48.6)	115 (32.7)	352 (61.0)	28.5	0	0
연령	0-9 16 (1.3)	1 (9.1)	11 (68.8)	22.2	0	0
	10-19 54 (4.5)	10 (25.6)	39 (72.2)	25.7	0	0
	20-29 309 (26.0)	85 (37.3)	228 (73.8)	27.4	0	0
	30-39 169 (14.2)	46 (37.1)	124 (73.4)	26.6	0	0
	40-49 156 (13.1)	32 (29.6)	108 (69.2)	27.5	1	0.6
	50-59 195 (16.4)	41 (35.0)	117 (60.0)	29.3	0	0
	60-69 153 (12.9)	13 (27.1)	48 (31.4)	30.1	1	0.7
	70-79 96 (8.1)	10 (31.3)	32 (33.3)	26.4	0	0
80이상 40 (3.4)	2 (18.2)	11 (27.5)	25.9	4	10	

※ 치명률=사망자수/확진자수 × 100

※ 평균 입원일수(전체) = (퇴원자, 비퇴원자 입원일의 합계)/(전체 확진자수)

※ 장기입원자=입원일수 35일 이상

○ 성별·연령별 분포 현황

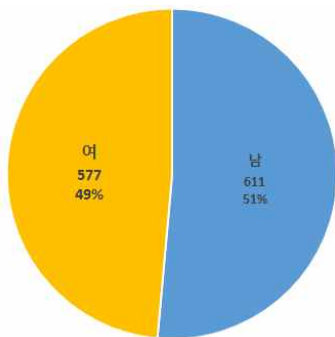

성별

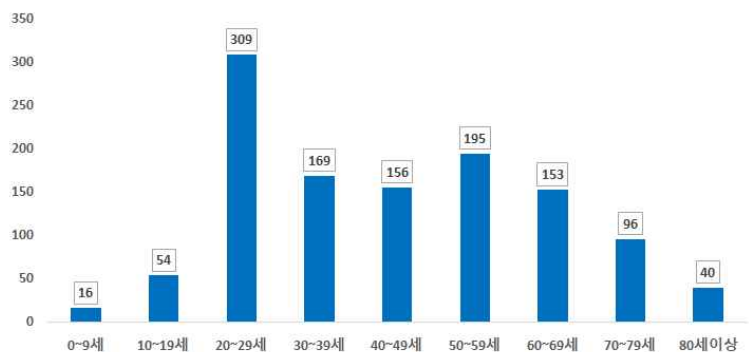

연령별

○ 연령별 확진자 치료현황

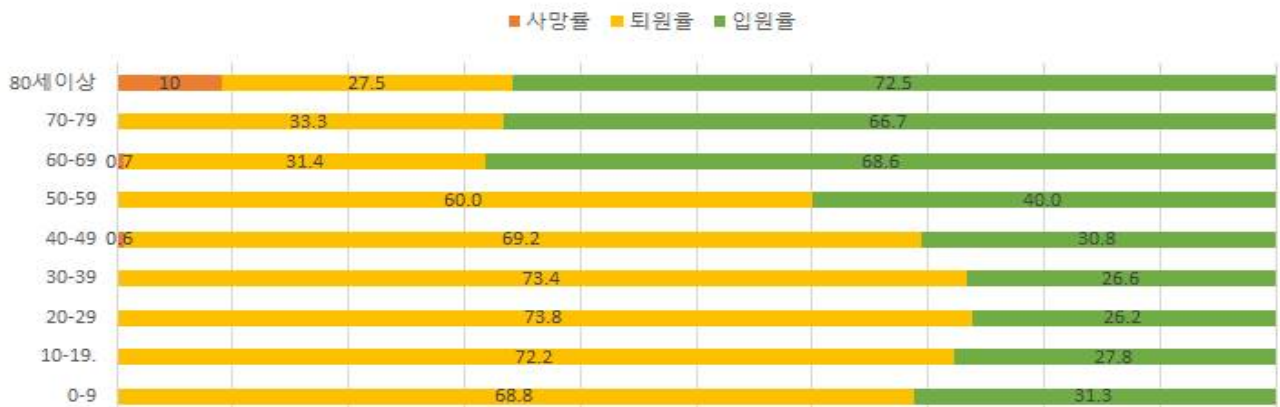

서울시 코로나19 연령별 확진자 치료 현황(명, 확진일 기준)

○ (진단소요일) 발병-격리까지 평균 3.6일(중앙값 3일)소요, 발병-확진까지 평균 4.4일(중앙값 3일), 발병-입원까지 평균 4.5일(중앙값 3일)

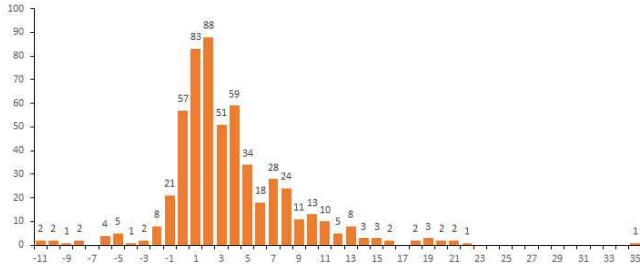

발병일 - 확진일 소요기간

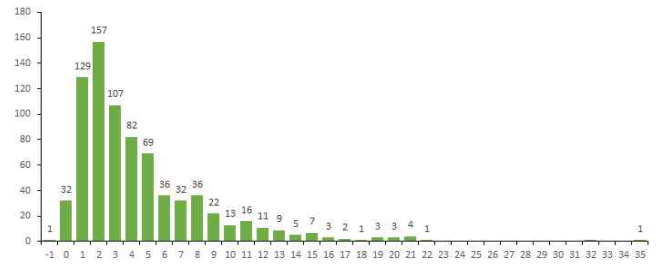

발병일 - 격리일 소요기간

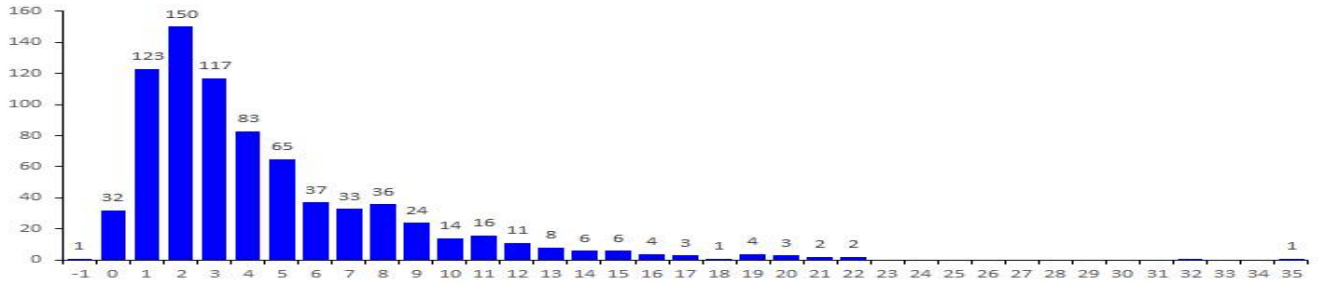

발병일-입원일 소요기간\*

\* 분석대상 발병일-확진일-입원일 이 모두 확인된 556명 (무증상, 증상발생일 알 수 없음 등 632명 제외)

□ 자치구별 발생현황(신고 구 기준)(6.19. 0시 기준)

- 강남구와 구로구 발생이 7.6%(90명)로 가장 높았으며, 관악구 7.2%(86명), 강서구 5.9%(70명), 양천구 5.8%(69명) 순이었음
- 10만명당 발생률은 용산구가 23.31명으로 가장 높았으며, 구로구 22.45명, 종로구 20.48명, 강남구 16.93명 순이었음

서울시 자치구별 코로나19 확진자 분포 현황

(단위: 명)

구분	누계		증가현황	발생률 (10만명당)
	(명)	(%)		
합계	1,188	100.0	▲(+18)	12.40
서울특별시	1,179	99.2	▲(+18)	12.31
종로구	30	2.5	-	20.46
중구	20	1.7	▲(+1)	16.44
용산구	51	4.3	-	23.31
성동구	48	4.0	-	16.05
광진구	19	1.6	▲(+1)	5.46
동대문구	37	3.1	-	10.87
중랑구	30	2.5	-	7.61
성북구	30	2.5	▲(+1)	6.95
강북구	20	1.7	▲(+1)	6.43
도봉구	52	4.4	▲(+3)	15.66
노원구	36	3.0	-	6.76
은평구	50	4.2	▲(+1)	10.56
서대문구	44	3.7	▲(+1)	14.52
마포구	32	2.7	▲(+1)	8.72
양천구 <sup>5)</sup>	69	5.8	▲(+1)	15.14
강서구 <sup>4)</sup>	70	5.9	-	11.92
구로구 <sup>2)</sup>	90	7.6	▲(+1)	22.45
금천구	34	2.9	-	14.83
영등포구	59	5.0	▲(+1)	16.38
동작구	50	4.2	▲(+1)	12.81
관악구 <sup>3)</sup>	86	7.2	▲(+3)	17.44
서초구	46	3.9	-	10.85
강남구 <sup>1)</sup>	90	7.6	▲(+1)	16.93
송파구	54	4.5	-	8.16
강동구	32	2.7	-	7.52
타시도	9	0.8	-	-

1) 강남구: 해외유입관련 56명, 지역집단발생 9명, 이태원클럽관련 8명 등  
 2) 구로구: 지역집단발생 48명 (구로플렉서 26명, 만민중앙교회 22명), 리치웨이 10명, 수도권개척교회관련 9명, 쿠팡물류센터관련 5명 등  
 3) 관악구: 집단발생 25명, 해외유입관련 17명, 이태원클럽관련 12명, 리치웨이 21명, 수도권개척교회관련 2명 등  
 4) 강서구: 해외유입관련 14명, 지역집단발생 12명, 쿠팡물류센터관련 11명, 이태원클럽관련 6명, 수도권개척교회관련 6명, 양천구운동시설 5명 등  
 5) 양천구: 양천구운동시설 23명, 지역집단발생 17명, 수도권 개척교회 11명, 이태원 클럽 4명, 리치웨이 4명 등

□ 주요 감염경로별 발생 현황 (6.19. 0시 기준)

- 5월 이태원 클럽 내 전파를 통한 지역집단발생 환자 증가, 최근에는 다단계 회사인 리치웨이를 중심으로 환자 증가(96명)
- 주요 감염경로별 발생률은 해외유입 24.9%로 가장 높았으며, 지역집단발생 20.3%, 이태원클럽 11.7%, 리치웨이 8.6% 순이었음

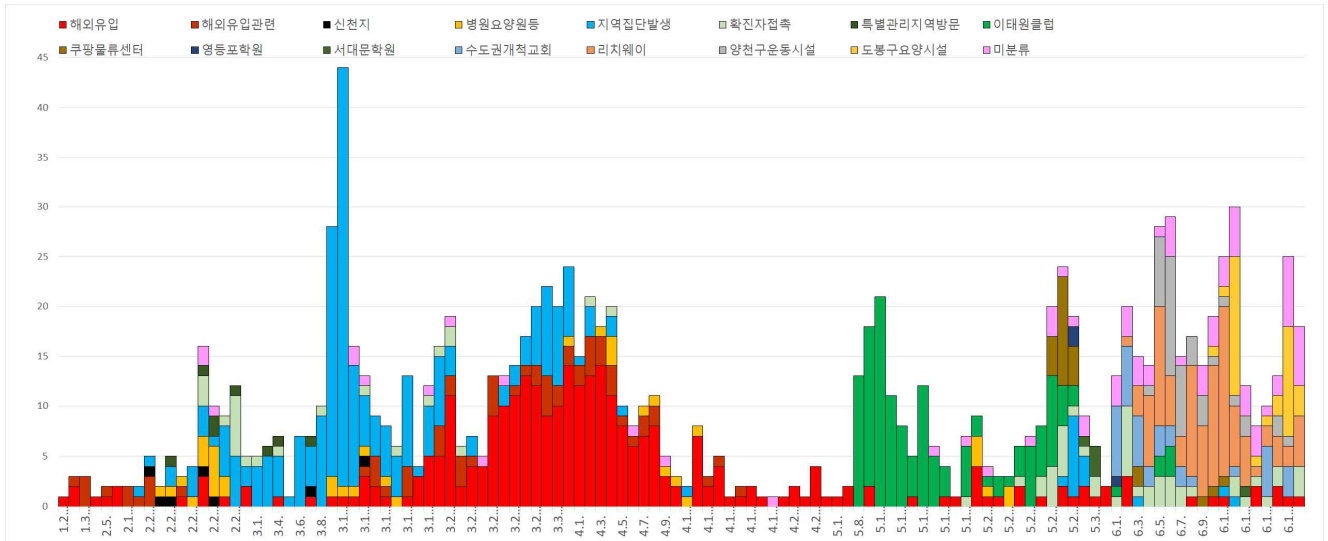

서울시 코로나19 주요 감염경로별 발생현황

○ 감염경로 불분명 환자

서울시 성별, 연령별 코로나19 접촉자 분포 현황

(단위: 명)

구분	확진자 전체	경로불분명												
		소계	성별		연령(세)									
			남	여	0-9	10-19	20-29	30-39	40-49	50-59	60-69	70-79	80이상	
경로 불분명 환자(%)	1,188	72	43	29	0	1	8	7	9	12	13	15	7	
	(100.0)	(6.1)	(3.6)	(2.4)	(0.0)	(0.1)	(0.7)	(0.6)	(0.8)	(1.0)	(1.1)	(1.3)	(0.6)	

※ 강북·광진·도봉·동대문·마포 각 1건, 강남·관악·노원·송파·양천·용산·은평·타시도 각 2건, 강동·동작·성동 3건, 서초·성북·중랑 4건, 강서·서대문·종로 5건, 구로 7건, 영등포 8건

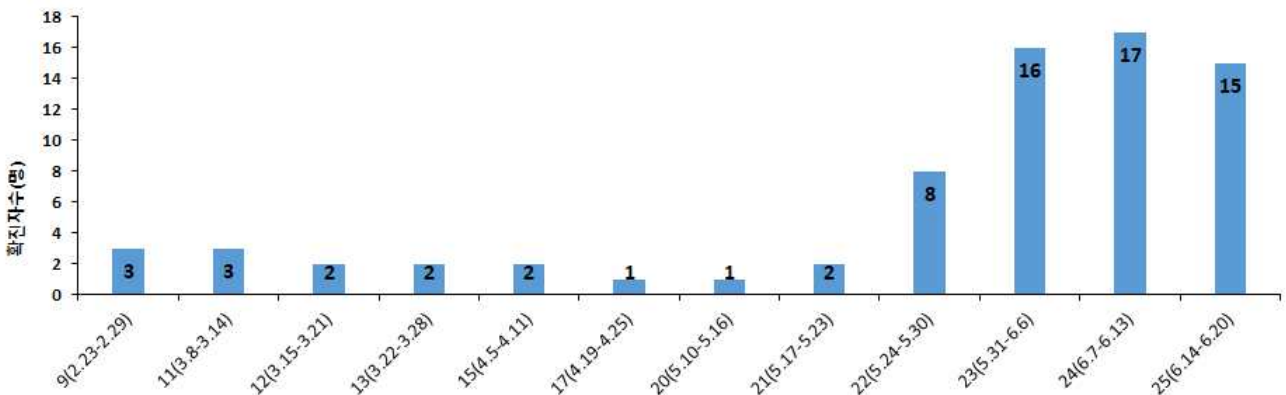

서울시 코로나19 감염경로 불분명 확진자 주별 분포 현황(명, 확진일 기준)



□ 국외 유입 현황(6.19. 0시 기준)

- 국외유입 사례 추정되는 누적 확진자 수는 296명(전체의 24.9%)임
- 주요 국외유입 감염국가는 미국 42.9%, 유럽 32.1%, 동남아시아 10.8%순임

서울시 자치구별 코로나19 해외유입 확진자 분포 현황

(단위: 명)

구분	미국	유럽	동남아시아	중국	일본	캐나다	남미	오세아니아	아시아(필리핀)	합계
누계	127	95	32	7	4	5	10	2	14	296
증가현황	▲(+1)	-	-	-	-	-	-	-	▲(+1)	▲(+2)
백분율(%)	42.9	32.1	10.8	2.4	1.4	1.7	3.3	0.7	4.7	100.0

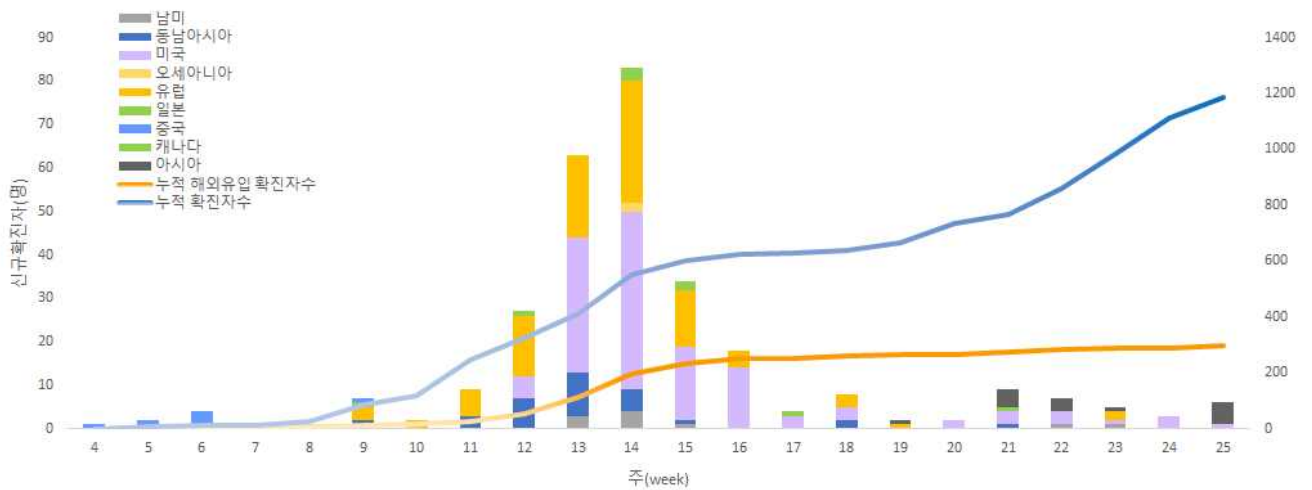

서울시 코로나19 신규·누적 해외유입 확진자 현황(명, 확진일 기준)

○ 연령별 해외유입 연령 분포 현황

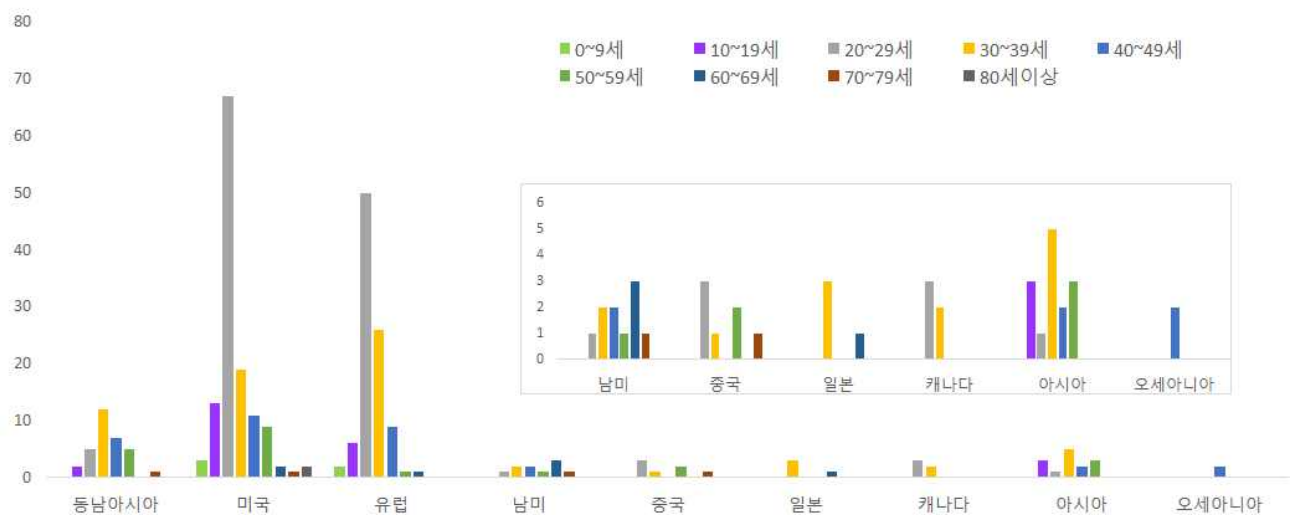

서울시 코로나19 연령별 해외유입 확진자 현황(명, 확진일 기준)

□ 접촉자 관리 현황(6.19. 0시 기준)

○ 서울시 관리 누적 접촉자는 29,056명으로, 그중 검사결과 양성으로 확진된 사례는 0.8%(244명)임

서울시 성별, 연령별 코로나19 접촉자 분포 현황

(단위: 명)

구분	합계	성별		연령(세)										확진불가
		남	여	0-9	10-19	20-29	30-39	40-49	50-59	60-69	70-79	80이상		
누계	29,056	15,597	13,459	849	1,606	9,755	5,638	3,784	3,523	2,265	1,155	432	49	
(%)	(100.0)	(53.7)	(46.3)	(2.9)	(5.5)	(33.6)	(19.4)	(13.0)	(12.1)	(7.8)	(4.0)	(1.5)	(0.2)	
확진자	244	117	127	8	14	41	25	33	53	33	17	20	-	
(%)	(0.8)	(0.8)	(0.9)	(0.9)	(0.9)	(0.4)	(0.4)	(0.9)	(1.5)	(1.5)	(1.5)	(4.6)	-	

※ 접촉자 중 확진자수(명, %)는 질병보건통합관리시스템(is.cdc.go.kr)에 등록된 접촉자 데이터를 기준으로 함

○ 주별 접촉자 발생 현황

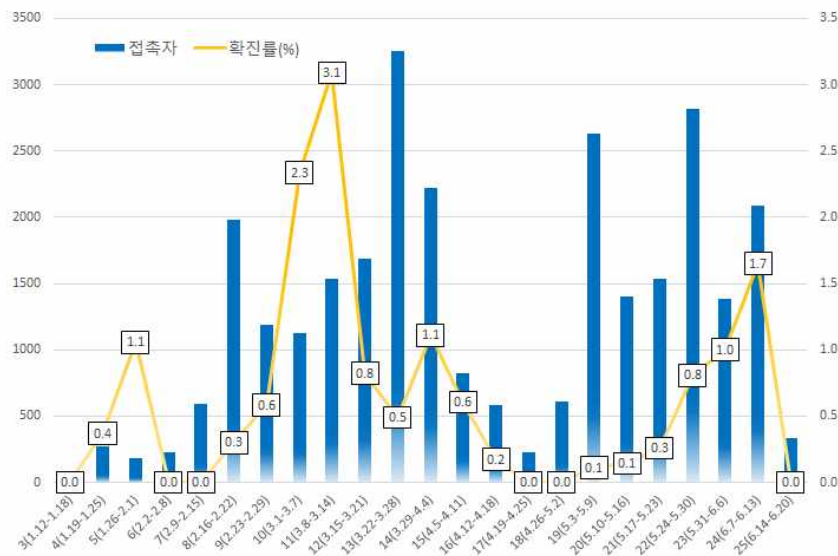

서울시 코로나19 주별 접촉자 현황 및 확진율 (명, %, 최종접촉일 기준)

○ 연령별 접촉자 발생 현황

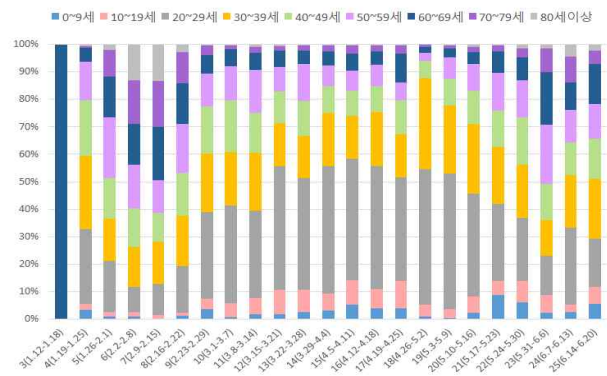
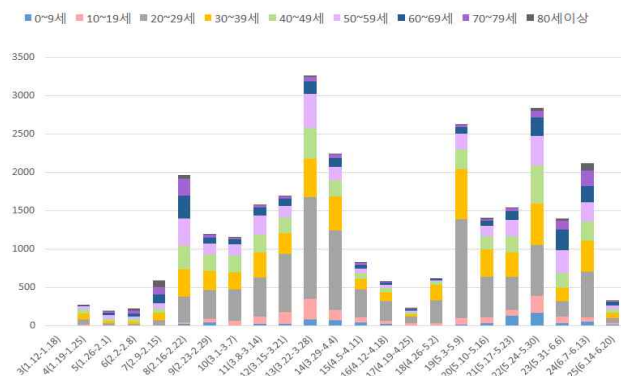

서울시 코로나19 연령별 분포(명, %, 최종접촉일 기준)

○ 성별 접촉자 발생 현황

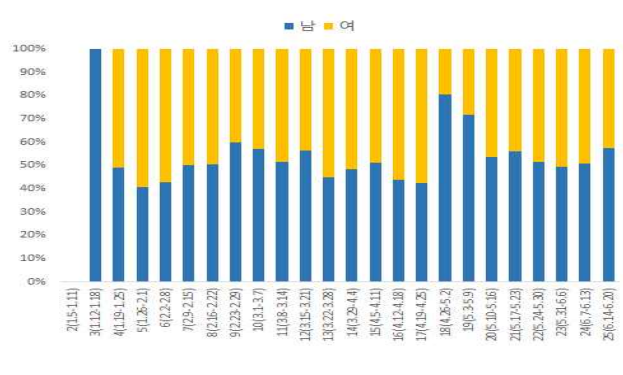
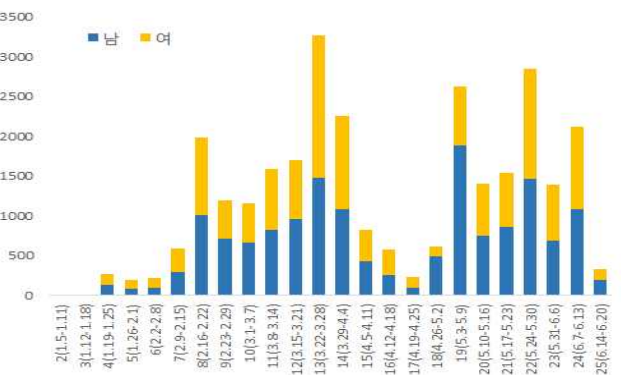

서울시 코로나19 성별 분포(명, %, 최종접촉일 기준)

□ 감염재생산수(Reproduction number)추이;R(t) <서울특별시 역학조사반 박보영, 문성근(한양대 예방의학교실)>

○ 1.24 ~ 6.15까지의 확진자들의 증상발생일 기준으로 산출 (Cori 기법, 총 1132명 포함됨)

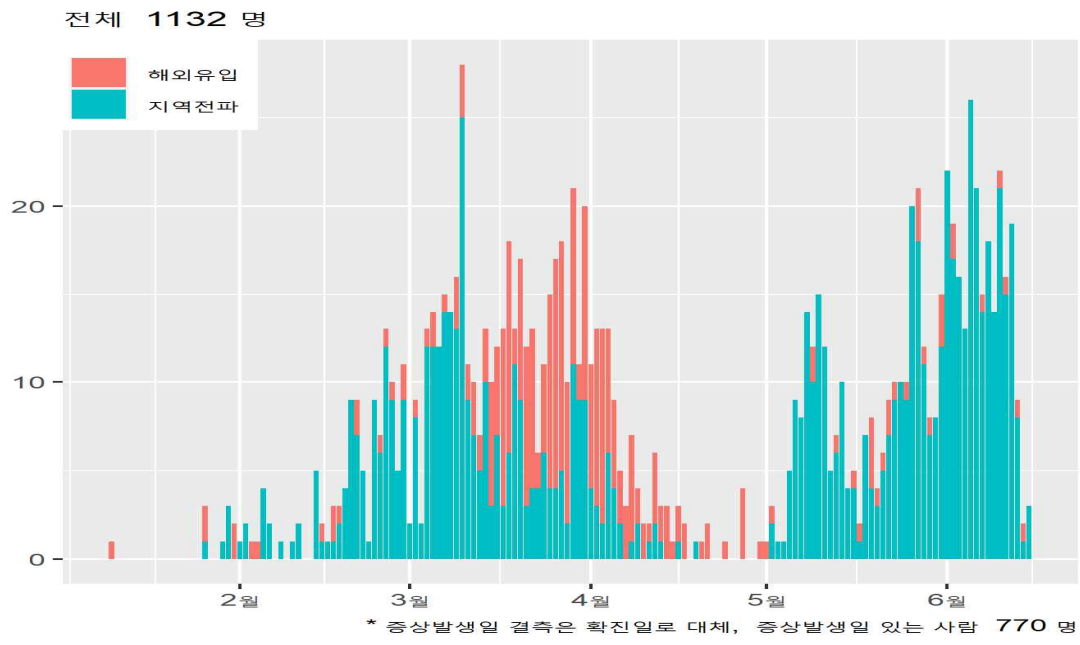

서울시 코로나19 유행곡선

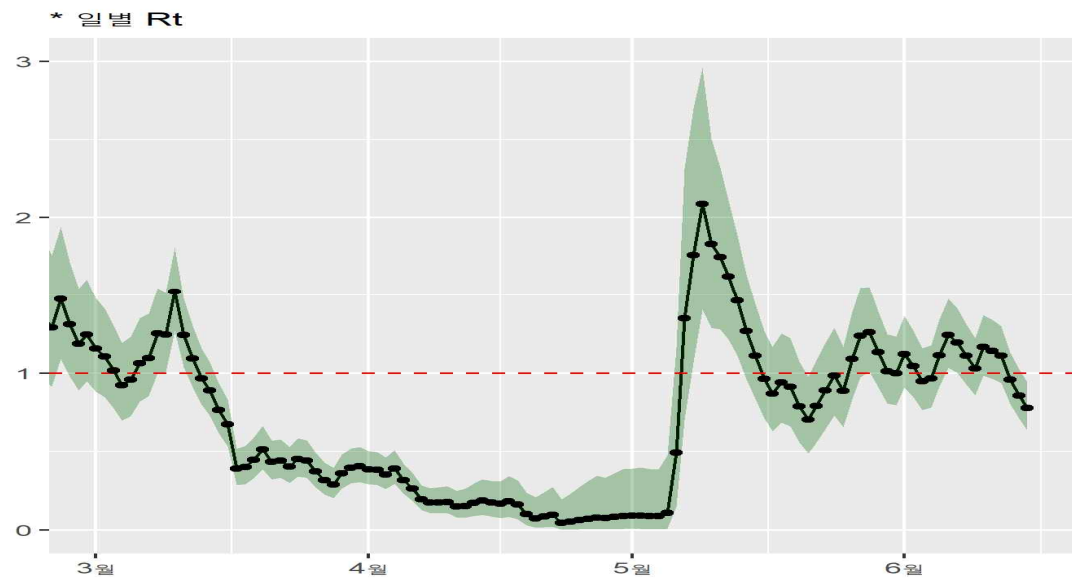

서울시 코로나19 일별 Rt

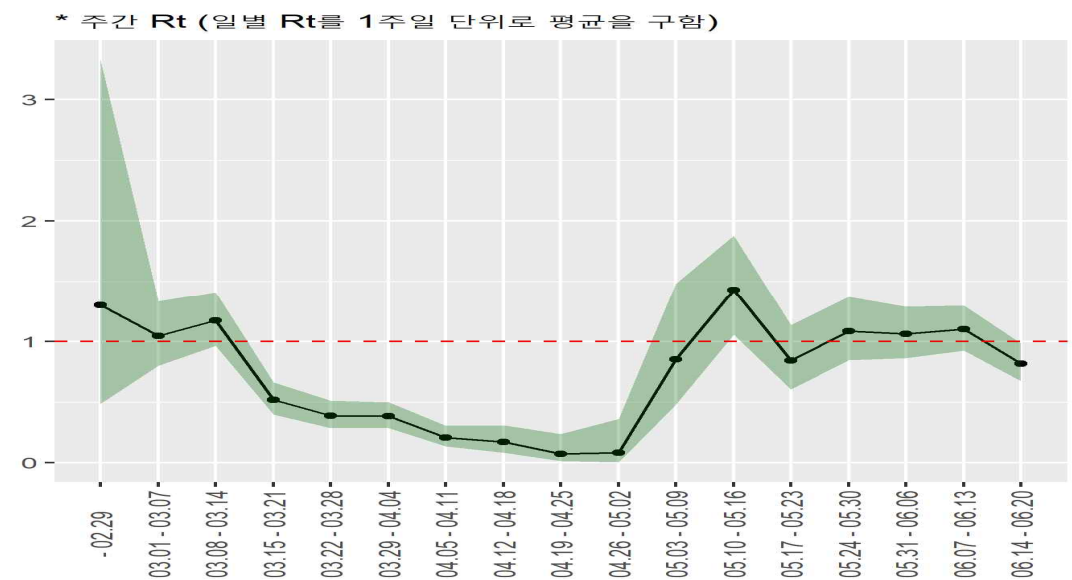

서울시 코로나19 주별 Rt (일별 Rt 중앙값을 1주일 단위로 평균 구함)

● 서울시 전체 선별진료소 지정 현황 (2020.6.19. 10시 서울시 일일보고 기준)

(단위: 개소)

합 계	자치구				의료기관					차량 이동식
	소계	보건소 내	보건소 외		소계	국가 지정	지역 거점	국공립 병원	민간 병원	
			선별진료소	상담소						
83	38	35	1	2	44	5	6	8	25	1

● 보건소 선별진료소 지정 현황 (2020.6.19. 10시 서울시 일일보고 기준)

(단위: 개소)

현황		세부현황		
설치 (A+B+C)	검체채취 가능(A+B)	보건소 내 (A)	보건소 외	
			선별진료소(B)	상담소(C)
38	36	35	1	2

\* (보건소 내 2개소 운영) 10개구(중구·성동·동대문·중랑·성북·강북·은평·양천·금천·강남·강동구)

(보건소 내 1개소 운영) 15개구(종로·용산·광진·도봉·노원·서대문·마포·양천·강서·구로·영등포·동작·관악·서초·송파구)

\* 코로나19 상담소 2개소 : 금천구, 광진구(자양보건지소)

\* 보건소 외 선별진료소 1개소 설치: 구로구(동아유치원 앞)

● 자치구 보건소 선별진료소 운영 현황 (2020.6.19. 10시 서울시 일일보고 기준)

(단위 : 건)

날 짜	진 료		검 체		X-ray	
	계	누 계	계	누 계	계	누 계
6. 18.(목)	3,153	279,626	2,651	238,418	0	1,227
6. 17.(수)	3,558	276,473	3,139	235,767	0	1,227
6. 16.(화)	2,585	272,915	2,189	232,628	0	1,227
6. 15.(월)	2,897	270,330	2,527	230,439	0	1,227
6. 14.(일)	2,053	267,433	1,980	227,912	0	1,227
6. 13.(토)	1,749	265,380	1,607	225,932	0	1,227
6. 12.(금)	3,738	263,631	3,366	224,325	0	1,227
전일대비 증감	△405	3,153	△488	2,651	0	0

● 의료기관 선별진료소 운영 현황 (2020.6.19. 10시 서울시 일일보고 기준)

(단위: 건)

구분	진 료		검체 검사		비고
	6.18.(목)	누계	6.18.(목)	누계	
계	1,246	164,852	1,230	125,373	
국가지정	137	21,668	121	14,150	
지역거점	158	26,122	158	22,686	
국공립병원	250	19,794	250	17,778	
민간병원	785	106,990	785	79,528	

● 일반시민 대상 선제검사(홈페이지신청) (2020.6.19. 10시 서울시 일일보고 기준)

구분	총누계	어린이	은평	서북	서울의료원	보라매	동부	서남	서울의료원 강남분원
누계	358	51	30	29	58	69	63	58	0
6.18.	79	13	0	3	16	20	16	11	0
6.17.	88	11	11	10	10	17	14	15	0
6.16.	87	14	5	8	16	16	15	13	0
6.15.	104	13	14	8	16	16	18	19	0

● 차량이동식(Drive-Thru) 선별진료소 운영 현황 (2020.6.19. 10시 서울시 일일보고 기준)

(단위: 건)

구분	6.18.(목)			누계			비고
	진료인원	검사인원	양성건수	진료인원	검사인원	양성건수	
계	40	40	-	9,187	7,762	6	
이대서울병원	40	40	-	3,971	3,957	3	주말미운영
구 소방학교	-	-	-	1,814	1,379	2	운영중단
은평병원	-	-	-	896	782	0	
잠실주경기장	-	-	-	2,506	1,644	1	

※ 은평병원, 잠실주경기장 4.27.(월)부터 운영 중단

※ 구 소방학교 '20.5.8.(금)부터 운영 중단 ⇒ '20.5.15.(금) 운영 재개 ⇒ '20.5.22.(금) 운영 중단

● 일자별 선별진료소 운영 현황

(단위: 건)

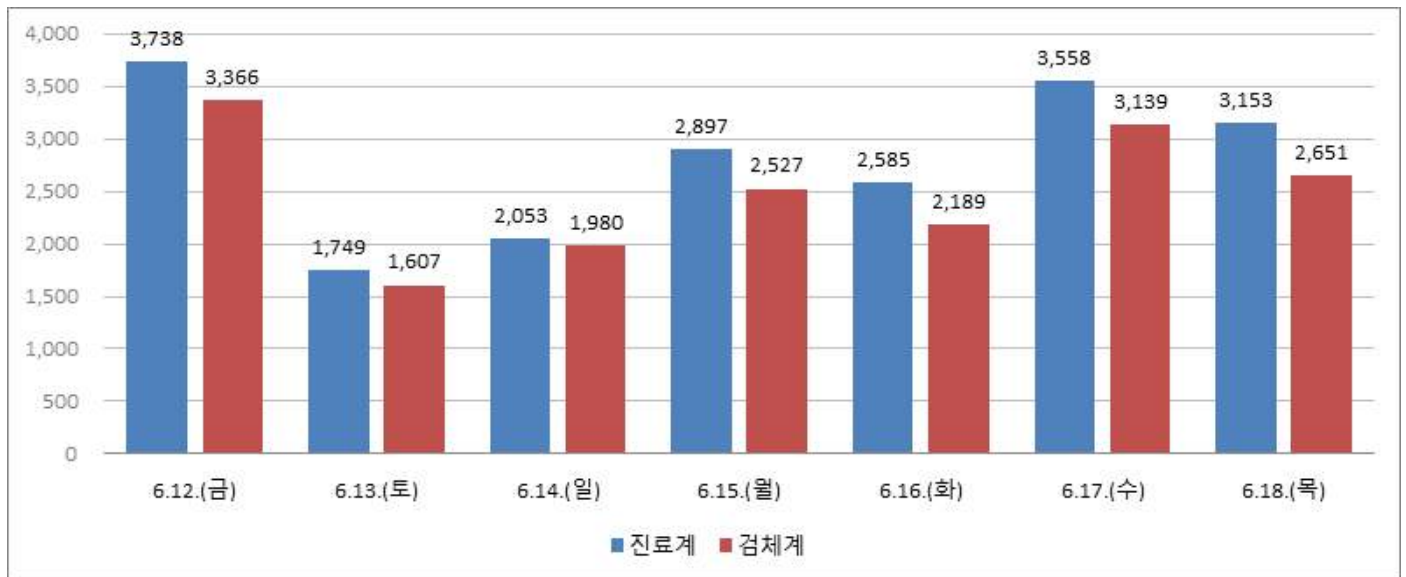

보건소 선별진료소 운영 현황

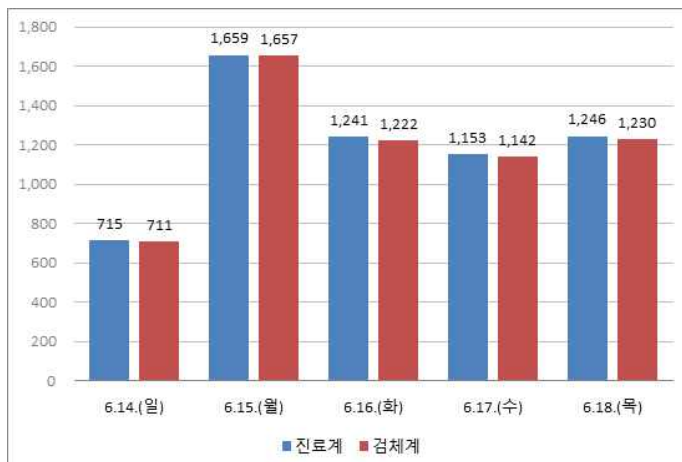

의료기관 선별진료소 운영현황

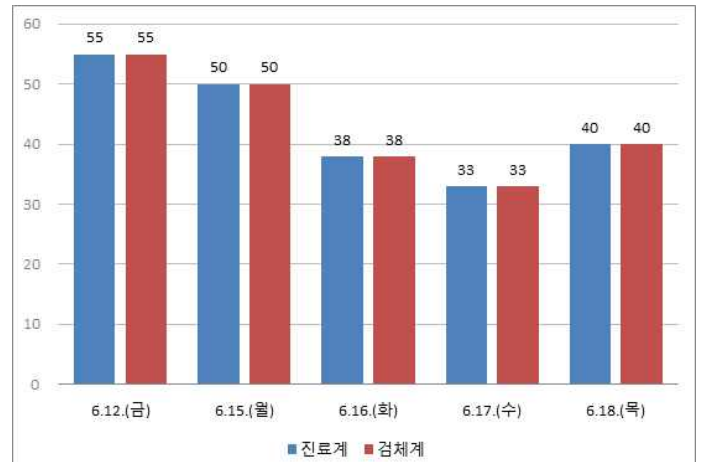

차량이동식 선별진료소 운영현황

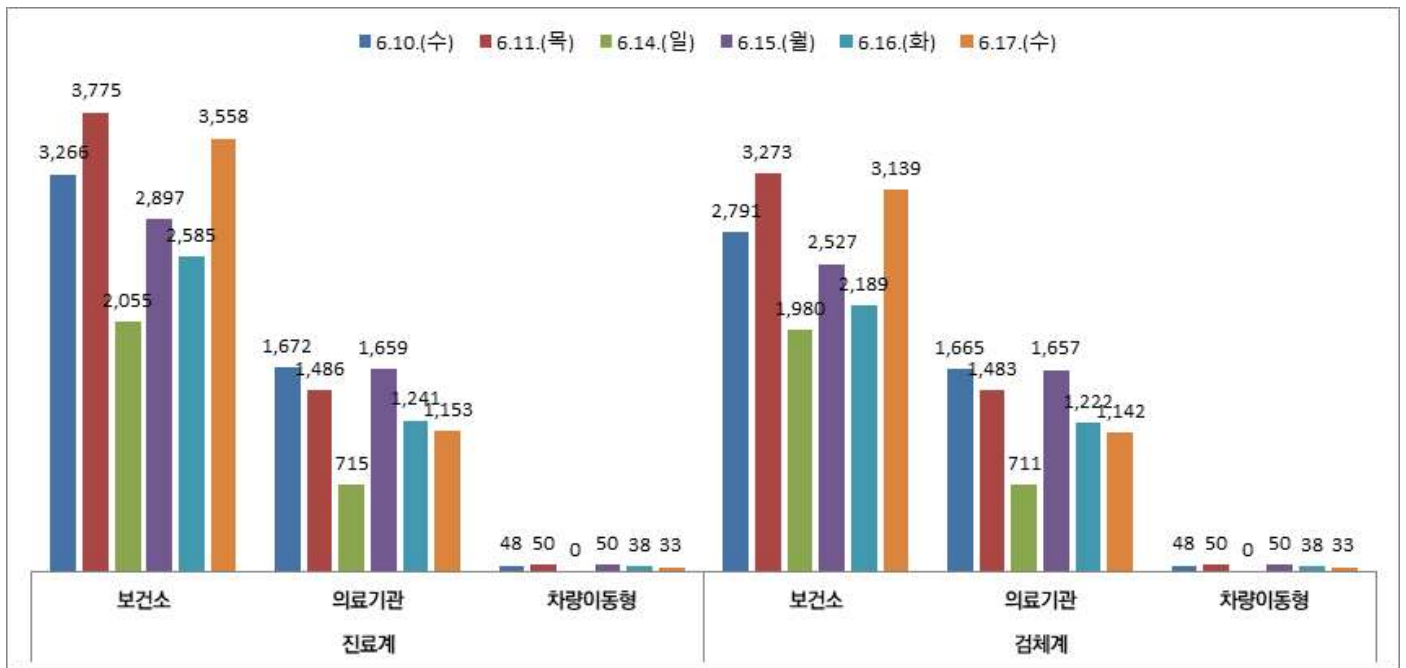

서울시 선별진료소 유형별(보건소, 의료기관, 차량이동식) 운영 현황

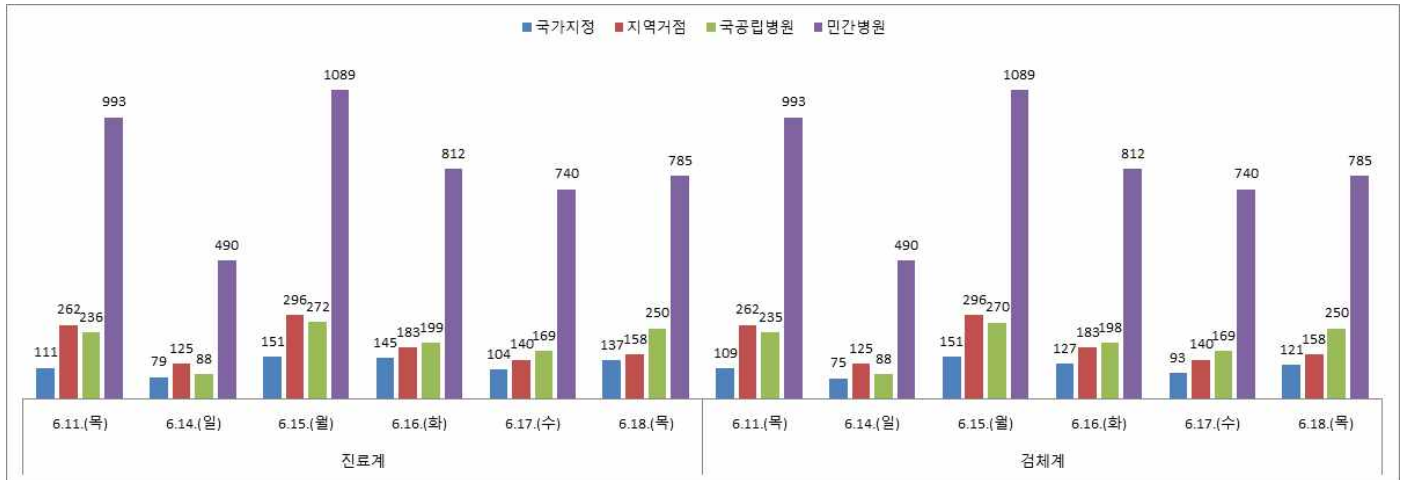

서울시 의료기관 유형별(국가지정, 지역거점, 국립병원, 민간병원) 선별진료소 운영 현황

● 국내 확진환자 발생 현황

- 국내 확진자는 12,306명(전일 00시 기준 대비 49명 추가)이며, 이 중 격리해제는 10,835명(전일 대비 35명 증가)으로 현재 1,191명이 격리 중임
- 사망자는 280명(전일 00시 기준 대비 0명 추가)으로 치명률은 2.28%로 확인됨

국내 코로나19 발생 현황 (2020.6.19. 00:00 기준) (출처) 질병관리본부

구분	총계	확진환자현황				검사현황		
		계	격리해제	격리 중	사망	계	검사 중	결과 음성
6.18.(목) 0시 기준	1,145,712	12,257	10,800	1,177	280	1,133,455	21,714	1,111,741
6.19.(금) 0시 기준	1,158,063	12,306	10,835	1,191	280	1,145,757	21,190	1,124,567
증감	12,351 (1.1%)	49 (0.4%)	35 (0.3%)	14 (1.2%)	0 (0.0%)	12,302 (1.1%)	△524 (△2.4%)	12,826 (1.2%)

- 새롭게 확진된 환자 49명의 현황

구분	합계	서울	부산	대구	인천	광주	대전	울산	세종	경기	강원	충북	충남	전북	전남	경북	경남	제주	검역
격리중	1,191	458	3	31	161	-	22	4	1	331	5	6	12	2	2	12	8	4	129
격리 해제	10,835	724	142	6,676	161	32	44	48	47	737	52	55	144	20	18	1,317	124	15	479
사망	280	6	3	189	1	-	1	1	-	22	3	-	-	-	-	54	-	-	-
합계	12,306	1,188	148	6,896	323	32	67	53	48	1,090	60	61	156	22	20	1,383	132	19	608
증감	49	18	-	-	-	-	6	-	-	11	-	-	-	-	-	-	-	3	11
해외 유입	17	1	-	-	-	-	-	-	-	2	-	-	-	-	-	-	-	-	3
지역 발생	32	24	-	-	-	-	6	-	-	9	-	-	-	-	-	-	-	-	-

\* 6월 18일 0시부터 6월 19일 0시 사이에 질병관리본부로 신고, 접수된 자료 기준으로 신규 확진자 신고내역을 해외유입과 이외의 경우로 구분하여 잠정수치를 제시

\* 상기 통계는 모두 추후 역학조사 과정에서 변경될 수 있음

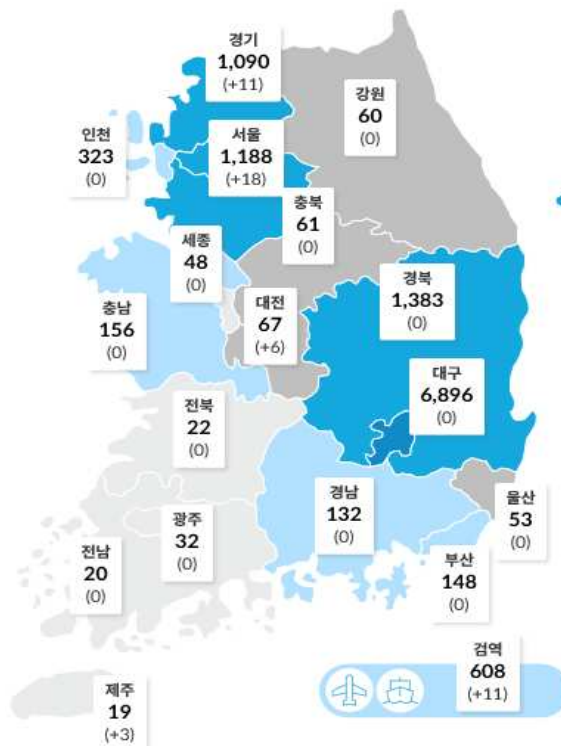

국내 확진자 분포 현황 (\*출처: 질병관리본부)

● 국내 일별 신규/누적 확진자 현황 (2020.6.19. 00:00 기준)

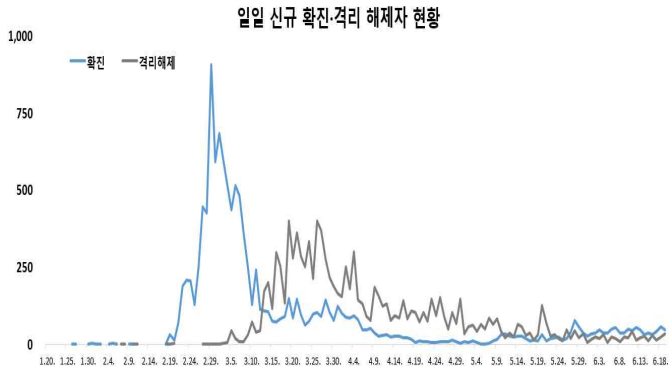

일일 신규 확진·격리 해제자 현황

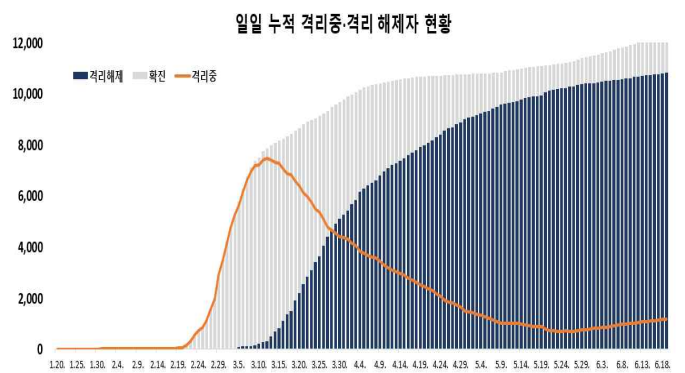

일일 누적 격리중·격리 해제자 현황

- 금일 신규 확진자 49명 중 해외유입은 17명이며, 지역사회 발생은 32명임
- 해외 유입 확진자 현황

해외 유입 신규 및 누적 확진자 현황 (2020.6.19. 00:00 기준)

구분	합계	유입 국가						확인 단계		국적	
		중국	중국 외 아시아	유럽	미주	아프리카	호주	검역단계	지역사회	내국인	외국인
신규	17	0	14	0	2	1	0	11	6	5	12
누계	1,396	19	302	484	575	15	1	608	788	1,166	230

※ 지자체 역학조사가 진행 중으로 역학조사 결과에 따라 변동 가능

\* 신규 해외 유입 확진자의 추정 유입국가는 미주 2명, 아프리카 1명, 중국 외 아시아 14명(방글라데시 6명, 파키스탄 5명, 필리핀 2명, 인도 1명)임

\* 누적 확진자 12,306명 중 해외유입 관련 사례 1,396명(11.3%)으로 확인됨

- 지역사회 발생 확진자 현황(2020.6.19. 12시 기준)

\* 서울 관악구 소재 리치웨이 관련 전일 대비 7명이 추가되어, 현재까지 총 187명이 확진됨

· (구분) 방문자 41명, 접촉자 146명 / (지역) 서울 103명, 경기 55명, 인천 23명, 강원 3명, 충남 3명

리치웨이 관련 추가 전파 현황

구분	소재지	확진자 수
중국동포교회 쉼터	서울 구로구	8
명성하우징	서울 강남구	38
프린서플 어학원	서울 강남구	16
SJ 투자 콜센터	서울 강서구	14
예수비전교회	서울 금천구	9
NBS 파트너스	경기 성남시	15
하나님의 교회	경기 성남시	11
예수말씀실천교회	인천 남동구	9
가족 및 기타 직장		26
<b>누계</b>		<b>146</b>



- \* 서울 양천구 운동시설 관련 확진자가 전일 대비 1명 추가되어, 현재까지 총 69명의 확진자가 발생함
  - (구분) 양천구 탁구장 관련 40명, 용인시 큰나무 교회 관련 29명
- \* 서울 도봉구 성심데이케어센터 관련 확진자가 전일 대비 2명 추가되어, 현재까지 총 40명의 확진자가 발생함
  - (구분) 이용자 24명, 직원 5명, 가족 및 기타 11명
- \* 경기도 의왕시 소재 롯데제과물류 관련 6.17일 확진된 직원에 대한 역학조사 결과 추가로 4명이 확진됨. 감염경로에 대한 조사와 접촉자 검사가 진행 중임
  - (구분) 가족 1명, 지인 2명, 직장동료 1명
- \* 대전시 서구 갈마동 소재 꿈꾸는교회 관련 역학조사 결과 확진자 15명 중 9명은 서울시 금천구 소재 도정기 업체 관련으로 재분류되어 현재까지 누적 확진자는 총 6명임
  - (구분) 꿈꾸는 교회 관련 6명, 금천구 도정기 업체 관련 9명
- \* 대전시 서구 괴정동 방문판매 관련 6명이 추가 확진되어 현재까지 총 24명의 확진자가 발생함
  - (구분) 방문자 12명, 접촉자 12명

● **음식점 집단 발생 현황**

- 중앙방역대책본부는 마스크 착용이 어렵고, 밀접한 환경으로 감염전파 위험성이 높을 것으로 예상되는 식당 등 음식점에 대한 주의 사항에 대해 당부함

5월 이후 식당 등 음식점 집단 발생 현황

구분	소재지	노출일자	감염경로
식당 (4)	서울 성동구	5.11.-21.	종사자→종사자, 손님
	서울 관악구	6.9.-10.	손님→종사자
	서울 강남구	6.11.-13.	손님→종사자
	인천 계양구	5.20.	손님→동행자, 다른손님
주점 (6)	서울 용산구	5.4.	손님→동행자, 다른손님
	서울 성동구	5.17.	손님→동행자, 다른손님
	서울 성동구	5.17.	손님→동행자, 종사자, 다른손님
	서울 서초구	5.10.	손님→동행자, 종사자
	서울 서초구	6.13.	손님→종사자, 다른손님
	서울 강남구*	6.5.	손님→다른손님

- \* 5월 이후 식당 4개소, 주점 6개소 등 음식점에서 발생한 집단감염 현황 분석 결과 동행자 외에 종사자, 다른 손님 등에 대한 추가 전파가 이뤄지고 있음
- \* 경기도 이천 제일고 교사에 대한 역학조사결과 프린서플어학원 확진자들이 방문한 서울 강남구 소재 주점(대동집, 강남구 봉은사로)을 동일 시간대(6.5일 22시경~24시경)에 방문한 것으로 확인되어 관련 사례로 분류되는 등 감염 발생이 지속되고 있음
  - 2개 팀이 인접하여 함께 식사한 7명 중 6명 양성 판정
- \* 밀집·밀폐된 환경에서 마스크를 착용하지 않고 식사, 대화 등의 활동을 밀접·지속하게 하는 음식점의 특성 상 확진자를 통한 전파 위험이 높기 때문에 불요불급한 모임은 줄이고, 증상 발생 시 식당 등 음식점 이용을 자제하는 생활방역 수칙 준수를 강조함

● 권역별 감염병 전문병원 구축사업

- 중앙방역대책본부는 코로나 19 등 감염 대응 체계 강화를 위해, 권역별(중부권·영남권·호남권) 감염병 전문병원 구축사업에 참여한 11개 의료기관을 심사하여 중부권에는 순천향대부속천안병원이 영남권에는 양산부산대병원을 선정하였다고 밝힘

\* 금번 선정된 2개 의료기관은 기 선정(2017년 8월)된 호남권 조선대병원과 더불어, 권역 내 ①감염병 환자 진단, 치료 및 검사와 ②공공·민간 의료기관의 감염병 대응 전문 인력 등에 대한 교육·훈련을 실시하고, 감염병 위기 시에는 해당 권역 내 ③중증환자 등에 대한 치료 및 환자 중증도 분류지원 등 기능을 수행할 예정임

● 어르신 폐렴구균 예방접종

- 중앙방역대책본부는 폐렴 등 감염병 고위험군인 어르신의 건강보호와 코로나19에 의한 중증 폐렴 등을 예방하기 위해 기존 보건소에서만 접종하던 어르신 폐렴구균 예방접종(무료)을 6월 22일(월)부터 민간 병·의원(지정 의료기관)까지 확대 시행한다고 밝힘

\* 안전한 예방접종 실시를 위해 병의원 방문 전 사전예약, 의료기관 방문 시 마스크 착용 등의 예방접종 행동 수칙을 준수  
\* 의료기관은 사전예약 접수, 예방접종 장소와 진료실 분리, 의료기관 입구에 손 소독제 비치 등의 안전 수칙을 준수

● 감염경로별 신규환자 발생 현황 (2020.6.19. 00:00 기준)

최근 2주간 감염경로별 신규환자 발생 현황

감염경로 구분	신규환자	(%)
계	638	(100.0)
해외유입	116	(18.2)
해외유입 관련	1	(0.2)
병원 및 요양병원 등	43	(6.7)
지역집단발병	397	(62.2)
선행 확진자 접촉	14	(2.2)
조사중	67	(10.5)

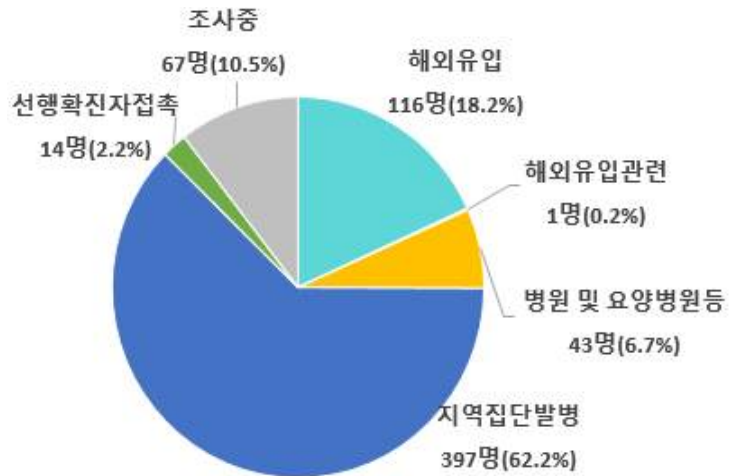

최근 2주간 감염경로별 신규환자 발생 분포

\* 6월 5일 0시부터 6월 19일 0시까지 2주간 신고된 현황

\* 최근 2주간 발생한 신규환자 638명 중 지역집단발병이 397명(62.2%)으로 가장 높은 비율을 차지했으며, 다음으로 해외유입이 116명으로 18.2%의 비율을 차지함

● 국내 코로나19 확진자 현황 (2020.6.19. 00시 기준)

국내 코로나19 확진자 성별·연령별 현황

구분	확진자 (%)	사망 (%)	치명률(%)
계	12,306 (100.0)	280 (100.0)	2.28
성별	남성 5,206 (42.30)	150 (53.57)	2.88
	여성 7,100 (57.70)	130 (46.43)	1.83
연령	80세 이상 542 (4.40)	139 (49.64)	25.65
	70-79 820 (6.66)	81 (28.93)	9.88
	60-69 1,585 (12.88)	40 (14.29)	2.52
	50-59 2,210 (17.96)	15 (5.36)	0.68
	40-49 1,610 (13.08)	3 (1.07)	0.19
	30-39 1,393 (11.32)	2 (0.71)	0.14
	20-29 3,285 (26.69)	0 (0.00)	-
	10-19 686 (5.57)	0 (0.00)	-
	0-9 175 (1.42)	0 (0.00)	-

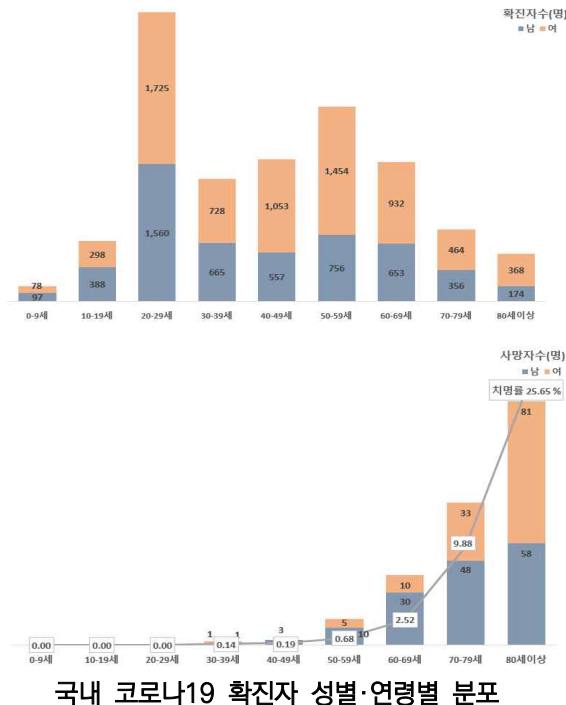

\* 국내 확진자는 12,306명, 사망자는 280명으로 보고되었으며, 치명률은 2.28%로 확인됨

✓ 성별 분포 현황

- \* 성별로는 확진자에서 여성이 7,100명(57.70%)으로 남성 5,206명(42.30%)보다 높은 비율을 차지하였으나, 사망자의 경우에는 남성이 150명(53.57%)으로 여성 130명(46.43%) 보다 높은 비율을 차지함
- 성별에 따른 치명률은 5,206명의 확진자 중 150명이 숨진 남성에서 2.88%로 여성 1.83%보다 높은 치명률을 보임

✓ 연령별 분포 현황

- \* 확진자의 연령대는 20대에서 3,285명(26.69%)으로 가장 많은 비율을 차지하였으며, 50대 2,210명(17.96%), 40대 1,610명(13.08%), 60대 1,585명(12.88%) 순으로 나타남
- \* 사망자의 경우 확진자의 연령대와는 달리 60대 이상 고령층에서 260명(92.86%)으로 많은 비율을 차지함
- 연령대별 치명률은 542명의 확진자 중 139명이 숨진 80세 이상이 25.65%, 70대가 9.88%로, 여전히 7080 고령층에서 높은 치명률을 보임

위중·중증환자 현황

전체	6.6.	6.7.	6.8.	6.9.	6.10.	6.11.	6.12.	6.13.	6.14.	6.15.	6.16.	6.17.	6.18.	6.19.
계	14	14	14	18	20	20	18	22	22	20	24	25	27	33
중증	7	6	6	11	11	8	6	11	10	10	15	15	16	21
위중	7	8	8	7	9	12	12	11	12	10	9	10	11	12

구분	계	중증 (%)	위중 (%)
계	33	21 (100.0)	12 (100.0)
80세 이상	4	2 (9.5)	2 (16.7)
70-79세	9	6 (28.6)	3 (25.0)
60-69세	13	9 (42.9)	4 (33.3)
50-59세	5	2 (9.5)	3 (25.0)
40-49세	2	2 (9.5)	0 (0.0)
30-39세	0	0 (0.0)	0 (0.0)
20-29세	0	0 (0.0)	0 (0.0)
10-19세	0	0 (0.0)	0 (0.0)
0-9세	0	0 (0.0)	0 (0.0)

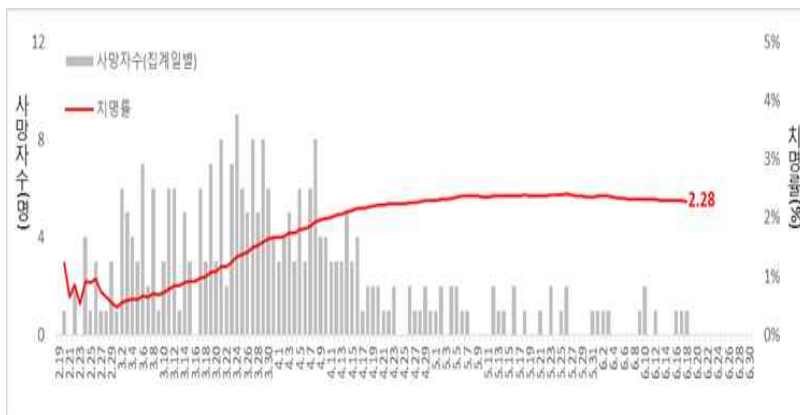

일별 사망자 현황

지역별 주요 감염경로

지역	확진환자									주요 집단 발생 사례(명)
	누계	해외 유입	집단 발생 관련					기타*	신규	
			소계	신천지 관련	집단 발병	확진자 접촉자	해외유입 관련			
서울	1,188	290	810	8	708	25	69	88	18	클럽 관련(139), 리치웨이 관련(102), 구로구 콜센터 관련(99), 만민중앙교회 관련(41), 양천구운동시설 관련(41), 수도권개척교회모임 관련(37), 성심데이케어센터 관련(34), 동대문구 동안교회-PC방 관련(28), 쿠팡 관련(24), KB생명보험PM보험대리점 관련(13), 한국대학생선교회 관련(7), 원어성경연구회 관련(6), 연어나뉴스클래스 관련(5) 등
부산	148	30	88	12	57	18	1	30	0	온천교회 관련(39), 수영초 관련(5), 클럽 관련(4) 등
대구	6,896	35	6,118	4,511	686	917	4	743	0	제이미주병원 관련(196), 한사랑요양병원 관련(124), 대실요양병원 관련(101), 파티마병원 관련(39), 클럽 관련(2) 등
인천	323	52	261	2	246	6	7	10	0	수도권개척교회모임 관련(57), 쿠팡 관련(57), 클럽 관련(54), 리치웨이 관련(21), 구로구 콜센터 관련(19), 계양구 일가족 관련(11), 예수말씀실천교회 관련(5), 용인고양형제 관련(2) 등
광주	32	16	16	9	0	1	6	0	0	
대전	67	15	40	2	30	8	0	12	6	대전방문판매 관련(16), 꿈꾸는교회(4) 등
울산	53	22	24	16	2	3	3	7	0	
세종	48	4	43	1	39	3	0	1	0	해양수산부 관련(31), 운동시설 관련(8)
경기	1,090	212	807	29	656	59	63	71	11	성남 은혜의강 교회 관련(67), 쿠팡 관련(67), 클럽 관련(59), 리치웨이 관련(55), 의정부성모병원 관련(50), 구로구 콜센터-부천 생명수교회 관련(50), 양천구운동시설 관련(26), 수도권개척교회모임 관련(24), 군포안양목회자모임 관련(22), 행복한요양원 관련(10), 원어성경연구회 관련(9), 한국대학생선교회 관련(7), 군사안보지원사령부 관련(6), 서울 시청역 안전요원(5) 등
강원	60	16	37	17	20	0	0	7	0	의정부성모병원 관련(10), 원주시 아파트 관련(4), 리치웨이 관련(3), 클럽 관련(2) 등
충북	61	9	42	6	27	7	2	10	0	괴산군 장연면 관련(11), 클럽 관련(9), 구로구 콜센터 관련(2) 등
충남	156	14	130	0	127	2	1	12	0	천안시 등 운동시설 관련(103), 서산시 연구소 관련(8), 리치웨이 관련(3), 대전방문판매 관련(3) 등
전북	22	10	6	1	5	0	0	6	0	클럽 관련(2)
전남	20	12	5	1	1	2	1	3	0	
경북	1,383	16	1,234	566	478	190	0	133	0	청도 대남병원 관련(119), 봉화 푸른요양원(68), 경산 서요양병원 관련(66), 성지순례 관련(41), 예천군 관련(40), 구미엘림교회 관련(10) 등
경남	132	22	90	32	50	6	2	20	0	거창교회 관련(10), 왕스타워 관련(9), 거창군 웅양면 관련(8), 클럽 관련(2) 등
제주	19	13	2	0	1	0	1	4	3	
검역	608	608	0	0	0	0	0	0	11	
합계	12,306 (%)	1,396 (11.3)	9,753 (79.3)	5,213 (42.4)	3,133 (25.5)	1,247 (10.1)	160 (1.3)	1,157 (9.4)	49	

※ 신고사항 및 질병관리본부 관리시스템에서 관리번호가 부여된 자료를 기준으로 함. 이에 따라, 특정 시점에 시도단위에서 자체 집계한 수치와는 상이할 수 있고, 이후 역학조사 진행 등에 따라 변경 가능

\* 기타는 개별사례, 조사 후 연관성 분류가 진행 중인 사례, 조사 중인 사례 등을 포함

● 국외 발생 현황

- 6.19.까지 보고된 국외 총 확진자수는 **8,394,321명으로** 전일 대비 **1.65% 증가(136,580명 신규환자)**
- 이 중 **452,175명(4,935명 추가)** 사망하여 치명률은 **5.39%(전일 5.42%)**로 확인됨

국가 및 지역	확진자수(%)		사망자수(%)		치명률(%)	증가율(%) *전일 대비
아시아	1,480,502	<b>17.64%</b>	34,258	<b>7.58%</b>	2.31%	<b>2.34%</b>
중동	675,724	8.05%	15,565	3.44%	2.30%	<b>1.99%</b>
아메리카	4,145,290	<b>49.38%</b>	215,144	<b>47.58%</b>	<b>5.19%</b>	<b>1.73%</b>
유럽	1,873,997	<b>22.32%</b>	182,491	<b>40.36%</b>	<b>9.74%</b>	0.63%
오세아니아	8,553	0.10%	124	0.03%	1.45%	0.28%
아프리카	195,650	2.33%	4,251	0.94%	2.17%	<b>3.72%</b>
기타*(섬, 영토 등)	14,605	0.17%	342	0.08%	2.34%	<b>1.93%</b>
전세계	8,394,321	100.0%	452,175	100.0%	5.39%	1.65%

\* 치명률=사망자수/확진자수\*100, \*기타 영토는 WHO situation report 기준, \*증가율=(당일확진자- 전일확진자)/전일확진자\*100

국외 코로나19 치명률 현황 (2020. 6. 19. 09:00 기준) (출처) 질병관리본부

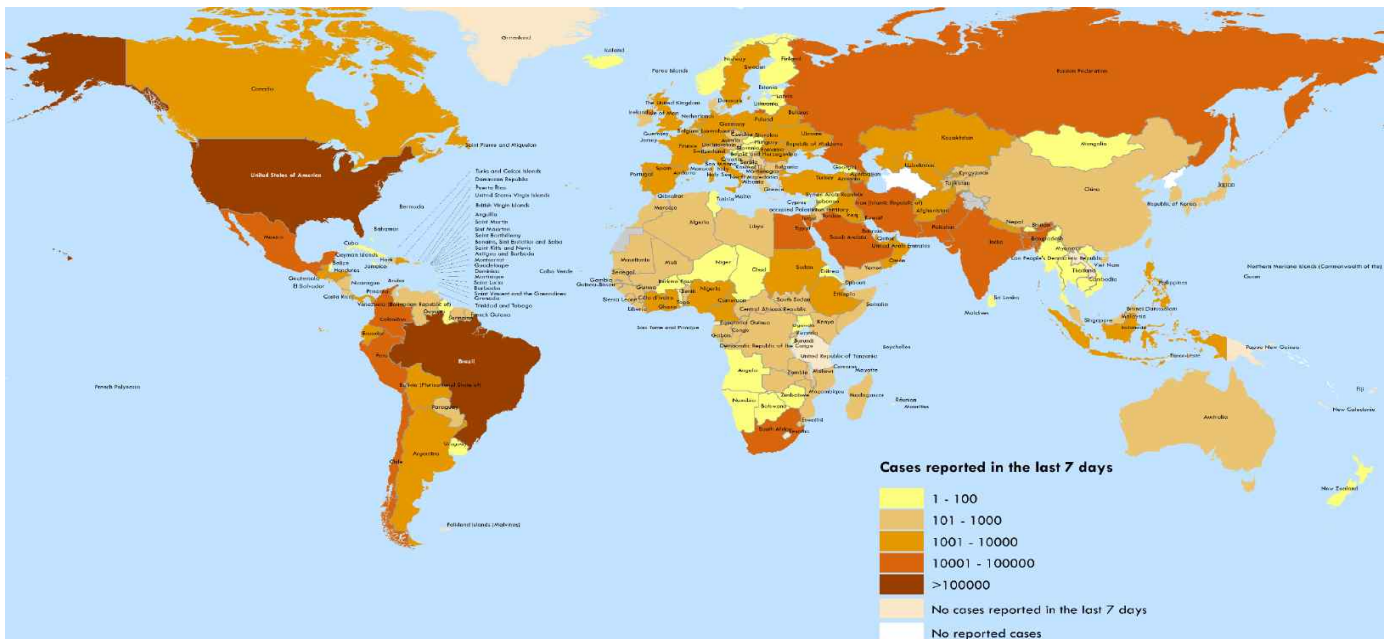

국가별 지난 7일간 확진자 발생현황 (2020. 6. 18. 기준) (출처) WHO Situation Report

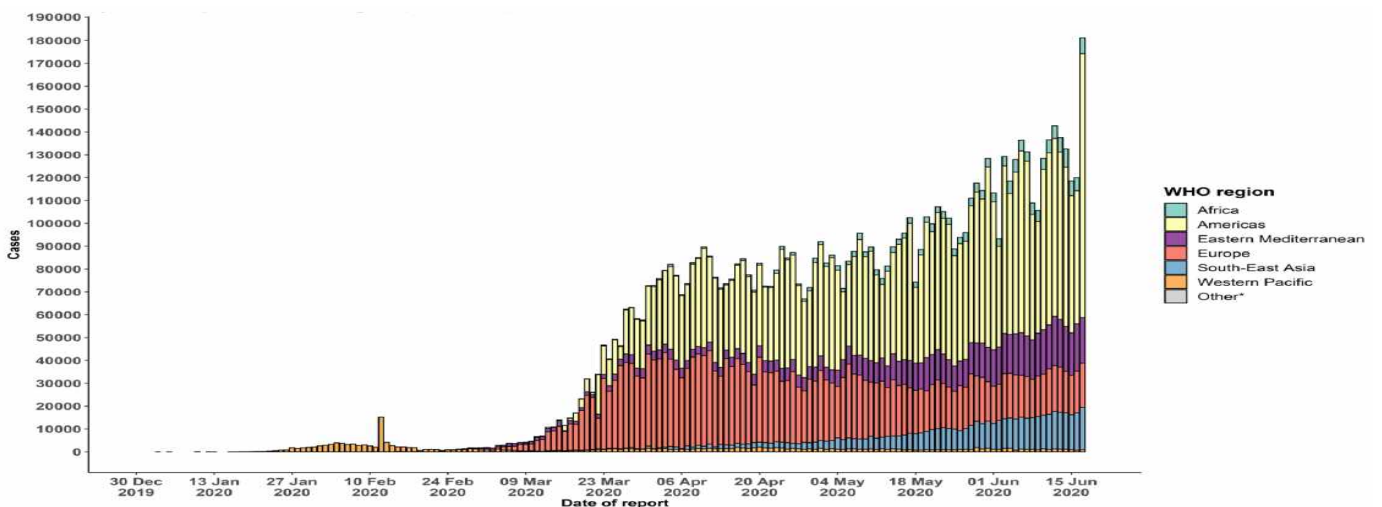

코로나19 발생 현황 (2020. 6. 18. 기준) (출처) WHO Situation Report

● **주요 국가별 발생 현황** (2020. 6. 19. 09:00 기준) (출처) 질병관리본부

- 치명률은 프랑스 18.66%, 벨기에 16.05%, 이탈리아 14.49%, 영국 14.07%, 네덜란드 12.32%, 스페인 11.06%, 캐나다 8.28%, 인도네시아 5.49%, 미국 5.41%, 중국 5.56%, 스위스 5.38%, 일본 5.27%, 이란 4.69%, 독일 4.68%, 필리핀 4.07%, 터키 2.65%, 한국 2.28%, 태국 1.85% 순으로 높았음
- 전일 대비 확진자 증가율은 인도네시아 2.55%, 필리핀 1.71%, 이란 1.33%, 미국 1.22%, 터키 0.71%, 독일 0.64%, 일본 0.41%, 영국 0.41%, 한국 0.40%, 캐나다 0.37%, 프랑스 0.30%, 스페인 0.24%, 네덜란드 0.23%, 태국 0.19%, 벨기에 0.17%, 이탈리아 0.14%, 스위스 0.05%, 중국 0.04% 순으로 높았음

국가	확진자 수							누적 사망자 수(명)	전일 대비 확진자 증가율(%)	치명률(%)
	6.13.	6.14.	6.15.	6.16.	6.17.	6.18.	6.19.			
미국	2,044,572	2,071,782	2,092,850	2,110,791	2,134,973	2,159,446	2,185,873	118,334	1.22	5.41
영국	292,950	294,375	295,889	296,857	298,136	299,251	300,469	42,288	0.41	14.07
스페인	243,209	243,605	243,928	244,109	244,328	244,683	245,268	27,136	0.24	11.06
이탈리아	236,305	236,651	236,989	237,290	237,500	237,828	238,159	34,514	0.14	14.49
독일	182,545	184,955	187,427	187,682	192,439	195,051	197,647	9,272	1.33	4.69
이란	187,226	187,267	187,518	189,876	188,252	188,604	189,817	8,875	0.64	4.68
터키	175,218	176,677	178,239	179,831	181,298	182,727	184,031	4,882	0.71	2.65
프랑스	156,287	156,813	157,220	157,372	157,716	158,174	158,641	29,603	0.30	18.66
캐나다	97,943	98,410	98,787	99,147	99,467	99,853	100,220	8,300	0.37	8.28
중국	83,075	83,132	83,181	83,221	83,265	83,293	83,325	4,634	0.04	5.56
벨기에	59,819	59,819	60,029	60,100	60,155	60,244	60,348	9,683	0.17	16.05
네덜란드	48,461	48,640	48,783	48,948	49,087	49,204	49,319	6,078	0.23	12.32
인도네시아	35,295	36,406	37,420	38,277	39,294	40,400	41,431	2,276	2.55	5.49
스위스	31,063	31,094	31,117	31,131	31,146	31,183	31,200	1,678	0.05	5.38
필리핀	24,175	24,787	25,392	25,930	26,420	26,781	27,238	1,108	1.71	4.07
일본	17,382	17,429	17,502	17,587	17,628	17,668	17,740	935	0.41	5.27
한국	12,051	12,085	12,121	12,155	12,198	12,257	12,306	280	0.40	2.28
태국	3,129	3,134	3,135	3,135	3,135	3,135	3,141	58	0.19	1.85
베트남	332	332	334	334	334	335	335	0	0.00	0.00
<b>전세계 총환자수</b>	<b>7,555,509</b>	<b>7,696,361</b>	<b>7,826,409</b>	<b>7,945,736</b>	<b>8,085,944</b>	<b>8,257,741</b>	<b>8,394,321</b>			
<b>전세계 총사망자수</b>	<b>423,799</b>	<b>428,593</b>	<b>432,190</b>	<b>435,125</b>	<b>440,285</b>	<b>447,240</b>	<b>452,175</b>		<b>1.65%</b>	<b>5.39%</b>

주요 발생국가 주간 동향

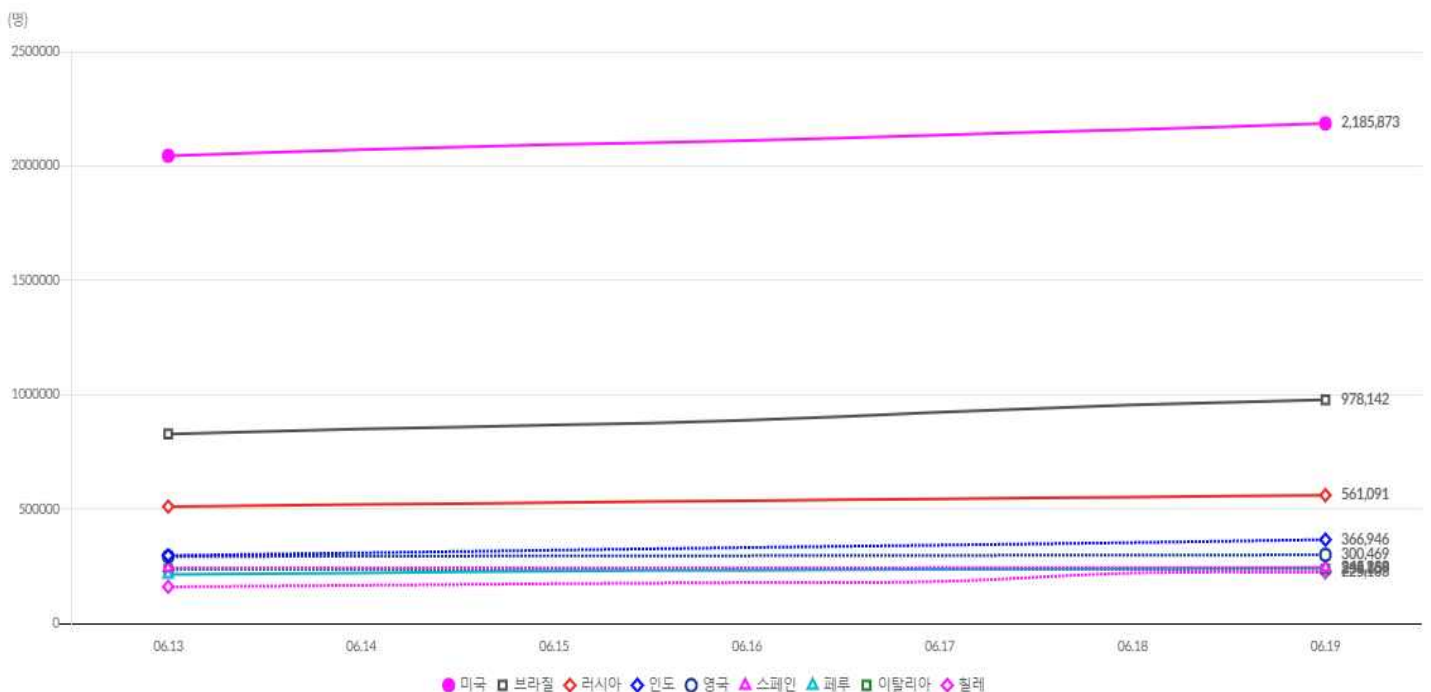

● **해외유입 현황** (2020. 6. 19. 0:00 기준) (출처) [질병관리본부](#)

- 어제 신규 해외 유입 확진자 17명 발생, 추정 유입국가는 미주 2명, 아프리카 1명, 중국 외 아시아 14명(방글라데시 6명, 파키스탄 5명, 필리핀 2명, 인도 1명)임

해외유입 현황 6.19. 0시 기준

구분	합계	유입국가					확인 단계		국적	
		중국	중국 외 아시아	유럽	미주	아프리카	검역단계	지역사회	내국인	외국인
신규	17	0	14	0	2	1	0	11	6	5
누계	1,396	19	302	484	575	15	1	608	788	1,166
		(1.4%)	(21.6%)	(34.7%)	(41.2%)	(1.1%)	(0.1%)	(43.6%)	(56.4%)	(83.5%)
확진자수(명)		여행국								
중국		-								
중국외아시아		필리핀, 태국, 인도네시아, 일본, 싱가포르, 말레이시아, 이란, 베트남, 아랍에미리트, 팔라우, 카타르, 터키, 인도, 파키스탄, 쿠웨이트, 타지키스탄, 오만, 방글라데시, 사우디아라비아, 카자흐스탄, 아프가니스탄 등								
유럽		영국, 스페인, 프랑스, 이탈리아, 아일랜드, 체코, 독일, 스위스, 포르투갈, 폴란드, 헝가리, 오스트리아, 네덜란드, 크로아티아, 에스토니아, 핀란드, 그리스, 러시아, 스웨덴 등								
아프리카		이집트, 남아공·나미비아·짐바브웨, 탄자니아, 지부티, 세네갈 등								
미주		미국, 캐나다, 브라질, 아르헨티나, 멕시코, 페루, 콜롬비아, 칠레, 볼리비아, 우루과이, 에콰도르, 바베이도스 등								
호주		호주								

\* 신고 기간(주)는 의사환자 신고 일자(주) 기준으로 확진신고 일자와 차이가 있음

해외유입 추정현황(6.19. 0시 기준)

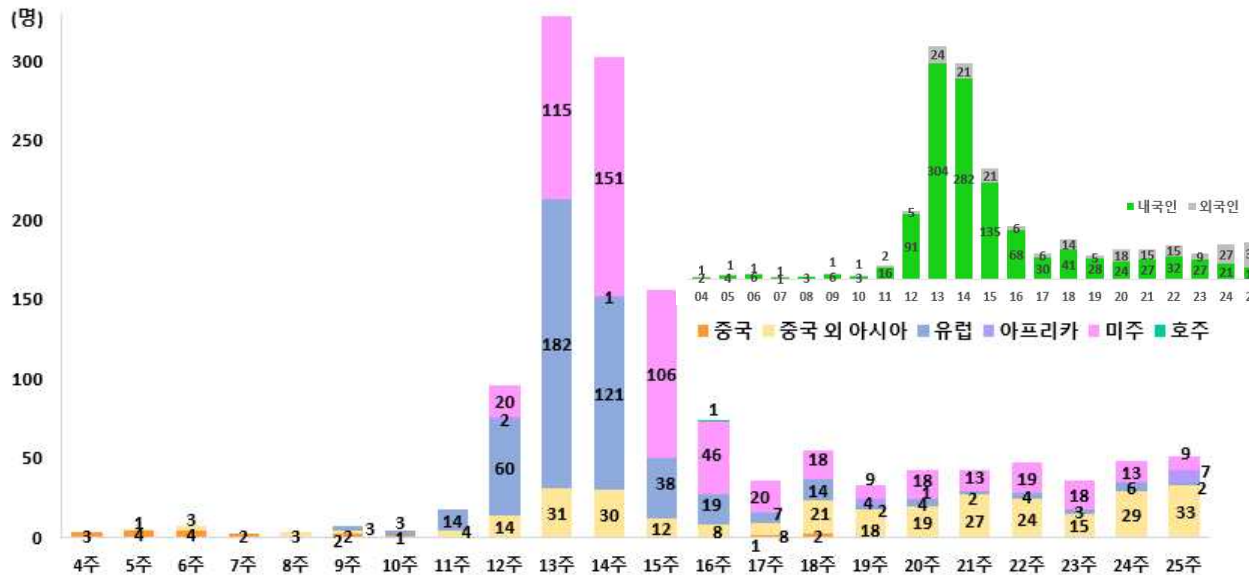

감염경로구분(해외유입, 지역사회)에 따른 전국, 서울시 일별 신규확진자 현황 (4.1일 이후)

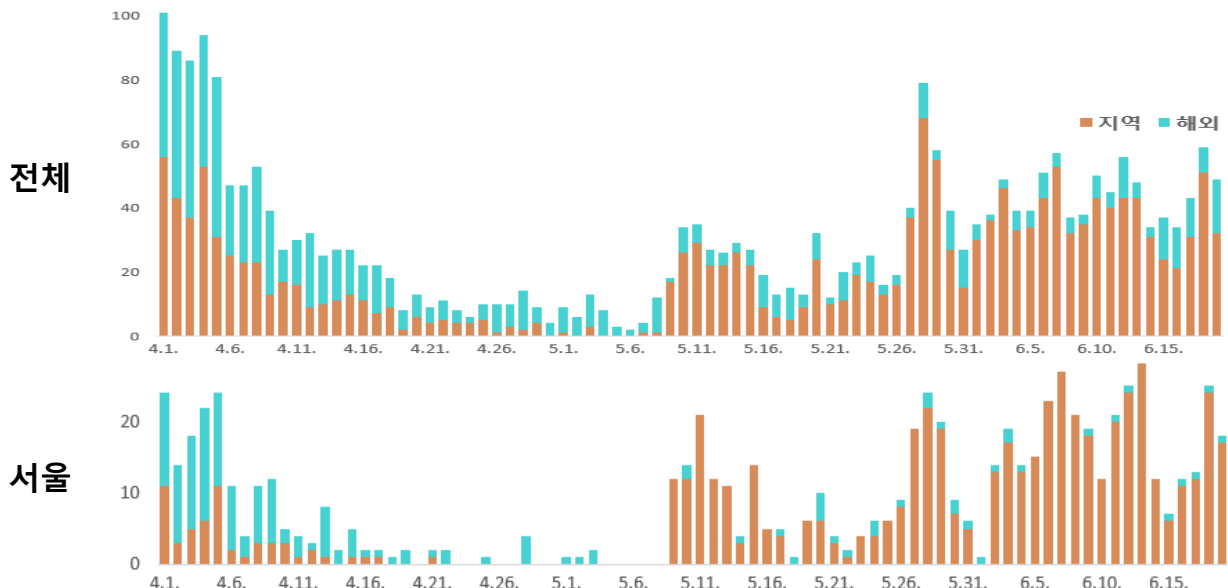

## 2. 정책 동향

### 서울시

서울소식 내 새소식, 보도자료, 소셜시장실 및 서울시 내부문건 기반으로 작성  
서울특별시 공공보건의료재단

#### ● 서울시 코로나19 대응 주요 추진사항

##### [자가격리자 관리]

- 자가격리자 현황(6.18.기준) : 총 11,668명 (해외 9,539 국내 2,129)

구분		6.12	6.13	6.14	6.15	6.16	6.17	6.18
해외입국	자가격리자	9,771	9,681	9,703	9,701	9,885	9,796	9,539
	신규	580	572	938	795	693	716	534
	해제	541	662	916	797	509	805	791
국내	자가격리자	1,884	2,103	2,165	1,916	1,952	2,014	2,129

- 자가격리자 무단이탈 현황(6.18.기준) : 총 119명(해외입국 83, 국내 36)

\* 신고 22건, 불시점검 38건, 모니터링 46건, 기타(자진신고 등) 13건 / 안심밴드 : 총 26명(누계)

- 안전보호앱 설치율 93.5%(해외입국자 95%, 국내 85%) \* 미설치: 고령, 어린이, 거부 등

- 자가격리시설 운영(6.18.기준) : 총 3개소 561실 중 365(+18)명 입소 중

##### [유형시설 등 집단감염 위험시설 점검(6.17.(수) 21시~ 6.18.(목) 1시)]

- (점검반) 민·관 합동 59반 135명(누적 3,044개반 8,602명)

\* 기타 유형주점(1,883개) 및 유사유형업소(21개소)는 6.15.주 집합제한 전환

- (점검실적) 유형주점(룸싸롱 등) 집합금지조치 2건(+1)

\* 집합금지명령 대상 122개소, 방역수칙 준수 대상 861 개소 점검

구분 (개소)	유형시설			음식점		스터디 카페	고위험시설			
	감성	클럽	콜라텍	일반	휴게		헌팅포차	단란주점	룸싸롱	
점검대상	90	41	60	121,247	35,682	172	26	2,526	1,883	
점 검	금일	74	29	19	181	45	0	18	267	349
	누계	2,155	882	329	19,279	4,813	70	439	10,657	1,656

※ 폐업 및 휴업 : 헌팅포차 45(+3)개소, 단란주점 3,395(+31)개소, 룸싸롱 등 158(+47)개소

##### [‘코로나 이후 서울’ 온라인 시민토론]

- (일시) 1차 온라인 토론 ‘20.6.20.(토) 15시

- (참석자) 서울대 김의영, 김창엽 교수, 경제학자 우석훈 참여

- (의제선정 방법) 5차례 전문가 자문과 3천명 서울시민회의의 위원 대상 설문조사 및 의견수렴을 통해 3개 분야 의제 선정

- (의제) ① ‘코로나 상황이 지속된다면, 우리는 무엇을 준비해야할까요?’, ② ‘코로나가 바꾼 우리의 삶, 무엇을 준비해야할까요?’, ③ ‘코로나 시대의 민주주의와 인권’

- (방송) 토론회 전 과정을 TBS TV와 유튜브(TBS, 서울시)를 통해 생중계

- (향후 일정) 3,000명 시민위원이 직접 참여하여 토론하는 주제별회의 개최(6.28~8.9)하여 시민 주도 제안 → 속의 공론을 통해 토론 결과 도출

##### [장례식장 및 화장장 등 사각지대 선제점검]

- (점검대상) 104개소(6.16~)

- (점 검 반) 市區 공무원 총 28명(서울시 3명, 자치구 25명)

- (점검내용) 방역대책 수립·준수 여부, 사업장 방역관리 및 방역용품 관리실태 등



## ● 서울시, 제2의 리치웨이궤 집단감염 원천차단...5962개 전 업체 점검완료

- 서울시는 어르신 등을 대상으로 한 건강용품 불법 방문판매업체 '리치웨이'의 코로나19 집단발병(6.19.현재 174명)에 대응, 유사사례 발생을 원천차단하기 위해 8일(월) '다수인의 집합을 금지하는 행정명령'을 즉각 발령하고 다단계후원방문 방문판매업 등 서울시내 특수판매분야 5,962개 업체에 대한 방역 및 집합금지이행 시·구 합동점검을 완료했다고 밝힘
- 점검은 6월 9일(화)~12일(금)까지 총 1,100여명의 행정인력을 투입, 특수판매업체 5,962개에 대해 진행됐고, 점검업체는 다단계111개, 후원방문 580개, 방문판매업 5,271개였음
- 점검 결과 집합금지명령을 발령했음에도 불구하고 여전히 여러 사람 모인 상태로 영업을 하고 있는 방문판매업체 4개에 대해선 고발 조치를 내렸음. 앞서 ▲전 사업장에 방역수칙준수명령을 ▲집합금지명령(614개소) ▲행정지도(마스크착용·소독제비치·발열체크 등, 1,669건)의 조치도 취함
- 특히 이번 점검시에는 업체직원 및 방문자에 대한 발열여부 확인 및 외부출입자 명부작성 등이 미비한 곳이 많아 해당 사항에 대한 중점지도를 펼쳤다고 덧붙임. 1차 점검시 미준수 업체는 102개소였음
- 또한 체계적인 예방과 관리를 위해 1차 점검시 방역수칙 미준수업체와 교육장 등을 보유한 중점관리업체 146개소에 대해선 15일(월)~17일(수) 2차 점검을 추가로 실시함. 대부분 업체는 임시휴업, 교육장미운영 등 집합금지명령을 준수하고 있었으며, 발열체크 미준수 업체도 기존 102개에서 3개소로 줄었음
  - \* 하지만 미등록(신고) 업체들은 여전히 불법적인 영업행태를 계속하고 있어 지속적인 현장 점검과 관리를 펼친다는 계획임
- 한편 서울시는 특수판매업체들의 집합금지명령 위반 행위 등에 대한 시민제보를 접수, 제보시 특수기동점검반을 투입해 철저한 관리에 나설 계획임
  - \* 운영기간: ~ 6.30.까지(접수시간 : 09:00 ~ 18:00 )
- 서울시는 "다수가 밀집해 판매 및 교육 등의 행위가 이루어지는 특수판매업종에 대한 지속적인 모니터링, 행정지도 등을 통해 강력한 방역조치를 펼칠 계획"이라며 "시민제보가 가장 중요하므로 시민들의 관심과 참여를 부탁한다"고 덧붙임

## ● 서울시, 울여름 한강공원 수영장 개장 미뤄진다...코로나19 영향

- 서울시 한강사업본부는 최근 수도권 지역의 코로나19 재확산 추세에 따라 울여름 한강공원 수영장과 물놀이장의 개장을 잠정 연기한다고 밝힘
  - \* 올해는 수영장과 물놀이장 8개소 중 독섬·광나루·여의도 수영장, 난지·양화 물놀이장 등 5개소를 6월 26일 개장하여 8월 23일까지 운영할 계획이었음
- 이는 5월 28일 발표된 수도권 지역의 강화된 방역지침에 따라, 어린이 등 건강 취약계층이 많이 이용하고, 다수 이용자가 장시간 머무르는 밀집시설로서 생활 속 거리두기 수칙을 지키기 어려운 점을 고려한 결정임
- 다만, 여름철만 운영하는 수영장의 특성에 따라, 코로나19 상황 변화를 종합적으로 검토하여 올해 개장여부는 7월 중순 최종 결정할 예정임
- 한편, 한강사업본부는 지난 5월 19일 수영장물놀이장 운영 사업자를 선정하였으며, 노후한 음수대 배관 교체, 수조 바닥 보수 및 방수 등 시설물 정비를 완료하고 시민들을 맞이하기 위한 준비를 차질 없이 마쳤음
- 한강사업본부 신용목 본부장은 "매년 여름 한강공원 수영장과 물놀이장을 찾아 피서를 즐기는 시민여러분에게 진심어린 양해를 구한다"며, "시민안전을 최우선으로 생각하여 수영장 개장여부를 최종 결정하겠다."고 밝힘

## ● 서울시, 자발적 임대료 인하'착한 임대인 지원사업'...9월 말까지 연장접수

- 서울시는 코로나19로 매출감소와 높은 임대료 부담의 이중고를 겪고 있는 임차인을 위해 자발적으로 임대료를 인하한 건물주에게 건물보수 및 전기안전점검비용 등을 지원하는 「서울형 착한 임대인 지원사업」접수를 오는 9월 29일(화) 연장한다고 19일(금) 밝힘. 4월, 5월 1~2차 모집에 이어 이번이 3번째임
- 서울시는 잠시 주춤하던 코로나19가 5월 이후 서울과 수도권을 중심으로 또 다시 확산추세를 보이고 있어 소상공인 등 임차인들의 어려움이 예상된다는 점, 착한 임대인 추가지원을 통해 임대료 부담을 덜어주는 것이 목적이라고 덧붙임

## [최대 500만원 건물보수비용 지원 및 상가 방역방역물품홍보 지원]

- ‘서울형 착한 임대인 사업’은 상가건물 환산보증금(월세×100+보증금)이 9억 원 이하인 점포에 대해 임대인과 임차인이 임대료 인하 상생협약을 체결하면 총 인하액의 30% 범위 내, 최대 500만원을 건물보수 및 전기안전점검 비용으로 지원하는 제도임
- 비용지원 외에도 안전한 환경유지를 위해 주1회 정기적인 상가건물 방역과 방역물품을 지원하며 스마트폰 부동산앱(App)을 활용해 상가 홍보도 해줌
- 특히 이번 3차에 선정된 임대인과 임차인에게는 최근 코로나19가 다시 확산 추세를 보이는 점을 고려하여 마스크, 손세정제, 체온계 등 방역물품세트도 추가로 지급할 예정이고, 1~2차 선정임대인과 점포에도 방역물품을 따로 전달함
- 또한 서울시는 지난 2차 모집부터 임대인은 물론 상가 내 전체 임차인의 서명이 필요했던 신청서류를 임대인 서명만으로 가능하도록 간소화했으며, 건물보수비용 증빙으로 업체 세금계산서 제출이 어려운 경우 카드매출 전표나 현금영수증 등으로 다양화하여 편의성도 높였음
- ‘서울형 착한 임대인 지원사업’ 접수는 임대인과 임차인이 임대료 인하 상생협약을 체결한 후 신청서류(임차인 사업자등록증, 임대차계약서 사본, 견적서(건물 보수비용 지원 신청시))를 상가소재지 자치구에 접수하면 됨

## [환산보증금 9억원 이상 임대료 인하 상가도 부동산앱 활용 홍보 무상지원]

- 아울러 환산보증금이 9억 원을 넘어 임대료를 인하하고도 건물보수비용 등의 지원을 받을 수 없었던 상가에 대해서도 스마트폰 부동산앱 등을 활용해 홍보를 지원하기로 함. 앱상 리스트나 지도에 ‘착한 임대인’ 아이콘을 표시해 지역주민에게 상가에 대한 좋은 이미지도 심어주는 한편 이를 활용한 이벤트도 진행할 계획임
- ‘부동산 앱 홍보’를 지원받고자 하는 임대인은 11월 30일까지 해당서류(①임대차계약서 ②월세인하 전후 입금내역 ③업종확인서)를 서울시 홈페이지에서 다운로드 받아 온라인 또는 이메일(ydh755@seoul.go.kr)로 신청하면 됨. 자세한 내용은 서울시 홈페이지(www.seoul.go.kr)에서 ‘착한 임대인’ 또는 ‘부동산앱’을 검색해 확인하면 되고 선정된 상가에 대해선 선정시점부터 ’21년 11월 6일까지 홍보해줌
- 한편 서울시는 1차 공모(4월 10일~24일)에 선정된 임대인 288명(상생협약 점포 2,317개)에게 건물보수비용과 전기안전점검 비용, 방역지원 등으로 6억 8600만원을 지원하기로 결정함. 또 2차 공모(5월 1일~29일)에 참여한 총 215명의 임대인(상생협약 점포 773개)에게도 4억 9000만원을 지원할 계획임
- 이외에도 지속적인 캠페인과 이벤트를 통한 ‘착한 임대인 운동’을 추진해 민간소비 촉진은 물론 임대인-임차인간 상생문화를 확산하는데 힘을 보탬 예정임
  - \* 이벤트는 오는 6월 말~8월 말까지 착한 임대인 지원사업 관련 퀴즈와 착한임대인 점포에서 물품 구입 등 지출 후 영수증 인증하기 등으로 진행되며, 약 350여 명에게 총 250만원 상당의 경품을 증정하고 서울시 홈페이지와 SNS 등을 통해 공지할 계획임
- 서울시는 “코로나19 장기화로 임대료 부담 등 어려움을 겪고 있는 임차인과 임대인이 서울형 착한 임대인 상생협약을 통해 이 위기를 슬기롭게 극복”하길 바란다면 “나아가 사회 곳곳으로 자발적인 상생운동이 확산돼 시민 인식개선은 물론 생활 속 청량제로 자리매김하길 기대”한다고 말함

### ● 코로나19 생활치료센터 협력병원 간담회 개최 (6.19)

- 보건복지부 중앙사고수습본부 오후 2시부터 웨스턴조선호텔에서 생활치료센터 운영을 위해 지난 3월부터 함께 노력해 온 협력병원 관계자들과 수도권 환자 급증에 대비한 생활치료센터 신규 설치 및 추가 운영에 필요한 보완사항 등을 논의하였음
- 생활치료센터는 지난 3월 2일 대구에 있는 중앙교육연수원 활용을 시작으로 대구·경북 확진자 중 무증상 또는 경증환자를 위한 생활지원과 치료서비스 제공의 목적으로 처음 도입된 시설임
  - \* 중앙사고수습본부 지정 16개 센터가 운영되었으며, 대구와 경북 지역 확진자가 급격히 확산될 때 확진자의 약 40%가 생활치료센터에 입소하여 치료를 받고 완치·퇴소하여 지난 4월 30일에 모든 센터의 운영을 종료하였음
  - \* 아울러 해외입국자 검역 강화 조치에 따라 입국 내·외국인 확진자의 치료를 위해 3월 25일부터 2개 생활치료센터를 운영하다 현재 1개소(경기·국제1센터 : 우리은행 연수원)가 운영 중임
  - \* 최근에는 수도권의 지역 감염 확산세에 선제적으로 대비하여 6월 16일부터 경기·수도권1센터(고용노동연수원) 운영을 시작하였음
- 이날 간담회를 주재한 박능후 장관은 “의료기관이 아닌 시설에서 코로나19 환자를 치료하는 방식을 처음 도입하여 우려가 많았으나, 생활치료센터에 참여한 협력 의료기관 의료진의 헌신적인 노력으로 감염병에 효과적으로 대응할 수 있었고, 이는 K-방역의 핵심적인 내용이기도 하다.”라고 전함
  - \* 아울러 “생활치료센터 내 몇몇 병원에서 창의적으로 실시했던 비대면 진료(모바일 앱 활용 등) 시스템을 통해 효율적으로 환자를 치료하면서 단 한 건의 감염사고도 발생하지 않는 성과를 거두기도 했다.”라고 언급함
  - \* 또한 “앞으로 수도권 공동 생활치료센터를 단계적으로 확대하는 계획을 통해, 무증상 또는 경증환자가 신속히 치료받을 수 있도록 하여 수도권 집단감염 확산에 대응해 나갈 계획이다.”라고 밝힘
- 보건복지부 중앙사고수습본부는 이번 간담회에서 생활치료센터 운영 경험을 바탕으로 마련 중인 「생활치료센터 표준운영매뉴얼」 초안에 대해 논의하였음
  - \* 이를 통해 곧 운영을 시작하는 수도권 1, 2센터를 비롯하여 추가로 운영을 계획하고 있는 생활치료센터에 실질적인 도움이 되도록 지방자치단체 및 관련 의료기관에 제공할 예정임

### ● 추가 확진자 현황 및 조치사항

- 중앙재난안전대책본부(본부장 정세균 국무총리)는 최근 수도권 및 충청권 지역감염 사례와 관련하여 확진자 현황 및 조치사항 등을 보고 받고 향후 방역 강화방안을 논의하였음
- 최근 2주간 일일 신규 확진자 수는 43.4명으로 다소 증가하였으며, 특히 수도권을 중심으로 소규모 종교시설·방문판매 설명회·각종 소모임 등에서 산발적인 감염이 나타나고 있음
  - \* 일일신규 확진환자 : (5.21~6.3) 34.3명 → (6.4~6.17) 43.4명
- 또한 50대 이상 중장년층 위주로 주요 발생 연령층이 이동하였음
  - \* 확진자 중 50대 이상 비율 5월 2주 12% → 6월 2주 55% (약 5배 증가)
- 또한 최근 1주간 충청지역을 중심으로 집단감염이 발생하고 있음
  - \* 충청권 지역사회 전파(6.15~6.18) : 2명→ 3명→ 6명→ 10명
- 이와 같은 상황에 대비하기 위해 수도권 및 충청권 해당 지방자치단체는 최근의 감염 사례 발생과 관련한 강화된 조치를 취하고 있으며, 지속적으로 관리를 강화할 계획임
- (서울특별시) 서울시는 소규모 종교시설(619개소) 및 방문판매업소 등 특수판매업소(7,334개소)를 점검하였음. 또한 요양병원(124개소), 요양시설·주야간보호시설(1,024개소) 등 노년층 밀집 시설을 점검하고 미흡한 사항을 행정지도 하였음
- (인천광역시) 인천시는 소규모 종교시설(1,540개소)에 집합제한(6.2~별도해제시), 홍보관 형태의 방문판매 사업장에 대해 집합금지를 발령(6.11~별도해제시) 중에 있으며, 요양원 등 노인 밀집시설에 대해 입소자·종사자 방역조치, 책임전담제 지정 등 방역 관리를 강화하고 있음
- (대전광역시) 대전시는 종교시설(2,442개소) 현장점검, 특수판매업(807개소) 집합금지명령 및 실태조사를 추진하였으며 요양병원(51개) 환자, 종사자, 간병인 진단검사 및 요양원(88개) 점검, 소독 등을 실시하였음

- (경기도) 경기도는 소규모 개척교회·기도원(2,578개소), 방문판매업체 등 특수거래업체(754개소)에 대해 현장점검 하였으며, 요양원 등 노인 다수 이용시설에 대체인력 지원 사업\*을 확대하고 노인요양기관·장애인 시설 종사자(11만7,770명) 검사를 실시하였음
  - \* 코호트 격리 등 긴급상황 발생시 요양보호사 등 대체인력 파견
- (충청남도) 충청남도는 소규모 종교시설(교회)에 대해 활동자제 협조요청, 방문판매업소(867개소)에 대해 집합제한·집합금지 등 행정조치하였고, 요양원, 요양병원, 노인주간보호센터, 정신병원 등에 대해 방역수칙 준수여부 등을 점검하였음

### ● 물류시설 방역실태 현장점검 결과

- 국토교통부는 최근 물류센터 관련 확진자 발생을 계기로 관련부처·지방자치단체 합동으로 전국 물류시설 4,300여 개에 대해 전수점검(6.1~6.11)을 실시하였다고 밝힘
- 이번 점검은 국토교통부 주관으로 산업부·해수부·환경부·관세청·식약처 6개 부처와 17개 시·도가 참여하여 ①시설물 관리자의 자체점검, ②지방자치단체 관내 물류시설 점검, ③중앙부처와 지방자치단체 합동점검단의 주요 물류시설 점검 등 3단계에 걸쳐서 실시하였음
  - \* 각 부처는 부처별 전문성을 살려 국토교통부는 택배시설, 산업부는 유통시설, 해수부는 항만물류시설, 식약처는 식품 냉동·냉장창고, 관세청은 수출입 창고 등을 중점 점검하였음
  - \* 지방자치단체는 관할지역 내 취약 시설을 파악하여 점검 인원을 집중 투입하는 등 정부와 지방자치단체 간 역할 분담과 적극적인 협조를 통해 단기간에 효율적인 점검이 이뤄질 수 있었음
- 점검 결과, 지난 쿠팡·마켓컬리 점검(5.29~30) 이후, 정부·지방자치단체의 발 빠른 대응과 물류업체의 자체적인 노력으로 마스크 착용·출입관리 등에 있어 일정 부분 개선된 것으로 파악되었으나, 여전히 작업자 간 거리 두기, 현장 특화 방역자침 마련, 장비 소독, 출입관리 등에서 미흡한 부분이 있는 것으로 나타남
  - \* 현장에서 방역관리 미흡사항은 총 3,647건으로 나타났고, 이 중 632건은 현장에서 즉시조치하고 나머지 미흡사항은 향후 점검을 통해 조치 이행여부를 확인할 계획임
- 정부는 물류센터 본사 차원에서 자체적인 식당 칸막이 등 시설 보강과 종사자들에 대한 방역 물품 지급 및 방역 교육을 강화할 것을 당부하고, 작업자들 스스로가 마스크 바르게 착용하는 등 개인 방역 수칙을 철저히 해 줄 것을 강조함
- 정부는 취약시설에 대한 추가 점검을 실시할 계획이며, 앞으로도 시설 관리자·지방자치단체·부처 상시합동 점검 체계를 지속 운영할 계획이라고 밝힘
  - \* 또한 반복적으로 미흡사항이 지적되는 시설에 대해서는 집합제한 명령 등 적극적인 조치를 취할 것이라고 밝힘
- 국토교통부는 물류산업 특성을 고려한 방역계획 수립과 취약시간·취약시설에 대한 철저한 관리가 필요하다면서, 물류업체와 소관부처 뿐만 아니라 지방자치단체, 방역당국의 범정부적인 지원과 노력을 당부하였음

### ● 전자출입명부 추진현황 및 보완방안

- 보건복지부 중앙사고수습본부(본부장: 박능후 보건복지부 장관)는 고위험시설 등을 대상으로 도입한 전자출입명부의 추진현황 및 개선방안에 대해 보고하였음
- 전자출입명부는 본사업 개시(6.10) 이후 전국 약 6만 개소가 도입하여, 총 141만 건 이용된 것으로 집계되었음(6.18 18:00기준)
  - \* 하루 평균 신규 도입시설은 약 5천여 개소, 이용자 수는 약 18만건(6.11.~)
- 보건복지부 중앙사고수습본부는 전자출입명부 도입 및 운영 과정에서 드러난 부족한 부분을 보완하여 활용도를 높이기로 하였음
- 우선, 네이버 외에 PASS(패스, 6.24.~) 등 QR코드 발급회사를 확대하고, QR코드 관련 시스템과 앱을 지속적으로 개선해 나갈 예정임
  - \* 이동통신사 통합 간편 본인 확인 서비스
- 또한 고위험시설 방역수칙, 다중이용시설 대응지침 상 전자출입명부와 수기 대장을 병행하여 작성하던 것을 전자출입명부 사용시 별도 수기 대장은 작성하지 않도록 개선하였음
  - \* 수기대장: 해외여행력 및 체온 등
  - \* 개선: 예외적으로 본인 거부, 스마트폰 미소지자 등만 수기명부 작성
- 아울러 제도 안내, 사용 방법 및 주요 질의응답 등 전자출입명부 내용 전반을 담은 소책자를 배포하여 시설관리자 등 일선 현장의 어려움을 해소해나갈 계획임

- 보건복지부 중앙사고수습본부는 전자출입명부 도입·이용을 지속적으로 장려하고, 이용과정에서 부족한 부분을 지속 개선하여 이용 편의를 높일 계획이라고 밝힘

### ● 고시원·쪽방촌 방역지침 준수요청

- 보건복지부 중앙사고수습본부는 방역 사각지대 해소를 위해 고시원·쪽방촌에 대한 방역지침을 마련하고, 지방자치단체에 배포한다고 밝힘
- 고시원·쪽방촌은 좁은 공간에 밀접 접촉이 일어나기 쉬운 곳임에도 불구하고 행정력이 미치지 못하는 사각지대로 지적되어 왔음
- 이에 보건복지부 중앙사고수습본부는 고시원·쪽방촌 이용자 간 거리 두기, 마스크 착용, 단체식사 지양 등 밀접한 생활 공간 내에서 준수하여야 할 내용을 바탕으로 지침을 마련하여 배포할 예정임

#### 방역지침 주요내용

- (쪽방촌) ①쪽방촌 내 이동 자제하기, ②이용자 간 2m(최소 1m) 이상 거리 두기, ③마스크 착용(최소 1m 이상 거리 두기가 안되는 경우, 공용 공간 이용시, 외부인 방문시), ④단체식사 지양(단, 다수가 식사해야 하는 경우 한 방향으로 식사), ⑤공용 공간(조리실, 세탁실 등)에 머무르는 시간 최소화 및 주기적 소독 등
- (고시원) ①고시원 내 이동 자제하기, ②이용자 간 2m(최소 1m) 이상 거리 두기, ③마스크 착용(최소 1m 이상 거리 두기가 안되는 경우, 공용 공간 이용시, 외부인 방문시), ④이용자 외 방문 제한, ⑤공용 공간(조리실, 세탁실 등)에 머무르는 시간 최소화 및 주기적 소독, ⑥관리책임자 지정하여 방역지침 준수 안내 등

- 보건복지부 중앙사고수습본부는 고시원·쪽방촌에 대한 지침을 마련하여 배포하는 만큼 지방자치단체에서는 본 지침에 따라 방역 실태를 점검하고 미흡한 부분에 대하여는 방역조치를 취해줄 것을 당부하였음

### ● 대한민국 동행세일 방역조치 방안

- 중소벤처기업부는 침체된 소비를 진작시키기 위해 개최 예정인 '대한민국 동행세일'의 방역 관리 방안을 보고하였음
- 대한민국 동행세일은 소상공인에서 대기업까지 모든 경제주체가 참여하는 대규모 할인행사로서 6월 26일부터 7월12일 까지 온·오프라인 판촉 행사, 비대면 특별행사, 6개 지역별 현장 행사 형태로 진행될 예정임
- 다만, 최근 생활 속 거리 두기 시행과 수도권 감염 추이를 고려하여 비대면·온라인 중심으로 추진하되, 방역관리를 강화한 현장 판촉행사를 병행할 계획임
- 중소벤처기업부는 특히 현장행사 개최 예정인 서울, 부산, 대구, 전북(전주), 충북(청주), 경남(창원) 등 6개 지역은 강화된 방역조치를 실시할 계획임
- 해당 지역은 중소벤처기업부를 중심으로 행사주관기관과 지방자치단체 공동으로 방역대응반을 구성하여
  - \* 행사장별 방역요원을 10명 이상 배치하여 발열 체크, 마스크 착용, 거리 두기 안내 및 동선을 관리하는 등 매일 방역상황을 점검하고,
  - \* 손 소독제 비치, 대면접촉이 많은 푸드코트, 테이블 등에 가림막을 설치하고, 실내 행사장 환기, 소독과 환경청소를 철저히 할 계획임
- 이외에도 출입자 명부를 철저히 기록·관리하고, 밀집도 관리를 위해 입장인원을 제한하고 유증상자가 발생할 경우 신속히 보고 및 조치하는 등 행사 전반에 걸친 방역관리를 강화할 계획임
- 중소벤처기업부는 침체된 경기를 살리기 위해 필요한 행사인 만큼 방역관리를 철저히 하여 무리없이 행사를 진행할 수 있도록 노력할 예정이며, 대한민국 동행세일 행사로 침체된 소비가 살아나는 계기가 되기를 기대한다고 밝힘

### ● 소방공무원 신규채용시험 방역관리대책

- 소방청에서는 6월 20일 실시되는 소방공무원 신규채용시험 방역관리대책에 대해 보고하였음
- 이번 시험은 전국 119개 시험장, 2,659개 시험실에서 실시되며 5만 2,459명(채용인원 4,830명)이 응시할 예정임
- 소방청은 대규모 인원이 시험에 응시하는 만큼 감염을 사전에 차단하기 위해 방역관리를 철저히 할 예정임
- 시험실 당 수용인원을 20인 이하로 하고 응시자 간 간격을 최소 1.5m 이상이 되도록 자리를 배치함
- 응시자는 반드시 마스크를 착용하고 손소독제로 소독 후 발열 및 호흡기 증상 유무 확인을 거쳐 입장해야하고 이때 유증상자는 별도로 마련한 예비시험실에서 응시하도록 함
  - \* 5인을 기준으로 하되 최대 9인까지 수용
- 응시자는 신분 확인 시를 제외하고는 시험이 끝날 때까지 마스크를 착용해야 하며 화장실 사용 등 대기 시에도 1.5m 이상 거리를 두어야 함

- 응시자 중 확진자, 자가격리자 등 보건당국의 관리대상자가 있는지도 별도로 확인하고 아울러, 의심증상이 있거나 자가격리 중인 수험생은 19일 18시까지 시험실시기관에 사전에 신고해야 함
- 자가격리자는 관할 보건소의 허가를 받고 일반시험장이 아닌 별도로 지정된 시험장소에서 응시해야 함. 다만, 확진자는 응시가 불가함
  - \* 자가격리자가 시험을 보는 곳은 각 실별 1인 입실을 원칙으로 하되, 곤란한 경우에는 수험생간 5m 이상 거리 유지 및 파티션 등 임시 차단막 설치
- 소방청은 엄격한 방역관리로 안전한 환경에서 시험을 실시할 수 있도록 만전을 기할 것이며 응시자는 시험장에서 마스크 착용 등 코로나19 예방을 위한 유의사항을 준수해 달라고 당부함

● **생활 속 거리 두기 이행 상황 및 점검 현황**

- 중앙재난안전대책본부는 행정안전부로부터 각 지방자치단체의 생활 속 거리 두기 이행 상황을 보고 받고 이를 점검하였음
- 6월 18일(목) 각 지방자치단체에서는 ▲방문서비스 1,066개소, ▲공중화장실 24,605개소 등 40개 분야 총 70,155개소를 점검하였음
  - \* 점검 결과 방문판매 방역수칙 미준수 등 1,023건에 대해서는 행정지도를 하였음
  - \* 특히 충남에서는 방문판매업 집합제한금지 행정조치를 시행하고, 방문서비스 업체 122개소를 점검하여 22건에 대해 행정지도하였음
  - \* 경북에서는 공중화장실 95개소를 점검하여 위생상태 불량, 안내문 미부착 등 5건에 대해 행정지도 하였음
- 클럽·감성주점 등 유흥시설 3,101개소를 대상으로 지방자치단체·경찰·식품의약품안전처가 합동(123개반, 622명)하여 심야 시간(22시~02시) 특별점검을 실시하였음
  - \* 점검 결과 389개소가 영업 중지 중임을 확인하였으며 영업 중인 업소 2,712개소에 대해 출입자명부 작성 미흡, 발열체크 미실시 등 16건에 대해 현장지도 하였음

● **자가격리자 관리 현황**

- 6월 18일(목) 18시 기준 자가격리 관리 대상자는 총 36,491명이고, 이 중 해외 입국 자가격리자는 30,302명, 국내 발생 자가격리자는 6,189명임
  - \* 2,562명이 신규 자가격리 대상으로 등록되고, 2,957명이 해제되어 전체 자가격리자는 전일 대비 395명이 감소하였음
- 어제(6.18)는 약국방문, 휴대전화 대리점 방문 등의 사유로 자가격리 장소를 무단이탈한 2명을 확인하였으며 고발 1건, 법무부 통보 1건 조치하였음
  - \* 지금까지 안심밴드를 착용한 사람은 총 136명이며, 이 중 119명은 자가격리가 해제되어 현재 17명이 착용하고 있음
- 아울러 해외입국자나 거처가 없는 자가격리자를 대상으로 79개소 2,875실의 임시생활시설을 운영하고 있으며, 1,123명이 입소하여 격리 중임
  - \* (6월 18일) 입소 182명, 퇴소 161명, 의료진 등 근무 인력 315명
- 중앙재난안전대책본부는 앞으로도 정보통신기술(ICT) 등 첨단장비 활용과 유선 감시를 병행하여 자가격리자 무단이탈로 지역사회에 감염이 확산되지 않도록 관리를 강화하겠다고 밝힘

● **순천향대 천안병원, 양산부산대병원 권역 감염병 전문병원으로 선정**

- 질병관리본부는 권역별 감염병전문병원 구축사업 공모에 참여한 11개 의료기관을 심사한 결과, 중부권에는 순천향대학교부속천안병원, 영남권에는 양산부산대학교병원이 각각 선정되었다고 밝힘
  - \* 질병관리본부는 중부권(대전·세종시, 충청남북도)과 영남권(부산·대구·울산시, 경상남북도) 소재 종합병원 이상의 의료기관을 대상으로 4.14.(화) ~ 5.22.(금)까지 감염병전문병원 공모를 신청 받았음
  - \* 질병관리본부(1명)와 민간전문가(13명)로 구성된 선정 평가위원회에서 서면평가, 발표평가 및 현장평가를 실시하여 종합점수 최상위 의료기관을 최종 선정하였음
- 감염병 전문병원 구축사업은 대규모 신종 감염병 발생등 국가공중보건위기 상황에 신속 대응을 위해 국정과제로 추진되는 사업임
- 감염병전문병원은 권역 내의 감염병환자 진단, 치료 및 검사와 권역 내 공공·민간 의료기관의 감염병 대응 전문 인력 등에 대한 교육·훈련을 실시하고, 감염병 위기 시에는 해당 권역 내 중증환자 등에 대한 치료 및 권역 내 환자 중증도 분류지원 등의 기능을 수행하게 됨

- 질병관리본부는 “감염병으로부터 국민보건 안전과 생명보호를 위해 감염병전문병원이 차질 없이 추진될 수 있도록 최선을 다하겠다.”고 밝힘

**권역(중부권·영남권) 감염병 전문병원 지정대상 선정결과**

□ 추진배경

- 대규모 신종감염병 환자 발생에 대비한 신속한 진료체계를 위해 권역별 감염병 전문병원 확충 사업 추진
  - \* '20년 제1차 추가경정 예산 반영(2개 권역 설계비 4,536백만원)

□ 권역 감염병 전문병원 역할

- 진료 및 검사 : 권역 내 신종 및 고위험 감염병환자등의 진단, 치료, 검사 및 권역 내 감염병 임상·의학적 지식·기술지원 등
- 교육·훈련 : 평시 권역 내 입원치료병상 운영기관 등 공공·민간 의료기관의 감염병 대응 전문인력 등에 대한 교육·훈련
- 대규모 감염병환자등 발생 시 위기 대응 : 해당 권역 내 중증환자 등에 대한 치료 및 권역내 환자 중증도 분류지원 등

□ 감염병 전문병원 선정 결과

중부권역	영남권역	호남권역('17. 8월 기지정)
순천향대부속천안병원	양산부산대병원	조선대병원

□ 선정경위

- (신청공모) 4.14.~5.22.(약 6주)
- (서면 및 발표평가) 6. 6(토)
- (현장평가) 6.13(토)~6.14(일)
- (종합평가) 6.18(목)

□ 향후계획

- 중부·영남권역 감염병 전문병원 지정 고시(7월 4주)
- 과업지시서 작성(~'20.9월) 및 설계업체 공모('20.10월)
- 기본설계 착수('20.12월)
- 감염병 전문병원 시공업체 공모('21.10월) 및 착공('22.2월~)
- 감염병동 구축완료(소요예상기간: 2년) 및 운영('24.2월~)

● 김강립 보건복지부 차관, 대구 방문해 코로나19 대응 현장 점검

- 김강립 보건복지부 차관(코로나19 중앙재난안전대책본부 1총괄조정관)은 6월 19일(금) 오전 11시 대구 북구 보건소에 설치된 선별진료소를 방문하였음
  - \* 이번 방문은 선별진료소 여름철 대비 상황을 점검하고, 무더위에 고생하는 의료진과 근무 직원을 격려하기 위해 진행하였음
- 정부는 본격적인 무더위를 앞둔 지난 6월 10일 하절기 선별진료소 운영 방안을 마련하고, 선별진료소에 에어컨 설치비를 지원하고 있음
  - \* 보건소 각 300만 원, 의료기관 각 600만 원 한도 내 실비 지원 (접수처: 대한병원협회)
- 하절기 운영방안에는 접수·진료 및 검체 채취 시 개인보호구는 긴팔 가운을 포함한 4종 사용을 권장하고, 충분한 휴식과 수분 섭취가 가능하도록 근무환경을 개선하는 내용을 포함하고 있음
  - \* 개인보호기구 4종: KF94 동급의 호흡기 보호구, 장갑, 방수성 긴팔 가운, 고글 또는 안면보호구
  - \* 근무환경개선: 충분한 휴식 보장을 위한 교대인력 확보, 장시간 근무 방지(폭염특보시 1시간 주기로 10~15분씩 규칙적으로 휴식 시간 부여), 오후 시간대 운영 축소 등 탄력적 운영
- 김강립 차관은 선별진료소 방문 후 근로복지공단 대구병원을 방문하여 국가지정 감염병 전담병원으로 지정된 2개월간 358명의 확진자 치료에 애써 준 의료진에게 감사의 전함
- 아울러 김강립 차관은 대구 지역에서 코로나19 방역 대책을 주도한 감염병 관리자문단 소속 전문가와 감염병 전담병원 관계자를 만나 방역 일상화와 코로나19 장기화에 대비한 정책 방향에 대하여 논의함
  - \* 정호영 경북대병원장, 김신우 경북대 감염내과교수, 이경수 영남대 예방의학교실 교수
- 김강립 차관은 이 자리에서 “코로나19 대응에 적극적으로 협조해 주신 방역 전문가들에게 감사드리며, 공중보건 위기상시화와 코로나19 장기화에 대비한 감염병 체계 구축이 시급한 만큼 앞으로도 많은 의견을 제시해 달라.”라고 당부함

**선별진료소 하절기 운영방안**

**선별진료소 냉방기 설치지원 계획**

□ 공통 사항

- (개인보호구) 선별진료소 접수·진료 및 검체 채취 시 전신가운을 포함한 4종(KF94 등급의 호흡기 보호구, 장갑, 방수성 긴팔 가운, 고글 또는 안면보호구)사용 권장
  - \* 전신가운 4종 세트①와 전신보호복(레벨D, ②) 병행 사용 가능
- (근무조건 및 환경) 충분한 휴식과 수분섭취가 가능하도록 근무환경을 마련하고, 선별진료 대상을 분산하여 특정 시간 업무량 집중 방지
- (대상분산) 가급적 사전예약제로 운영하고, 불가피한 경우에는 방문자가 대기할 수 있는 공간을 충분히 확보
  - 지역보건의료시스템(PHIS) 및 코로나19 홈페이지(ncov.mohw.go.kr)를 통해 인근 '선별진료소' 현황(위치, 운영시간 등)을 확인하여 필요 시 대상자를 인근 선별진료소로 분산
- (휴식공간) 운영인력의 휴식을 위한 냉방공간(콘테이너 등)을 구비, 충분한 수분 섭취와 체온 유지가 가능하도록 식수와 냉방기를 비치
  - \* 이동식 에어컨 및 냉장고 등 설치, 이온음료 및 소금 등 비치
- 비상사태 발생에 대비하여 열원환자 후송체계 마련

□ 야외 설치 시 고려사항

- ① (설치장소) 가급적 햇빛을 피할 수 있는 그늘이 있는 곳에 설치
  - \* 상시 그늘이 생기지 않는 장소는 그늘막 설치
  - \* 물안개 분사장치(쿨링포그 등)는 바이러스 확산의 위험이 있으므로 사용금지
- ② (운영시간) 하루 중 기온이 최고조인 오후 시간대(12시~16시)는 선별진료소 운영을 축소하는 등 탄력적 운영
  - \* (운영시간 예시) 오전 09:00~12:00, 오후 16:00~19:00, 저녁 19:00~21:00

□ 지원배경

- 하절기(6~8월) 선별진료소 운영 시, 무더위와 과도한 발한 등에 노출된 의료진에 대한 보호대책 마련 필요, 냉·난방기 긴급 설치 지원

□ 지원기준

- (예산액) 2,928백만원(의료기관 362개소 21.7억 원, 보건소 252개소 7.7억 원)
- (지원대상) 선별진료소가 설치되어 있는 의료기관 및 보건소
- (지원품목) 냉방기, 방난방기, 제습기(겸용 포함)
  - \* 품목 사양 기준은 전문가 검토를 거쳐 별도 안내(6.11일)
- (지원금액) 의료기관별 최대 600만 원 이내 실비지급(보건소는 300만 원)
  - 기존에 설치한 냉방기 구입금액 소급지원 가능(단, 선별진료소 설치비용에 포함되어 기지원받은 경우는 제외)

□ 지원절차

- (지원절차) ①의료기관에서 우선 설치 후 병원협회로 비용청구, ② 보건소는 일괄 교부 후 정산
  - \* 구비서류 : 설치전·후 사진, 구입 및 설치관련 지출증빙서류

**의료기관 설치 선별진료소 지급 절차**

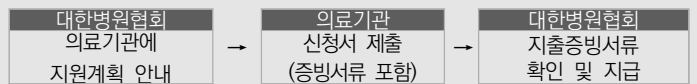

- (의료기관 집중 신청기간) '20.6.12(금) ~6.26(금), 보건소는 일괄 교부

● **범정부 실무추진위원회, 코로나19 백신 개발 기업 현장방문 (6.19)**

- 범정부 실무추진위원회는 6월 19일(금) 오후 2시 경기도 성남시에 있는 SK바이오사이언스 연구소를 방문하였음
  - \* 지난 6.5(금) 국무총리 훈령(코로나19 치료제·백신 개발 범정부 지원위원회 설치운영 규정)에 따라 산·학·연·병·정 30명으로 구성 운영 중(위원장 : 권준욱 국립보건연구원장)
- SK바이오사이언스는 신속하게 코로나19 합성항원 백신 개발을 위해 3월부터 질병관리본부 국립보건연구원과 협력 연구중임
  - \* 자궁경부암(임상2상 진행 중), 메르스(특허등록) 백신 개발 시 사용한 기술과 제조시설을 이용하여 올해 내 임상 진입을 목표로 개발을 진행하고 있음
  - \* '20년 질본 긴급연구과제: 기초연구(후보백신 제작, 동물실험 실시 등)
  - \* 제조시설: 동일 플랫폼 기술인 자궁경부암 백신 연간 5,000만 명분 생산 가능
- 합성항원 백신은 면역반응을 일으키는 바이러스(항원)의 일부를 선별, 유전자재조합 기술을 이용해 합성하는 백신으로, 부작용이 적고 신속한 개발이 가능하며 다양한 면역증강제와 복합 제형화하여 효능을 높일 수 있는 장점이 있는 것으로 알려져 있음
- 이번 방문은 지난 6월 3일 코로나19 치료제백신개발 범정부 지원단에서 발표한 “코로나19 완전 극복을 위한 치료제 백신 등 개발 지원 대책”의 후속조치의 일환으로, 국내 기업의 코로나19 백신 개발 상황을 점검하고 현장의 목소리를 직접 듣기 위해 마련되었음
- 이날 현장에서는 SK바이오사이언스 연구소에서 진행 중인 백신연구 현황과 주요시설 등을 직접 살펴보고, 특히 코로나 19 관련 합성항원 백신연구의 애로 및 건의사항에 대해서도 다양한 의견을 나누었음
- 국립보건연구원 권준욱 원장은 “코로나19의 장기화 및 재유행에 대비하여 유일한 극복 방법인 백신을 반드시 확보하기 위해, 합성항원 백신, DNA 백신, 전달체 백신 등 다양한 플랫폼 기술 상용화에 전 세계가 각축 중”이라고 강조함
  - \* “우리나라는 백신 생산수출국으로서 우수한 기반과 잠재력을 보유한 국내 기업들이 안전성과 유효성을 갖춘 백신을 신속하고 성공적으로 개발할 수 있도록 전 방위적으로 지원하겠다.”고 전함
  - \* 이를 위해, 정부는 국산 코로나19 백신이 연내 임상시험을 개시할 수 있도록 R&D자금, 환자혈청, 임상시험(규제개선) 등 연구지원과 함께, ‘기업 애로사항 해소 지원센터’를 통해 현장의 애로사항을 지속 파악하고, 적극적으로 해소해 나갈 방침임



일자	국내 발생(명)	정부	서울시
'20.01.03.	-	· 질병관리본부, 「우한시 원인불명 폐렴 대책반」 가동 - 우한시 발 항공편 입국자 검역 강화 - 중국 보건당국, WHO와 긴밀한 협력체계 유지 - 우한 방문 또는 체류자 발열, 호흡기증상 시 1339 신고 당부	
'20.01.08.	-	· 국내 조사대상 첫 유증상자 발생 - 중국 국적 36세 여성 1명, 유증상자 분류되어 격리, 치료, 검사 실시 - 접촉자 역학조사 및 모니터링 시작(29명)	
'20.01.11.	-	· 첫 유증상자 PCR 검사 결과 음성 - 유증상자 및 접촉자 모니터링 종료	-
'20.01.13.	-	· 질병관리본부, 신종코로나바이러스 분석·검사법 개발 착수	
'20.01.16.	-	· 질병관리본부, 신종코로나바이러스 지역사회 대응 강화 - 중국 우한시 방문자 중 14일 이내 유증상자 신속한 사례분류, 진단검사 - '신종 코로나바이러스 대응절차(3판)' 배포('20.1.17.) - 각 시·도 대책반 구성, 설 연휴 비상방역근무체계 가동 - 시도 보건환경연구원에 PCR 검사 이관, 지역별 신속검사 가능하도록 계획	
<b>stage 1_중국 유입, 국내 첫 확진환자 발생</b>			
'20.01.20.	확진:1(+1)	· 신종코로나바이러스 감염증 <b>국내 첫 확진환자 발생</b> - 35세 여성(중국국적) 인천공항 검역과정 발열 등 유증상	· 서울시 확진자 최초발생 ※ 공식자료 기반 후향적 확진일자 재추정
'20.01.23.	확진:1(-) 확진:1	· 질병관리본부, 감염병 위기경보 수준 '주의' 단계로 상향	
'20.01.24.	확진:2(+1) ※미발표	· 신종코로나바이러스 감염증 두 번째 확진자 확인 - 중국 후베이성 우한시 근무자(55세, 한국인 남성), 김포공항 검역과정 유증상 확인 · WHO 긴급위원회 "아직 국제공중보건위기상황 아니야"	· 서울시 '신종 코로나 방역대책 반 가동' 설연휴 24시간 대응
'20.01.26.	확진:3(+1) ※미발표	· 신종코로나바이러스 감염증 세 번째 확진자 확인 - 후베이성 우한시로부터 입국한 한국인(54세 남성), 1.20. 귀국 · 질병관리본부, 중국 전역 검역대상 오염지역 지정, 사례정의 확대 - 의사환자 및 조사대상유증상자 사례정의 확대로 격리 및 감시대상자 큰 폭 증가	-
'20.01.27.	확진:4(+1) ※미발표	· 신종코로나바이러스 감염증 네 번째 확진자 확인 - 후베이성 우한시 방문 후 귀국, 55세 남자 한국인 · 보건복지부, 감염병 <b>위기경보 단계, "주의→경계" 격상</b> · 보건복지부, 「 <b>신종 코로나바이러스 감염증 중앙사고수습본부</b> 」 설치 - 국립중앙의료원, 신종 코로나바이러스 감염증 대응으로 기능 전환	-
'20.01.28.	확진:4(-) ※미발표	· 최근 14일내 중국 우한 입국자 전수조사 실시 · 지역사회 확산 방지 위해 대응체계 강화 - 지자체별 선별진료소 추가 확대(1.28. 현재 288개 운영) - 1339 상담센터 상담 인력(27명→170명) 추가 확보 - 감염병관리병상 추가 확보 계획 수립(국가지정입원치료병상 29개 병원, 161 병실) - 민간의료기관 신종코로나바이러스 검사 가능 하도록 기술과 자료 제공 - 신종 코로나바이러스감염증 대비 어린이집 등 대응요령 배포 · WHO 신종코로나바이러스 감염증 위험 수위 '보통→높음'으로 조정	· 보건소(25개), 시립병원(4개) 선별진료소 운영 · 격리병상 71개 상시 가동 준비 · 중국동포 밀집지역 임시 신고·지정 센터 지정 · 예방 등 시민 집중 홍보 안내 강화
'20.01.30.	확진:6(+2) 확진:4	· 신종 코로나바이러스 추가 환자 2명 확인, <b>첫 2차 감염 사례 발생</b> - 우한 방문 후 귀국(32세 남자 한국인), 세 번째 확진자 접촉자(56세 남자 한국인) · 문재인 대통령 주재 「신종 코로나바이러스 감염증 대책 종합점검회의」 개최 - 검역인력 확충, 보건소 기능 감염병 중심으로 전환, 격리 시 보상 등 범부처 총력 대응 · 민간 협력으로 진단 빠른 '실시간유전자 증폭검사' 구축·검증·평가 완료 - real time RT-PCR, 1회 검사로 확진, 6시간 이내 결과 확인 가능 - 1.31.부터 전국 18개 보건환경연구원에서 검사 실시 · 의료기관 DUR, ITS를 통한 환자 해외 여행력 확인 - DUR(의약품안전사용서비스), ITS(해외여행력 정보 제공프로그램)	· 중국 우한시 입국자 208명 전 수 조사 진행 · 관망 위기관리TF 체계 구성 · 서울시, 신종코로나바이러스 감염증 상황 매일 유튜브 생방송 실시 · 서울시 소방재난본부, 신종코로나바이러스 의심환자 이송지 원반 확대 운영
'20.01.31.	확진:11(+5) ※미발표	· <b>우한교민 368명 1차 입국</b> , 유증상 18명 · 질병관리본부 확진자 역학조사 경과발표, 접촉자 자기격리 및 심층조사 시행 · "신종 코로나바이러스 대응 실험실 생물안전 잠정기준" 안내 · 보건소 선별진료서 이동형 X-ray 장비 구매 188억원 지원 · 중앙사고수습본부, 확진자의 확인되지 않은 개인정보 확산 사건 수사 의뢰 · WHO 현지시각 1.30. " <b>국제보건위기상황</b> " 선포	· 선별진료소 58개소 확대 - 시립병원 4개소 추가 - 서울의료원 응급실 유증상 전용응급실로 전환 - 이동 선별진료소 7개 설치 지원 · 역학조사관 4→11명 확대 · 검사기능 강화

코로나19 발생 현황 및 정부 대응 요약

일자	국내 발생	정부	서울시
'20.02.01.	확진:12(+1)	· 중앙사고수습본부 회의 관계부처 합동 확대 개편 - 중국 유학생, 여행자, 근로자 등 관련 방역 관리방안 범부처적 안전 논의	
	※미발표	· <b>우한교민 333명 2차 입국</b> , 유증상자 7명, 국립의료원 이송 · 마스크와 손소독제 매점·매석 금지하는 고시가 법제처 검토 완료	
'20.02.02.	확진:15(+3)	· 중앙사고수습본부, 전국 선별진료소 288개→532개로 대폭 확대 · 1339 상담인력 (1.31.)38명→126명(2.1.)→188(2.4.) 계획	
	※미발표	· 우한입국 교민 총 701명 검체 채취 검사, 1차 입국자 1명 확진 - 경찰인재개발원(아산)에 520명, 국가공무원인재개발원(진천)에 156명 입소 - 입국일로부터 14일간 격리, 종료 후 한 차례 더 진단검사 시행	
'20.02.03.	확진:15(-)	· 중앙사고수습본부 본부장(차관→장관)주재로 격상 · <b>중국 후베이성에서 입국하는 모든 외국인 입국 제한조치(2.4.0시부터)</b> · 제주 무사증입국제도 일시 중단	· 서울시, 소상공인 피해 최소화 - 기금 자금 5,000억원 지원 - 금리 0.5%p인하 등 - 관광객 집중지역 방역소독 · 대외협력기금 2억원 지원 - 우한교민 격리 주변 지역 의약품 지원
	※미발표	· 중국 전용 입국장 별도 설치, 특별입국절차 진행 - 특별입국절차: 중국에서 입국하는 모든 내외국인 거주지, 실연력처 확인 후 입국 허용 · 밀접접촉자, 일상접촉자 구분 폐지, '접촉자' 전원 자가격리 조치 · 중국 유입 추정 9명, 일본 확진자 접촉 1명, 국내 2차 감염 5명	
'20.02.04.	확진:16(+1)	· 신종코로나바이러스 진단시약 긴급사용 승인, 의료기관까지 검사 확대 - 지역사회 확산 방지, 조기 진단위해 2.7.부터 민간 의료기관에서 검사 가능 · 1339, 129, 공단 상담센터 등 유관기관 포함 총 596명 상담 배치	· 지하철 버스, 택시 감염 예방 본격 돌입 - 대중교통 대대적 방역 · DDP 예방을 위한 특별방역 - 방역 매주 실시 - 열화상 카메라, 세정제 등 배치
	※미발표	· 우한지역 입국자 명단 서울시 송부, 소재 및 위치 파악 전수조사 협업 · 집단시설다중이용시설 등 대응지침 배포 - 중국 전 지역 다녀온 직원 및 이용자 14일간 업무 배제, 등원 중단 권고 - 전 부처의 집단시설 및 다중이용시설에 적용 · 16번째 환자, 태국 여행 후 확진(태국 정부 확진자 관련 자료 공유 요청)	
'20.02.05.	확진:19(+3) 완치:1(+1)	· 2번째 환자, 확진자 중 처음 퇴원 · 질병관리본부, 신종코로나바이러스 감염증 환자 바이러스 분리 성공 - 신종 코로나바이러스 한국 분리주 이름: BetaCoV/Korea/KCDC03/2020 - 유전정보 공개, 백신·치료제 개발 등을 위해 과학계와 공유	· 외국인 밀집지역 식품업소 802곳 집중점검, 확산 차단 - 3개 시장 75명 투입 선제적 점검 - 야생동물 등 취급여부 점검 - 1개 시장 방역·소독 실시
	확진:7	· 국립보건연구원, 신종코로나바이러스 치료제 및 백신개발 연구 착수 · 중앙사고수습본부 유관부처와 마스크 수급 대책 마련 · 국민 정보 제공 위해 '신종 코로나바이러스 감염증' 전용 홈페이지 개설 - 신종코로나바이러스 마이크로페이지, ncov.mohw.go.kr - 일일 브리핑, 환자 현황 및 이동경로, 팩트 체크, 대응지침, 홍보자료 등 신속 제공 · 확진자 개인정보 유출, 일본 직원 사칭에 대한 수사 의뢰	
'20.02.06.	확진:23(+4) 완치:2(+1)	· 중앙사고수습본부 국무총리 임석 하에 본부장 주재로 코로나 대응 논의 · 마스크·손소독제 등 수급안정화 위해 긴급수급 조정조치 발동 - 마스크·손소독제 생산, 도매업자 출하·판매시 정부 신고 의무 부여	· 신종코로나 확산 방지, 131개 대학로 소극장, 71개 문화시설 특별방역 · 확진자 다중이용시설 이동 동선 지도 서비스 제공 준비 · 확산 방지 위한 개선행안 중앙정부에 지속 건의 - 7개 건의 5개 반영, 2개 추진중
	확진:10	· 정부, 민간후원 연계, 마스크 15만개 노인맞춤 돌봄서비스 수행기관 후원 · 인천국제공항 검역 강화, 유증상자 4단계 고강도 검역체계 가동 - 검역조사→선별진료→시설격리→진단검사, 확장형 검역 시스템 최초 가동 · 신종코로나바이러스감염증 사례정의 확대(대응절차 5판 개정), 검사기관 확대 · 첫번째 확진자(35세 여자, 중국인), 퇴원	
'20.02.07.	확진:24(+1) 완치:2(-)	· 신종코로나바이러스감염증 진단 검사 대상 확대, 의사환자 검사비 지원 - 중국 방문 후 유증상자, 의사소견에 따라 신종코로나바이러스감염증 의심되는자 - 확진자·의사환자로서 진단받은 경우 검사비용에 한해 지원	· 서울시, 각부시설 2.8.부터 운영 - 자가격리자 중 독립생활 어려운자 대상 - 서울시 인재개발원 활용
	※미발표	· 선별진료소 556개소로 확대, 1일 검사 가능 건수 3천여건 정도 · 위험성 큰 집단 대상 우선순위 평가하여 검사대상 확대 계획	

경  
계

코로나19 발생 현황 및 정부 대응 요약

일자	국내 발생	정부	서울시
'20.02.08.	확진:24(-) 완치:2(-)	<ul style="list-style-type: none"> <li>· 중앙사고수습본부 17개 시도와 확산 방지 대책 논의                             <ul style="list-style-type: none"> <li>- 시도별 시설·병상·인력 등 운영계획 논의</li> </ul> </li> <li>· 입원 또는 격리자 생활지원 위해 법률 근거 관계부처 협의·확정                             <ul style="list-style-type: none"> <li>- 「신종감염병중후군 및 중동호흡기증후군(MERS) 발생에 따른 유급휴가비용 및 생활지원비 지원금액」 고시 협의를 거쳐 최종 확정</li> <li>- 14일 이상 격리된 경우, 4인 가구 기준 월 1,230,000원 지급</li> <li>- 유급휴가 제공한 경우 사업주에게 유급휴가비용 지급</li> </ul> </li> <li>· 집단시설·다중이용시설 표준 소독 수행 지침, 각 부처와 지자체 배포</li> <li>· 국내 초기 방역 신속 조치로 다수 경증, 전파 속도 메르스 비해 빠른 편</li> </ul>	
	※미발표		
'20.02.09.	확진:27(+3) 완치:3(+1)	<ul style="list-style-type: none"> <li>· 중국 입국자 건강상태 모니터링 '자가진단 앱' 사용 사후관리 강화                             <ul style="list-style-type: none"> <li>- 2.10.~11. 시범운영, 2.12. 이후 시행</li> </ul> </li> <li>· 지자체 총력 동원 태세, 보건소 방역활동 집중 체계 구축</li> <li>· 환자 조기발견 위한 진단검사 물량 대폭 확대 계획                             <ul style="list-style-type: none"> <li>- 2월 말까지, 1일 만 건의 진단검사 가능하도록 확충</li> </ul> </li> <li>· 다수 환자 발생 대비 병상·인력 확보 계획                             <ul style="list-style-type: none"> <li>- (응급)1차 국가지정 198 병상 활용→2차 공공병원 및 군병원, 일반 종합병원 활용</li> <li>- (인력)10개 즉각대응팀→30개, 역학조사관 처우개선 및 채용방식 개선</li> <li>- (치료)국립중앙의료원 주관 "중앙임상TF", 표준적 치료방법 권고안 수립</li> </ul> </li> </ul>	
	※미발표		
'20.02.10.	확진:27(-) 완치:4(+1)	<ul style="list-style-type: none"> <li>· 한시적 국내 크루즈선 입항 금지                             <ul style="list-style-type: none"> <li>- 크루즈 다이아몬드프린세스호 336명 중 70명 양성(2.9. 기준)</li> </ul> </li> <li>· 11번째 환자, 증상 호전, 검사 2회 연속 음성 확인, 퇴원</li> </ul>	· 자기격리자 8명, 서울시 인제 개발원 입소
'20.02.11.	확진:28(+1) 완치:4(-)	<ul style="list-style-type: none"> <li>· <b>중국 외 홍콩·마카오 오염지역 지정, 검역 강화</b> 밝힘</li> <li>· 중앙사고수습본부 중국 외 환자 발생 6세 지역, 여행 최소화 권고                             <ul style="list-style-type: none"> <li>- 외교부 중국 후베이성 철수 권고(3단계), 그 외 중국 지역 여행차제(2단계)</li> </ul> </li> <li>· 중국 외 감염 확인 국가 여행이력 정보 의료기관, 약국에 제공                             <ul style="list-style-type: none"> <li>- 수진자자격조회(건강보험 자격조회), ITS, DUR 통해 제공</li> </ul> </li> </ul>	<ul style="list-style-type: none"> <li>· 서울시, 신종코로나 8개 언어로 상담 안내</li> <li>· 서울시, 공항버스 김호은행 승인</li> </ul>
	※미발표		
'20.02.12.	확진:28(-) 완치:7(+3)	<ul style="list-style-type: none"> <li>· 우한교민 147명 3차 입국, 유증상자 5명 국립중앙의료원 이송                             <ul style="list-style-type: none"> <li>- 14일간 임시 생활시설 국방어학원에 입소</li> </ul> </li> <li>· 대규모 행사나 축제, 시험 등 집단행사 개최 권고 지침 마련·시행</li> <li>· 특별입국절차 적용지역 확대(홍콩, 마카오), 자가진단 앱 설치</li> <li>· WHO 신종 코로나 바이러스 이름 <b>"COVID-19"</b> 명명                             <ul style="list-style-type: none"> <li>- CO: 코로나, VI:바이러스, D: 질환, 19: 2019 의미</li> </ul> </li> <li>· 3번째, 8번째, 17번째 환자 증상 호전 및 2회 검사 음성, 퇴원</li> <li>· 국내 분리 한 신종코로나바이러스 분양, 진단·치료·백신 개발 적극 활용</li> </ul>	<ul style="list-style-type: none"> <li>· 환경매체(검체) 조사계획                             <ul style="list-style-type: none"> <li>- 확진자 동선 6개소 긴급점검</li> <li>- 향후, 확진자 동선 내 다중 이용시설 조사 확대</li> </ul> </li> </ul>
	확진:10 완치:2		
'20.02.13.	확진:28(-) 완치:7(-)	<ul style="list-style-type: none"> <li>· 코로나19, 지자체 중심의 자기격리 관리 강화, 격리시설 확대                             <ul style="list-style-type: none"> <li>- 2.3일 15개 시·도 17개소 766실 → 2.12일 16개 시·도 19개소 864실</li> </ul> </li> <li>· 진단 시약 생산 확대, 검사기관 확충, 1일 5천명 수준 검사 수행                             <ul style="list-style-type: none"> <li>- 검사기관: 질병관리본부, 보건환경연구원+민간기관 46개</li> </ul> </li> <li>· 중앙임상TF, 코로나19 임상연구 기반 진료권고안 발표</li> </ul>	<ul style="list-style-type: none"> <li>· 코로나19로 어려움 겪고 있는 시민에 생필품, 주거비, 생계비(서울형 긴급복지) 지원</li> <li>· 피해 회복능가 지원 캠페인</li> </ul>
	※미발표		
'20.02.15.	확진:28(-) 완치:9(+2)	<ul style="list-style-type: none"> <li>· 우한교민 1차 입국자 366명(확진자 2명 제외) 퇴소                             <ul style="list-style-type: none"> <li>- 퇴소 전 증상 발생 대처요령, 건강관리, 단기숙소 및 일자 등 교육</li> <li>- 희망 지역에 따라 5개 권역별 분산하여 이동 예정</li> </ul> </li> <li>· 2.17.부터 입원·격리자 생활지원 및 유급휴가비 지원 접수</li> <li>· 코로나19 확진자 및 격리자 등 심리지원                             <ul style="list-style-type: none"> <li>- 「코로나19 통합심리지원단」에서 1.29.부터 심리지원 실시</li> <li>- 국가·영남트라우마센터, 국립정신의료기관 유선 상담, 고위험군 선별 치료 연계</li> </ul> </li> <li>· 7번째, 22번째 환자 증상 호전, 검사결과 2회 연속 음성, 퇴원</li> </ul>	<ul style="list-style-type: none"> <li>· 2.14. 관공시장 조기 회복 중 합대책 발표</li> <li>· 2.14. 코로나19 극복 위한 관 광업계 간담회 개최</li> </ul>
	※미발표		
'20.02.16.	확진:30(+2) 완치:9(-)	<ul style="list-style-type: none"> <li>· 국내 확진자 역학적 특성 분석 결과 발표                             <ul style="list-style-type: none"> <li>- 해외 유입사례(57.1%), 국내 감염사례(35.7%), 전파 경로 조사중(7.1%)</li> <li>- 임상 증상 경미 또는 비특이적, 발열, 인후통 호소가 각 32.1%로 가장 많음</li> <li>- 입원 후 영상검사상 폐렴을 보인 환자는 64.3%</li> </ul> </li> </ul>	

코로나19 발생 현황 및 정부 대응 요약

일자	국내 발생	정부	서울시
'20.02.16.	확진:30(+2) 완치:9(-)	<ul style="list-style-type: none"> <li>· 의사 소견에 따른 진단검사 확대, 환자 조기발견, 사회 감시체계 구축</li> <li>· 의료기관의 감염 예방과 취약시설(요양시설·병원) 보호 조치 강화</li> <li>· 지자체 자기격리자 업무 전담관리, 접촉자 격리 시설 23개소, 872실 확대</li> <li>· 유·초·중등학교 개학 대비 방역 강화 계획</li> <li>· 중국 입국 유학생 7만여 명 14일 자기격리 등 보호·관리 방안 논의</li> <li>· 고용노동부, 사업장 방역 및 어려움 겪는 사업장 고용안정 적극 지원</li> </ul>	
	※미발표		
'20.02.17.	확진:30(-) 완치:10(+1)	<ul style="list-style-type: none"> <li>· 요양병원 대상 중국 등 여행력 있는 종사자·간병인 실태조사 - 전국 1,470여 개 요양병원(2.17.~2.18.) 여행이력, 업무배제, 폐렴환자 여부 등 점검</li> <li>· 호흡기 감염병 관련 감시체계, 인플루엔자 및 호흡기바이러스 감염증 병원체 감시체계 코로나19 검사 추가 실시, 참여 기관 확대</li> <li>· 코로나19 치료제 및 백신 개발 긴급 연구과제 공모 시작</li> <li>· 중국인 유학생 관리 및 지원 등, 대학 체계적 관리 지침 배포</li> <li>· 한·일 보건부 장관, 코로나19 상호협력 다짐 - 일본 다이아몬드 프린세스호 내 체류 중인 우리 국민 대한지원, 이송방안 협의</li> <li>- 코로나19 양국 현황 및 방역대책 정보 공유, 향후 협력방안 논의</li> <li>· 28번째 환자 완치하여 퇴원</li> </ul>	<ul style="list-style-type: none"> <li>· 서울시, 코로나19에 따른 혈액수급난에 긴급헌혈 나서</li> <li>· 찾동 방문간호사, 복지플래너 총 3,208명 확산예방 총력 - 관공속박업소 1,403개 전수조사</li> <li>- 취약계층 수시 모니터링</li> <li>- 취약계층 마스크, 세정제 전달, 감염예방 교육 실시</li> <li>· 방역조사 안전 '클린존' 마크</li> </ul>
	확진:12 완치:3		
<b>stage 2 대구·경북 중심 지역사회 전파 확인</b>			
'20.02.18.	확진:31(+1) 완치:12(+2)	<ul style="list-style-type: none"> <li>· <b>31번째 환자 발생</b>(59년생, 대구), 외국 방문 이력 없음</li> <li>· 12번째, 14번째 환자 증상 호전으로 격리해제, 퇴원</li> <li>· 전국 3만7000여 개소 어린이집에 방역물품 구입비 65억 6200만원 지원 - 어린이집 마스크, 손소독제 구입 지원</li> </ul>	<ul style="list-style-type: none"> <li>· 서울시, 코로나19 지역경제 피해 최소화 대응체계 가동 - 안심클린시장 운영, 피해 기업 지원 등</li> </ul>
	※미발표		
'20.02.19.	확진:51(+20) 완치:16(+4)	<ul style="list-style-type: none"> <li>· 확진자 20명, 18명 <b>대구·경북</b>, 15명 31번째 확진자(<b>신천지</b>) 연관 - 선별진료소 거침없이 3차 의료시설 직행, 대구·경북 지역 내 다수 응급시설 폐쇄</li> <li>- 당일 기점으로 국내 확진자 수 증폭 시작</li> <li>· 코로나19에 따른 운영 어려움 의료기관 건강보험 급여비 조기지급 특례 시행 - '15 메르스때도 시행한바 있으며, 청구확인만 거쳐 10일 이내 90% 조기 지급</li> <li>· <b>일본 크루즈선 7명 이송</b>, 14일간 임시생활시설 격리 생활 시작 - 우리국민 6명, 일본인 배우자 1명 총 7명</li> <li>- 김포공항 검역 후, 국립인천공항검역소 중앙검역의료지원센터 격리 생활 시작</li> <li>· 보건복지부, 대한병원협회, 중소병원협회 등 6개 의료계 협조 요청</li> <li>· 6번째, 10번째, 16번째, 18번째 환자 완치되어 퇴원</li> </ul>	<ul style="list-style-type: none"> <li>· <b>성동구 주상복합아파트 관련 확진자 첫 발생</b></li> <li>· 서울시, 코로나19 확산 방지 위한 공영차고지 방역소독 - 서울시 관리 29개 공영차고지 내 주차장 주1회 소독</li> <li>- 천만 시민과 운전자 감염 예방</li> </ul>
	확진:13 완치:5		
'20.02.20.	확진:104(+53) 완치:16(-) 사망:1(+1)	<ul style="list-style-type: none"> <li>· 최초 사망자(<b>청도 대남병원</b> 관련) 발생, 신규 확진자 대부분 대구·경북 지역</li> <li>· 정부 대구시에 즉각대응팀 19명, 중앙사고수습본부 6명 등 현지 파견 - 현재 선별진료소 8개 추가(14→22개소), 공중보건의 24명 추가 배치 예정</li> <li>· <b>지역사회 전파 확인</b>, 진단기관 46개→77개 추가 확대</li> <li>· 서울지역 확진자, 선별진료소 세차례 방문했으나 검사 거부</li> <li>· 제주 지역 대구 휴가다녀온 군인 확진 판정</li> <li>· 코로나19 대응지침 지자체용 개정(제6판), 0시부터 적용 - 의료진 환자 의사 해외여행 경력 관계없이 의심될 경우 적극 검사 시행</li> <li>· 코로나19 손실보상심의위원회 구성 - 감염예방법에 따라 손실 보상 구체적 기준 등 심의·의결 예정</li> </ul>	<ul style="list-style-type: none"> <li>· 코로나19 피해 관광업계 대상 특별자금 지원 현장 설명회</li> </ul>
	※미발표		
'20.02.21.	확진:204(+100) 완치:17(+1) 사망:2(+1)	<ul style="list-style-type: none"> <li>· 제주, 충청북도, 충청남도, 경상남도 최초 확진자 발생</li> <li>· 대구·경북 지역 병상 확보 노력 - 현재 음압 9개 병원 50병실 확보, 향후 공공병원 및 민간병원 병상 확보</li> <li>· 신천지 대구교회 신도 코로나19 전수 검사 실시 예정 - 검사수행 민간 의료기관 4개소 추가 지정, 공중보건의 24명 추가 배치</li> <li>· 청도 지역 코로나19 확산 방지를 위한 격리 및 검사 실시</li> <li>· <b>정부, 「범정부특별대책지원단」 구성·운영</b> - 보건복지부, 행정안전부, 환경부, 경찰청 등 10개 기관 참여</li> <li>· 국립중앙의료원, 국군대전병원 등 코로나19 전담병원 운영 준비</li> <li>· 대구지역 전체 학교, 3월 1주 개학연기 협의 완료</li> <li>· '코로나19 중앙임상TF'를 '신종감염병 중앙임상위원회'로 확대</li> </ul>	<ul style="list-style-type: none"> <li>· <b>은평성모병원 관련 서울시 확진자 최초 발생</b></li> <li>· 서울시 인재개발원 내 코로나19 격리자 8명, 21일 퇴소</li> <li>· 서울시, 의심증상 시민까지 확대하여 지역감염 차단 노력</li> <li>· 건강취약계층 복지시설 방역관리 총력</li> <li>· 중국입국 유학생 픽업·임시거주공간·모니터링 전방위 지원</li> </ul>
	확진:19 완치:6		

코로나19 발생 현황 및 정부 대응 요약

일자	국내 발생	정부	서울시
'20.02.22.	확진:433(+229) 완치:18(+1) 사망:2(-) ※미발표	<ul style="list-style-type: none"> <li>· 대구지역 신천지 신도 명단(약 9,336명) 모두 확보                             <ul style="list-style-type: none"> <li>- 9,336명 중 1,261명(13.5%) 유증상 응답</li> <li>- 2.7. 1차, 2.14. 2차 발병 추정, 종교 모임 내 지속 전파 시사</li> </ul> </li> <li>· 청도 대남병원 종사자 및 환자 전수조사 진행 중                             <ul style="list-style-type: none"> <li>- 현재까지 256명 중 111명 확진(사망자 2명 포함, 의료진 9명, 환자 102명) 확인</li> </ul> </li> </ul>	
'20.02.23.	확진:602(+169) 완치:18(-) 사망:6(+4) ※미발표	<ul style="list-style-type: none"> <li>· 코로나19 전국 확산 가능 대비, <b>위기경보 단계, "경계→심각" 격상</b> <ul style="list-style-type: none"> <li>- 질병관리본부 '위기평가회의' 통해 보건복지부 장관 발령 통해 적용</li> <li>- 해외 유입차단, 환자 발견 및 접촉자 격리 정책, 지역사회 확산 최소화 전략 추진</li> </ul> </li> <li>· <b>중앙사고수습본부, 국무총리 본부장 중앙재난안전대책 본부로 격상</b></li> <li>· 대구, 경북 청도 지역 '감염병 특별관리지역' 집중 관리                             <ul style="list-style-type: none"> <li>- 대구지역 최소 2주간 자율 외출 자제, 이동 제한, 증상자 신속 검사</li> <li>- 빠른 치료 위한 전담병원 병상·인력확보 계획</li> </ul> </li> <li>· 지역별 코로나19 병상·인력 확보 및 단계별 활용계획 수립                             <ul style="list-style-type: none"> <li>- 중증환자 음압병상, 경증환자 전담병원 등 병상·인력 확보 계획</li> </ul> </li> <li>· 경주시 40대 남성 자택서 숨진 채 발견, 일상 감염자 중 최초 사망 발생</li> <li>· 서울 은평성모병원 사례 중심 조사 진행중                             <ul style="list-style-type: none"> <li>- 해당 병원 내 2명의 확진자 발생</li> </ul> </li> <li>· 복지부 장관, 대구·경북 의료계 단체장과 긴급 간담회 개최</li> </ul>	
'20.02.24.	확진:833(+231) 완치:22(+4) 사망:8(+2) ※미발표	<ul style="list-style-type: none"> <li>· 청도 대남병원 정신병원 한층 전원 확진판정(113명)</li> <li>· 서울 은평성모병원 간병인 근무자 확진 판정</li> <li>· 대구, 경북지역 지역사회 확산 방지 대책 적극 실시 중                             <ul style="list-style-type: none"> <li>- 2.24.09시 기준, 대구 지역 환자 446명, 경북지역 환자 186명</li> <li>- 대구지역 코로나19 확산 방지 위한 의료인 봉사자 모집</li> </ul> </li> <li>· <b>전국 모든 유·초·중등학교 개학 연기(3.1.→3.9.)</b></li> <li>· 개인정보 유출·확산 엄중 대처</li> </ul>	<ul style="list-style-type: none"> <li>· <b>서울시 7대 선제적 대응책 가동</b></li> <li>· 코로나19 피해 자하도수가 소상공인 관리비 감면</li> <li>· 코로나19 공공일자리 총 1,700개 참여자 모집</li> <li>· 코로나19관련 서울시 인준판 리우원회</li> <li>· 1회용품 한시적 사용 허용</li> </ul>
'20.02.25.	심각 확진:977(+144) 완치:22(-) 사망:11(+3) 확진:33 완치:9	<ul style="list-style-type: none"> <li>· 대구·경북 지역 병상·인력, 선별진료소, 진단 검사 물량 지속 확충</li> <li>· 중앙재난안전대책본부, 전국 신천지 교회 신도 명단 협조 받기로 합의</li> <li>· 코로나19로 운영상 어려움 겪고 있는 의료기관 지원                             <ul style="list-style-type: none"> <li>- 급여 조기 지급 특례, 인력·시설 신고 유예, MRI 집중심사 시기 연기 등</li> </ul> </li> <li>· 코로나19로부터 안전한 '국민안심병원' 운영                             <ul style="list-style-type: none"> <li>- 호흡기질환이 아닌 환자들이 안심하고 진료받을 수 있는 '국민안심병원' 지정</li> </ul> </li> <li>· 전국 정신건강의학과 폐쇄 병동 대상 실태조사 실시                             <ul style="list-style-type: none"> <li>- 종사자 여행 이력, 업무 배제, 입원 환자 폐렴 증상 여부 등</li> </ul> </li> <li>· 국민, 고위험군, 유증상자, 코로나19 유행지역 관련 대국민 행동 수칙 배포</li> <li>· 코로나19 총력 위한 공공 2부제 일시 중단</li> <li>· 1회용품 규제 제외 적용, 지자체별 탄력적 운용 통보</li> </ul>	<ul style="list-style-type: none"> <li>· <b>'은평성모병원대책본부' 구성</b>(총 40명, 전원 검사 및 병원 내 집중영역 등 감염 차단 조치)</li> <li>· <b>코로나19 관련 중공계 지도자 간담회</b></li> <li>· <b>신천지예수교 263개소 점검</b></li> <li>· <b>188개 폐쇄 방역 집합금지 명령</b></li> <li>· <b>확인불가 66개소 합동점검</b></li> <li>· <b>제보 등을 통한 주·저녁 현장점검</b></li> <li>· <b>폐쇄시설 집합종교활동 적발 시 법적 조치</b></li> <li>· <b>집합금지 위반 범투본 고발조치</b></li> </ul>
'20.02.26.	확진:1,261(+284) 완치:24(+2) 사망:12(+1) 확진:51 완치:9	<ul style="list-style-type: none"> <li>· 대구시 3.1.까지 전담병원 외 인근 지역병상 포함 총 1,600개 병상 확보                             <ul style="list-style-type: none"> <li>- 입원 대기 사례 발생하지 않도록 인력확충, 병상 가동 가속화 방안 논의</li> </ul> </li> <li>· 대구 의료인 봉사자 현 205명 지원                             <ul style="list-style-type: none"> <li>- 의사 11명 간호사 100명 간호조무사 32명, 임상병리사 22명, 행정직 등 40명</li> </ul> </li> <li>· 신천지 약 21만 2000명 전체 신도 명단 확보, 지자체와 전달</li> <li>· 행사·다중이용시설·소독 등 지침 개정 및 시행</li> <li>· 1차 '국민안심병원' 91개 의료기관 지정                             <ul style="list-style-type: none"> <li>- 호흡기 환자 병원 방문·입원 모든 진료 과정, 다른 환자와 분리 진료 병원</li> <li>- 4개 상급종합병원, 68개 종합병원, 19개 병원 신청</li> </ul> </li> <li>· 코로나19 밀접접촉 방지 위한 유연근무제 활용</li> <li>· 전국 어린이집 휴원 실시(2.27.~3.8.)</li> <li>· 마스크 수출제한 조치 및 공적 판매처 출고 의무화 오늘부터 시행</li> <li>· 경기도 고양시, 최초 '드라이브-스루' 방식의 검사 시작                             <ul style="list-style-type: none"> <li>- 차에 탄 채로 검사 받는 것으로, 10분 만에 검체 채취 완료</li> </ul> </li> <li>· 코로나 3법 국회 본회의 통과, 감염병 검사·입원 거부시 처벌                             <ul style="list-style-type: none"> <li>- 「감염병의 예방 및 관리에 관한 법률」, 「검역법」, 「의료법」</li> </ul> </li> </ul>	<ul style="list-style-type: none"> <li>· 은평성모병원에 이어 <b>서울자활 병원 상계백병원 코로나 확진자 발생</b></li> <li>· 서울시, 코로나19 확산 방지 위해 도심내 집회 제한 강화                             <ul style="list-style-type: none"> <li>- 제한장소 서울역, 효자동삼거리까지 확대</li> </ul> </li> </ul>

코로나19 발생 현황 및 정부 대응 요약

일자	국내 발생	정부	서울시
'20.02.27.	확진:1,766(+505) 완치:26(+2) 사망:13(+1)	<ul style="list-style-type: none"> <li>· 질병관리본부, 코로나19 바이러스 유전자 분석 “의미있는 변이 발견 못해”</li> <li>· 중앙임상위원회, 코로나19 중등도에 따른 효율적 의료자원 운영 필요</li> <li>· 경북지역 음압병상 26개, 전남 총 811병상 확보 계획</li> <li>· 대남병원 치료중인 정신질환자 국립정신건강센터 이송</li> <li>· 대구시 의료기관 건강보험 선(先) 지급 특례 지원 시행</li> <li>· 2.27. 기준 총 127개 ‘국민안심병원’ 지정</li> <li>· 코로나 19 파견 의료인력 지원·운영 지침(안) 마련</li> <li>· 국방부, 코로나19 의료 및 검역지원, 병상 및 시설 기여 등 동참</li> <li>· 외교부, 우리 국민 입국 제한 또는 여행 제한 조치 외교력 적극 투입 대응</li> <li>· 사회복지시설 휴관 권고 및 돌봄 공백 대응계획</li> </ul>	<ul style="list-style-type: none"> <li>· 코로나19 확산대비 공화문세 종대로 집회전략 철거</li> <li>· 서울시, 종교시설 방역강화 위한 예산 긴급지원</li> </ul>
	확진:59 완치:9		
'20.02.28.	확진:2,337(+571) 완치:27(+1) 사망:16(+3)	<ul style="list-style-type: none"> <li>· 국립보건연구원, 코로나19 대응 위한 민-관 협력 백신·치료 개발 추진</li> <li>· ‘자동차 이동형(Drive Thru) 선별진료 모범사례 표준운영모형 마련</li> <li>· 신천지 전체 국내 신도 194,781명 중 53.7% 확인, 유증상 1.4%</li> <li>· 청도 대남병원 코로나 19 확진자 60명, 국립정신건강센터 등으로 이송</li> <li>· 코로나19 긴급 대응 위한 재난 관련 기금 사용 활성화</li> <li>· 2.28. 기준 총 174개 ‘국민안심병원’ 지정</li> </ul>	<ul style="list-style-type: none"> <li>· <b>성동구 주상복합아파트 관련 집단발생 확진 증가</b></li> <li>· 서울시 신천지 28,317명 전수 조사, 유증상 217명, 고위험군 3,545명</li> <li>· 서울의료원 코로나19 전담병원 전환</li> <li>· 서울시와 일부 민간병원, 음압 병상 부족사태 대응</li> <li>· 코로나19 피해지원 위해 공공사가 임대료 6개월간 50% 인하</li> <li>· 서울 지하철 총력다해 코로나 19 확산 방지</li> <li>· SNS 코로나19 응원 캠페인</li> </ul>
	확진:65 완치:9		
'20.02.29.	확진:3,150(+813) 완치:30(+3) 사망:17(+1)	<ul style="list-style-type: none"> <li>· 대구 893개 병상 사용중, 3.5.까지 1,000여개 병상 확보 예정</li> <li>- 검사 인력: 공중보건의 165명, 간호인력 10명 지원/군 운전인력 61명 지원</li> <li>- 전남병원 인력: 의사 50명, 간호인력 68명, 방사선사 2명, 임상심리사 2명</li> <li>· 경북지역 전담병원 지정, 환자 소개로 950병상 확보</li> <li>- 검사 인력 의사 9명, 청도 대남병원에 간호인력 46명 지원</li> <li>· 신천지 전수 조사 88.1% 완료, 1.9%(3,381명) 유증상</li> </ul>	-
	※미발표		
'20.03.01.	확진:3,736(+586) 완치:30(-) 사망:18(+1)	<ul style="list-style-type: none"> <li>· 확진자 중 대구 2,569명, 경북 514명, 경기 84명, 서울 82명 등</li> <li>· 중앙방역대책본부, <b>사회적 거리두기</b> 실천 당부</li> <li>· 건강취약계층 외출 자제, 마스크 착용 등 철저히</li> <li>- 65세 이상자, 만성질환자, 임산부 등</li> <li>· 국민안심병원 214개 지정</li> </ul>	-
	※미발표		
'20.03.02.	확진:4,212(+476) 완치:31(+1) 사망:22(+4)	<ul style="list-style-type: none"> <li>· 보건복지부, 2020년 업무계획 발표, 신종 감염병 등 공중보건 위기대응체계 고도화 등 밝힘</li> <li>- ▲감염병 위기 대응체계강화, ▲신속대응위한 현장 중심 추진체계 확충, ▲주요 감염병 예방·상시 관리 강화, ▲코로나19 사후 평가 및 과제 지속 발굴 등</li> <li>· 대구·경북 경증환자 위한 <b>생활치료센터 운영 시작</b>(대구1 센터 개소)</li> <li>· 대구·경북 등 진료·방역 중사 의료인의 보호장구 지속 지원, 확대</li> </ul>	<ul style="list-style-type: none"> <li>· 서울시, ‘차량이동 선별 진료소’ 4개소 운영</li> <li>· ‘보건소 선별진료소’ 50개로 확대</li> <li>· 박원순 시장, ‘<b>사회적 거리두기</b>’ 적극 동참 제안</li> <li>· 은평성모병원, 서울재활병원 지속 조치</li> </ul>
	확진:92 완치:13		
'20.03.03.	확진:4,812(+600) 완치:34(+3) 사망:28(+6)	<ul style="list-style-type: none"> <li>· 대구 신천지 전수조사 49.6% 완료, 양성판정률 62%</li> <li>· 코로나19 대구 진단검사 우선순위 변경 '신천지신도→일반시민'</li> <li>· 대구1 생활치료소 경증 확진자(138명) 입소 시작</li> <li>· 환자 중증도 따라 분류하여 병상 배정, 입원치료 병상 지속 확보</li> <li>· 중대본 1차 손실보상위원회 회의 개최(2.17.구성)</li> <li>· 대구 취약계층 돌봄 공백 발생, 긴급돌봄서비스 지원단 모집</li> <li>· (해외)이탈리아 확진자 2,036명, 사망자 52명 증가, 이란 총 확진자 2,336명, 사망자 77명 등 <b>해외 확진자 증가 추세</b></li> </ul>	<ul style="list-style-type: none"> <li>· 서울시 개학연기에 따른 돌봄공백, 긴급돌봄 지원</li> <li>· 취약계층 마스크 20만개 지원</li> </ul>
	확진:98 완치:15		

코로나19 발생 현황 및 정부 대응 요약

일자	국내 발생	정부	서울시
'20.03.04.	확진:5,328(+516) 입차:41(+7) 사망:32(+4)	<ul style="list-style-type: none"> <li>· 자동차 이동형 선별진료소 표준운영지침 마련 및 배포</li> <li>· 청도 대남병원 코로나19 확진 정신질환자 102명 상환                             <ul style="list-style-type: none"> <li>- 위중자 33명 국가지정격리병원으로 전원, 29명 국립정신건강센터로 전원, 33명 대남병원에 남아 코로나19 치료</li> </ul> </li> <li>· 청도대남병원 정신병동 환자 첫코로나19 완치, 정신질환자 진료지침 확정</li> <li>· 코로나19 「국민안심병원」 254개 지정</li> <li>· (해외)이탈리아 확진자 2,502명(+446명) 3월 15일까지 학교 폐쇄</li> </ul>	<ul style="list-style-type: none"> <li>· 동대문구 교회·PC방 관련 확진자 첫 발생</li> <li>· 서울시 COVID19 심리지원단 발족</li> <li>· 코로나19 2차 격리시설 서울 영어마을 수유캠프 추가 지정</li> <li>· 대구 장애인 시설 확진자 5명 시립병원 입원 지원</li> </ul>
	확진:99 입차:26		
'20.03.05.	확진:5,766(+438) 입차:88(+47) 사망:35(+3)	<ul style="list-style-type: none"> <li>· 경상북도 봉화군 노인의료복지시설 푸른요양원 47명 집단 확진                             <ul style="list-style-type: none"> <li>- 3.4. 2명 확진 포함 총 49명 확진자 발생</li> </ul> </li> <li>· 경기도 분당제생병원 관련 확진자 첫 발생</li> <li>· 감염병 특별관리지역 경북 경산 추가                             <ul style="list-style-type: none"> <li>- 경북 신천지 신도 확진자 중 절반가량 거주(135명), 지역 내 2차 감염 및 집단감염 사례 나타나고 있음</li> </ul> </li> <li>· 대구·경북 3개 생활치료센터 584명 경증환자 입소</li> <li>· 공중보건의 742명 조기입용, 대구·경북 470명 배치</li> </ul>	<ul style="list-style-type: none"> <li>· 코로나19 피해노동자 '스트레스·불안' 심리상담</li> </ul>
	확진:105 입차:26		
'20.03.06.	심각 확진:6,284(+518) 입차:108(+20) 사망:42(+7)	<ul style="list-style-type: none"> <li>· 대구 한마음아파트 46명 확진자 발생, 코호트 격리</li> <li>· 치료역량 높은 상급종합병원 등 100여개 기관 중심 음압병상 확충 추진</li> <li>· 대구·경북 6개 생활치료센터 756명 경증환자 입소</li> <li>· 코로나19 관련 심리지원 체계 개편                             <ul style="list-style-type: none"> <li>- 대한신경정신의학회, 국가트라우마센터, 국립정신병원 등과 함께 격리자, 가족, 의료인 등 전방위 심리지원</li> </ul> </li> <li>· 국민안심병원 290개 지정</li> <li>· (해외)전 세계 감염자 10만명 돌파, 중국(80.6%), 한국(6.5%), 이란(4.7%), 이탈리아(3.8%) 순</li> <li>· (해외)이탈리아 일 확진자 796명, 이란 1,234명 증가. 유럽 및 미국, 일본 등지에서 지속 증가 추세</li> </ul>	-
	확진:106 입차:26		
'20.03.07.	확진:6,767(+438) 입차:118(+10) 사망:44(+2)	<ul style="list-style-type: none"> <li>· 취약계층 생활시설 예방적 보호 조치 강화                             <ul style="list-style-type: none"> <li>- 경기(3.1.) 경북(3.5.) 생활 시설 코호트 격리조치 시행</li> <li>- 전국 요양병원 추가 전수조사 시행(3.12.까지)</li> <li>- 사회복지시설 대응지침, 감염병 예방지침 시행</li> </ul> </li> <li>· 대구·경북·천안 8개 생활치료센터 1,110명 경증 환자 입소</li> <li>· 국민안심병원 303개 지정</li> <li>· 대구시 사회서비스원 격리 등 돌봄 필요한 취약계층 긴급돌봄서비스 실시</li> </ul>	-
	확진:112 입차:26		
'20.03.08.	확진:7,134(+367) 입차:130(+12) 사망:50(+6) ※미발표	<ul style="list-style-type: none"> <li>· 대구·경북·충남·충북 지역 10개 생활치료센터 개소, 1,180 입소</li> <li>· (해외)이탈리아 총 확진자 5,883명(사망자 233명), 롬바르디아 및 북부 14개 주 4월 3일까지 봉쇄 결정</li> </ul>	<ul style="list-style-type: none"> <li>· 사회적 거리두기 시민운동 '잠시멈춤' 확대</li> </ul>
stage 3_국내 수도권 중심 취약집단 집단감염 증가 / 해외 확진자 급증, 중국 외 국가 유입 확산세			
'20.03.09.	확진:7,382(+248) 입차:166(+36) 사망:51(+1)	<ul style="list-style-type: none"> <li>· 감염경로 불명확 사례 증가(서울 35.1%, 경북 28.1%, 대구 17.9% 등)                             <ul style="list-style-type: none"> <li>- 위험지역 방문 속임, 격리 상태이나 외부 활동 하는 등의 사례 지속 발생 영향</li> </ul> </li> <li>· 대구·경북 지역 확산세 둔화, 천안시 운동시설, 경로당, 노래방, 병원 등 집단발생 증가</li> <li>· 대구·경북지역 치료 병상 확보, 생활치료센터 개소 등 조치 노력                             <ul style="list-style-type: none"> <li>- 생활치료센터 총10개소, 1,663명 경증환자 입소</li> </ul> </li> <li>· 코로나19 관련 <b>마스크 5부제</b> 시작</li> <li>· 이탈리아, 이란, 일본 급증세로 이란 교민 귀국 지원 결정</li> <li>· 일본발 입국자 특별입국절차 운영 시작</li> <li>· (해외)이탈리아 확진자 7,375명, 사망자 366명으로 높은 치명률</li> </ul>	<ul style="list-style-type: none"> <li>· 구로구 콜센터 집단감염 발생</li> <li>· 자치구 역학조사 강화, 시 차원 '즉각대응반' 지원 강화</li> <li>· 신천지 법인 현장 실태조사</li> <li>· 시청 등 자립근무(SVPN 확대) 기반 구축</li> </ul>
	확진:130 입차:29		
'20.03.10.	확진:7,513(+131) 입차:247(+81) 사망:54(+3)	<ul style="list-style-type: none"> <li>· 국립보건연구원, 코로나19 치료제 개발 연구 본격화</li> <li>· 생활치료센터 총 12개소, 2,071명 경증환자 입소</li> <li>· 개학 연기로 인한 긴급돌봄 조치, 요양병원 지속 현장 점검</li> <li>· (해외)전 세계 109개국 확진자 11만4천여명, 치명률 3.52%(4,029명)</li> <li>· (해외)이탈리아 확진자 9천명대, 한국보다 확진자 많아짐. 스페인 확진자 급증으로 1,650명, 사망자 35명</li> <li>· (해외)WHO 전세계 국가 4가지 유형화(미발생국/발생국/집단감염 발생국/지역사회감염 발생국)</li> </ul>	<ul style="list-style-type: none"> <li>· 전 콜센터 긴급점검 실시                             <ul style="list-style-type: none"> <li>- 3.8. 구로 최초 확진자 발생, 이후 직원 및 가족 등 집단 확진</li> </ul> </li> <li>· 코로나19 전담구급대 운영, 음압형 이송장비 도입</li> <li>· 「재난 긴급생활지원」 정부 건의</li> <li>· 약국 마스크 판매 일손 지원</li> </ul>
	확진:156 입차:30		

코로나19 발생 현황 및 정부 대응 요약

일자	국내 발생	정부	서울시
'20.03.11.	확진:7,755(+242) 완치:288(+41) 사망:60(+6)	<ul style="list-style-type: none"> <li>· 서울 구로 콜센터, 대구 콜센터 등 확진자 지속 발생</li> <li>· 고위험 사업장 집단감염 방지 집중 관리 방안 마련</li> <li>· 코로나19 「중증응급진료센터」 지정·운영</li> <li>· 국민안심병원 312개소 지정 및 이행상황 점검</li> <li>· 생활치료센터 13곳, 2,358명 경증환자 입소</li> <li>· 코로나19 스트레스, 한국심리학회, 대한신경정신의학회 등과 연계하여 지원</li> <li>· (해외)미국(1,075명) 및 스페인(2,115명) <b>확진자 대량 발생</b></li> </ul>	<ul style="list-style-type: none"> <li>· 구로콜센터관련 65명, 해외접촉 17명, 은평성모관련 14명 등</li> <li>· 취약계층 마스크 1만장 지원</li> </ul>
	확진:205 완치:37		
'20.03.12.	확진:7,869(+114) 완치:333(+45) 사망:66(+6)	<ul style="list-style-type: none"> <li>· <b>WHO 질병 경계 수위 최고단계인 팬데믹 선언</b></li> <li>· 코로나19 예방을 위한 사업장 집중관리 지침 마련</li> <li>· <b>특별입국절차 대상 5개 국가 확대, 총 11개 국가 실시</b>                      - (현)중국, 홍콩마카오, 일본, 이탈리아, 이란+(추가)프랑스, 독일, 스페인, 영국, 네덜란드</li> <li>· 14개 생활치료센터 2,470명 경증환자 입소</li> <li>· (해외)이탈리아 확진자 12,462명, 사망자 827명, 전국 봉쇄령</li> <li>· (해외)미국 영국 제외 전 유럽 여행 30일간 금지, <b>유럽 각국의 방역 대응방식 급변, 국가별 확진자수 폭증</b></li> </ul>	<ul style="list-style-type: none"> <li>· <b>청년 긴급지원 사업 추진</b>                      - 알바 끊긴 청년 월50만원 청년수당 제공 등</li> <li>· 시민에 온라인 무료 공연 제공</li> </ul>
	확진:219 완치:38		
'20.03.13.	확진:7,979(+110) 완치:510(+177) 사망:67(+1)	<ul style="list-style-type: none"> <li>· 최근 약20여명의 정부세종청사 공무원 확진</li> <li>· 신천지 신도 중 다중이용시설 종사자 전수 진단 검사 계획 발표</li> <li>· 감염병전담병원 69개소 보조금 290억 원 지급</li> <li>· 금융당국 「금융권 콜센터 코로나19 감염 예방 대책」 발표</li> </ul>	<ul style="list-style-type: none"> <li>· <b>동대문구 교회·PC방 집단감염 확인</b></li> <li>· 서울디지털재단, 서울의료원에 코로나19 지원로봇 도입</li> <li>· 태릉선수촌 올림픽의 집 코로나19 생활치료센터로 운영</li> <li>· 서울시 쪽방촌 전 세대에 긴급 구호품 지원</li> <li>· 25개 자치구 모든 임산부에 마스크 총29만매 지급</li> <li>· 코로나19 피해노동자 전담 '노동권리대책반 운영'</li> </ul>
	확진:231 완치:40		
'20.03.14.	확진:8,086(+107) 완치:714(+204) 사망:72(+5)	<ul style="list-style-type: none"> <li>· 정부청사 방역관리 강화</li> <li>· 공무원 대상 유연근무 이행지침 시행</li> <li>· 대구·경북지역 등 생활지원 및 긴급돌봄 추진현황 점검                      - 대구·경북의 생활비지원, 유급휴가비 지원 현황 등</li> <li>· (해외)프랑스 16일부터 프랑스 내 모든 교육기관 휴교령</li> <li>· (해외)미국 국가비상사태 선포, 감염질환 인हे '09년 인플루엔자 이후 처음</li> </ul>	
	확진:244 완치:44		
'20.03.15.	확진:8,162(+76) 완치:834(+120) 사망:75(+3)	<ul style="list-style-type: none"> <li>· '20.2.21. 이후 23일만에 확진자 수 100명 이하로 내려감</li> </ul>	
'20.03.16.	확진:8,236(+74) 완치:1,137(+303) 사망:75(-)	<ul style="list-style-type: none"> <li>· <b>경기 성남시 은혜의강 교회, 일일 확진자 40명 이상 집단감염 발생 보고</b></li> <li>· 격리해제율 8.8%, 치명률 0.91%, 약 80.7% 집단발생과 연관</li> <li>· 대구, 경북 경산·청도·봉화 특별재난지역 선포</li> <li>· 코로나19 대응을 위한 의료기관 지원 계획 발표                      - 건강보험지원 강화, 코로나 치료 필수비용 신속지원, 의료기관 용자 지원 등</li> <li>· 생활치료센터 16개, 2,620명 경증환자 입소</li> <li>· <b>특별입국절차 유럽발(發) 모든 항공노선 탑승자로 확대</b>                      - (현)11개 국가→(확대)아시아5개국+유럽발 항공노선 전체</li> <li>· (해외)이탈리아 확진자 2만4천여명, 스페인 8,744명, 전세계 치명률 4.01%</li> </ul>	<ul style="list-style-type: none"> <li>· 재난 긴급 생활비지원 시민 71.4% 찬성</li> <li>· 돌봄 중단된 장애인·어르신에 긴급돌봄 제공</li> <li>· '착한 마스크' 캠페인 지원</li> </ul>
	확진:254 완치:52		
'20.03.17.	확진:8,320(+84) 완치:1,401(+264) 사망:81(+6)	<ul style="list-style-type: none"> <li>· '수도권 43명' vs '대구·경북 37명' 확진자 발생 역전, 수도권 방역 강화</li> <li>· <b>전국 유·초·중·고 4월 5일까지 2주 개학 연장</b></li> <li>· <b>특별입국절차 적용대상을 국내 모든 내·외국인 입국자로 확대</b>                      - (현)아시아5개국+유럽발 항공노선 → (확대)모든 내·외국인 입국자</li> <li>· 한국사회복지협의회 취약계층 마스크 1만5천여장 지원</li> </ul>	<ul style="list-style-type: none"> <li>· 생활치료시설 1,800병상 확보</li> <li>· 서울시, 복지일선 요양보호사에 마스크 6만8천매 지원</li> <li>· 집단감염 높은 사업장 시민제보 불이익 노동자 구제 등</li> <li>· 신천지교 서울내 2개 지파 분부 종합행정조사</li> </ul>
	확진:267 완치:55		

심각



코로나19 발생 현황 및 정부 대응 요약

일자	국내 발생	정부	서울시
'20.03.18.	확진:8,413(+93) 원차:1,540(+139) 사망:84(+3)	<ul style="list-style-type: none"> <li>· 대구 요양병원 5곳에서 87명 확진, 집단감염 발생</li> <li>· <b>코로나19 추경, 대구·경북 지원 1조394억원, 감염병 대응 대폭 증액</b></li> <li>· <b>보건복지부 추경 3조6675억 원 확정, 감염병 대응역량 강화, 민생경제 지원 등에 투입</b></li> <li>· 한국-WHO 코로나19 임상연구 국제협력 전문가 회의 개최</li> <li>· 정부 코로나19 어려움 겪고 있는 소상공인 지원 대책 발표</li> <li>· (해외)세계 총 감염자 20만명 돌파, 중국 40.4%, 이탈리아 15.7%, 이란 8%, 독일 5.1%, 대한민국 4.2% 순</li> <li>· (해외)이탈리아 25일만에 누적 확진자 3만 넘어, 2,503명 사망</li> <li>· (해외)국가별 경기부양책, 국민 지원대책 마련</li> </ul>	<ul style="list-style-type: none"> <li>· 해외 접촉자 중심 확진 증가</li> <li>· <b>서울시 전국 최초 '재난 긴급생활비 지원' 시행</b></li> </ul>
	확진:270 원차:55		
'20.03.19.	확진:8,565(+152) 원차:1,947(+407) 사망:91(+7)	<ul style="list-style-type: none"> <li>· 5일만에 확진자 100명대 진입, 대구 요양병원 등 집단감염에 의한 증가</li> <li>· 총 확진자 8,565명, 격리해제 1,947명, 사망자 91명, 치명률 1.06%</li> <li>· 대구·경북 지역 요양병원 표본 진단검사 시행</li> <li>· 이란 재외국민 귀국 지원, 방역 및 의료지원 대책 논의</li> <li>· (해외)이탈리아 확진자 3만5천여명, 이란 1만8천여명, 프랑스·미국 9천여명</li> <li>· (해외)보건의료체계별(공공vs민간주도) 감염병위기 대응 역량 논란</li> </ul>	<ul style="list-style-type: none"> <li>· <b>서울시 '코로나19 추경(안) 8,619억원 편성, 117.7만 가구 재난 긴급 지원</b></li> <li>· 다산콜센터 공공콜센터 최초 원격 재택근무시스템</li> </ul>
	확진:282 원차:58		
'20.03.20.	확진:8,652(+87) 원차:2,233(+286) 사망:94(+3)	<ul style="list-style-type: none"> <li>· 대구 대실요양병원(64명), 경북 서요양병원 관련(30명) 등 다수 집단감염 발생</li> <li>· 복지부, 코로나19 대응 위해 긴급복지지원제도 개선</li> <li>· 유럽발(發) 입국자 대상 검역 강화 추진</li> <li>· (해외)총 사망자수 10,000명 이상, 이탈리아 34%, 중국 32.5%, 이란 12.8%, 스페인 8.3%, 프랑스 3.7%...잠정 치명률 4.09%</li> </ul>	<ul style="list-style-type: none"> <li>· 서울시, '코로나19 중증응급 진료센터' 9개소 지정, 유증상 중증환자 즉각 진료</li> </ul>
	확진:300 원차:64		
'20.03.21.	확진:8,799(+147) 원차:2,612(+379) 사망:102(+8)	<ul style="list-style-type: none"> <li>· 이란 교민 귀국(80명), 유증상자 2명, KOICA 연수센터에서 격리 생활시작</li> <li>· 종교시설, 실내 체육시설, 유흥시설 15일간 운영 중단 권고</li> </ul>	
	확진:324 원차:64		
'20.03.22.	확진:8,897(+98) 원차:2,909(+297) 사망:104(+2)	<ul style="list-style-type: none"> <li>· <b>유럽발 모든 입국자 코로나19 진단검사 실시, 재입입 막기 위한 조치 강화</b></li> <li>- 음성이어도 14일 자가격리 또는 능동감시 통해 사후관리 진행</li> <li>· 복지부, 코로나19 긴급복지지원제도 개선</li> <li>· 요양병원·요양시설 방역 관리 강화</li> <li>· (해외)총 확진자 4일만에 20만~30만 돌파, 중국(27%), 이탈리아(17.8%), 스페인(8.4%), 독일(7.8%), 미국(7.5%) 순, 한국(2.9%)은 8번째</li> <li>· (해외)이탈리아 총 확진자 53,578명, 사망자 4,825명, 잠정 치명률 9.00%</li> </ul>	<ul style="list-style-type: none"> <li>· 예배강행 의사 밝힌 2,209개 교회 현장 점검, 예배 중지 요청 및 7대 방역수칙의 준수 여부 점검</li> </ul>
	확진:324 원차:64		
'20.03.23.	확진:8,961(+64) 원차:3,166(+257) 사망:111(+7)	<ul style="list-style-type: none"> <li>· 추가 확진자 64명 중 해외유입 14건(21.9%), 유럽, 미주 유입 사례 지속 발생</li> <li>· 중대본 정례브리핑 비대면 방식 전환, 15일간 강력한 사회적 거리두기</li> <li>· 유럽발 입국자 유증상 152명 격리시설, 무증상 1,290명 임시생활시설 입소</li> <li>· (해외)전 세계 확진자 전일대비 10.66% 증가, 치명률 4.49%</li> <li>· (해외)이탈리아 등 코로나19 진단 키트 요청 및 한국 대응법 공유 요청 증가</li> </ul>	<ul style="list-style-type: none"> <li>· 서울시, 종교집회 및 감염병 고위험사업장(실내 체육시설, 유흥시설 등) 점검 및 중단 권고</li> </ul>
	확진:330 원차:64		
'20.03.24.	확진:9,037(+76) 원차:3,507(+341) 사망:120(+9)	<ul style="list-style-type: none"> <li>· 추가 확진자 76명 중 해외유입 22건(28.9%), 유럽 18건, 미주 4건 등</li> <li>· 중대본, 지자체 고강도 사회적 거리두기 현장점검 지속 실시</li> <li>· (해외)중국 신규확진자 78명 중 74명 해외 역유입, 역유입 대책마련 시급</li> </ul>	<ul style="list-style-type: none"> <li>· 해외유입 지속 증가, 미국 입국자 전원 자가격리 검토</li> <li>· 서울시, 최대 50만원 재난긴급생활비지원</li> </ul>
	확진:336 원차:72		
'20.03.25.	확진:9,137(+100) 원차:3,730(+223) 사망:126(+6)	<ul style="list-style-type: none"> <li>· 추가 확진자 100명 중 해외유입 51건(51.0%), 유럽 29건, 미주 18건, 아시아 4건 등</li> <li>· 3.27.부터 미국발(發) 입국자에 대한 검역 강화방안 발표</li> <li>· 저소득층 230만 명 이동 263만 명, 노인일자리 참여자 54만 명에 소비쿠폰 지원</li> <li>· 전국 835만명 건강보험료 경감대상자 지정, 월 건강보험료 50% 3개월 간 지원</li> <li>· 코로나19로 운영 어려운 의료기관 위해 총 4,000억원 규모 융자 추진</li> <li>· (해외)미국 2개월만에 확진자 5만명 넘어 새로운 전염지 오명, 10대 사망자도 발생</li> </ul>	<ul style="list-style-type: none"> <li>· <b>구로구 소재 교회(만민중앙교회) 확진자 발생</b></li> <li>· <b>서울시 8619억원 추경 시의회 본회의 통과</b></li> <li>· <b>코로나19 피해소상공인 긴급 수혈 "열혈의 약속"</b></li> <li>- 신공공급 확대 및 절차 혁신</li> </ul>
	확진:348 원차:72		

코로나19 발생 현황 및 정부 대응 요약

일자	국내 발생	정부	서울시
'20.03.26.	확진:9,241(+104) 완치:4,144(+414) 사망:131(+5)	<ul style="list-style-type: none"> <li>· 신규확진자 104명중 해외유입관련 39건(유럽25, 미주11, 아시아 3)</li> <li>· 검역강화 위해 인천공항 옥외 워킹스로 진료소 설치, 해외입국자 자가격리 강화</li> <li>· 국립보건연구원, 코로나19 치료제·백신실용화 연구 가속화</li> <li>· 개학연장 지속적인 논의, 강력한 사회적 거리두기 해야 생활방역 전환 가능</li> <li>· 지방자치단체별 코로나19로 인한 국민 생활안정 지원 대책 속속 발표</li> <li>· (해외)이탈리아 일 사망 743명, 총 7,503명 사망, 치명률 10.09%</li> </ul>	<ul style="list-style-type: none"> <li>· 서울 구로콜센터 확진자 160명(콜센터 건물 97명, 접촉자 63명), 수도권 내 가장 큰 집단감염 사례</li> <li>· 서울시 재난긴급생활비 30일 신청, 총117만7천가구에 온라인 5부제, 찾아가는 접수 등으로 신속 지원 계획</li> <li>· 서울시, 신천지 법원하가 취소</li> </ul>
'20.03.27.	확진:9,332(+91) 완치:4,528(+384) 사망:139(+8)	<ul style="list-style-type: none"> <li>· 대구시 제이미주병원 62명 집단감염 발생                             <ul style="list-style-type: none"> <li>- 대구 대실요양병원과 동일 건물, 26일 1명 확진 후 직원 72명, 환자 286명 전수조사 결과 61명 추가 확진 판정 받음</li> </ul> </li> <li>· 미국발(發) 입국자 검역 강화                             <ul style="list-style-type: none"> <li>- 유증상 87명 공항내 진단검사 후 임시대기시설 대기, 무증상 1,207명 14일간 자가격리, 증상 발생시 즉각 코로나19 진단검사 실시</li> </ul> </li> <li>· <b>정부, 만 7세 미만 자를 둔 200만 가구 아동 40만원 아동돌봄쿠폰 지급</b></li> <li>· 학원, 종교시설 등 휴원 지속 권고 및 사회적거리두기 이행 상황 점검</li> <li>· 보건복지부, WHO에 한국 방역 대응 현황과 경험 공유</li> <li>· 정부, 코로나19 연구 자료(심평원 청구료 및 연구 성과 등) 국제 공개 방안 마련</li> <li>· (해외)총 확진자 50만명 돌파, 중국 16.2%, 이탈리아 14.86%, 미국 14.8% 등</li> </ul>	
'20.03.28.	확진:9,478(+146) 완치:4,811(+283) 사망:144(+5)	<ul style="list-style-type: none"> <li>· <b>누적 완치자가 확진 격리자 넘어서는 2차 골든 크로스 나타남</b></li> <li>· 대구소재 6개 병원 총85명(제이미주 74, 기타 11)확진됨, 대구시 요양병원 두차례 재검, 대구소재 정신병원 전수조사 결정</li> <li>· 실내체육시설 등 사회적 거리두기 이행상황 점검</li> <li>· 방호복 및 방역물품 국내 생산 기반 확대 계획</li> <li>· (해외)총 확진자 60만명 돌파, 미국 17.4%, 이탈리아 14.4%, 중국 13.5% 등</li> <li>· (해외)미국 확진자 총 104,463명, 사망자 1,702명, 확진자 10만명 돌파한 첫 번째 나라, 뉴욕 주 44,876명으로 절반 차지</li> </ul>	<ul style="list-style-type: none"> <li>· <b>구로구 소재 교회(만민중앙교회) 3월 25일부터 현재까지 7명 확진자 확인, 접촉자 조사중(교회 4명, 가족 등 접촉자 3명)</b></li> </ul>
'20.03.29.	확진:9,583(+105) 완치:5,033(+222) 사망:152(+8)	<ul style="list-style-type: none"> <li>· 신규확진자 중 해외유입 사례 41건(39%), 누적 412건(유럽 235, 미주109 등)</li> <li>· 보건복지부, 전국 약 200만 가구 1인당 40만원 아동돌봄쿠폰 지급</li> <li>· (해외)이탈리아 총확진자 92,472명 사망자 10,023명, 최초 사망자 1명 넘음</li> <li>· (해외)미국 확진자 12만명 넘음, 사망자 이틀만에 두배 증가, 2천명 돌파</li> </ul>	<ul style="list-style-type: none"> <li>· <b>박원순 시장 세계 45개 주요도시 시장들과 '코로나19 공동대응 화상회의' 서울의 노하우 공유</b></li> </ul>
'20.03.30.	확진:9,661(+78) 완치:5,228(+195) 사망:158(+6)	<ul style="list-style-type: none"> <li>· 모든 국가에서 입국하는 해외입국자 전원 14일 원칙적 격리 실시</li> <li>· 심평원 세계 확산 대응 돕기위해 국내 코로나19 환자 데이터 공개</li> <li>· (해외)전 세계 확진자 60만 넘은지 이틀만에 70만명 넘어, 미국(18.7%) 급증</li> </ul>	<ul style="list-style-type: none"> <li>· <b>서울시 '비상경제대책TF' 가동, 5인 미만 소상공인 무급휴직자에 월 최대 50만원 지원, 관광업 100억원 지원 등</b></li> </ul>
'20.03.31.	확진:9,786(+125) 완치:5,408(+180) 사망:162(+4)	<ul style="list-style-type: none"> <li>· <b>교육부, 최초 초중고 신학기 온라인 개학 실시(4.9.이후 순차적 온라인 개학)</b></li> <li>· 유치원 및 어린이집 휴원 연장, 긴급보육 이용률 증가</li> <li>· 보건복지부 저소득층 230만 명 대상 소비쿠폰 지급 시작</li> <li>· 이탈리아 교민(530명) 임시항공편으로 인천공항 도착 예정(4.1.~2.)</li> </ul>	<ul style="list-style-type: none"> <li>· 서울시, 코로나19로 매출감소로 이종고 겪는 임차인지원 위한, '착한 임대인' 선정등 다양한 지원 발표</li> </ul>
'20.04.01.	확진:9,887(+101) 완치:5,567(+159) 사망:165(+3)	<ul style="list-style-type: none"> <li>· <b>4.1.0시부터 모든입국자 14일 자가격리, 단기 체류 외국인 시설격리</b></li> <li>· 어린이집·사회복지시설 휴원연장, 아동 긴급보육 이용률 등 점검</li> <li>· 특별재난지역(대구·경북 등) 취약계층 만성질환자에 의료기기 지원</li> <li>· '코로나19 국민 위험인식' 3차 조사 결과, 응답자의 96% 외출 자제, 모임종교행사 불참 92.3%</li> <li>· (해외)유럽 코로나19 이탈리아 주춤, 프랑스·스페인서 기승</li> </ul>	<ul style="list-style-type: none"> <li>· 서울시 재난긴급생활비 신청 2일만에 첫 지급 완료</li> <li>· 치매돌봄 등 비대면으로 맞춤형 서비스 지속 제공</li> <li>· 청년 상인이 만든 도시락 취약계층 전달</li> <li>· 여의도한강공원 주차장 폐쇄</li> </ul>

코로나19 발생 현황 및 정부 대응 요약

일자	국내 발생	정부	서울시
'20.04.02.	확진:9,976(+89) 완치:5,828(+261) 사망:169(+4)	<ul style="list-style-type: none"> <li>· 국내발생 약 83.3%는 집단발생 연관성 확인, 기타 조사·분류 중 사례 10.7%, 해외유입 사례가 6.0%</li> <li>· 국내 코로나19 사망 대구 117명, 경북 41명, 경기 6명, 부산 3명, 울산 1명, 강원 1명으로 대구·경북에 집중(93.5%)</li> <li>· 경기도 전체 확진자 중 약 50%는 교회, 콜센터, 병원 등에서 발생한 집단감염 사례, 최근 의정부성모병원의 환자 발생</li> <li>· 이탈리아 밀라노에서 임시항공편에 탑승한 우리 국민과 그 직계 가족 총 309명 4월 1일 14시 30분에 인천공항에 도착</li> <li>· 보건복지부, 코로나19 등 국내 자체 백신 개발을 위한 대규모 연구 투자, 10년간 2천151억원 지원</li> <li>· 국립보건연구원, 코로나19 치료제 현장 적용을 위한 임상연구 추진</li> </ul>	<ul style="list-style-type: none"> <li>· 서울시민 10명 중 9명 사회적 거리두기 효과 인식, 서울시 대처 긍정평가 80.5%</li> <li>· 종합운동장 대규모 '워킹스루 선별진료소' 설치, 해외 입국자 전원 진단검사 실시</li> <li>· 서울시, 재난긴급생활비 신청 14만2369명, 25명 지급 완료</li> <li>· 서울시, 교육청-지차기 협력하여 노트북 5만2천여대 지원</li> <li>· 사회적경제기업에 총150억원 규모 '코로나19 특별용자 지원'</li> </ul>
	확진:494 완치:127		
'20.04.03.	확진:10,062(+86) 완치:6,021(+193) 사망:174(+5)	<ul style="list-style-type: none"> <li>· 국내 확진자수 1만명 초과, 첫확진자 발생(1.20.) 이후 74일만</li> <li>· 대구 지역사회전파 시작 이래로(2.18.) 45일만에 일일 확진자 10명 미만</li> <li>· 경북 경산시 60대 개인 내과 의사 사망, 국내 첫 의료진 사망자 발생</li> <li>· 정부, <b>긴급재난지원금 대상자 선정 원칙 마련</b>, 건보료 합산 소득하위 70%</li> <li>· 아동돌봄쿠폰 전자상품권 준비완료, 4.13.부터 지급</li> <li>· 코로나19 데이터 기반 임상연구 활성화를 위한 전문가 자문회의 개최</li> </ul>	<ul style="list-style-type: none"> <li>· 서울시, 여의도 윤종로 버스노선 임시 우회, '벚꽃축제 보다 잠시 멈춤'</li> <li>· 사랑제일교회 집회금지명령 위반으로 고발</li> <li>· 서울시, 코로나19 '시 모니터링 콜시스템' 도입</li> </ul>
	확진:513 완치:131		
'20.04.04.	확진:10,156(+94) 완치:6,325(+304) 사망:177(+3)	<ul style="list-style-type: none"> <li>· 국내 잠정 완치율 62.27%(50% 돌파 일주일 만), 잠정 치사율 1.72%</li> <li>· <b>중대본, 강화된 사회적 거리두기 2주 연장(4.19.까지)</b></li> <li>- 목표: 일 확진자 수 50명 수준, 감염경로 알 수 없는 사례 5% 이하로 최소화</li> </ul>	<ul style="list-style-type: none"> <li>· 무증상 해외입국자 검사 강화, 자가격리위반시 무관용 원칙 적용</li> <li>· 서울시, 인천공항 입국자 전용 '외국인관광택시' 투입해 특별수송</li> </ul>
	확진:533 완치:144		
'20.04.05.	확진:10,237(+81) 완치:6,463(+138) 사망:183(+6)	<ul style="list-style-type: none"> <li>· 중대본, 코로나19 상황가운데 의료인력 안전한 환경 근무할 수 있도록 「감염예방 추진방안」 마련·시행</li> <li>· 해외입국자 GIS 통합상황판 통해 다중 감시체계 구축, 무단 이탈시 '무관용 원칙'에 따라 엄정 처리</li> <li>- 감염병예방법 위반 1년 이하의 징역 또는 1,000만원 이하 벌금(4.5 시행) 부과</li> </ul>	
	확진:558 완치:145		
'20.04.06.	확진:10,284(+47) 완치:6,598(+135) 사망:186(+3)	<ul style="list-style-type: none"> <li>· 완치 후 재확진 사례 51건, 현재 재감염보다는 바이러스 재활성화로 판단</li> <li>· 코로나19, 강화된 사회적 거리두기 지속 호소, 국민 피로도 급증</li> <li>· 코로나19 피해 의료기관 지원 「의료기관 긴급지원자금」 융자신청 시작</li> <li>· (해외)일 확진자 10만명 초과, 전세계 확진자 130만명, 미국 확진자 33만명, 사망 9,500여명</li> </ul>	<ul style="list-style-type: none"> <li>· 서울시, '코로나19 타격' 문화예술계에 총50억 긴급지원</li> </ul>
	확진:563 완치:151		
'20.04.07.	확진:10,331(+47) 완치:6,694(+96) 사망:192(+6)	<ul style="list-style-type: none"> <li>· 영업 강행하던 서울시 유흥업소 확진자 발생</li> <li>· 자가격리자 4만6천명, 75명 관련법 위반 사법처리 진행 중</li> <li>· 국립보건연구원, 코로나19 백신 후보물질 제작</li> <li>· WHO 5월 세계보건총회에서 한국 코로나19 대응 경험 기초 발제 요청</li> <li>· WHO 국가별 치명률 격차, 전염 확산 수준, 국가 내 주요 감염군, 의료 인프라, 검사 진행 수로 평가</li> </ul>	<ul style="list-style-type: none"> <li>· <b>서울시 첫 사망자 발생</b>, 폐암 투병 구로 콜센터 가족</li> <li>· 서울시 자가격리 무단 이탈자 원스트라이크아웃제 적용</li> </ul>
	확진:571 완치:164 사망:2		
'20.04.08.	확진:10,384(+53) 완치:6,776(+82) 사망:200(+8)	<ul style="list-style-type: none"> <li>· 이태원 술집(J바), 서래마을 술집(L바) 각각 1명, 3명 확진자 발생</li> <li>· 일본, 동선 거짓진술 할 경우 2년 이하 징역, 2천만원 이하 벌금</li> <li>· 보건복지부, 아세안 10개국과 한국의 방역 대응 경험 공유</li> <li>· 고위험집단 방역강화, 학원에 대한 행정명령 강화</li> <li>· 법무부, 활동범위 제한 명령 등 위반 외국인 최초 강제추방</li> <li>· (해외)미국, 코로나 확진자 40만542명(치명률 약 3.2%)...최대 발생지 뉴욕 사망자수 9.11 테러 넘어</li> </ul>	<ul style="list-style-type: none"> <li>· <b>고강도 '잠시 멈춤' 지속 당부</b></li> <li>· 서울시장 유흥업소 집합금지 명령, 발생업소 118명 전원 자가격리, 전수조사</li> </ul>
	확진:581 완치:169 사망:2		
'20.04.09.	확진:10,423(+39) 완치:6,973(+197) 사망:204(+4)	<ul style="list-style-type: none"> <li>· 대구경북 사태 이후 신규확진자 51일만에 최저 수준, 그러나 재확진 사례 증가</li> <li>· <b>국내 사망 204명(4.9.0시 기준)평균연령 77.4세, 203명이 기저질환자</b></li> <li>· 국내 최초 온라인 개학(고3, 중3)</li> <li>· 일본, 유전자 변이 추적 지속, 의미있는 유전자 변이 발견되지 않아</li> <li>· 단기 대량 검사 위한 "취합검사법" 프로토콜 제작, 집단 감염 선별 유용</li> <li>· 코로나19 대응 손실입은 146개 의료기관 1,020억 원 개산급 지급</li> <li>· (해외)전세계 확진자수 1,50만명 돌파, 미국, 스페인, 이탈리아 등 급증</li> </ul>	<ul style="list-style-type: none"> <li>· 서울시, 항문미달무허가 엉터리 손소독제 제조업체 적발</li> <li>· 소형아파트다세대주택 등 엘리베이터에 손소독제 10만여개 비치</li> </ul>
	확진:592 완치:174 사망:2		

코로나19 발생 현황 및 정부 대응 요약

일자	국내 발생	정부	서울시
'20.04.10.	확진:10,450(+27) 완치:7,117(+144) 사망:208(+4) --- 확진:597 완치:185 사망:2	<ul style="list-style-type: none"> <li>· 생활방역위원회 1차 회의 개최, 코로나19 장기화 대비</li> <li>· 스페인 교민 4월 11일, 13일 두 차례 특별 항공편으로 인천 도착 예정</li> <li>· <b>보건복지부, 3~5월 특별재난지역 하위 50%, 그 외 지역 하위 40% 가입자 건강보험료 경감(30~50%)</b></li> <li>· 매칭서비스 통해 코로나19 진단도구 수출용 허가 획득</li> </ul>	<ul style="list-style-type: none"> <li>· 서울시, 여의도 윤중로 버스 노선 우회·주말 한번 더</li> <li>· 서울시, 시내버스 100% 방역...“에어컨 세척으로 코로나19 안심”</li> </ul>
'20.04.11.	확진:10,480(+30) 완치:7,243(+126) 사망:211(+3) --- 확진:600 완치:195 사망:2	<ul style="list-style-type: none"> <li>· 자가격리 지침 위반자 전자손목밴드(안심밴드) 착용하여 관리 방안 논의</li> <li>· 전화상담·처방 수가 개선 및 격리실 입원료 적용 개선방안 마련</li> <li>· 단거리류 외국인 임시생활시설 의무적 14일 격리(4.1.0시 이후), 현재 81.7% 입소</li> </ul>	
'20.04.12.	확진:10,512(+32) 완치:7,368(+125) 사망:214(+3) --- 확진:602 완치:202 사망:2	<ul style="list-style-type: none"> <li>· 국내 확진자 나흘째 30명 안팎, 완치율 70% 넘어. 그러나 해외 유입, 재확진(111명) 사례 늘어나</li> <li>· 코로나19 자가격리자 투표 관련 방역지침 마련 - 일반인과 자가격리자 동선 최대한 분리, 선거 관리 요원의 감염 노출 최소화 원칙</li> <li>· 4.13.0시부터 미국발 입국자 전원 자가격리 후 3일 이내 모두 진단검사 실시</li> </ul>	<ul style="list-style-type: none"> <li>· 서울시 4월 신규확진자 중 57%가 20~30대, 나와 취약자들 위해 '잠시 멈춤' 당부</li> </ul>
'20.04.13.	확진:10,537(+25) 완치:7,447(+79) 사망:217(+3) --- 확진:610 완치:214 사망:2	<ul style="list-style-type: none"> <li>· 코로나19 재확진 현재 116명(4.13.0시), 누적 확진 중 약 1.1%(대구경북 다수)</li> <li>· SNS '사회적 거리두기' 키워드 정보량 최근 5일 사이 약 60% 감소</li> <li>· 금주 후반, 사회적 거리두기 성과 평가, 생활방역 체제로의 전환여부 논의</li> <li>· <b>코로나19 관련 자가격리 조치 2차례 위반 60대, 구속영장 첫사례</b></li> <li>· 보건복지부, 코로나19 극복을 위한 아동돌봄쿠폰, 약 230만 아동에 1인당 40만원 돌봄포인트 지급 완료</li> </ul>	<ul style="list-style-type: none"> <li>· 서울시, 알바 잃은 892명 청년수당(2개월 1인당 50만원) 조기지급</li> <li>· 서울신용보증재단, 대규모 인력 투입 보증처리속도↑</li> <li>· 서울시 코로나 블루 방지위해 다양한 프로그램 제공</li> </ul>
'20.04.14.	확진:10,564(+27) 완치:7,534(+87) 사망:222(+5) --- 확진:613 완치:228 사망:2	<ul style="list-style-type: none"> <li>· 코로나19 재확진 124명(4.14.0시), 방역당국 바이러스 변이 관계 조사</li> <li>· 美 보건복지부 장관 요청, 우리의 코로나19 대응 경험 공유</li> <li>· 정부, 코로나19 치료제·백신 개발의 조기 성공을 지원하기 위한 범정부 지원 체계 운영 방안 마련</li> <li>· 일본 4.14.(화)부터 권역 감염병 전문병원과 국가지정 입원치료 병상 운영 참여희망기관 공모</li> <li>· <b>WHO 코로나19 특사, 마스크 착용 보편적 일상 될 것...1850년 콜레라 후 적응했던 혁명과 같아</b></li> </ul>	<ul style="list-style-type: none"> <li>· 서울시 3월 감소했던 통행량 4월 증가추세, 느슨해진 사회적 거리두기</li> <li>· 서울시, 주민참여형 마스크 생산단체에 MB필터 74만장 지원</li> <li>· 집에서 박물관 체험...서울역사박물관 전시 온라인 VR서비스</li> </ul>
'20.04.15.	확진:10,591(+27) 완치:7,616(+82) 사망:225(+3) --- ※미발표	<ul style="list-style-type: none"> <li>· 신규 확진자 27명 중 11명 수도권, 재확진 지속 증가(133명)</li> <li>· 제21대 국회의원 선거, 발열체크, 손세정제 사용, 투표 대기 1m 거리두기, 투표 시 비닐장갑 착용 등 방역 철저</li> <li>· WHO 기준 한국 코로나 위험 '3단계'로 내려와...‘총선 휴일’ 생활방역 전환 고비</li> </ul>	<ul style="list-style-type: none"> <li>· 박원순 서울시장, 이란 테헤란 시장 코로나19 대처협력 방안 화상통화</li> <li>· 서울시, 긴급경영안정자금·서울사랑상품권 등 지자체 상권살리기 노력</li> </ul>
'20.04.16.	확진:10,613(+22) 완치:7,757(+141) 사망:229(+7) --- 확진:619 완치:250 사망:2	<ul style="list-style-type: none"> <li>· <b>코로나19 재확진 141명</b>, 검사 오류, 죽은 바이러스 '조각' 가능성 두고 조사</li> <li>· <b>정부, 긴급재난지원금 세부기준 발표</b>, 고액자산가 제외, '20.3월 기준 건보료 소득하위 70% 해당자</li> <li>· 제2차 생활방역위원회 개최, 생활방역 전환 가능성, 준비사항 등 논의</li> <li>· 국립보건연구원, 코로나19 예방 백신 후보물질 국내 임상1·2상 진행 예정</li> <li>· 질병, 코로나19 환자 혈액 및 배설물(노, 분변)을 통한 전파가능성 확보</li> </ul>	<ul style="list-style-type: none"> <li>· <b>서울시, 재난긴급생활비 신청 55만 돌파</b>, 1인가구(36.2%), 40대(22.6%) 신청률 가장 높아</li> <li>· 코로나19 마음 돌보는 온라인 캠페인 및 의료진 헌신 감사와 존경 블루라이트 캠페인 전개</li> </ul>
'20.04.17.	확진:10,635(+22) 완치:7,829(+72) 사망:230(+1) --- 확진:621 완치:268 사망:2	<ul style="list-style-type: none"> <li>· 검역소 신규 확진자 11명(신규 확진자 중 50% 이상), 입국자들의 2주간 자가격리 수칙 철저한 준수 필요</li> <li>· 민관합동 코로나19 치료제, 백신제 개발「범정부 실무추진단」 발족</li> <li>· 국민연금, 위기대응 TF가동 등 코로나19 대응</li> <li>· 생활방역 관련 대국민 의견수렴, '아프면 쉬다', '손씻기', '2회 환기 및 소독' 등 생활방역 지침 준비</li> </ul>	<ul style="list-style-type: none"> <li>· 서울시민 97% 생활방역 전환 필요, 그러나 63.6% 아직 이르지, 통제 가능 대응체계 갖춰야</li> </ul>

코로나19 발생 현황 및 정부 대응 요약

일자	국내 발생	정부	서울시
'20.04.18.	확진:10,653(+18) 완치:7,937(+108) 사망:232(+2)	<ul style="list-style-type: none"> <li>· 재확진자 163명, 대구 41.1%, 재발까지 13.5일 소요, 무증상 52.6% 등, 2차 전파 여부 단정 못해</li> <li>· 논산 훈련소 2명 확진자 발생(전날 포함 3명, 모두 신천지 신도), 집단감염 우려</li> <li>· 4.1.~12. 해외입국자 일평균 3,611명, 20~30대 40%, 해외유학생 등 입국 지속</li> <li>· 4.11. 1차 입국한 스페인 귀국 국민 39명 중 12명 유증상, 1명 양성 판정</li> </ul>	
	※미발표		
'20.04.19.	확진:10,661(+8) 완치:8,042(+105) 사망:234(+2)	<ul style="list-style-type: none"> <li>· 사회적 거리두기 즉시 완화 국민 36.7% 동의, 63.3% 반대</li> <li>· <b>중대본, 5월 5일 까지 완화된 사회적 거리두기 추진, 불확실한 감염경로, 세계적 대유행 등 위험요인 존재</b> <ul style="list-style-type: none"> <li>- 위해도 상대적으로 낮은 실외·보산시설 단계적 운영 재개 등</li> <li>- 일상 복귀 아닌, 생활방역으로 전환하기 위한 준비</li> </ul> </li> <li>· 공적마스크 대리 구매 시 가족관계증명서 인정 등</li> <li>· 보건복지부, 한-중남미 코로나19 대응 웹 세미나, 코로나19 대응 경험 중남미 국가와 공유</li> </ul>	<ul style="list-style-type: none"> <li>· 서울 지하철 '코로나19' 제로 비결 알려달라, 남미 45개국 지하철 운영 협회 요청으로 화상회의 진행</li> </ul>
	확진:624 완치:288 사망:2		
'20.04.20.	확진:10,674(+13) 완치:8,114(+72) 사망:236(+2)	<ul style="list-style-type: none"> <li>· 해외유입 확진자 1,006명(4.20.0시), 20~30대 비율 높고, 지역 사회 감염 유도 확진자 6.1% 157명 확진자 발생</li> <li>· 보건복지부 G20 화상 보건장관회의, 코로나19 대응 경험 공유, 보건복지 분야 국제 공조 강조</li> <li>· 코로나19 예방 위한 시험 방역 관리 안내서 마련, 감염관리 책임자 지정하고 좌석 간격은 1.5m 이상</li> <li>· 초등학교 저학년(1~3학년) 학생들 온라인 개학</li> <li>· 교육부 5월 고3부터 단계적 등교 개학여부 다음 주 확정, 오늘 초1~3 온라인 개학, 접속장에 최대 고비</li> <li>· 전 세계 확진자수 2,335,433명(치명률 7.02%), 전일대비 3.24% 증가 (영국 5.12%, 미국 3.19% 등)</li> </ul>	<ul style="list-style-type: none"> <li>· <b>박원순 시장, 글로벌 리더들과 '코로나19 화상 세미나' 서울시의 방역 경험과 노하우 소개</b></li> <li>· 서울시, '코로나19 운영난' 어린이집 고용유지 위한 인건비 75억, 방역물품 63억 긴급지원</li> <li>· 서울시 모든 소상공인 무급휴직자에 고용유지 지원금 지급, 근로자 2개월 최대 100만원까지</li> </ul>
	확진:624 완치:304 사망:2		
'20.04.21.	확진:10,683(+9) 완치:8,213(+99) 사망:237(+1)	<ul style="list-style-type: none"> <li>· <b>중대본 생활 속 거리두기 지침 발표</b>, 후속 조치 원활한 추진위한 추진 체계 구축, 법령 개정 등 추진</li> <li>· 공공 실외체육시설(축구장, 야구장, 간이운동장 등), 국립공원, 자연휴양림 등 <b>제한적 개방 계획</b></li> <li>· 교육부 '신학기 개학 준비 추진단' 논의, 초·중·고 등교 시기방법 5월 초 생활방역 전환 여부 연계해 결정</li> </ul>	<ul style="list-style-type: none"> <li>· 서울시, 코로나19로 위축된 외국인투자기업에 고용 및 교육훈련 보조 '고용유지지원금' 최대 2억 원</li> <li>· 가락강서 농수산물도매시장 2,834개 임대시설료 6개월간 50% 감면</li> <li>· 코로나19 기간 동안 3만여 노인에 맞춤형봉사서비스 제공</li> </ul>
	확진:626 완치:315 사망:2		
'20.04.22.	확진:10,694(+11) 완치:8,277(+64) 사망:238(+1)	<ul style="list-style-type: none"> <li>· 코로나19 경보 두달째 '심각', 정부 '하향 검토 안해'</li> <li>· 중화항체 형성 된 완치자 중 48% 코로나19 양성 반응, 바이러스 체내 잔류 기간 차이 등 추가 연구 진행 예정</li> <li>· <b>생활 속 거리두기 집단방역 기본수칙 공개(2회 환기, 방역관리자 지정 등)</b></li> <li>· 코로나19 대응 국제 방역협력 총괄 TF 운영, 국제사회 협력 요청 체계적 부응</li> </ul>	<ul style="list-style-type: none"> <li>· 서울시, 감염취약 민간 다중이용시설에 비접촉식 체온계 6만5천개 지원</li> <li>· 의료인 한신에 감사하는 블루라이트 캠페인 참여 잇따라</li> </ul>
	확진:628 완치:322 사망:2		
'20.04.23.	확진:10,702(+8) 완치:8,411(+134) 사망:240(+2)	<ul style="list-style-type: none"> <li>· 국내 사망자 240명(4.23.0시), 치명률 2.24%, 대구경북 90.9%, 65세 이상 85.8%</li> <li>· <b>감염병 전담병원 조정 방안 6개 병원(7,500병상) 시·도·위 최소 유지 감축조정</b></li> <li>· 의료인 응원캠페인(#덕분에합시다) 4.16시작 8일째 진행 중 각처 감사존경 이어져</li> <li>· 「감염병 예방 및 관리에 관한 법률」 하위법령 개정안 입법예고                             <ul style="list-style-type: none"> <li>- 감염병 예방관리 및 지원강화, 감염병병원체 관리 안전성 확보, 백신 수급관리 강화 등 기타 사항</li> </ul> </li> </ul>	<ul style="list-style-type: none"> <li>· 서울시, 연매출 2억원 미만 자영업자에 '생존자금' 70만원×2개월 현금지급</li> </ul>
	확진:628 완치:342 사망:2		
'20.04.24.	확진:10,708(+6) 완치:8,501(+90) 사망:240(-)	<ul style="list-style-type: none"> <li>· <b>코로나19 치료제·백신개발 범정부 지원단 본격 가동</b> <ul style="list-style-type: none"> <li>- 치료제·백신개발 동향 점검, 연구 지원을 위한 제도개선 추진 등</li> </ul> </li> <li>· 생활 속 거리 두기 분야별 세부 지침(초안) 공개</li> <li>· 코로나19 등교 대비 학교 방역 준비상황 점검</li> <li>· <b>자가격리 이탈자 관리 강화, 안심밴드 4.27.부터 착용 관리 예정</b></li> </ul>	<ul style="list-style-type: none"> <li>· 서울시, 신천지 유관단체 HWPL 법인설립허가 취소</li> <li>· 서울신용보증재단, 소상공인 15%이상 고리 대출→1.5% 저금리 전환</li> <li>· 서울교통공사, 사랑의 헌혈·농산물 기부로 코로나19 극복 동참</li> </ul>
	확진:628 완치:362 사망:2		

코로나19 발생 현황 및 정부 대응 요약

일자	국내 발생	정부	서울시
'20.04.25.	확진:10,718(+10) 완치:8,635(+134) 사망:240(-) ※미발표	<ul style="list-style-type: none"> <li>· 중대본, 의료진과 방역 관계자들에 예술 통한 '치유(힐링)' 프로그램 제공 계획</li> <li>· 4.11. 1차 귀국한 스페인 귀국 국민 39명, 4.26. 임시생활시설 퇴소 - 4.13. 2차 입국 스페인 귀국 국민 43명, 4.28. 자가격리 조치 해제 예정</li> </ul>	
'20.04.26.	확진:10,728(+10) 완치:8,717(+82) 사망:242(+2) ※미발표	<ul style="list-style-type: none"> <li>· 중대본, 코로나19 정부 대책 실효성 향상 위해 '<b>코로나19 정책 대응 패키지</b>' 홍보 강화 계획 마련 논의</li> <li>· 사회복지시설 방역관리 이행 사항 점검 - 1단계 시설 전체 자체 점검 체크리스트, 2단계 지자체 중 10% 선정 현장점검 실시, 3단계 보건복지부 일부 시설 지자체와 합동점검 5.1.까지 완료</li> </ul>	
'20.04.27.	확진:10,738(+10) 완치:8,764(+47) 사망:243(+1) 확진:629 완치:393 사망:2	<ul style="list-style-type: none"> <li>· 생활속 거리두기 이행 관련 부처별 방역지침 마련, 공공 시설 단계적 운영 재개 계획 마련</li> <li>· 요양병원, 생활시설 등 고위험 집단시설 중 확진자 발생 기관 대상 주2회 주기적 재검 실시 계획</li> </ul>	<ul style="list-style-type: none"> <li>· 박원순 시장, 「제1회 WEA 컨퍼런스:팬데믹과 동아시아」 주제 발표</li> <li>· 서울시민, 감염병 대유행 직후 '실업보다 감염병이 더 위험' 인식(서울서베이)</li> </ul>
'20.04.28.	확진:10,752(+14) 완치:8,854(+90) 사망:244(+1) 확진:633 완치:427 사망:2	<ul style="list-style-type: none"> <li>· <b>코로나19 발생 100일</b>, 중국 유입→신천지, 대구·경북 중심 지역 사회 전파→수도권 집단감염→해외유입 확산</li> <li>· <b>코로나19 대응 국제 방역협력 총괄 TF 1차 회의 개최</b>                      - 국제 방역협력 총괄 T/F 운영계획안 및 「K-방역」주제별 웹세미나(webinar) 시행계획안에 대해 협의하였음</li> <li>· 안심밴드, 자가격리자 안전관리 앱 등 활용 자가격리자 관리 강화</li> <li>· 국민안심병원 시행(2.24.)이후 현재 상급종합병원 29개 포함, 총347개 운영</li> </ul>	<ul style="list-style-type: none"> <li>· 서울시 재난긴급생활비 8 월말까지 사용 연장(4.26. 현재 144만 가구 신청)</li> <li>· 코로나19 피해 예술인 긴급지원 15억 추가 투입</li> <li>· 장애인활동지원사 3만명 방역물품지원</li> </ul>
'20.04.29.	확진:10,761(+9) 완치:8,922(+68) 사망:246(+2) 확진:633 완치:437 사망:2	<ul style="list-style-type: none"> <li>· 재확진 277명(4.28.기준) <b>바이러스 재활성화 불가능</b>, 완치 후 민감도 높은 PCR 검사시 잔재 검출 확률 높아</li> <li>· 확진자 5% 소아·청소년, 신천지 관련 41.6%, 성인보다 증상 경미, 사망하거나 중증 진행한 환자 없었음</li> <li>· <b>연휴기간(4.30.~5.5.) 지자체별 코로나19 대비 특별방역대책 마련</b></li> <li>· 대구·경북 16개 생활치료센터 4.30. 운영 종료(총3,037명 환자 완치)</li> <li>· 코로나19 진단키트 FDA 긴급사용승인 총 4개, 복지부 등 취득 온라인 설명회 개최</li> </ul>	<ul style="list-style-type: none"> <li>· 서울시, <b>코로나19 대응 최신 지침 앱으로 확인, 전국 최초 모바일 서비스</b></li> <li>· 서울어린이대공원, 어린이날 행사 전면 취소</li> </ul>
'20.04.30.	확진:10,765(+4) 완치:9,059(+137) 사망:247(+1) 확진:633 완치:453 사망:2	<ul style="list-style-type: none"> <li>· 신규확진자 4명 모두 해외유입, <b>국내 발생 최초 0명 기록</b></li> <li>· 코로나19 의료진 응원 캠페인 "덕분에 챌린지" 활발히 진행</li> <li>· 황금연휴 기간 관광지 및 인근지역 방역수칙 점검 강화 계획</li> </ul>	<ul style="list-style-type: none"> <li>· 서울시, 코로나19 경제부담 줄이기 위해 기후변화기금 금리 대폭 인하</li> </ul>
'20.05.01.	확진:10,774(+9) 완치:9,072(+13) 사망:248(+1) 확진:634 완치:455 사망:2	<ul style="list-style-type: none"> <li>· 국립문화시설(박물관, 미술관, 도서관) 부분적 운영 재개 계획 발표</li> <li>· 체류 자격 상실한 약39만 외국인 및 노숙인 등 방역관리 방안 발표</li> </ul>	<ul style="list-style-type: none"> <li>· 박원순 시장, 5일 프루야 구 개막 앞두고 경기장 방역 직접 챙겨</li> <li>· 코로나19 지친 시민 응원 위한 '산속영화관;자동차 극장', 온라인 전시 오픈</li> </ul>
'20.05.02.	확진:10,780(+6) 완치:9,123(+51) 사망:250(+2) 확진:635 완치:463 사망:2	<ul style="list-style-type: none"> <li>· 중대본 수도권 일부지역 요양병원 표본 진단검사 결과 모두 음성 - 서울 구로구, 은평구, 경기 성남시, 의정부시, 군포시 등 5개 시군구 전체 요양병원 6,544명. 코로나19 검체취합검사 방법 활용 진단검사 결과 모두 음성판정</li> <li>· 선별진료소 발생 초기 257개소(1.27.), 최대 639개소(3.20.)확대, 운영 축소해 현재 638개소(5.1.)운영 중                      - 코로나19 발생 양상 및 수요 변화에 따라 자동차 이동형, 도보 이동형 등 다양화 운영                      - 향후 운영성과 평가, 포스트 코로나 대비를 위한 사전준비 계획 중</li> </ul>	
'20.05.03.	확진:10,793(+13) 완치:9,183(+60) 사망:250(-) 확진:637 완치:473 사망:2	<ul style="list-style-type: none"> <li>· <b>5일로 사회적 거리두기 종료, 6일부터 생활 속 거리 두기 전환 발표</b>                      - 사회적 거리두기 기간동안 신규 확진자 감소, 집단발생 감소, 방역망 내 관리 비용 안정화                      - 운영중단 공공시설 위험도 고려 방역지침 마련 후 단계적 운영 재개                      - 생활속 거리두기 개인, 집단 방역 기본 수칙 및 보조수칙 발표</li> </ul>	<ul style="list-style-type: none"> <li>· 서울시, 제2회 추경 통해 <b>총2조8,329억원 코로나 대응 긴급지원</b></li> <li>· 5월 어린이날 공원 내 모든 행사 전면 취소</li> <li>· 생계위기 특수고용·프리랜서에 특별지원금 50만원 현금지급</li> </ul>

심각

코로나19 발생 현황 및 정부 대응 요약

일자	국내 발생	정부	서울시
'20.05.04.	확진:10,801(+8) 완치:9,217(+34) 사망:252(+2)	<ul style="list-style-type: none"> <li>· 코로나19 대응 국제 방역협력 총괄 TF 주관 전 세계 보건의료 관계자와 함께 “K-방역 제1차 웹세미나” 개최</li> <li>· 국민대상 생활방역 의견수렴, “아프면 3~4일 쉬는게 제일 어려워”</li> <li>· 중대본 건강보험 선지급제도 5월에서 6월까지, 1개월 연장 추가 지원</li> <li>· 코로나19 장기화 대비 의료이용체계 개선 방안 발표                             <ul style="list-style-type: none"> <li>- 호흡기전담클리닉 지정·운영, 전화상담·처방 운영 개선 등</li> </ul> </li> </ul>	
	확진:637 완치:481 사망:2		
'20.05.05.	확진:10,804(+3) 완치:9,283(+66) 사망:254(+2)	<ul style="list-style-type: none"> <li>· 중대본, 감염병 전담병원 병상운영 조정, 감축 계획 발표                             <ul style="list-style-type: none"> <li>- (4.23.)9개병원 500여개 병상,(4.28.)8개병원 1,200여개 병상 감축</li> <li>- 5월 6일 7개 전담병원 지정해제 등 총 1,725병상 감축 계획</li> </ul> </li> </ul>	
	확진:637 완치:489 사망:2		
'20.05.06.	확진:10,806(+2) 완치:9,333(+50) 사망:255(+1)	<ul style="list-style-type: none"> <li>· 코로나19 치료제·백신 개발기업 애로사항 신속 해결                             <ul style="list-style-type: none"> <li>- 현재 치료제 분야 14개사(社)와 백신 분야 7개사를 중점 지원 후보군으로 설정하여 개발 현황, 기업 지원 수요 등을 파악하여 관리 중임</li> <li>- 코로나19 치료제·백신개발 범정부 지원단은 기업의 어려움을 신속히 해결하기 위해 5월 6일(수)과 7일(목) 보건산업혁신창업센터(서울 중구)에서 코로나19 치료제백신 개발기업 심층 상담을 진행함</li> </ul> </li> </ul>	<ul style="list-style-type: none"> <li>· 박원순 시장, 코로나19 방역협조 요청 천주교, 기독교계 대표와 만남</li> <li>· <b>서울형 생활속 거리두기 발표</b></li> <li>· <b>서울시, 코로나19 대응 노하우 해외공유 사이트 오픈, 방문 2백만부 돌파</b></li> <li>· 서울시, 50인 미만 사업체까지 고용유지지원금 추가지원</li> </ul>
	확진:637 완치:494 사망:2		
'20.05.07.	확진:10,810(+4) 완치:9,419(+86) 사망:256(+1)	<ul style="list-style-type: none"> <li>· <b>용인 66번 확진자 발생</b>, 연휴동안 <b>이태원 클럽 5개 업소 방문</b> 및 수원, 성남, 강원도 등 방문, 전 지역 추가확산 우려</li> <li>· 생활속 거리두기 국민 참여 위한 홍보 적극 진행, 다양한 콘텐츠 개발 계획</li> <li>· 코로나19 보건복지부-질병관리본부 온라인 외신 브리핑 개최                             <ul style="list-style-type: none"> <li>- 외신 브리핑을 통해 우리나라의 코로나19 대응 방역에 관하여 정책과 기술이 어우러진 종합 정보 전 세계 알리</li> </ul> </li> </ul>	<ul style="list-style-type: none"> <li>· 박원순 시장, 콜롬비아 부통령에 코로나19 대응 노하우 공유</li> <li>· 시립 은평병원, 코로나19 극복위한 ‘발달장애아동 및 가족 행동지침’ 안내</li> </ul>
	확진:637 완치:508 사망:2		
'20.05.08.	확진:10,822(+12) 완치:9,484(+65) 사망:256(-)	<ul style="list-style-type: none"> <li>· 이태원 클럽 집단감염 관련 확진자 15명 이상 추가, 총 19명</li> <li>· 중대본 이태원 클럽관련 지방자치단체와 상황 공유 위한 긴급회의 소집</li> <li>· <b>클럽 등 유흥시설 한달간 행정명령 시행(5.8.20시부터)</b></li> <li>· 범정부 지원으로 코로나19 치료제·백신 개발 가속화</li> <li>· 코로나19 상사감시체계 강화 위한 SARI, ARI 감시대상 의료기관 확대 운영</li> <li>· K-방역모델 국제표준화 위한 민간 전문가 협의회 본격 가동</li> <li>· 식문화 개선, 외식문화 개선을 통한 생활 방역 추진 계획 발표</li> </ul>	<ul style="list-style-type: none"> <li>· 휴관했던 63개 문화시설 단계별 운영 재개</li> <li>· 코로나 피해 여행사에 전 국 최초 현금지원 시작</li> <li>· <b>이태원 일대 유흥시설 44개소 긴급점검</b></li> </ul>
	※미발표		
'20.05.09.	확진:10,840(+18) 완치:9,568(+84) 사망:256(-)	<ul style="list-style-type: none"> <li>· 이태원 클럽 집단감염 사태로 인한 확진자, 검사 수요 다시 급증</li> <li>· 지자체별 용인시 확진자 관련 방역조치 실행 점검                             <ul style="list-style-type: none"> <li>- 서울시, 인천시, 강원도, 경기도 중심 용인시 확진자 관련 방역조치 현황 및 계획 점검</li> </ul> </li> <li>· 수도권(서울, 인천, 경기) 코로나19 병상 공동대응체계 구축 계획 마련</li> </ul>	<ul style="list-style-type: none"> <li>· 박원순 시장, <b>서울시내 모든 유흥시설 집합금지 명령 발표</b></li> <li>· 용인66번 확진자 관련 동선 조사, 1,500여명 대상 유선 출입여부 및 동선 확인 등</li> </ul>
	※미발표		
'20.05.10.	확진:10,874(+34) 완치:9,610(+42) 사망:256(-)	<ul style="list-style-type: none"> <li>· 용인시 확진자 관련, 지자체별 유흥시설 합동점검 실시, 접촉자·방문자 신속 진단검사 추진 중, 주말 비상 선별검사체계 지속 유지</li> <li>· 중대본 일반 국민 대상 코로나19 항체가(면역도) 조사 계획 발표</li> <li>· 5.13.~5.29. 권역별 대학 방역 관리 현황 현장 점검 실시</li> </ul>	<ul style="list-style-type: none"> <li>· 서울시민 코로나19 경각심 30~40대 가장 높아, 76.5% 서울시 대응 신뢰, 당면과제 1순위 경제 회복</li> </ul>
	확진:669 완치:541 사망:2		
'20.05.11.	확진:10,909(+35) 완치:9,632(+22) 사망:256(-)	<ul style="list-style-type: none"> <li>· 이태원 클럽 집단감염 86명(5.11.0시), 수도권 79명, 남성 78명, 20대가 58명으로 가장 많아</li> <li>· 이태원 관련 감염확산으로 등교수업 일정 조정, 고3 등교수업 당초 5.13.에서 5.20.로 1주 연기 등</li> <li>· 중대본, 코로나19 지역사회 취약집단 시설 강화 위해 요양병원, 정신병원 진단검사 적용 확대</li> </ul>	<ul style="list-style-type: none"> <li>· <b>서울시 코로나19 이태원 클럽 집단감염 관련 익명 검사도 불사</b>, 유사유흥업소 방역수칙 단속 강화</li> <li>· 서울시, 대중교통 6월 중 혼잡도 회복 예상, ‘생활 속 거리두기’방안 발표 “승객 분산·혼잡시 마스크 필수”</li> </ul>
	확진:690 완치:547 사망:2		

심각

코로나19 발생 현황 및 정부 대응 요약

일자	국내 발생	정부	서울시
'20.05.12.	확진:10,936(+27) 완치:9,670(+38) 사망:258(+2)	<ul style="list-style-type: none"> <li>· 이태원클럽 집단감염 102명(5.12.0시), 첫 환자 보고 엿새 만에 <b>100명 넘어</b>(클럽 방문자 73명, 그 외 29명)</li> <li>· 검사 대상 범위를 확대 일4,000~5,000건 수준 진단 검사 1만 2000건 이상으로 증가(5.11일 4,604건 → 5.12일 12,398건)</li> <li>· 중대본 ARI, SARI 등 호흡기 감염 감시 체계 코로나19 감염 추가, 대상 의료기관 확대 환자 발생 감시</li> <li>· 보건복지부 '20년 상반기 '적극 행정통한 코로나19 방역', '국민 건강 보호', '신속한 경제지원' 등 행정 우수사례 발표</li> <li>· 긴급재난지원금 온라인 신청 첫날 180만7715가구 신청, 서울 40여만 가구, 경기 47만여 가구 등 수도권이 48.1%</li> <li>· (해외)중국 다시 두 자릿수 확진자 증가 비상, 무증상 슈퍼전파자, 우한에서도 다시 집단감염 사례 확인</li> </ul>	<ul style="list-style-type: none"> <li>· <b>용산구 워크스루 선별진료소 개소</b>, 300~400명 진출...익명조사 실시 후 검사건수 2배가량 증가</li> <li>· 서울시 기지국 접촉자 10,905명, 카드이용자 494명 명단 확보, 검사 및 자가격리 통보</li> <li>· 박원순 시장, 포스트 코로나 시대 정책토론회 기조 연설 통해 '표준도시 서울' 만들기 5대 비전 제시</li> </ul>
	확진:703 완치:554 사망:2	<ul style="list-style-type: none"> <li>· 이태원 집단감염 119명(5.13.19시), 서울 확진자 69명, 대다수 확진자 2~30대로 활동반경 넓고 접촉자 많아</li> <li>· 이태원 클럽·주점 9곳 방문자 전수조사, 신용카드 내역 조회, 기지국 접촉자 파악 등 방문자 신속 추적 노력</li> <li>· 코로나19 대응 국제 방역협력 총괄TF 5월 13일 제2차 웹세미나 개최(5.4. 1차 웹세미나 73개국 903명 시청)</li> <li>· 코로나19 감염병 전담의료기관 '손실보상' 신속 지급, '용자지원 확대', '건강 보험 특별 재정지원' 등 추진 결정</li> <li>· 외교부 코로나19 모범 대응 등 국제사회 신뢰 바탕 '유엔 보건안보 우호국 그룹' 출범 주도</li> </ul>	<ul style="list-style-type: none"> <li>· 서울시 3번째 사망자 발생, 82세 남성 3월 완치 후 급성호관중후군으로 숨져</li> <li>· 서울시 익명검사 실시 후 보건소 검사수요 6~10배 폭증(12일 8,343건)</li> <li>· <b>서울시 '무증상 전파' 확산 차단 위해 '선제 검사 위원회' 설치</b>, 풀링 검사 등 해법 찾아갈 계획</li> </ul>
'20.05.13.	확진:10,962(+26) 완치:9,695(+25) 사망:259(+1)	<ul style="list-style-type: none"> <li>· 코로나19 신규 확진 29명(5.14.0시)중 26명 국내발생, 3차 전파 추정 사례보고, 4차, 5차 등 'N차 감염' 연쇄감염 가속 우려</li> <li>· 15개 시도 유흥시설 집합금지, 11개 시도 감염검사 시행, 9개 시도 대인접촉 금지 등 확산 방지 지속 조치</li> <li>· 학부모 불안감 커져, 교육부 이번 주중 방역 당국 분석 지켜보며 다음 주 초 등교 추가 연기 여부 발표</li> <li>· 제3차 비상경제 중대본 회의, '감염병 대응 산업 육성 방안' 발표, 방역·예방, 검사 진단, 치료 등 3단계 산업 육성 계획</li> </ul>	<ul style="list-style-type: none"> <li>· 서울시 4번째 사망자 발생, 61세 남성 3월 완치 후, 세균성 폐렴으로 숨져</li> <li>· 서울시 익명검사 도입 후 검사건수 8배 증가, 누적 검사수 2만4082건, 박원순표 '익명검사' 전국 확대</li> <li>· 서울시 15일부터 학원 1212곳 방역지침 준수 점검</li> </ul>
	확진:714 완치:564 사망:4	<ul style="list-style-type: none"> <li>· 한중·일 보건장관, 코로나19 대응 보건 협력강화 방안 논의</li> <li>· 제7차 건강심, 코로나19 예방관리 및 치료 적극, 선제적 대응 방안 논의</li> <li>· 제4차 생활방역위원회 개최, 코로나19 위험도 평가, 이태원 클럽 관련 방역상황 점검</li> <li>· 코로나19 치료제·백신 개발 등 극복 위한 헬스케어 미래포럼 개최</li> </ul>	<ul style="list-style-type: none"> <li>· 서울시, '코로나 극복 희망 콘서트' 온라인 생중계</li> </ul>
'20.05.14.	확진:10,991(+29) 완치:9,762(+67) 사망:260(+1)	<ul style="list-style-type: none"> <li>· 5.15. 18시 기준, 자가격리자 총 36,926명(국내 발생 5,096명, 해외 입국 31,830명), 안전관리 앱, 안심 밴드 등 ICT 활용 관리 방안 지속 운영</li> <li>· 생활속 거리두기 지속 홍보 및 29,607개소 방역수칙 준수 점검</li> </ul>	<ul style="list-style-type: none"> <li>· 서울시민 1,000명, 이태원 집단감염 '적극검사 명령 적절했다 75%', '익명검사 도움됐다 95.2%'</li> </ul>
	확진:714 완치:564 사망:4	<ul style="list-style-type: none"> <li>· 정부, 2주간 방역관리 상황과 위험도 평가, "이태원 클럽 집단감염 발생했지만, 통제력은 체계가 감당 할 수 있는 범위로 유지되고 있어"</li> <li>- 신규 확진자 1일 평균 18.4명, 치료중 환자 1,000명 이하 감소 등</li> <li>· 지자체 경찰 수위처 합동 전국 유흥시설 8,925개소 심야 특별점검 실시(5.16.)</li> <li>- 6,768개 유흥시설 영업 중지, 위반사실 13건 발견 행정지도 실시</li> <li>· 5.18.부터 약 8주간, 군입대 장병, 입영 전 코로나19 진단</li> </ul>	<ul style="list-style-type: none"> <li>· 서울시 이태원 클럽 관련 방문자 검사 독려, 선별 진료 보장, 위험시설 단속 등 확산 방지 총력</li> <li>· 서울시, 자영업자 생존자금 70만원x2개월 현금지급</li> <li>· 서울시, 모든 장애인 38만 명에 1인 5매씩 마스크 지원</li> </ul>
'20.05.15.	확진:11,018(+27) 완치:9,821(+59) 사망:260(-)	<ul style="list-style-type: none"> <li>· 5.15. 18시 기준, 자가격리자 총 36,926명(국내 발생 5,096명, 해외 입국 31,830명), 안전관리 앱, 안심 밴드 등 ICT 활용 관리 방안 지속 운영</li> <li>· 생활속 거리두기 지속 홍보 및 29,607개소 방역수칙 준수 점검</li> </ul>	<ul style="list-style-type: none"> <li>· 서울시, '코로나 극복 희망 콘서트' 온라인 생중계</li> </ul>
'20.05.16.	확진:725 완치:569 사망:4	<ul style="list-style-type: none"> <li>· 5.15. 18시 기준, 자가격리자 총 36,926명(국내 발생 5,096명, 해외 입국 31,830명), 안전관리 앱, 안심 밴드 등 ICT 활용 관리 방안 지속 운영</li> <li>· 생활속 거리두기 지속 홍보 및 29,607개소 방역수칙 준수 점검</li> </ul>	<ul style="list-style-type: none"> <li>· 서울시, '코로나 극복 희망 콘서트' 온라인 생중계</li> </ul>
	확진:11,037(+19) 완치:9,851(+30) 사망:262(+2)	<ul style="list-style-type: none"> <li>· 정부, 2주간 방역관리 상황과 위험도 평가, "이태원 클럽 집단감염 발생했지만, 통제력은 체계가 감당 할 수 있는 범위로 유지되고 있어"</li> <li>- 신규 확진자 1일 평균 18.4명, 치료중 환자 1,000명 이하 감소 등</li> <li>· 지자체 경찰 수위처 합동 전국 유흥시설 8,925개소 심야 특별점검 실시(5.16.)</li> <li>- 6,768개 유흥시설 영업 중지, 위반사실 13건 발견 행정지도 실시</li> <li>· 5.18.부터 약 8주간, 군입대 장병, 입영 전 코로나19 진단</li> </ul>	<ul style="list-style-type: none"> <li>· 서울시, '코로나 극복 희망 콘서트' 온라인 생중계</li> </ul>
'20.05.17.	확진:11,050(+13) 완치:9,888(+37) 사망:262(-)	<ul style="list-style-type: none"> <li>· 5.15. 18시 기준, 자가격리자 총 36,926명(국내 발생 5,096명, 해외 입국 31,830명), 안전관리 앱, 안심 밴드 등 ICT 활용 관리 방안 지속 운영</li> <li>· 생활속 거리두기 지속 홍보 및 29,607개소 방역수칙 준수 점검</li> </ul>	<ul style="list-style-type: none"> <li>· 서울시, '코로나 극복 희망 콘서트' 온라인 생중계</li> </ul>
	확진:714 완치:564 사망:4	<ul style="list-style-type: none"> <li>· 정부, 2주간 방역관리 상황과 위험도 평가, "이태원 클럽 집단감염 발생했지만, 통제력은 체계가 감당 할 수 있는 범위로 유지되고 있어"</li> <li>- 신규 확진자 1일 평균 18.4명, 치료중 환자 1,000명 이하 감소 등</li> <li>· 지자체 경찰 수위처 합동 전국 유흥시설 8,925개소 심야 특별점검 실시(5.16.)</li> <li>- 6,768개 유흥시설 영업 중지, 위반사실 13건 발견 행정지도 실시</li> <li>· 5.18.부터 약 8주간, 군입대 장병, 입영 전 코로나19 진단</li> </ul>	<ul style="list-style-type: none"> <li>· 서울시, '코로나 극복 희망 콘서트' 온라인 생중계</li> </ul>
'20.05.18.	확진:11,065(+15) 완치:9,904(+16) 사망:263(+1)	<ul style="list-style-type: none"> <li>· 자가격리자 35,707명(5.17.18시), 무단이탈 사례 현재까지 총408건</li> <li>· 문 대통령 WHO 최고 의결기관 세계보건총회 기조연설, "코로나 백신·치료제 인류 공공재...공평한 보급을"</li> <li>· 재양성 확인 사례 447건 분석, 재감염 사례없어, 감시 중단 결정</li> <li>· 해외입국자 집결하는 광명역 '종합정보센터' 설치, 수송정보 파악, 제공</li> <li>· 생활속 거리두기 지속 홍보·보완, 공공시설 단계적 개장</li> </ul>	<ul style="list-style-type: none"> <li>· 서울시 이태원 클럽 관련 방문자 검사 독려, 선별 진료 보장, 위험시설 단속 등 확산 방지 총력</li> <li>· 서울시, 자영업자 생존자금 70만원x2개월 현금지급</li> <li>· 서울시, 모든 장애인 38만 명에 1인 5매씩 마스크 지원</li> </ul>
	확진:736 완치:579 사망:4	<ul style="list-style-type: none"> <li>· 자가격리자 35,707명(5.17.18시), 무단이탈 사례 현재까지 총408건</li> <li>· 문 대통령 WHO 최고 의결기관 세계보건총회 기조연설, "코로나 백신·치료제 인류 공공재...공평한 보급을"</li> <li>· 재양성 확인 사례 447건 분석, 재감염 사례없어, 감시 중단 결정</li> <li>· 해외입국자 집결하는 광명역 '종합정보센터' 설치, 수송정보 파악, 제공</li> <li>· 생활속 거리두기 지속 홍보·보완, 공공시설 단계적 개장</li> </ul>	<ul style="list-style-type: none"> <li>· 서울시 이태원 클럽 관련 방문자 검사 독려, 선별 진료 보장, 위험시설 단속 등 확산 방지 총력</li> <li>· 서울시, 자영업자 생존자금 70만원x2개월 현금지급</li> <li>· 서울시, 모든 장애인 38만 명에 1인 5매씩 마스크 지원</li> </ul>



코로나19 발생 현황 및 정부 대응 요약

일자	국내 발생	정부	서울시
'20.05.19.	확진:11,078(+13) 완치:9,938(+34) 사망:263(-)	<ul style="list-style-type: none"> <li>· 용인 강남병원 방사선사 코로나19 확진 '병원 폐쇄', <b>삼성서울병원 간호사 4명 확진</b>, 병원발 집단감염 우려</li> <li>· 정부 밀폐도, 밀집도 등 위험지표 기준 시설 위험도 평가에 따른 방역 수칙 차등 적용, 고위험시설 핵심방역수칙 마련 및 실효성 제고</li> <li>· 코로나19 79일간 5차례 연기 끝에...20일 고3 첫 등교</li> <li>· 교육부, 코로나19 의심 증상 모든 학생 선별진료소 무료 전수조사, 등교 후 증상자 별도관리 후 선별진료소 이송</li> </ul>	<ul style="list-style-type: none"> <li>· 서울시, '포스트 코로나' 새로운 서울 준비, 서울시민의회 3천명 시민과 100일 토론</li> <li>· <b>서울시, 민생경제 살리기 6차 특단의 조치, 4대 제조업 3천만 원 긴급지원</b></li> </ul>
	확진:750 완치:587 사망:4		
'20.05.20.	확진:11,110(+32) 완치:10,066(+128) 사망:263(-)	<ul style="list-style-type: none"> <li>· 이태원 클럽발 코로나 환자 196명, 클럽 방문 95명, 접촉자 101명 중 3차 전파자 25명, 4차 전파자 4명</li> <li>· 삼성서울병원 검사 1,207명 중 641명 '음성'...555명 결과 대기, 접촉자 124명 자가격리, 1083명 능동감시중</li> <li>· 국회 행정안전위원회 안전한 대한민국 만드는 근간마련, '재난 및 안전관리 기본법 일부개정법률안' 의결</li> <li>· 고3 등교 첫날부터 확진자 발생, 인천·안성 75개 학교 귀가조치 또는 등교 중지, 추후 등교 여부 결정</li> </ul>	<ul style="list-style-type: none"> <li>· <b>삼성서울병원 합동상황반 운영(5.18.~)</b>, 본관3층 수술장 폐쇄 및 긴급방역, 철저한 역학조사 실시</li> <li>· 서울시, 지자체 최초 공공의과대학 설립 추진, <b>'감염병 대응 세계 표준 도시'</b> 위한 공공보건의료체계 획기적 강화</li> </ul>
	확진:753 완치:592 사망:4		
'20.05.21.	확진:11,122(+12) 완치:10,135(+69) 사망:264(+1)	<ul style="list-style-type: none"> <li>· 이태원발 코로나 15일 만에 200명 넘어, 무증상 감염자 등으로 인한 n차 감염 지속예상, 추적 어려워</li> <li>· 고3 등교 첫날 전국 출석률 95.2%, 결석 2만여명, 다음주 예정대로 초중고 등교개학 실시 할 것</li> <li>· 방대본 코로나19 전파 규모 확인 위한 인구면역도 조사 실시, 항체 형성률 높지 않을 것(뉴욕 21.2%, 스페인 5% 등)</li> <li>· 지방재정법 등 개정안 통과, 칸막이로 적용만했던 지자체 특별회계 예비비 6조원 '코로나19' 활용 가능</li> </ul>	<ul style="list-style-type: none"> <li>· 서울시 재난긴급생활비 마감, 233만 가구 신청, 유통, 요식 등 '생계형 소비'에 79%쓰여</li> <li>· 서울시, 도심권 종로구에 '재난대응 컨트롤타워' 2024년 개소</li> </ul>
	확진:756 완치:596 사망:4		
'20.05.22.	확진:11,142(+20) 완치:10,162(+27) 사망:264(-)	<ul style="list-style-type: none"> <li>· 고위험시설(유흥·감성주점, 헌팅포차, 노래연습장, 단란주점 등 9개시설) 핵심방역수칙 마련, 이행방안 논의</li> <li>- 6가지 위험지표(밀폐도, 밀집도, 활동도, 군집도, 지속도, 관리도) 기준 시설 위험도 평가, 각 시설을 고·중·저위험시설로 구분</li> <li>· 국립중앙의료원 음압격리병상 30개 추가, 상시 중앙감염병병원 운영</li> </ul>	<ul style="list-style-type: none"> <li>· 서울시, 569개 <b>코인노래 연습장 집합금지 행정명령</b></li> </ul>
	확진:759 완치:599 사망:4		
'20.05.24.	확진:11,190(+25) 완치:10,213(+19) 사망:266(+2)	<ul style="list-style-type: none"> <li>· 2주간(5.10.~23.) 방역관리 상황 및 위험도 평가, 산발적 전파 지속</li> <li>- 일평균 확진자수 23.2명, 집단발생 5건, 감염경로 불명 비율 6.8%, 방역망 내 관리 비율 80% 미만</li> <li>- 통제수준 하에 있으나 산발적 전파 지속 되고 있어, 지역확산 차단에 총력</li> <li>· <b>역학조사 출입자 명부 정확성 위해 '전자출입명부' 도입(삼각 및 경계 한시 운영)</b></li> <li>· 코로나19 재유행 대비 중증고위험군 환자 긴급 치료병상 확충 사업 진행</li> <li>- 지출비용보전형: 설치운영 과정에서 지출 한 시설과 장비비 지원</li> <li>- 병동형: 병상확보 위해 음압병상 확충 의료기관에 시설비 및 장비비 지원</li> <li>· 생활 속 거리두기 이행 상황 지속 점검, 자가격리자 지속 관리</li> </ul>	
	확진:775 완치:607 사망:4		
'20.05.25.	확진:11,206(+16) 완치:10,226(+13) 사망:267(+1)	<ul style="list-style-type: none"> <li>· 2주간 위험도 평가, 신규확진자 늘었지만, 생활속 거리두기 단계 조정 하지 않을 것, 대응 가능 범위 판단</li> <li>· 교육부, 감염 우려 높은 지역 등교 인원 2/3 넘지 않도록 강력 권고</li> <li>· <b>교통분야 방역 강화</b>, 대중교통 이용 시 반드시 마스크 착용해야, 버스와 택시는 26일, 비행기는 27일부터</li> <li>· 정부 포스트 코로나 대응 위해 3차 추경 및 '21년 예산 대규모 편성 예정</li> </ul>	<ul style="list-style-type: none"> <li>· 서울시, 주말동안 유흥시설 808개소 점검 및 단속</li> </ul>
	확진:776 완치:607 사망:4		
'20.05.26.	확진:11,225(+19) 완치:10,275(+49) 사망:269(+2)	<ul style="list-style-type: none"> <li>· 서울·인천·경기도 등 이태원 클럽 관련 추가 확진자 방역 상황 지속 관리</li> <li>· 이태원발 56차 감염사례 무더기 발생, <b>쿠방 물류센터 감염자 등 산발적 전파 지속</b></li> <li>· 어린이 괴질 의심사례 두 건 신고 돼, 방역당국 정밀조사 진행</li> <li>· 정부, 코로나19 대응 K-방역 기술 수출 위한 TF 구성, 본격 가동 예정</li> </ul>	<ul style="list-style-type: none"> <li>· 서울시, 소상공인·자영업자 폐업 및 재창업 컨설팅 돕는 <b>'소상공인 재기 지원사업' 대폭 확대</b>, 전년 대비 약 40% 급증</li> </ul>
	확진:792 완치:614 사망:4		
'20.05.27.	확진:11,265(+40) 완치:10,295(+20) 사망:269(-)	<ul style="list-style-type: none"> <li>· 생활 속 거리두기 세부지침 '에어컨 사용 기준' 등 현장에 맞게 추가개정</li> <li>· 오식문화 개선 우수사례 발굴, 우수 음식점 100개소 선정 등 각지역 전파 예방</li> <li>· 국제 방역협력 총괄TF 중남미 등 세계 대상 '제3차 K-방역 웹세미나' 개최</li> <li>· 교육부, 2차 개혁(5.27.) 총 20,902개 기관 중 561개(2.7%) 등교수업일 조정</li> </ul>	<ul style="list-style-type: none"> <li>· 서울시 13개구 즉각대응반 파견, 역학조사 및 현장 지원</li> <li>· 이태원 클럽 관련, 강서구 (미술학원·유치원), 삼성서울병원 관련 집중 대응</li> <li>· 고위험시설 현장점검 지속 실시</li> </ul>
	확진:807 완치:618 사망:4		

코로나19 발생 현황 및 정부 대응 요약

일자	국내 발생	정부	서울시
'20.05.28.	확진:11,344(+79) 원차:10,340(+45) 사망:269(-)	<ul style="list-style-type: none"> <li>· <b>부천 구방 관련 확진자 82명(5.28. 11시)</b>, 근무자 및 방문객 4156명 전수조사</li> <li>· 서울 중구 콜센터 8명 누적 확진, 동일 층 직원 등 110명 자기격리 및 검사</li> <li>· <b>정부 2주간(-6.14.) 수도권 지역 방역 집중 강화, 공공시설 운영 전면 중단</b></li> <li>· 부차발 코로나19 확산 속 838개교 등교 중지 수도권 등교수업 여부 긴급대책 논의</li> <li>· 식약처 '코로나19 치료제 개발 시 고려사항 지침 개정·발간...임상 촉진하는 취지</li> </ul>	<ul style="list-style-type: none"> <li>· 서울시 "무증상→집단감염 선제적 차단" 학교 기숙사 입소자, <b>일반인 선제검사 공개모집</b> 등 추진 계획</li> <li>· 박원순 시장 스탠포드대 화상 미팅 요청 응답, KS 방역 공유</li> </ul>
	확진:828 원차:621 사망:4		
'20.05.29.	확진:11,402(+58) 원차:10,363(+23) 사망:269(-)	<ul style="list-style-type: none"> <li>· 코로나19 등 감염병 대비 17개 의료기관 대상, 음압병실 83개 확충</li> <li>· 6.1.까지 유통기업 물류센터 32개소 점검(관계부처-지자체)</li> <li>· 감염병전담병원 손실보상 2차 개산금 지급(66개 병원, 1,308억원)</li> <li>· 6.1.부터 어린이집 휴원 해제, 수도권(서울·인천·경기) 휴원 연장</li> </ul>	<ul style="list-style-type: none"> <li>· 서울시, 자영업자 생존자금(70만원x2개월) 접수 사흘만에 23만명 넘어</li> </ul>
	확진:846 원차:623 사망:4		
'20.05.31.	확진:11,468(+27) 원차:10,405(+7) 사망:270(+1)	<ul style="list-style-type: none"> <li>· 2주간 방역 및 위험도 평가, 일평균 신규확진자 18.4→28.9명, 집단발생 1→12건, 감염 경로 불명 비율 증가(7.4%)</li> <li>· 전국 물류시설 4,361개소 대상 전방위적 방역 점검 실시</li> <li>· 노동자 밀집도 높은 콜센터, IT산업, 육가공업, 전자부품 조립업 등 사업장 1,750개소 방역관리 강화</li> <li>· 헌팅포차, 유흥주점, 노래연습장 등 총 8개 시설 고위험시설 선정, 방역수칙 마련 및 전자출입명부 도입 예정</li> </ul>	<ul style="list-style-type: none"> <li>· 서울시, 관내 기숙사 입소 학생 6,207명·영어유치원 종사자 595명 대상으로 코로나19 <b>선제검사 본격 추진</b></li> </ul>
	확진:861 원차:627 사망:4		
'20.06.01.	확진:11,503(+35) 원차:10,422(+17) 사망:271(+1)	<ul style="list-style-type: none"> <li>· 전국 267개소 해수욕장 개장 대비 감염병 예방 및 확산 방지 지침 배포</li> <li>· 자기격리 총 37,812명(5.31.), 해외 입국 격리자 28,924명, 국내 발생 8,888명</li> </ul>	<ul style="list-style-type: none"> <li>· 서울시 개학에 따른 유증상 학생교직원 8,950명 검사, 7명 확진(미취학 2명, 초 2명, 중 2명, 고 1명)</li> </ul>
	확진:863 원차:627 사망:4		
'20.06.02.	확진:11,541(+38) 원차:10,446(+24) 사망:272(+1)	<ul style="list-style-type: none"> <li>· 신규확진자 38명 중 수도권서 36명, 서울·경기·인천 위험시설 점검</li> <li>· <b>인천 개척교회 확진자 24명</b> 중 17명(71%) 무증상 종교모임 등 연쇄 전파 지속</li> <li>· 전자출입명부 17개 시설 대상 사법사업(6.1.~6.7.), 6.10.부터 고위험시설 본격 도입</li> <li>· 무급휴직자에 월 50만원씩 150만원 지원 고용보험법 시행령 국무회의 통과</li> </ul>	<ul style="list-style-type: none"> <li>· 서울시 'CAC 글로벌 서밋 2020' 3일차(6.3.) 세계 도시 방역책임자들과 대응 논의</li> <li>· 취약계층 지원을 위한 『함내래 서울 나눔 캠페인』 시작</li> </ul>
	확진:878 원차:638 사망:4		
'20.06.03.	확진:11,590(+49) 원차:10,467(+21) 사망:273(+1)	<ul style="list-style-type: none"> <li>· 코로나19 대응과 한국판 뉴딜을 위한 보건복지부 추경정 예산(안) 1조542억 원 편성</li> <li>· 코로나 치료제, 백신 개발 임상시험 1,000억원 이상 긴급 지원</li> <li>· 코로나19 대응을 위한 '방역관리자 업무 안내' 마련·배포</li> <li>· 물놀이형 유원시설 개장에 따른 '생활속 거리두기 세부지침 마련'</li> </ul>	<ul style="list-style-type: none"> <li>· 서울시 최대 3천만원 제조업체 '긴급수출자금' 5일 접수 시작</li> <li>· 서울시 남산생활치료센터, '서울유스호스텔'에 개소</li> </ul>
	확진:896 원차:639 사망:4		
'20.06.04.	확진:11,629(+39) 원차:10,499(+32) 사망:273(-)	<ul style="list-style-type: none"> <li>· <b>서울 리치웨이</b>, 총 10명 확진자 나와, 현재 총 199명 검사 진행중</li> <li>· 「감염병 예방 및 관리에 관한 법률」 하위법령 공포</li> <li>- (1)진단검사 거부자 신고 절차, 정보공개 기준 등 마련, (2)고위험병원체 취급 관리 강화 등을 골자로 함</li> <li>· 코로나19 수도권 병상 공동활용 모의훈련 시행</li> <li>- 통합환자 분류, 병상배정, 중증환자 이송 등 협력체계 구축</li> <li>· 일본 '청' 승격에도 인력(907명→746명), 예산(8171억원→6689억원)감소, 전문성 등 확보 후속작업 필요</li> </ul>	<ul style="list-style-type: none"> <li>· 기숙사 선제적 검사 1일차, 4개 고 1,275명 검사 완료</li> <li>· 박원순 시장 '총, 균, 쇠 저자 재러드 다이아몬드 교수와 '코로나 이후 사회 대전환' 대담</li> <li>· 영세 소상공인 대상 '자영업자 생존자금' 1차 지급...9,073개소 64억원</li> </ul>
	확진:916 원차:644 사망:4		
'20.06.05.	확진:11,668(+39) 원차:10,506(+7) 사망:273(-)	<ul style="list-style-type: none"> <li>· 리치웨이 무더기 확진, 누적 확진 29명(6.5.12시), 대부분이 60~70대</li> <li>· 수도권 개척교회 확진자 총 73명(6.5.0시), 소모임 연기 또는 비대면 진행 당부</li> <li>· 수도권 코로나19 재생산지수 1.9로 상승, '깜깜이' 환자 비율 9.7%(6.5.)</li> <li>· 음식점 등 식품 취급시설 종사자 마스크 착용 의무화</li> <li>· 기재부, 긴급복지지원제도 확대 후 일평균 집행액 62.4% 증가(일8억7천만원)</li> <li>· 통기성 높은 비말차단 마스크 개시, 성능은 KF55와 KF80 사이</li> </ul>	<ul style="list-style-type: none"> <li>· 박원순 시장, 'CAC 글로벌 서밋 2020' 5일간 대장정, 도시간 협업체 설립, 서울선언문 등 성과와 과제 정리</li> <li>· '소규모 제조업 긴급 사업비 지원' 6.5.부터 신청, 예산 200억원</li> </ul>
	확진:929 원차:645 사망:4		
'20.06.07.	확진:11,776(+57) 원차:10,552(+21) 사망:273(-)	<ul style="list-style-type: none"> <li>· 2주간 방역 및 위험도 평가, 일평균 신규확진자 23.2→39.6명, 집단발생 5→19건, 감염환자 비율 증가(8.7%)</li> <li>· 방문·다단계 판매업 집중 점검(6.8.~6.19.)</li> </ul>	
	※미발표		
'20.06.08.	확진:11,814(+38) 원차:10,563(+11) 사망:273(-)	<ul style="list-style-type: none"> <li>· 신규확진 38명 중 수도권 33명, 클럽, 물류센터, 교회, 방판업체, 탁구장 집단발생</li> <li>· 중대본, 물리적 거리 1m 유지 시 코로나19 감염 위험 약82% 감소, 마스크 착용시 85% 이상 줄일 수 있어</li> <li>· 정부, 코로나19 장기화 대비 검체채취 키트 비축 관리, 35만개 별도 확보, 비상상황 대비할 계획</li> </ul>	<ul style="list-style-type: none"> <li>· <b>서울민선7기 무증상자 코로나19 무료 검사</b> 주 최대 1,000명</li> <li>· 서울시 '포스트코로나 대비 3회 추경(안) 2조 2330원 편성</li> <li>· 문화예술계 긴급지원 2탄, 총 50억원 투입</li> </ul>
	확진:997 원차:651 사망:4		

심각

코로나19 발생 현황 및 정부 대응 요약

일자	국내 발생	정부	서울시
'20.06.09.	확진:11,852(+38) 완치:10,589(+26) 사망:274(+1)	<ul style="list-style-type: none"> <li>· 6월 신규확진자 349명 중 303명 <b>수도권 발생(6.9.0시)</b>, 연쇄감염 지속시 <b>대유행 우려</b></li> <li>· 방역 방해 수칙 위반 시 신속 수사, 엄정한 처리, 구상권 청구 등 강도높은 대응</li> <li>· 생활치료센터 운영 100일(3.2.~) 총29개소, 4,915명 입소, 3,955명 완치 성과</li> <li>· 감염병 확산 취약한 식문화개선 '음식 덜어 먹기', '위생적 수저 관리', '마스크 쓰기'</li> <li>· 코로나19 'K-방역 정책 및 기술 전 세계 공유'한 제5차 웹세미나 개최(6.10.)</li> <li>· (해외)WHO 코로나19 일 13만6000건 확진 75% 아메리카, 남아시아·아프리카</li> <li>· (해외)뉴질랜드세계 최초 종식 선언, 강력한 수준의 봉쇄 조치가 방역 성공 요인</li> <li>· (해외)UC버클리 연구진, 코로나19 억제 정책 효과 분석, 사회적 거리두기 등 없었다면 한국 10명 중 7명 감염</li> </ul>	<ul style="list-style-type: none"> <li>· 서울시, 코로나19 피해청년 등 5천명에 <b>'청년월세 지원'</b>, 월 20만원 최장 10개월</li> <li>· '50+프리랜서 비대면 역량 강화 프로젝트' 진행(200만 원 활동비 지원, 교육 등)</li> </ul>
	확진:1,019 완치:664 사망:4	<ul style="list-style-type: none"> <li>· <b>QR코드 활용 '전자출입명부' 전국 고위험시설 도입</b></li> <li>· 확진자 동선 정보 내 방문 업소 정보삭제(14일 지난 동선정보)</li> <li>· 복지부, 영국, 미국, 일본 등 12개 보건 장관급 화상원탁회의, 코로나19 대응 디지털 기술 활용 경험 공유</li> <li>· 정부, 코로나19로 2개월 연속 수출 20% 이상 감소, 어려움 겪고 있는 수출기업 지원 위한 2000억원 추가 투입</li> <li>· '2020년 특별 여행주간' 일정 연기 및 기간 축소 결정</li> </ul>	<ul style="list-style-type: none"> <li>· 서울시, 자치구 선별진료소 '글로벌월' 지원...의료진·검사자 동선·공간분리</li> <li>· 서울시 포스트코로나 유망 <b>스타트업 지원, 3대 육성 전략에 1,750억 원 투자</b></li> </ul>
'20.06.10.	확진:11,902(+50) 완치:10,611(+22) 사망:276(+2)	<ul style="list-style-type: none"> <li>· 연구진단기기 개발 위해 업계 등에 코로나19 양성 검체 1천700건 분양</li> <li>· 정부, K방역 모델 세계 표준화 로드맵 발표                             <ul style="list-style-type: none"> <li>- '검사·확진→역학·추적→격리·치료' 3T(Test-Trace-Treat) 체계화</li> </ul> </li> <li>· 교육부, 고3 대입 학생부종합전형에 코로나19 피해사항 삽입                             <ul style="list-style-type: none"> <li>- 학교 폐쇄 여부, 등교중지 기간, 온라인 학습 기간 등</li> </ul> </li> </ul>	<ul style="list-style-type: none"> <li>· 서울시 '자영업자 생존자금' 35만건 심사완료, 15일부터 방문접수 시작                             <ul style="list-style-type: none"> <li>- 영세 소상공인 140만명(2개월) 지원</li> </ul> </li> </ul>
	확진:1,029 완치:666 사망:4	<ul style="list-style-type: none"> <li>· 리치웨이 관련 23명 추가 확진, 총 139명                             <ul style="list-style-type: none"> <li>- 서울 78, 경기 39, 인천 18 등, 65세 이상 44.6%, 수도권 집단발생 8건</li> </ul> </li> <li>· <b>중대본 수도권 방역 강화, 신규확진 한자릿수 될때까지 무기한 연장</b> <ul style="list-style-type: none"> <li>- 수도권 방역강화에도 이동량 전 주 대비 96%수준으로 변화 없어</li> </ul> </li> <li>· 복지부 코로나19 보건·방역 분야 예산 상반기 집행 87.7%                             <ul style="list-style-type: none"> <li>- 장기화 대비 예산 전용, 추가편성 등 적극 대응</li> </ul> </li> <li>· 교육부, 수도권 유·초·중·고 '교내 밀집도 최소화' 지침 연장</li> <li>· 코로나19 연말까지 치료제 개발 목표, 완치자 혈액 확보 시급</li> </ul>	<ul style="list-style-type: none"> <li>· 도봉 데이케어센터 누적 확진자 14명</li> <li>· 서울시 전체 주야간보호시설 휴관 및 가족돌봄 권고</li> </ul>
'20.06.11.	확진:11,947(+45) 완치:10,654(+43) 사망:276(-) 확진:1,048 완치:675 사망:4	<ul style="list-style-type: none"> <li>· 신규확진자 618명 중 <b>깜깜이 환자 63명(10.2%)</b>, 지역집단발생 438명, 이중 90% 수도권 발생</li> <li>· 리치웨이 누적 확진자 169명, 사업장 및 종교·요양·운동시설 연쇄감염 지속</li> <li>· 주간 방역 및 위험도 평가, 일평균 신규확진자 28.9→43.6명                             <ul style="list-style-type: none"> <li>- 집단발생 16→10건, 감염경로 불명 7.4→9.2%, 방역망 내 관리비율 80% 미만</li> </ul> </li> <li>· 양성→음성, 위양성(가짜 양성) 사례 잇따라 발생, 검사체계 신뢰성 조사 착수</li> <li>· 질병관리청 승격 준비, 당·정·청 국립보건연구원 청 소속기관 존치 결정</li> <li>· 2월말 전화 상담 및 처방 한시적 허용 후 현재까지 36만6천건(5.31.기준)</li> </ul>	<ul style="list-style-type: none"> <li>· 서울시, 유흥시설 '집합금지→집합제한 명령', 미이행시 고발, 구상권청구</li> <li>· 대형학원 1100개소 점검완료</li> <li>· 중소학원 700개소 점검중</li> <li>· 금주 일반시민 1000여명 선제적 검사예정</li> </ul>
	확진:1,073 완치:680 사망:4	<ul style="list-style-type: none"> <li>· 리치웨이 누적확진 172명(서울 92, 경기 52, 인천 21 등), 쿠팡 물류센터 152명(경기 67, 인천 61, 서울 21)</li> <li>· 식약처 공적마스크(KF마스크) 구매수량 주당 1인 3매→10매로 확대, 의무공급량 60%→50% 낮춰(6.18.부터)</li> <li>· 코로나 재유행 대비 의료자원 신속동원 근거 마련, 방역 수칙 위반시 처벌 강화 방안 중심 법 개정 준비</li> <li>· 코로나 어린이 환자 평균 10.38일 입원으로 성인 대비 절반 수준(성인 23~24일), 연령 비례 입원기간 증가</li> <li>· (해외)뉴질랜드 종식선언 후 봉쇄조치 완화 일주일만에 신규확진자 발생, 누적확진자 1506명, 사망자 22명</li> </ul>	<ul style="list-style-type: none"> <li>· 서울산업진흥원, 뉴욕 브루클린에 중소기업 진출과 판로 개척을 위한 코로나19 방역 제품 수출 지원</li> </ul>
'20.06.12.	확진:12,003(+56) 완치:10,669(+15) 사망:277(+1)	<ul style="list-style-type: none"> <li>· 리치웨이 관련 23명 추가 확진, 총 139명                             <ul style="list-style-type: none"> <li>- 서울 78, 경기 39, 인천 18 등, 65세 이상 44.6%, 수도권 집단발생 8건</li> </ul> </li> <li>· <b>중대본 수도권 방역 강화, 신규확진 한자릿수 될때까지 무기한 연장</b> <ul style="list-style-type: none"> <li>- 수도권 방역강화에도 이동량 전 주 대비 96%수준으로 변화 없어</li> </ul> </li> <li>· 복지부 코로나19 보건·방역 분야 예산 상반기 집행 87.7%                             <ul style="list-style-type: none"> <li>- 장기화 대비 예산 전용, 추가편성 등 적극 대응</li> </ul> </li> <li>· 교육부, 수도권 유·초·중·고 '교내 밀집도 최소화' 지침 연장</li> <li>· 코로나19 연말까지 치료제 개발 목표, 완치자 혈액 확보 시급</li> </ul>	<ul style="list-style-type: none"> <li>· 도봉 데이케어센터 누적 확진자 14명</li> <li>· 서울시 전체 주야간보호시설 휴관 및 가족돌봄 권고</li> </ul>
	확진:1,073 완치:680 사망:4	<ul style="list-style-type: none"> <li>· 리치웨이 관련 23명 추가 확진, 총 139명                             <ul style="list-style-type: none"> <li>- 서울 78, 경기 39, 인천 18 등, 65세 이상 44.6%, 수도권 집단발생 8건</li> </ul> </li> <li>· <b>중대본 수도권 방역 강화, 신규확진 한자릿수 될때까지 무기한 연장</b> <ul style="list-style-type: none"> <li>- 수도권 방역강화에도 이동량 전 주 대비 96%수준으로 변화 없어</li> </ul> </li> <li>· 복지부 코로나19 보건·방역 분야 예산 상반기 집행 87.7%                             <ul style="list-style-type: none"> <li>- 장기화 대비 예산 전용, 추가편성 등 적극 대응</li> </ul> </li> <li>· 교육부, 수도권 유·초·중·고 '교내 밀집도 최소화' 지침 연장</li> <li>· 코로나19 연말까지 치료제 개발 목표, 완치자 혈액 확보 시급</li> </ul>	<ul style="list-style-type: none"> <li>· 도봉 데이케어센터 누적 확진자 14명</li> <li>· 서울시 전체 주야간보호시설 휴관 및 가족돌봄 권고</li> </ul>
'20.06.15.	확진:12,121(+37) 완치:10,730(+12) 사망:277(-)	<ul style="list-style-type: none"> <li>· 신규확진자 618명 중 <b>깜깜이 환자 63명(10.2%)</b>, 지역집단발생 438명, 이중 90% 수도권 발생</li> <li>· 리치웨이 누적 확진자 169명, 사업장 및 종교·요양·운동시설 연쇄감염 지속</li> <li>· 주간 방역 및 위험도 평가, 일평균 신규확진자 28.9→43.6명                             <ul style="list-style-type: none"> <li>- 집단발생 16→10건, 감염경로 불명 7.4→9.2%, 방역망 내 관리비율 80% 미만</li> </ul> </li> <li>· 양성→음성, 위양성(가짜 양성) 사례 잇따라 발생, 검사체계 신뢰성 조사 착수</li> <li>· 질병관리청 승격 준비, 당·정·청 국립보건연구원 청 소속기관 존치 결정</li> <li>· 2월말 전화 상담 및 처방 한시적 허용 후 현재까지 36만6천건(5.31.기준)</li> </ul>	<ul style="list-style-type: none"> <li>· 서울시, 유흥시설 '집합금지→집합제한 명령', 미이행시 고발, 구상권청구</li> <li>· 대형학원 1100개소 점검완료</li> <li>· 중소학원 700개소 점검중</li> <li>· 금주 일반시민 1000여명 선제적 검사예정</li> </ul>
	확진:1,120 완치:689 사망:4	<ul style="list-style-type: none"> <li>· 리치웨이 누적확진 172명(서울 92, 경기 52, 인천 21 등), 쿠팡 물류센터 152명(경기 67, 인천 61, 서울 21)</li> <li>· 식약처 공적마스크(KF마스크) 구매수량 주당 1인 3매→10매로 확대, 의무공급량 60%→50% 낮춰(6.18.부터)</li> <li>· 코로나 재유행 대비 의료자원 신속동원 근거 마련, 방역 수칙 위반시 처벌 강화 방안 중심 법 개정 준비</li> <li>· 코로나 어린이 환자 평균 10.38일 입원으로 성인 대비 절반 수준(성인 23~24일), 연령 비례 입원기간 증가</li> <li>· (해외)뉴질랜드 종식선언 후 봉쇄조치 완화 일주일만에 신규확진자 발생, 누적확진자 1506명, 사망자 22명</li> </ul>	<ul style="list-style-type: none"> <li>· 서울산업진흥원, 뉴욕 브루클린에 중소기업 진출과 판로 개척을 위한 코로나19 방역 제품 수출 지원</li> </ul>
'20.06.16.	확진:12,155(+34) 완치:10,760(+30) 사망:278(+1)	<ul style="list-style-type: none"> <li>· 리치웨이 누적확진 172명(서울 92, 경기 52, 인천 21 등), 쿠팡 물류센터 152명(경기 67, 인천 61, 서울 21)</li> <li>· 식약처 공적마스크(KF마스크) 구매수량 주당 1인 3매→10매로 확대, 의무공급량 60%→50% 낮춰(6.18.부터)</li> <li>· 코로나 재유행 대비 의료자원 신속동원 근거 마련, 방역 수칙 위반시 처벌 강화 방안 중심 법 개정 준비</li> <li>· 코로나 어린이 환자 평균 10.38일 입원으로 성인 대비 절반 수준(성인 23~24일), 연령 비례 입원기간 증가</li> <li>· (해외)뉴질랜드 종식선언 후 봉쇄조치 완화 일주일만에 신규확진자 발생, 누적확진자 1506명, 사망자 22명</li> </ul>	<ul style="list-style-type: none"> <li>· 서울산업진흥원, 뉴욕 브루클린에 중소기업 진출과 판로 개척을 위한 코로나19 방역 제품 수출 지원</li> </ul>
	확진:1,132 완치:703 사망:4	<ul style="list-style-type: none"> <li>· 리치웨이 누적확진 172명(서울 92, 경기 52, 인천 21 등), 쿠팡 물류센터 152명(경기 67, 인천 61, 서울 21)</li> <li>· 식약처 공적마스크(KF마스크) 구매수량 주당 1인 3매→10매로 확대, 의무공급량 60%→50% 낮춰(6.18.부터)</li> <li>· 코로나 재유행 대비 의료자원 신속동원 근거 마련, 방역 수칙 위반시 처벌 강화 방안 중심 법 개정 준비</li> <li>· 코로나 어린이 환자 평균 10.38일 입원으로 성인 대비 절반 수준(성인 23~24일), 연령 비례 입원기간 증가</li> <li>· (해외)뉴질랜드 종식선언 후 봉쇄조치 완화 일주일만에 신규확진자 발생, 누적확진자 1506명, 사망자 22명</li> </ul>	<ul style="list-style-type: none"> <li>· 서울산업진흥원, 뉴욕 브루클린에 중소기업 진출과 판로 개척을 위한 코로나19 방역 제품 수출 지원</li> </ul>

\*보건복지부 질병관리본부 및 서울시 공식 보도자료, 현황자료 기반 작성/ 확진자 전국 및 서울시(회색영역)

\*전국 확진자 괄호 내 증감수치는 전날 대비로 작성 됨

\*서울시 확진자 및 완치자 수는 공식 보도자료 발표일 기준 기입(미발표일 미기입), 발표 시간에 따라 당일 최종 확진자 수와 차이 있을 수 있음

#### ● 발생·치료 현황

- [경기 의왕시 롯데제과 물류센터 관련 4명 추가 확진\(조선일보\)](#)
- [서울 시청역 안전요원 확진자 늘어 총 5명… “직원·청소원 감염 없어”\(조선일보\)](#)
- [송파구 롯데택배 확진자 발생 엿새째… 접촉자 5명 검사 안 받아\(조선일보\)](#)
- ["취약시설 집합금지 등 적극적 조치" ...신규 환자 49명\(YTN\)](#)
- [전국 곳곳에서 방글라데시 입국자 7명 확진\(조선일보\)](#)
- [대전·충남 코로나 확산세 지속…닷새 동안 확진자 27명 발생\(조선일보\)](#)
- [코로나19 확진자 방글라데시 유학생 접촉자는 18명 확인\(머니투데이\)](#)
- [방글라데시 입국 노동자, 전북 23번째 코로나19 확진\(경향신문\)](#)
- [정부 "최근 확진자 중 50대 이상 55%… 하루 평균 43.4명 감염"\(조선일보\)](#)
- [정부서울청사 조리사 모두 코로나 '음성'...식당 정상운영 예정\(중앙일보\)](#)
- [입원환자 12명, 13일째 확진자 0명-경북 코로나 상황 '이상무'\(중앙일보\)](#)
- [제주서 방글라데시 유학생 3명 코로나 확진\(YTN\)](#)
- ["확진자 다녀간 온천 이용했다"...충남 공주 60대 여성 코로나 확진\(조선일보\)](#)

#### ● 정책대응

##### [정치/경제]

- [기간산업 중소·중견협력사에 5조원 지원한다\(헤럴드경제\)](#)
- [경기도, 코로나 피해 농가 돕는 '착한소비 운동' 농산물 판매 20억 돌파\(아시아경제\)](#)

##### [사회/문화]

- [등교수업 중단 학교 1곳 늘어 20곳...수도권 16곳\(YTN\)](#)
- [교육부 “등록금 반환, 稅지원 없다”…대학들 ‘날벼락’\(헤럴드경제\)](#)

##### [생활/방역]

- [5월 이후 식당 4건·주점 6건 집단감염 발생…정은경 "모임 자제해달라"\(조선일보\)](#)
- [최기영 장관 "코로나 치료제 빠르면 두달 내, 백신은..."\(머니투데이\)](#)
- [대전 '강화된 방역조치' 아직은 아냐…코로나 사각지대 선제 점검\(머니투데이\)](#)
- [코로나19, 수도권에서 전국 확산되나\(내일신문\)](#)
- [서울시, 한강공원 물놀이장 개장 연기…수도권 코로나19 여파\(중앙일보\)](#)
- [정부 “전국 물류시설 4361곳 점검…거리두기·장비 소독 미흡”\(조선일보\)](#)
- [丁총리 "기업들, 여름휴가 특정시기 사람 몰리지 않게 해 달라"\(조선일보\)](#)

#### ● 사회현안

##### [정치/경제]

- ["정규직 임금인상분,비정규직 지원"\(내일신문\)](#)
- ['脫한국'도 멈춰세운 코로나…韓 해외직접투자 8분기 만에 감소\(매일경제\)](#)

## [사회/문화]

- [한남3, 코로나19에도 21일 시공사 선정 총회 연다\(아시아경제\)](#)
- [이번엔 '대학 등록금 반환' 한목소리...통합·정의 "정부, 귀 기울여야"\(매일경제\)](#)
- [코로나 직격탄 맞은 호텔롯데, 16년만에 명예퇴직 실시\(한국경제\)](#)
- [與 '대학 등록금 반환' 대학별 지원으로 방향 잡았다\(헤럴드경제\)](#)
- ['코로나·감정노동' 이중고 겪는 콜센터 직원들\(아시아경제\)](#)
- [인턴 승무원에 웨이팅계일까지 등장... '무한 대기중'인 코로나發 고용불안\(헤럴드경제\)](#)

## [생활/방역]

- [휴메딕스 '코로나19 항원 진단키트' 전세계 공급 나선다\(중앙일보\)](#)
- [대전 심상찮다...방판→병원→찜질방 꼬리무는 감염\(조선일보\)](#)
- [천렵, 코로나19 신속 항체 진단키트 출시\(머니투데이\)](#)
- [코인노래방 "룸살롱도 영업하는데 왜 우리는"...난감한 서울시\(한겨레\)](#)
- [대전 다단계발\(發\) 코로나 찜질방에 이어 요양병원으로 번지나?\(중앙일보\)](#)
- ["코로나19 전국 대유행 대비"...'강화된 방역' 전국 확대되나?\(YTN\)](#)

## ● 국제현황

- [中, 연어 탓하더니...이번엔 "수도꼭지 밑서 고기 씻지 말라"\(중앙일보\)](#)
- [뒤늦게 코로나앱 내놓는 일본...'제2의 아베 마스크' 되나\(중앙일보\)](#)
- [트럼프 또 "中, 경쟁국 망치려 코로나 퍼뜨렸다"...EU도 가세\(중앙일보\)](#)
- [코로나 재확산에도 클럽·라이브하우스까지 영업 시작한 도쿄\(매일경제\)](#)
- [美 인종차별 항의시위서 코로나 감염 적어...1.8% 내외\(세계일보\)](#)
- [코로나 컨트롤타워 '백악관 TF'가 안보인다\(헤럴드경제\)](#)
- [EU "베이징 코로나, 유럽에서 갔다는 근거 없어"\(한국경제\)](#)

## ● 연구현황

- [WHO 수석과학자 "올해 내 코로나 백신 1~2개 개발 전망"\(경향신문\)](#)
- [여름 폭염 비웃는 독한 코로나...기온 87도는 돼야 죽는다\(중앙일보\)](#)

## ● 오피니언

- [상병수당이라는 사회적 백신 만들자\(내일신문\)](#)
- [커지는 코로나 2차유행 우려, 선제적 비상조치 마련할 때\(헤럴드경제\)](#)
- [수도권발 전국 집단감염 위험, 소규모 모임도 자제하자\(서울신문\)](#)
- ['눈먼 돈' 실업급여와 받지도 못하는 코로나 용역비\(조선일보\)](#)

# [붙임1] 고위험 시설별 핵심 방역수칙

구분	사업주·종사자 수칙	이용자 수칙
헌팅포차, 감성주점	<ul style="list-style-type: none"> <li>출입자 명부 관리(4주 보관 후 폐기)                             <ul style="list-style-type: none"> <li>- 전자출입명부 설치(본사업 시작 시)</li> <li>- 수기명부 비치(이용자가 수기명부 작성 시 성명, 전화번호, 신분증 확인)</li> </ul> </li> <li>출입자 증상 확인 및 최근 2주 사이 해외여행력 있는 사람, 유증상자, 고위험군 출입금지(대장 작성)</li> <li>사업주·종사자 마스크 착용</li> <li>1일 2회 종사자 증상확인 및 유증상자 퇴근조치(대장작성)</li> <li>방역관리자 지정</li> <li>영업 전/후 등 최소 2회 이상 시설 소독 및 환기(대장작성)</li> </ul>	<ul style="list-style-type: none"> <li>전자출입명부 인증 또는 수기출입명부 작성(수기명부 작성 시 본인의 성명, 전화번호 정확히 기재, 신분증 제시)</li> <li>증상확인 협조 및 유증상자 등 출입금지</li> <li>마스크 착용(음식물 섭취 시 제외)</li> <li>이용자 간 2m(최소 1m) 이상 간격 유지</li> </ul>
유흥주점(클럽, 룸살롱 등), 콜라텍	<ul style="list-style-type: none"> <li>* 문 손잡이, 난간 등 특히 손이 자주 닿는 장소 및 물건</li> <li>시설 외부에서 줄 서는 경우 2m(최소 1m) 거리 유지</li> <li>시설 내 이용자 간 2m(최소 1m) 이상 간격 유지</li> <li>출입구 및 시설 내 각처에 손 소독제 비치</li> </ul>	
단란주점	<ul style="list-style-type: none"> <li>출입자 명부 관리(4주 보관 후 폐기)                             <ul style="list-style-type: none"> <li>- 전자출입명부 설치(본사업 시작 시)</li> <li>- 수기명부 비치(이용자가 수기명부 작성 시 성명, 전화번호, 신분증 확인)</li> </ul> </li> <li>출입자 증상 확인 및 유증상자 등 출입 제한</li> <li>사업주·종사자 마스크 착용</li> <li>1일 1회 이상 종사자 증상확인 및 유증상자 퇴근조치(대장작성)</li> <li>방역관리자 지정</li> <li>영업 전/후 시설소독(대장작성)</li> <li>손님이 이용한 룸은 분무기 등으로 물을 뿌린 후 문을 닫고, 30분 뒤 소독 실시 후 재사용(대장작성)</li> </ul>	
노래연습장	<ul style="list-style-type: none"> <li>출입자 명부 관리(4주 보관 후 폐기)                             <ul style="list-style-type: none"> <li>- 전자출입명부 설치(본사업 시작 시)</li> <li>- 수기명부 비치(이용자가 수기명부 작성 시 성명, 전화번호, 신분증 확인)</li> </ul> </li> <li>출입자 증상 확인 및 유증상자 등 출입 제한</li> <li>사업주·종사자 마스크 착용</li> <li>1일 1회 이상 종사자 증상확인 및 유증상자 퇴근조치(대장작성)</li> <li>방역관리자 지정</li> <li>공연 전/후 시설소독(대장작성)</li> <li>공원이 이용한 룸은 분무기 등으로 물을 뿌린 후 문을 닫고, 30분 뒤 소독 실시 후 재사용(대장작성)</li> </ul>	<ul style="list-style-type: none"> <li>전자출입명부 인증 또는 수기출입명부 작성(수기명부 작성 시 본인의 성명, 전화번호 정확히 기재, 신분증 제시)</li> <li>증상확인 협조, 유증상자 등 출입금지</li> <li>마스크 착용(노래 부르지 않는 경우 착용)</li> </ul>
고위험시설	<ul style="list-style-type: none"> <li>출입자 명부 관리(4주 보관 후 폐기)                             <ul style="list-style-type: none"> <li>- 전자출입명부 설치(본사업 시작 시)</li> <li>- 수기명부 비치(이용자가 수기명부 작성 시 성명, 전화번호, 신분증 확인)</li> </ul> </li> <li>출입자 증상 확인 및 유증상자 등 출입 제한</li> <li>사업주·종사자 마스크 착용</li> <li>1일 1회 이상 종사자 증상확인 및 유증상자 퇴근조치(대장작성)</li> <li>방역관리자 지정</li> <li>공연 전/후 시설소독(대장작성)</li> <li>시설 내 이용자 간 2m(최소 1m) 이상 간격 유지</li> </ul>	<ul style="list-style-type: none"> <li>전자출입명부 인증 또는 수기출입명부 작성(수기명부 작성 시 본인의 성명, 전화번호 정확히 기재, 신분증 제시)</li> <li>증상확인 협조, 유증상자 등 출입금지</li> <li>마스크 착용</li> </ul>
실내 스탠딩 공연장	<ul style="list-style-type: none"> <li>출입자 명부 관리(4주 보관 후 폐기)                             <ul style="list-style-type: none"> <li>- 전자출입명부 설치(본사업 시작 시)</li> <li>- 수기명부 비치(이용자가 수기명부 작성 시 성명, 전화번호, 신분증 확인)</li> </ul> </li> <li>출입자 증상 확인 및 유증상자 등 출입 제한</li> <li>사업주·종사자 마스크 착용</li> <li>1일 1회 이상 종사자 증상확인 및 유증상자 퇴근조치(대장작성)</li> <li>방역관리자 지정</li> <li>수업 전/후 시설소독(대장작성)</li> <li>1일 1회 샤워실·탈의실 등 소독(대장 작성)</li> <li>시설 내 이용자 간 2m(최소 1m) 이상 간격 유지</li> </ul>	<ul style="list-style-type: none"> <li>전자출입명부 인증 또는 수기출입명부 작성(수기명부 작성 시 본인의 성명, 전화번호 정확히 기재, 신분증 제시)</li> <li>증상확인 협조, 유증상자 등 출입금지</li> <li>마스크 착용</li> </ul>

# [붙임2] 서울시 국민안심병원 현황

2020. 6. 17. 기준

연번	자치구	기관명	신청유형	전화번호
1	1	강남구 강남베드로병원	외래진료	02-1544-7522
2	2	강남구 강남차병원	외래진료	02-3468-3000
3	3	강남구 나누리병원	외래진료	1688-9797
4	4	강남구 리본한방병원	외래진료	02-546-1358
5	5	강남구 연세대학교강남세브란스병원	외래진료 및 입원	02-2019-2114
6	6	강남구 우리들병원	외래진료	02-513-8000
7	7	강남구 자생한방병원	외래진료	1577-0007
8	8	강남구 하나이비인후과병원	외래진료	02-6925-1111
9	1	강동구 강동경희대학교병원	외래진료 및 입원	02-440-8114
10	2	강동구 강동성심병원	외래진료	1588-4100
11	3	강동구 남기세병원	외래진료	1577-2533
12	4	강동구 중앙보훈병원	외래진료 및 입원	02-2225-1111
13	1	강서구 나누리병원	외래진료	1688-9797
14	2	강서구 이화여자대학교서울병원	외래진료 및 입원	1522-7000
15	1	관악구 심장병원	외래진료	02-1588-3330
16	2	관악구 에이치플러스양지병원	외래진료	02-1877-8875
17	1	광진구 건국대학교병원	외래진료 및 입원	02-1588-1533
18	2	광진구 해민병원	외래진료	02-2049-9000
19	1	구로구 고려대학교구로병원	외래진료 및 입원	02-2626-1114
20	2	구로구 구로성심병원	외래진료	02-2067-1500
21	3	구로구 우리아이들병원	외래진료	02-858-0100
22	1	금천구 희명병원	외래진료 및 입원	02-804-0002
23	1	노원구 노원을지대학교병원	외래진료	02-970-8000
24	2	노원구 인제대학교 상계백병원	외래진료	02-950-1114
25	3	노원구 한국원자력의학원원자력병원	외래진료	02-970-2114
26	1	도봉구 바로선병원	외래진료	1666-5853
27	2	도봉구 한일병원	외래진료 및 입원	02-901-3114
28	1	동대문구 경희대학교병원	외래진료 및 입원	02-958-8114
29	2	동대문구 삼육서울병원	외래진료 및 입원	02-1577-3675
30	3	동대문구 서울성심병원	외래진료	02-966-1616
31	4	동대문구 코리아병원	외래진료	02-2281-9999
32	1	동작구 더본병원	외래진료	02-587-2299
33	2	동작구 서울특별시보라매병원	외래진료	02-870-2114
34	3	동작구 중앙대학교병원	외래진료 및 입원	02-6299-1114
35	1	서대문구 동신병원	외래진료	02-396-9161
36	2	서대문구 연세대학교 신촌세브란스병원	외래진료 및 입원	02-1599-1004
37	1	서초구 가톨릭대학교 서울성모병원	외래진료 및 입원	02-1588-1511
38	1	성동구 한양대학교병원	외래진료 및 입원	02-2290-8114
39	1	성북구 고려대학교안암병원	외래진료 및 입원	02-920-5114
40	2	성북구 서울척병원	외래진료	1599-0033
41	3	성북구 성북우리아이들병원	외래진료	02-912-0100
42	1	송파구 경찰병원	외래진료	02-3400-1114
43	2	송파구 서울병원	외래진료	02-405-8501
44	1	양천구 메디힐병원	외래진료	02-2604-7551
45	2	양천구 이화여자대학교목동병원	외래진료 및 입원	02-2650-5114
46	3	양천구 홍익병원	외래진료	02-2693-5555
47	1	영등포구 가톨릭대학교 여의도성모병원	외래진료 및 입원	1661-7575
48	2	영등포구 대림성모병원	외래진료	02-829-9000
49	3	영등포구 명지성모병원	외래진료	1899-1475
50	4	영등포구 새길병원	외래진료	02-1522-0075
51	5	영등포구 성애병원	외래진료	1811-8114
52	6	영등포구 영등포병원	외래진료	02-2632-0013~8
53	7	영등포구 한림대학교 강남성심병원	외래진료 및 입원	02-829-5114
54	1	용산구 순천향대학교부속서울병원	외래진료 및 입원	02-709-9114
55	1	은평구 본서부병원	외래진료	02-3156-5000
56	2	은평구 은평성모병원	외래진료 및 입원	1811-7755
57	3	은평구 청구성심병원	외래진료	02-353-5511~9
58	1	종로구 강북삼성병원	외래진료 및 입원	02-2001-2001
59	2	종로구 서울대학교병원	외래진료 및 입원	02-1588-5700
60	3	종로구 서울적십자병원	외래진료	02-2002-8000
61	4	종로구 세란병원	외래진료	02-737-0181
62	1	중구 국립중앙의료원	외래진료	02-2260-7114
63	2	중구 인제대학교 서울백병원	외래진료	02-2270-0114
64	1	중랑구 녹색병원	외래진료	02-490-2000
65	2	중랑구 동부제일병원	외래진료	02-437-5011
66	3	중랑구 서울의료원	외래진료 및 입원	02-2276-7000
<b>총합</b>	<b>23개 자치구</b>	<b>66개소</b>	<b>외래 43개소 / 외래 및 입원 23개소</b>	

\* 출처 : 617. 보건복지부, 질병관리본부, 코로나바이러스감염증-19(COVID-19) 마이크로페이지 ([https://www.mohw.go.kr/react/popup\\_200128.html](https://www.mohw.go.kr/react/popup_200128.html))

연번	자치구	선별진료소	전화번호	연번	자치구	선별진료소	전화번호
1	강남구	강남구보건소*	02-3423-5555	36	서초구	서울특별시 어린이병원*	02-570-8000
2	강남구	삼성서울병원*	02-3410-2114	37	성동구	성동구보건소*	02-2286-7172
3	강남구	연세대학교의과대학 강남세브란스병원*	02-2019-3114	38	성동구	한양대학교병원*	02-2290-8114
4	강동구	강동경희대학교의대병원*	02-440-7000	39	성동구	성동군자의원*	02-499-7785
5	강동구	강동구보건소*	02-3425-8565	40	성북구	성북구보건소*	02-2241-6022
6	강동구	한국보훈복지의료공단 중앙보훈병원*	02-2225-1114	41	성북구	(학)고려대학교의과대학 부속병원(안암병원)*	02-1577-0083
7	강북구	강북구보건소*	02-901-7706 02-901-7704	42	송파구	송파구보건소*	02-2147-3478-9
8	강서구	강서구보건소*	02-2600-5868	43	송파구	재단법인아산사회복지재단 서울아산병원*	02-3010-3114
9	강서구	이화여자대학교의과대학부속 서울병원*	02-1522-7000	44	송파구	경찰병원(야간 및 주말 미운영)*	02-3400-1114
10	관악구	관악구보건소*	02-879-7131	45	양천구	양천구보건소*	02-2620-3856
11	관악구	에이치플러스양지병원*	02-1877-8875	46	양천구	서울특별시 서남병원*	02-1566-6688
12	광진구	광진구보건소*	02-450-1937	47	양천구	이화여자대학교의과대학 부속목동병원*	02-1666-5000
13	광진구	광진구보건소 자양보건지소	02-450-7090	48	양천구	홍익병원*	02-2600-0620
14	광진구	건국대학교병원*	02-1588-1533	49	영등포구	영등포구보건소*	02-2670-4953
15	구로구	구로구보건소*	02-860-2013-5	50	영등포구	한림대학교강남성심병원*	02-829-5114
16	구로구	고려대학교의과대학부속구로병원*	02-2626-1114	51	영등포구	기톨릭대학교 여의도성모병원*	02-1661-7575
17	구로구	구로성심병원*	02-2067-1500	52	영등포구	성애의료재단성애병원*	02-840-7114
18	금천구	금천구보건소*	02-2627-2717	53	영등포구	명지성모병원	02-829-7800
19	금천구	희명병원*	02-2219-7231	54	용산구	용산구보건소*	02-2199-8378-9
20	노원구	노원구보건소*	02-2116-4342-4	55	용산구	순천향대학교 부속 서울병원*	02-709-9114
21	노원구	노원을지대학교병원*	02-970-8000	56	은평구	은평구보건소*	02-351-8640
22	노원구	인제대학교상계백병원*	02-950-1114	57	은평구	서울특별시립 서북병원*	02-3156-3022
23	도봉구	도봉구보건소*	02-2091-4483	58	은평구	서울특별시 은평병원*	02-300-8060
24	동대문구	동대문구보건소*	02-2127-4283	59	은평구	기톨릭대학교 은평성모병원*	02-958-2114
25	동대문구	경희대학교병원*	02-958-8114	60	은평구	청구성심병원*	02-383-0129
26	동대문구	삼육서울병원*	02-1577-3675	61	종로구	종로구보건소*	02-2148-3557
27	동대문구	서울특별시동부병원*	02-920-9118-9	62	종로구	강북성심병원*	02-2001-2001
28	동대문구	서울성심병원*	02-966-1616	63	종로구	서울직업병원*	02-2002-8650
29	동작구	동작구보건소*	02-820-9465	64	종로구	서울지구병원*	02-397-2018
30	동작구	보리매병원*	02-870-2114	65	중구	인제대학교 서울백병원*	02-2270-0114
31	마포구	마포구보건소*	02-3153-9004-7	66	중구	중구보건소*	02-3396-5181
32	서대문구	서대문구보건소*	02-330-8726	67	중랑구	중랑구보건소*	02-2094-0800
33	서대문구	학교법인연세대학교 의과대학세브란스병원*	02-1599-1004	68	중랑구	서울의료원*	02-2276-8333
34	서초구	서초구보건소*	02-2155-8093	69	강서구	이대서울병원	드라이브스루 선별진료소
35	서초구	학교법인가톨릭학원 기톨릭대학교 서울성모병원*	02-1588-1511				

\* 검체채취 가능

\* 출처 : 6.13. 보건복지부, 질병관리본부, 코로나바이러스감염증-19(COVID-19) 마이크로페이지([http://www.mohw.go.kr/react/popup\\_200128\\_3.html](http://www.mohw.go.kr/react/popup_200128_3.html))