

서울시 THE DAILY NEWS REVIEW - 77

(2020년 6월 15일 월요일)

코로나19 대응 주요 소식

발행일 2020.6.15.

발행처 서울시 공공보건의료재단 · 서울시 감염병관리지원단

발행인 김창보 · 최재필

홈페이지 www.seoulhealth.kr · www.scdc.or.kr

- 코로나19 국내 37명 추가 확진으로 총 12,121명, 서울시 신규 확진자 9명 발생으로 총 1,129명
- 세계 확진자수 7,826,409명(치명률 5.52%), 전일대비 1.69% 증가(인도네시아 2.79%, 필리핀 2.44% 등)
- 이달 신규확진자 618명 중 감감이 환자 63명(10.2%), 지역집단발생 438명, 이중 90% 수도권에서 나와
- 라치웨이 누적 확진자 169명(서울 92, 경기 50, 인천 21 등), 사업장 및 종교·요양·운동시설 집단감염 꼬리 이어
- 서울 롯데백화 동남권물류센터 확진자 발생(6.13.), 같은 날 근무했던 159명 자가격리 및 진단검사 실시
- 주간 방역 및 위험도 평가, 일평균 신규확진자 28.9→43.6명, 특정지역 50명 넘어서면 의료자원 부담 될 수 있어
- 서울시 룬살롱 등 일반유희시설 '강화된 방역수칙 적용한 집합제한 명령'(6.15.18시), 마 행사 고발 구상권청구
- 서울시 대형학원 1100개소 점검완료 중소학원 700개소 점검중, 금주 일반시민 1000여명 선제적 검사예정
- 양성→음성 위양성(7짜 양성) 사례 잇따라 발생, 검사체계 신뢰성 논란 불어쳐, 병대본 등 적극 조사 예정
- 문대통령 '질병관리청 승격 준비 만전' 당부, 당·정·청 국립보건연구원 청 소속기관 존치로 역량 극대화
- 복지부, 2월말 전화 상담 및 처방 한시적 허용 후 현재까지 36만6천건(5.31.기준), 비대면의료 확대 불가피

1. 발생 현황

신종 코로나바이러스감염증-19 상황판

	확진환자 현황			검사 현황 ⁴⁾			자가격리자 현황		
	확진자	사망자	격리해제	검사건수	검사중	결과음성	계	감시중	감시해제
서울시 ¹⁾	1,129	4	703	239,947	8,696	231,251	95,344	12,515	82,829
전 국 ²⁾	12,121	277	10,730	1,093,598	20,793	1,072,805	-	-	-
전 세계 ³⁾	7,914,866	433,472	3,778,083	-	-	-	-	-	-

1) 서울시의 경우, '서울시 코로나19 발생동향' '20.06.15. 18시 기준

2) 전국의 경우, '질병관리본부' '20.06.15. 00시 기준

3) 전 세계의 경우, '2019-nCoV Global Cases (by Johns Hopkins CSSE)' '20.06.15. 15시 기준

4) 의사환자 및 조사대상 유증상자의 코로나19 검사 실시 현황

● 서울시 신규 확진환자 9명(6.14. 1명, 6.15. 8명), 누적 확진환자는 총 1,129명

- 입원(격리)환자 422명, 격리해제 703명 / 질병관리본부 공식발표 확진환자 수는 1,120명(6.15.0시 기준)
- 6월 15일 00시 기준, 우리나라 사망자는 총 277명으로 치명률은 2.29%이며, 서울시 사망자 4명

● 서울시 확진환자 구성 (2020.6.15. 18시 기준)

※ 확진일자는 서울시 기준이며, 추후 조정될 수 있음

확진일자	계	해외 접촉 추정	이태원 클럽 관련	부천시 쿠팡 관련	KB 보험 관련	리치 웨이 관련	양천구 운동 시설	요양 시설 관련	용인 형제 관련	삼성 화재 관련	교회 관련 1)	학원 관련 2)	확진자 접촉	조사 중	기타 3)
6월 15일(월)	8	-	-	-	-	3	-	1	-	-	2	-	-	2	-
6월 14일(일)	7	2	-	-	-	-	-	1	-	-	-	-	-	4	-
6월 13일(토)	12	-	-	-	-	5	2	-	-	-	1	1	-	3	-
6월 12일(금)	30	-	-	-	-	6	1	14	-	-	2	-	-	7	-
6월 11일(목)	25	1	-	1	1	17	1	1	-	-	-	-	-	3	-
6월 10일(수)	19	1	-	1	-	12	1	1	-	-	-	-	-	3	-
6월 9일(화)	14	-	-	1	-	7	3	-	-	-	-	-	-	3	-
6월 8일(월)	17	1	-	-	1	9	3	-	-	-	1	-	-	2	-
6월 7일(일)	17	-	-	-	-	2	8	-	-	-	2	-	-	5	-
6월 6일(토)	29	-	3	-	-	5	12	-	2	-	2	-	1	4	-
6월 5일(금)	27	-	2	-	-	12	6	-	1	1	2	-	1	2	-
6월 4일(목)	14	-	-	-	-	7	1	-	1	1	2	-	-	2	-
6월 3일(수)	15	-	-	2	-	3	-	-	-	1	6	-	-	3	-
6월 2일(화)	20	3	-	-	3	1	-	-	-	1	7	-	-	2	3
6월 1일(월)	14	1	1	-	-	-	-	-	-	-	7	1	-	2	2
5월 31일(일)	1	1	-	-	-	-	-	-	-	-	-	-	-	-	-
5월 30일(토)	6	1	-	-	-	-	-	-	-	-	1	3	-	1	-
5월 29일(금)	9	2	-	-	-	-	-	-	-	-	4	1	-	2	-
5월 28일(목)	19	1	2	4	5	-	-	-	-	-	4	2	-	1	-
5월 27일(수)	24	2	4	11	2	-	-	-	-	-	2	-	-	3	-
5월 26일(화)	20	-	9	4	1	-	-	-	-	-	3	-	-	3	-

- 1) 교회관련: 수도권 개척교회, 강남구 동인교회, 원여성경연구회, 한국대학생 선교회, 안양군포 목회자 등 관련
- 2) 학원관련: 연아나 뉴스클래스, 영등포 학원 관련
- 3) 기타: 삼성서울병원 관련, 서초구 가족 관련

● 서울시 주요 발생 원인별 현황 (2020.6.15. 18시 기준)

(단위: 명)

소계	해외 접촉 관련	이태원 클럽 관련	리치 웨이 관련	부천시 쿠팡 관련	KB 보험 관련	수도권 개척교회 관련	양천구 운동시설 관련	용인 형제 관련	강남구 동인교회 관련	원여성경 연구회 관련	한양대 신교회 관련	도봉구 요양시설 관련	서초구 가족 관련	삼성 화재 관련	구로구 콰터 관련	타시도 확진자 접촉자	기타
1,129	288	139	92	24	13	30	38	4	6	6	7	18	5	4	98	32	325

※ 역학조사서 기반 1차 분류된 것으로, 진행사항에 따라 변경 가능, 기타는 산발 사례 또는 조사 중 포함

● 서울시 자치구별 확진환자 발생 현황

- 6월 15일 18시 기준, 서울시 전체 확진자는 총 1,129명임(거주지 기준으로 강남78, 관악76, 구로72, 강서69, 양천65, 영등포51, 송파51, 서초49, 용산48, 성동47, 동작46, 은평44, 도봉38, 노원37, 동대문35, 서대문33, 강동33, 성북31, 마포31, 금천29, 중랑27, 강북23, 종로21, 광진15, 중구10, 기타70(타시도 이관))

서울시 자치구별 코로나19 확진환자 분포 현황

(단위: 명)

구분	종로	중구	용산	성동	광진	동대문	중랑	성북	강북	도봉	노원	은평	서대문	마포	양천	강서	구로	금천	영등포	동작	관악	서초	강남	송파	강동	기타	계
누계	21	10	48	47	15	35	27	31	23	38	37	44	33	31	65	69	72	29	51	46	76	49	78	51	33	70	1,129
6/15			2						1		1	2					1	1		1							9

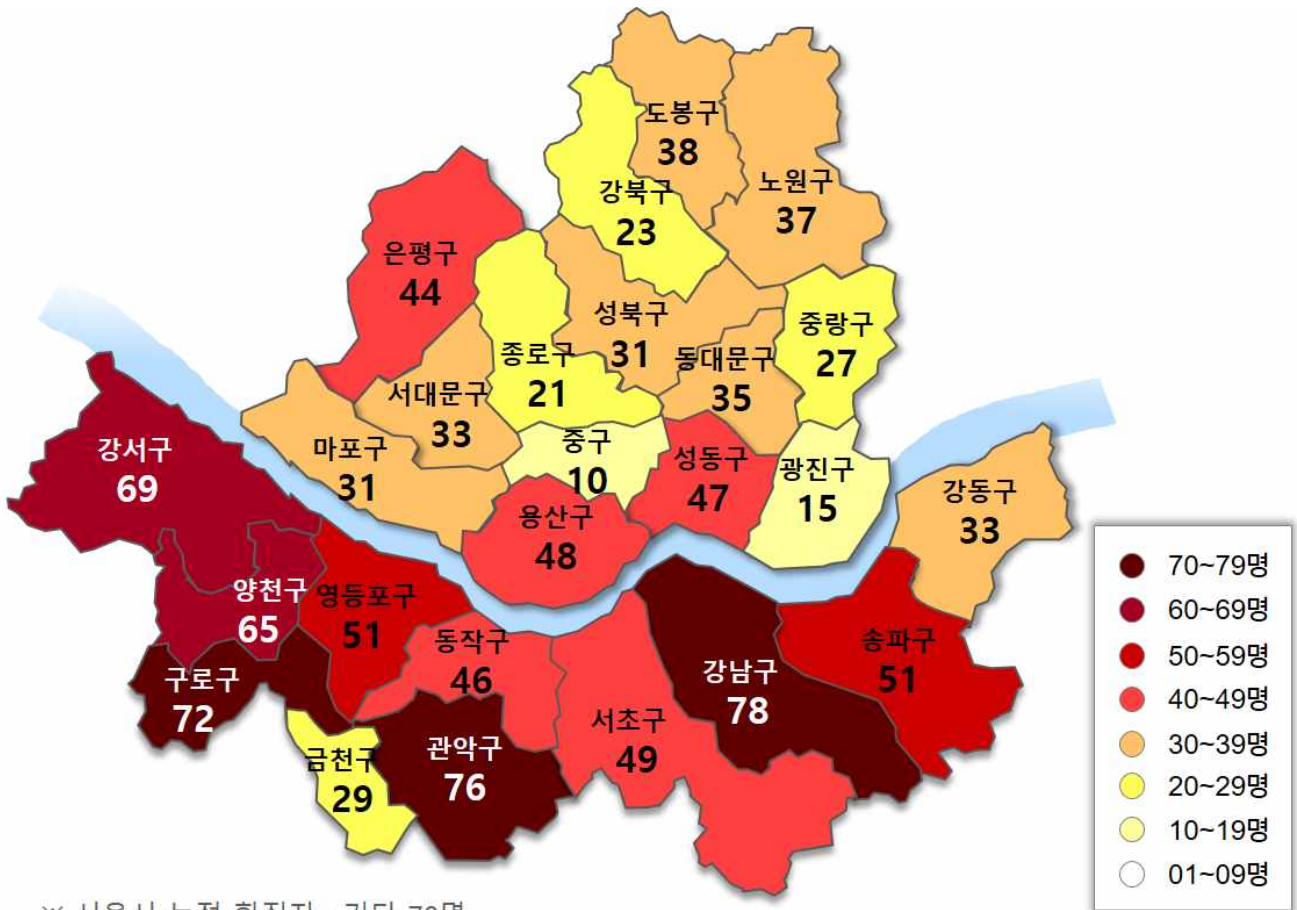

※ 서울시 누적 확진자 : 기타 70명

서울시 자치구별 확진자 발생 현황

□ 발생 현황(6.14. 18시 기준)

○ 확진자 일별 발생 추이 및 누적 현황

- 서울시 코로나19 발생 현황: 누적환자 총 1,119명

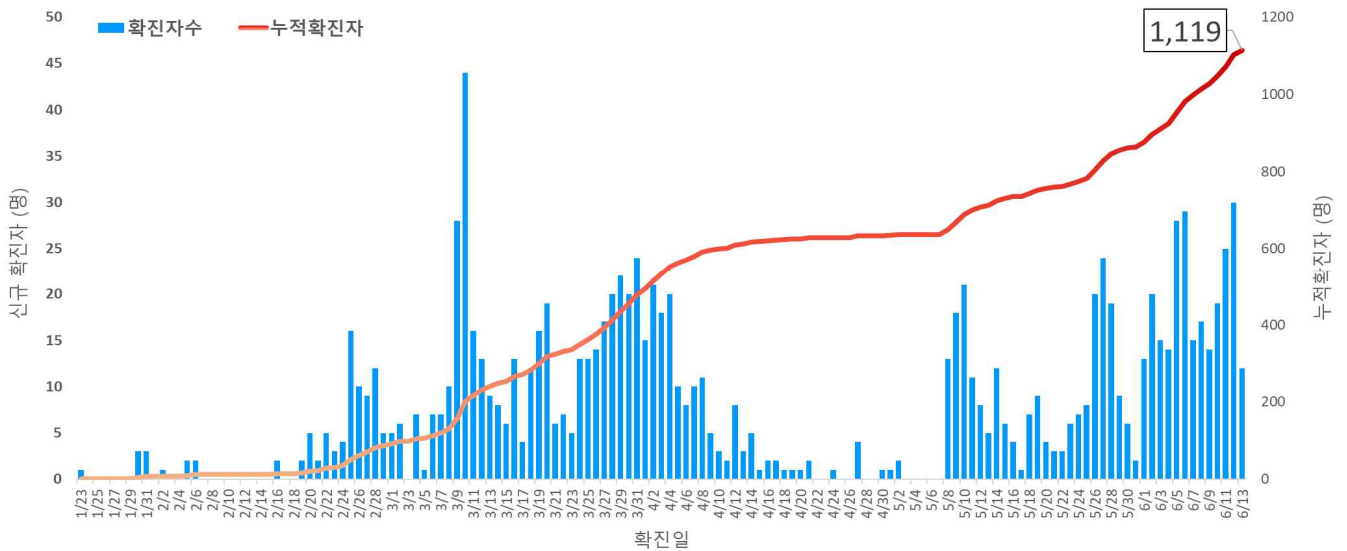

서울시 코로나19 신규 확진자 일별 발생추이 및 누적 현황(명, 확진일 기준)

○ 확진자 격리 현황

- 총 확진자 1,119명 중 격리해제 689명(61.6%)로 4.8일(405명) 이후 격리 중인 환자가 감소세를 보였으나 5.7일 이후 다시 증가세(현재 격리 중 430명)

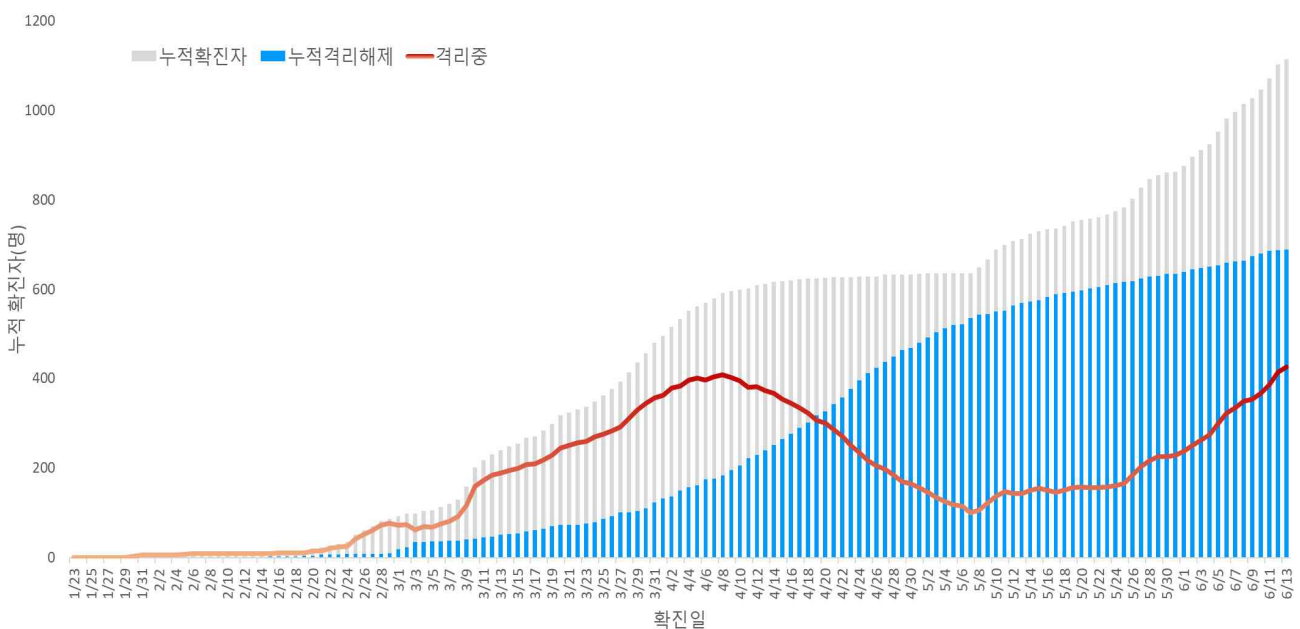

서울시 코로나19 누적격리중 및 격리해제자자 현황(명, 확진일 기준)

○ 증상발생일 및 확진일 기준 발생 추이

- 분석대상 발병일과 확진일이 모두 확인된 751명 (무증상, 증상발생일 알 수 없음 등 368명 제외)

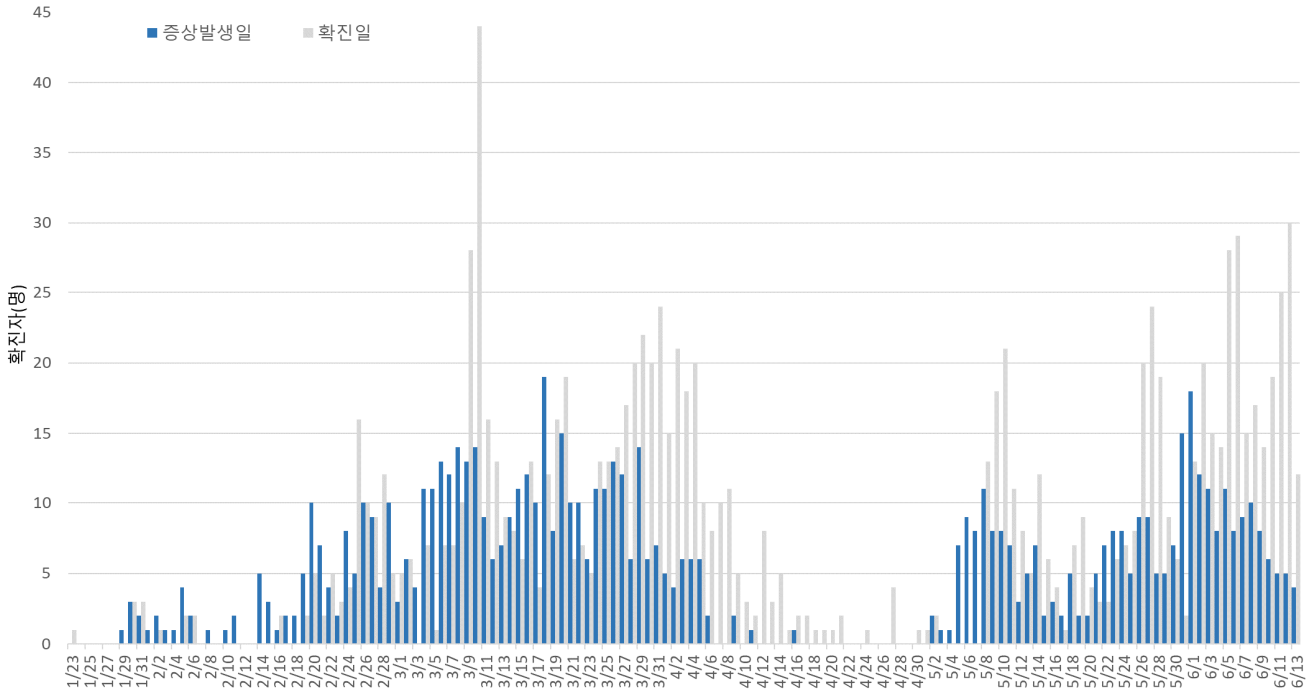

서울시 코로나19 일별 분포 현황

○ 주별 검사건수 및 확진환자 양성률

- 총 검사건수 237,541건(금주 3,703건)중 1,119명 확진, 검사 대비 양성률 0.47%

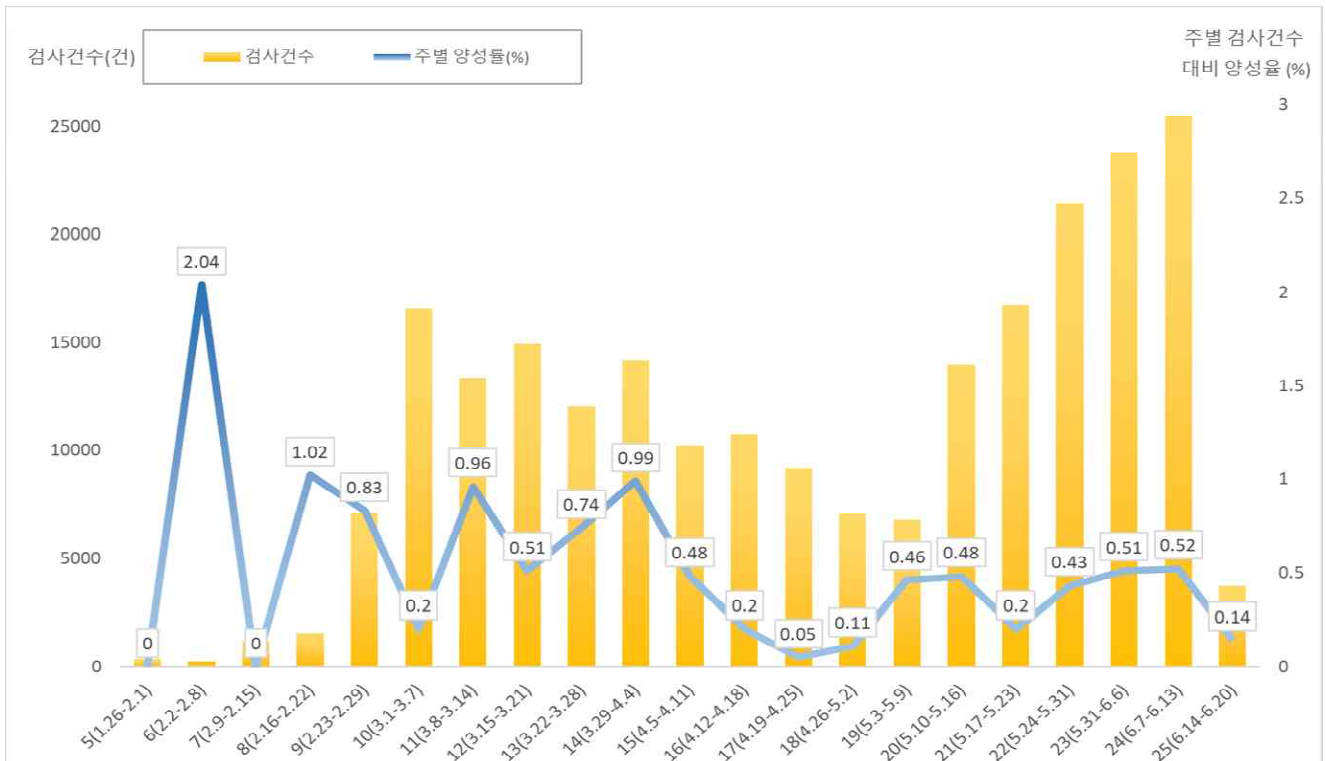

서울시 코로나19 확진자 주별 검사현황 및 양성률

□ 인적 특성별 발생현황(6.14. 18시 기준)

- (성별) 남성이 52.2%로 여성보다 높음
- (연령별) 확진자의 평균 연령은 43.2세(중위연령 41세, 범위 0-91세)로 20-50대가 71.4%이며, 사망 4명(44세, 62세, 82세, 91세 남성)임
 - 치명률은 전체 0.4%이고, 80세 이상의 치명률은 6.1%임

서울시 성별, 연령별 확진환자 퇴원, 입원, 사망 현황

(단위: 명, %)

구분	확진자 (%)	퇴원자 (%)	장기입원자 (%)	퇴원자 평균입원일(일)	사망자	치명률(%)
계	1,119 (100.0)	225 (32.7)	689 (61.6)	27.6	4	0.4
성별	남성 584 (52.2)	112 (32.6)	344 (58.9)	26.7	4	0.7
	여성 535 (47.8)	113 (32.8)	345 (64.5)	28.5	0	0
연령	0-9 15 (1.3)	1 (10.0)	10 (66.7)	22.4	0	0
	10-19 53 (4.7)	9 (24.3)	37 (69.8)	25.9	0	0
	20-29 305 (27.3)	73 (33.2)	220 (72.1)	27.3	0	0
	30-39 163 (14.6)	45 (38.5)	117 (71.8)	26.2	0	0
	40-49 146 (13.0)	32 (30.5)	105 (71.9)	27.8	1	0.7
	50-59 185 (16.5)	40 (35.4)	113 (61.1)	29.5	0	0
	60-69 136 (12.2)	13 (28.3)	46 (33.8)	30.5	1	0.7
	70-79 83 (7.4)	10 (33.3)	30 (36.1)	27.0	0	0
80이상 33 (2.9)	2 (18.2)	11 (33.3)	25.9	2	6.1	

※ 치명률=사망자수/확진자수 × 100

※ 평균 입원일수(전체)= (퇴원자, 비퇴원자 입원일의 합계)/(전체 확진자수)

※ 장기입원자=입원일수 35일 이상

○ 성별·연령별 분포 현황

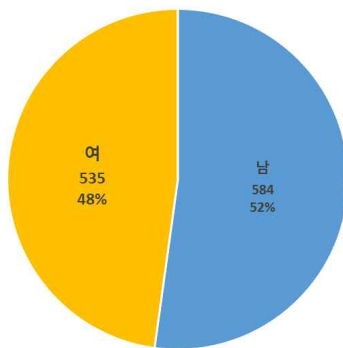

성별

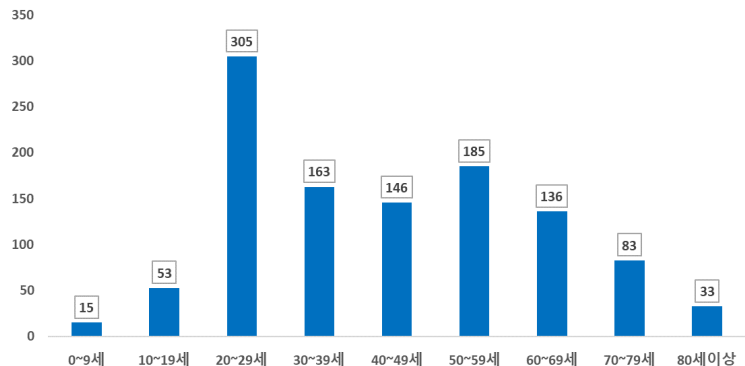

연령별

○ 연령별 확진자 치료현황



서울시 코로나19 연령별 확진자 치료 현황(명, 확진일 기준)

○ (진단소요일) 발병-격리까지 평균 3.7일(중앙값 3일)소요, 발병-확진까지 평균 4.5일(중앙값 3일), 발병-입원까지 평균 4.6일(중앙값 3일)

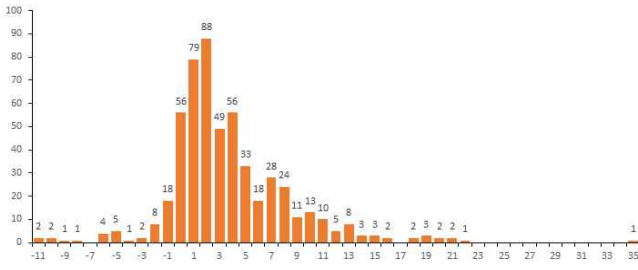

발병일 - 확진일 소요기간

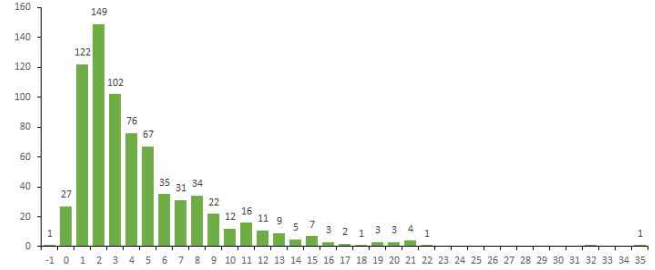

발병일 - 격리일 소요기간

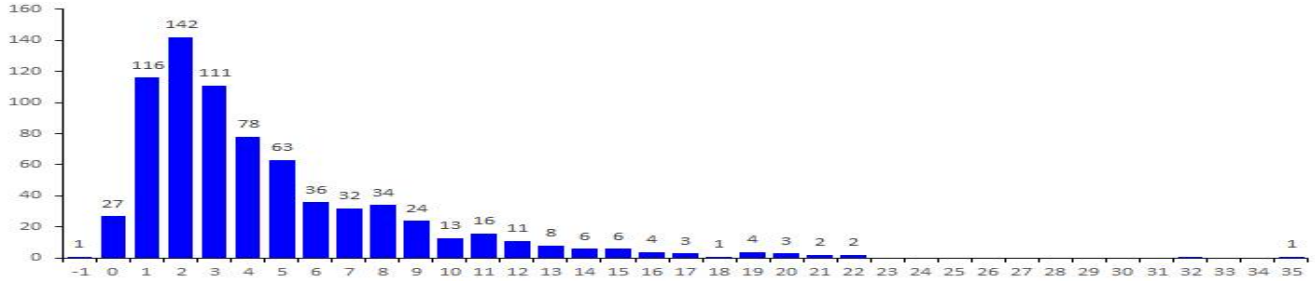

발병일-입원일 소요기간*

※ 분석대상 발병일-확진일-입원일 이 모두 확인된 541명 (무증상, 증상발생일 알 수 없음 등 573명 제외)

□ 자치구별 발생현황(신고 구 기준)(6.14. 18시 기준)

- 강남구 발생이 7.9%(88명)로 가장 높았으며, 구로구 7.5%(84명), 관악구 7.0%(78명), 양천구 6.1%(68명) 순이었음
- 10만명당 발생률은 용산구가 22.39명으로 가장 높았으며, 구로구 20.95명, 종로구 19.78명, 강남구 16.55명 순이었음

서울시 자치구별 코로나19 확진자 분포 현황

(단위: 명)

구분	누계		증가현황	발생률 (10만명당)
	(명)	(%)		
합계	1,114	100.0	▲(+5)	11.68
서울특별시	1,106	99.3	▲(+5)	11.60
종로구	29	2.6	-	19.78
중구	19	1.7	-	15.61
용산구	49	4.4	▲(+1)	22.39
성동구	48	4.3	-	16.05
광진구	18	1.6	-	5.17
동대문구	37	3.3	-	10.87
중랑구	29	2.6	-	7.35
성북구	29	2.6	-	6.72
강북구	19	1.7	-	6.11
도봉구	35	3.1	▲(+1)	10.54
노원구	36	3.2	-	6.76
은평구	43	3.8	▲(+1)	9.08
서대문구	41	3.7	-	13.53
마포구	30	2.7	-	8.18
양천구 ⁴⁾	68	6.1	-	14.92
강서구 ⁵⁾	68	6.1	-	11.58
구로구 ²⁾	84	7.5	▲(+1)	20.95
금천구	32	2.9	-	13.96
영등포구	55	4.9	-	15.27
동작구	46	4.1	▲(+1)	11.78
관악구 ³⁾	78	7.0	-	15.82
서초구	44	3.9	-	10.38
강남구 ¹⁾	88	7.9	-	16.55
송파구	54	4.8	-	8.16
강동구	32	2.9	-	7.52
타시도	8	0.7	-	-

1) 강남구: 해외유입관련 56명, 지역집단발생 9명, 이태원클럽관련 8명 등
 2) 구로구: 지역집단발생 48명 (구로플레이스 26명, 만민중앙교회 22명), 리치웨이 10명, 쿠팡물류센터관련 5명, 수도권개척교회관련 4명 등
 3) 관악구: 집단발생 25명, 해외유입관련 15명, 이태원클럽관련 12명, 리치웨이 20명, 수도권개척교회관련 2명 등
 4) 양천구: 양천구운동시설 23명, 지역집단발생 17명, 수도권 개척교회 11명, 이태원 클럽 4명, 리치웨이 4명 등
 5) 강서구: 해외유입관련 14명, 지역집단발생 12명, 쿠팡물류센터관련 11명, 이태원클럽관련 6명, 수도권개척교회관련 5명, 양천구운동시설 5명 등

□ 주요 감염경로별 발생 현황 (6.14. 18시 기준)

- 5월 이태원 클럽 내 전파를 통한 지역집단발생 환자 증가, 최근에는 다단계 회사인 리치웨이를 중심으로 환자 증가(90명)
- 주요 감염경로별 발생률은 해외유입 26.0%로 가장 높았으며, 지역집단발생 21.5%, 이태원클럽 12.4%, 리치웨이 8.0% 순이었음

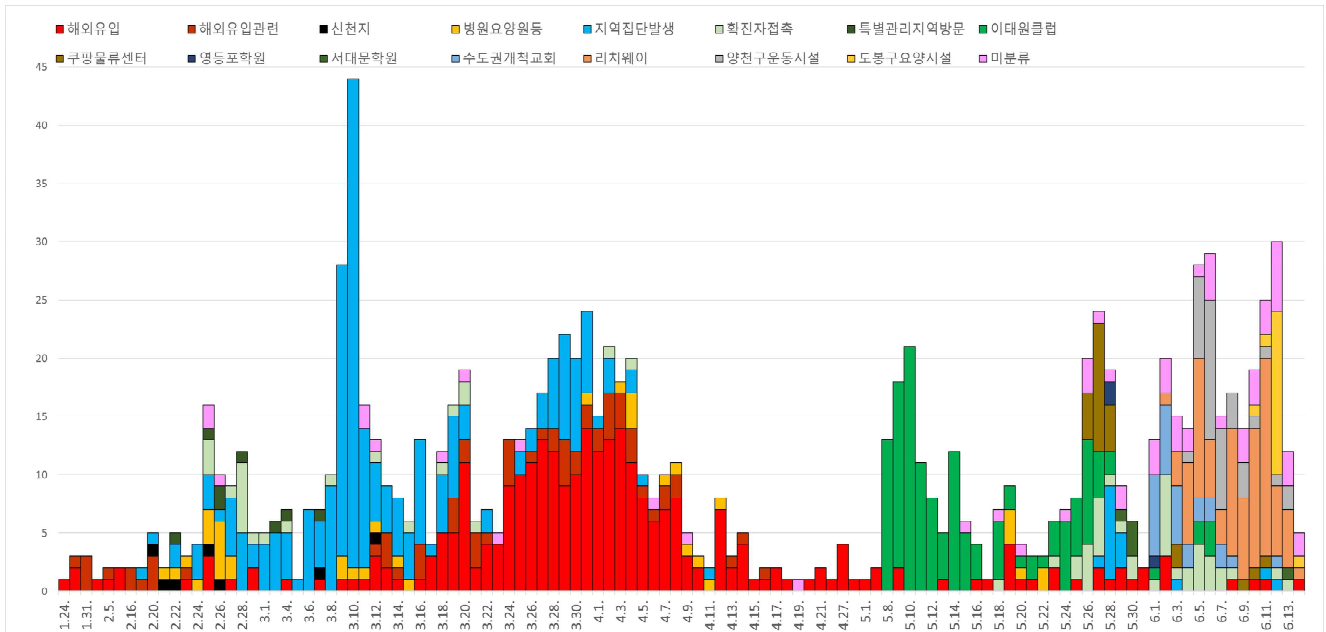

서울시 코로나19 주요 감염경로별 발생현황

○ 감염경로 불분명 환자

서울시 성별, 연령별 코로나19 접촉자 분포 현황

(단위: 명)

구분	확진자 전체	경로불분명												
		소계	성별		연령(세)									
			남	여	0-9	10-19	20-29	30-39	40-49	50-59	60-69	70-79	80이상	
경로 불분명 환자(%)	1,114	61	38	23	1	1	8	8	7	10	9	11	6	
	(100.0)	(5.5)	(3.4)	(2.1)	(0.1)	(0.1)	(0.7)	(0.7)	(0.6)	(0.9)	(0.8)	(1.0)	(0.5)	

※ 광진·도봉·동대문·동작·마포·양천·용산·타시도 각 1건, 강남·노원·송파 각 2건, 강동·서초·성동·성북 3건, 중랑 4건, 강서·서대문·종로 5건, 구로·영등포 7건

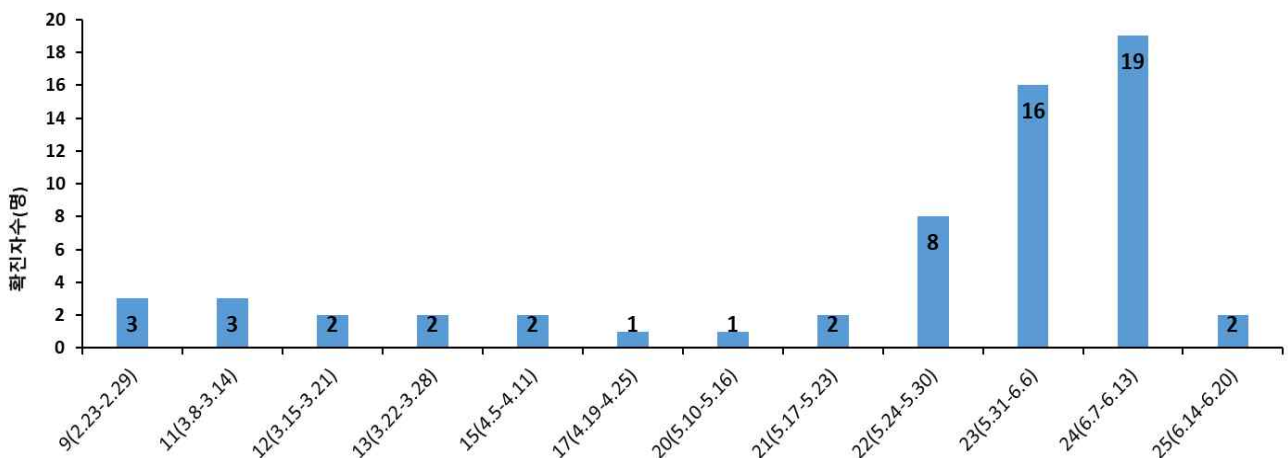

서울시 코로나19 감염경로 불분명 확진자 주별 분포 현황(명, 확진일 기준)

□ 국외 유입 현황(6.14. 18시 기준)

- 국외유입 사례 추정되는 누적 확진자 수는 291명임
- 주요 국외유입 감염국가는 미국 43.3%, 유럽 32.6%, 동남아시아 11.0%순임

서울시 자치구별 코로나19 해외유입 확진자 분포 현황

(단위: 명)

구분	미국	유럽	동남아시아	중국	일본	캐나다	남미	오세아니아	아시아(필리핀)	합계
누계	126	95	32	7	4	5	10	2	10	291
증가현황	-	-	-	-	-	-	-	-	▲(+1)	▲(+1)
백분율(%)	43.3	32.6	11.0	2.4	1.4	1.7	3.4	0.7	3.4	100.0

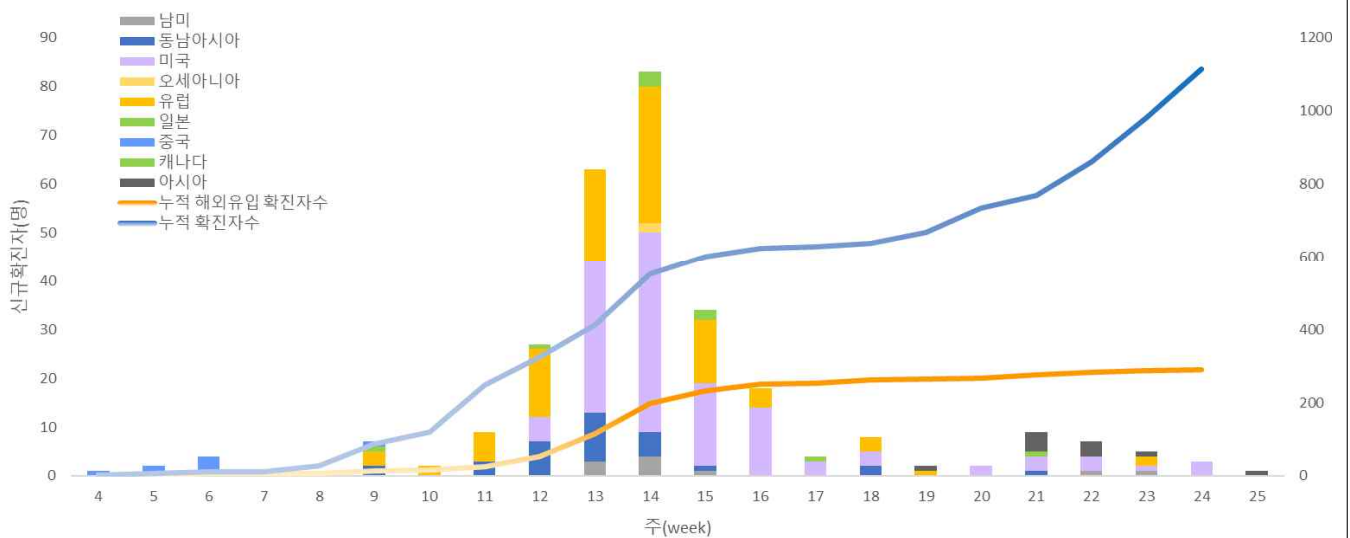

서울시 코로나19 신규·누적 해외유입 확진자 현황(명, 확진일 기준)

○ 연령별 해외유입 연령 분포 현황

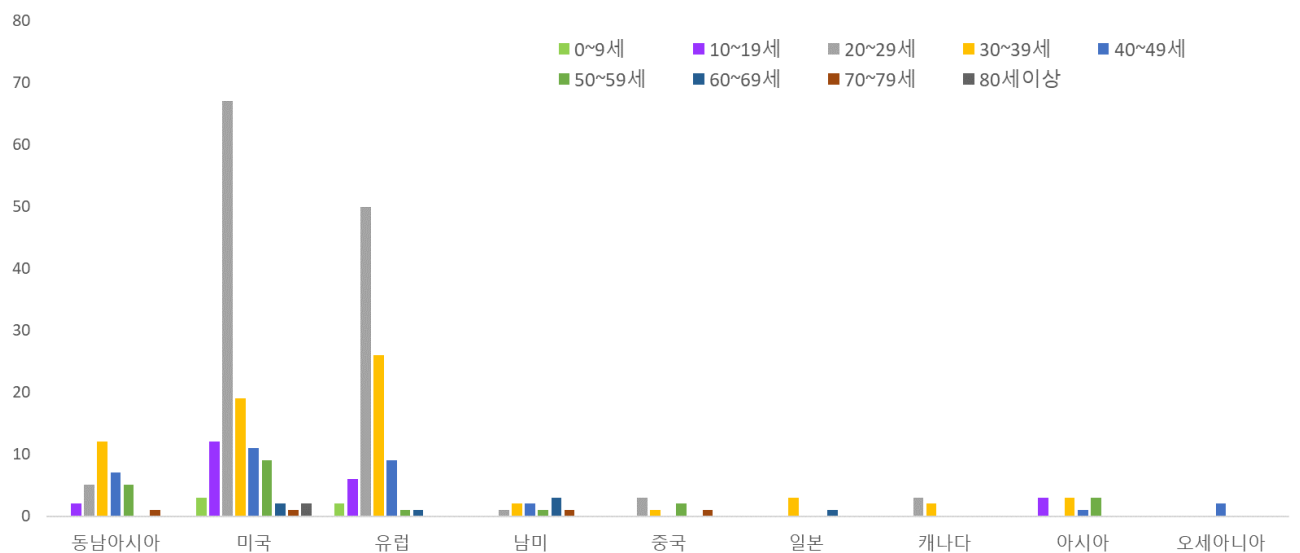

서울시 코로나19 연령별 해외유입 확진자 현황(명, 확진일 기준)

□ 접촉자 관리 현황(6.15. 10시 기준)

○ 서울시 관리 누적 접촉자는 28,176명으로, 그중 검사결과 양성으로 확진된 사례는 0.8%(226명)임

서울시 성별, 연령별 코로나19 접촉자 분포 현황

(단위: 명)

구분	합계	성별		연령(세)										확인불가
		남	여	0-9	10-19	20-29	30-39	40-49	50-59	60-69	70-79	80이상		
누계	28,176	15,157	13,019	814	1,565	9,415	5,396	3,662	3,404	2,172	1,112	411	47	
(%)	(100.0)	(53.8)	(46.2)	(2.9)	(5.6)	(33.4)	(19.2)	(13.0)	(12.1)	(7.7)	(3.9)	(1.5)	(0.2)	
확진자	226	112	114	8	14	39	24	31	52	29	11	15	-	
(%)	(0.8)	(0.7)	(0.9)	(1.0)	(0.9)	(0.4)	(0.4)	(0.8)	(1.5)	(1.3)	(1.0)	(3.6)	-	

※ 접촉자 중 확진자수(명, %)는 질병보건통합관리시스템(is.cdc.go.kr)에 등록된 접촉자 데이터를 기준으로 함

○ 주별 접촉자 발생 현황

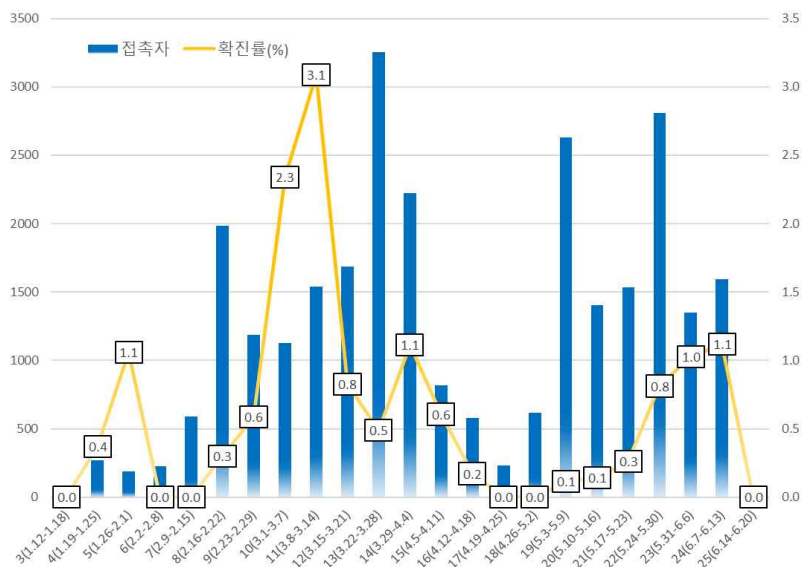

서울시 코로나19 주별 접촉자 현황 및 확진율 (명, %, 최종접촉일 기준)

○ 연령별 접촉자 발생 현황

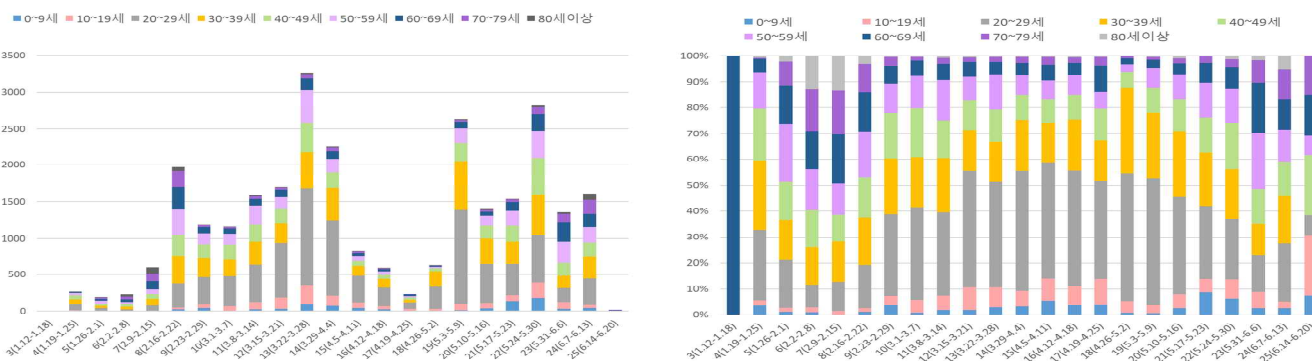

서울시 코로나19 연령별 분포(명, %, 최종접촉일 기준)

○ 성별 접촉자 발생 현황

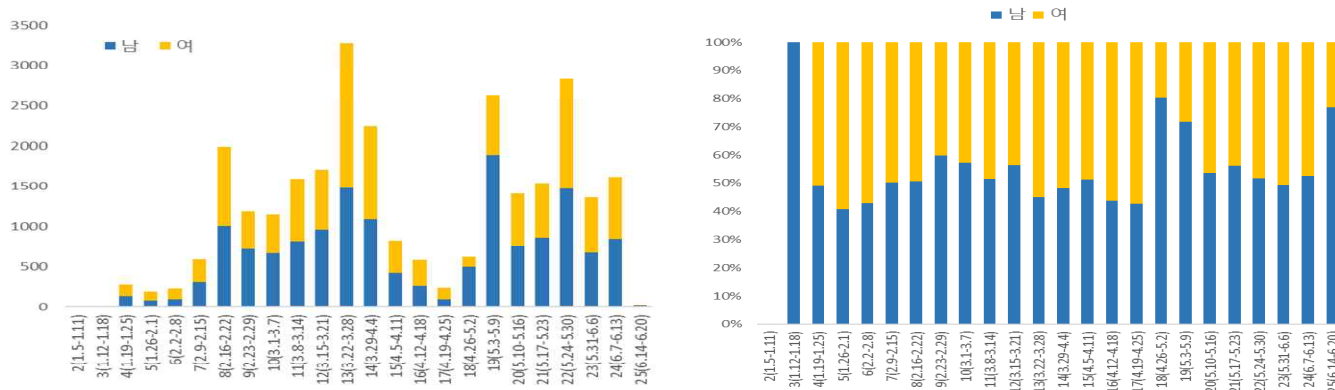

서울시 코로나19 성별 분포(명, %, 최종접촉일 기준)

□ 감염재생산수(Reproduction number)추이;R(t) <서울특별시 역학조사반 박보영, 문성근(한양대 예방의학교실)>

○ '20.6.13. 기준 1,114명에 대해 증상발생일기준 산출하였으며, 무증상자는 확진일로 대체하여 분석

○ 5월 클럽, 물류센터, 교회 소모임, 방문판매업체 등 지역감염확산으로, 5월 2일 이후 급격히 증가하여 1이상을 유지

※ 감염재생산수 주별 변화; 20주(05.10-05.16) 1.33 → 21주(05.17-05.23) 0.74 → 22주(05.24-05.30) 1.16 → 23주(05.31-06.06) 1.06 → 24주(06.07-06.13) 1.08

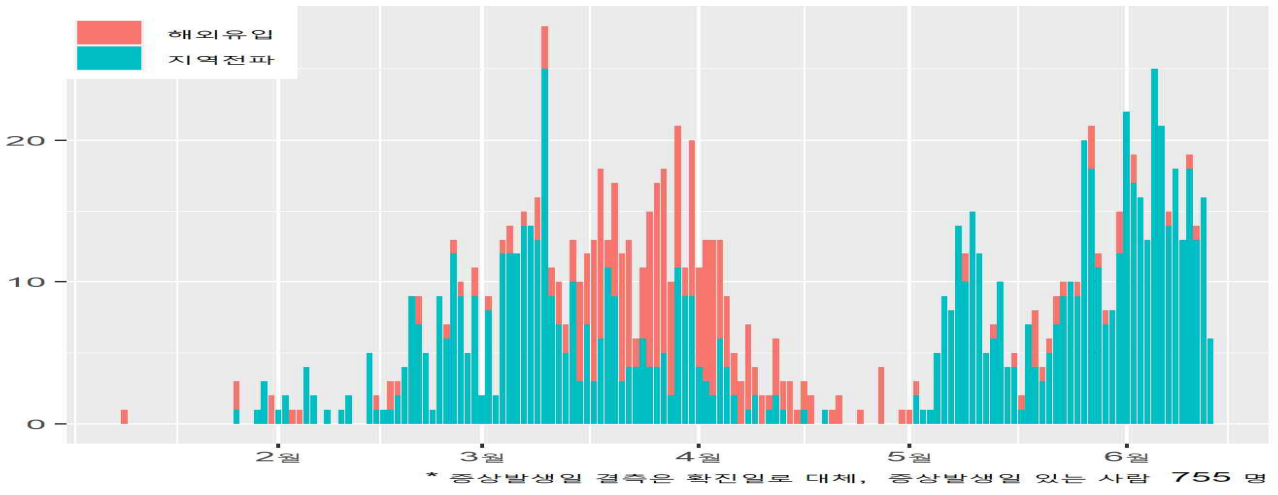

서울시 코로나19 유행곡선

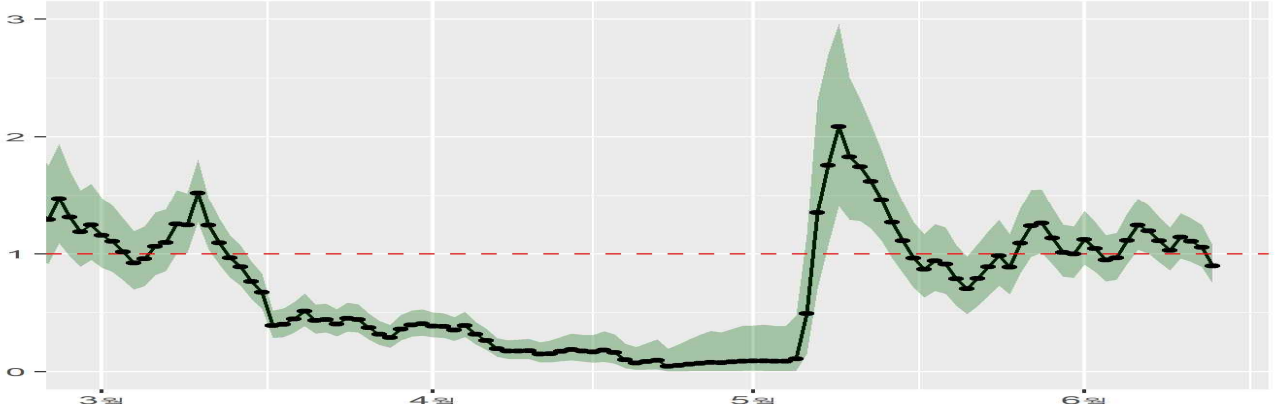

서울시 코로나19 일별 Rt

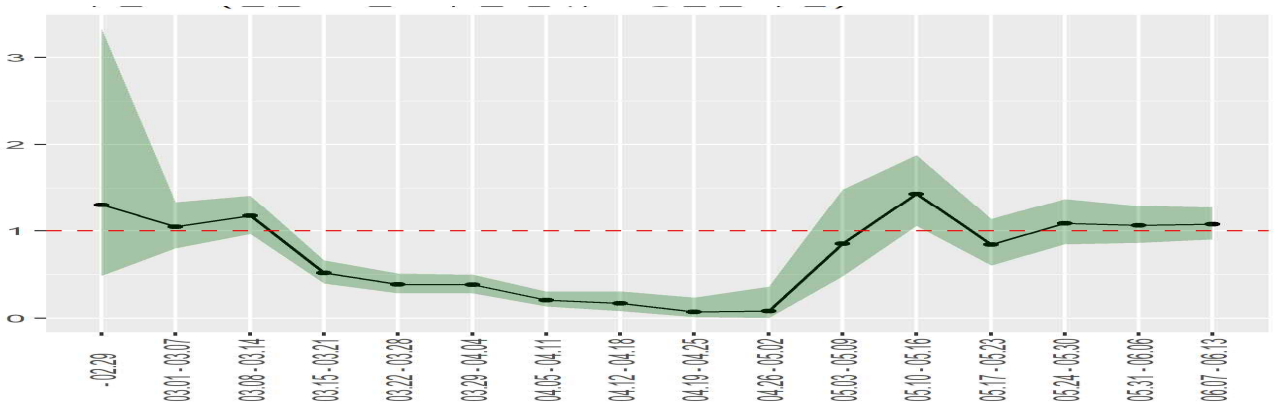

서울시 코로나19 주별 Rt (일별 Rt 중앙값을 1주일 단위로 평균 구함)

● 서울시 전체 선별진료소 지정 현황 (2020.6.15. 10시 서울시 일일보고 기준)

(단위: 개소)

합 계	자치구				의료기관					차량 이동식	이동검체 채취반
	소계	보건소 내	보건소 외		소계	국가 지정	지역 거점	국공립 병원	민간 병원		
			선별진료소	상담소							
84	38	35	1	2	44	5	6	8	25	1	1

● 보건소 선별진료소 지정 현황 (2020.6.15. 10시 서울시 일일보고 기준)

(단위: 개소)

현황		세부현황		
설치 (A+B+C)	검체채취 가능(A+B)	보건소 내 (A)	보건소 외	
			선별진료소(B)	상담소(C)
38	36	35	1	2

* (보건소 내 2개소 운영) 10개구(중구·성동·동대문·종로·성북·강북·은평·양천·금천·강남·강동구)

(보건소 내 1개소 운영) 15개구(종로·용산·광진·도봉·노원·서대문·마포·양천·강서·구로·영등포·동작·관악·서초·송파구)

* 코로나19 상담소 2개소 : 금천구, 광진구(자양보건지소)

* 보건소 외 선별진료소 1개소 설치: 구로구(동아유치원 앞)

● 자치구 보건소 선별진료소 운영 현황 (2020.6.15. 10시 서울시 일일보고 기준)

(단위 : 건)

날 짜	진 료		검 체		X-ray	
	계	누 계	계	누 계	계	누 계
6. 14.(일)	2,058	267,432	1,980	227,906	0	1,227
6. 13.(토)	1,743	265,374	1,601	225,926	0	1,227
6. 12.(금)	3,738	263,631	3,366	224,325	0	1,227
6. 11.(목)	3,775	259,893	3,273	220,959	0	1,227
6. 10.(수)	3,266	256,118	2,791	217,686	0	1,227
6. 9.(화)	4,005	252,852	3,452	214,895	0	1,227
6. 8.(월)	6,091	248,847	5,534	211,443	0	1,227
전일대비 증감	315	2,058	379	1,980	0	0

● 의료기관 선별진료소 운영 현황 (2020.6.15. 10시 서울시 일일보고 기준)

(단위: 건)

구분	진 료		검체 검사		비고
	6.14.(일)	누계	6.14.(일)	누계	
계	715	159,283	711	119,760	
국가지정	79	21,148	75	13,664	
지역거점	125	25,345	125	21,909	
국공립병원	88	18,834	88	16,821	
민간병원	490	103,254	490	75,711	

● 이동 검체채취반(선제검사 이동 선별진료소) 운영 현황 (2020.6.15. 10시 서울시 일일보고 기준)

누계(6.3.~12.)		소계	6.12.(금)	6.12.(금)	확진 건수
검체 검사	확진 건수		이동 검체채취반	시립병원 개별방문	
6,597	0	539	433	106	0

※ 6.12. 18:00 이동검체채취반 운영 종료

● 차량이동식(Drive-Thru) 선별진료소 운영 현황 (2020.6.12. 10시 서울시 일일보고 기준)

(단위: 건)

구분	6.13.(금)			누계			비고
	진료인원	검사인원	양성건수	진료인원	검사인원	양성건수	
계	55	55	-	9,026	7,601	6	
이대서울병원	55	55	-	3,810	3,796	3	주말미운영
구 소방학교	-	-	-	1,814	1,379	2	운영중단
은평병원	-	-	-	896	782	0	
잠실주경기장	-	-	-	2,506	1,644	1	

※ 은평병원, 잠실주경기장 4.27.(월)부터 운영 중단

※ 구 소방학교 '20.5.8.(금)부터 운영 중단 ⇒ '20.5.15.(금) 운영 재개 ⇒ '20.5.22.(금) 운영 중단

● 일자별 선별진료소 운영 현황

(단위: 건)

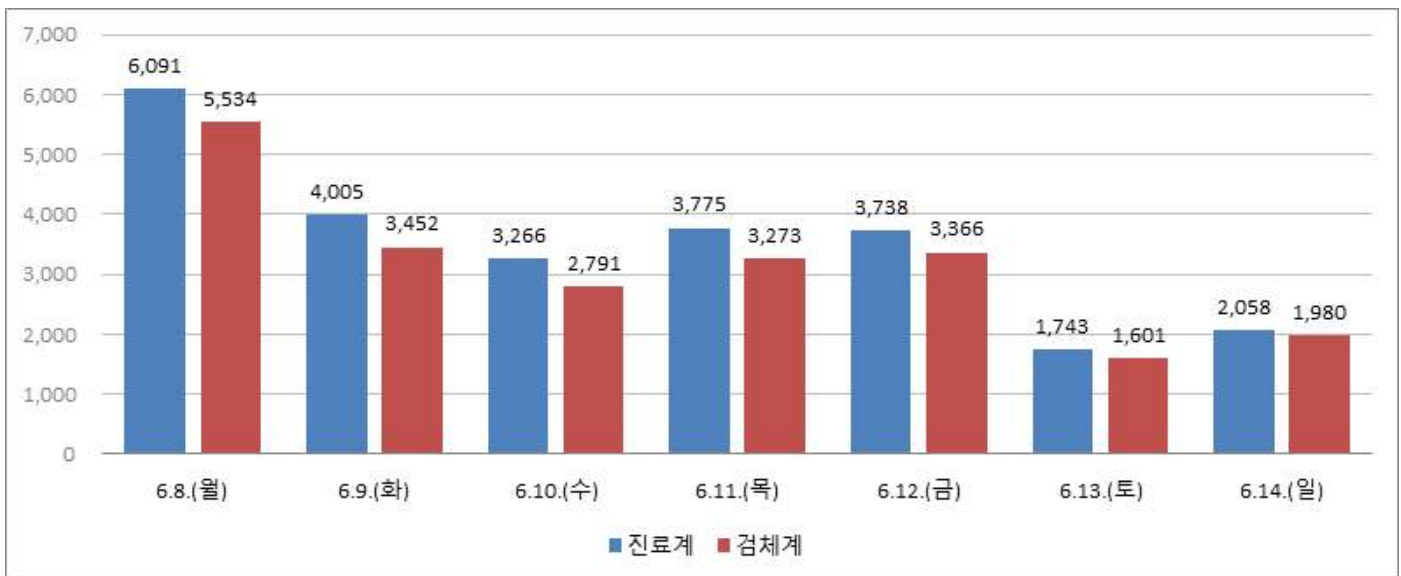

보건소 선별진료소 운영 현황

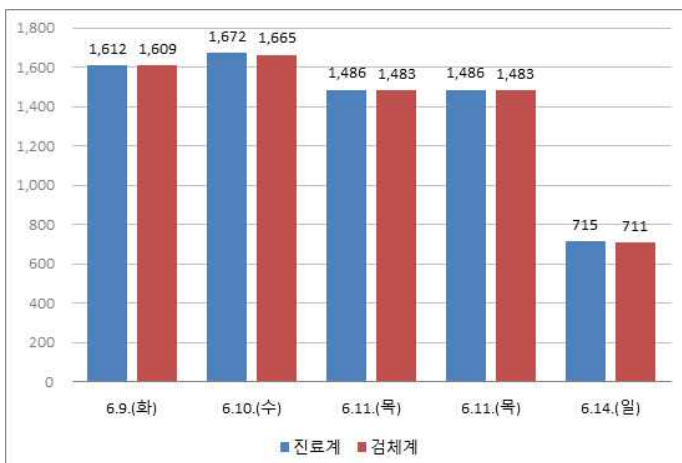

의료기관 선별진료소 운영현황

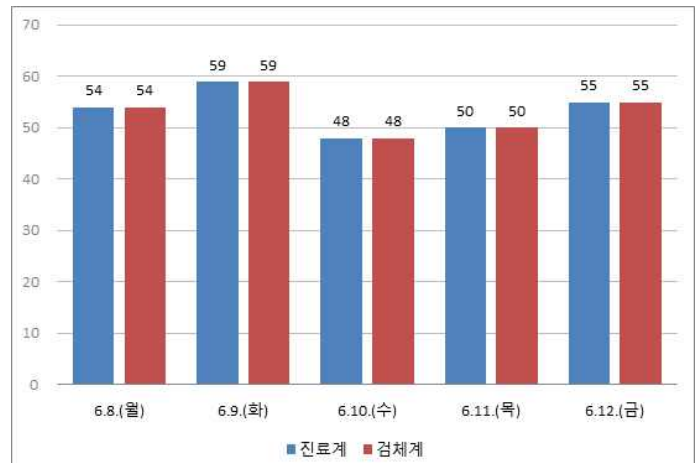

차량이동식 선별진료소 운영현황

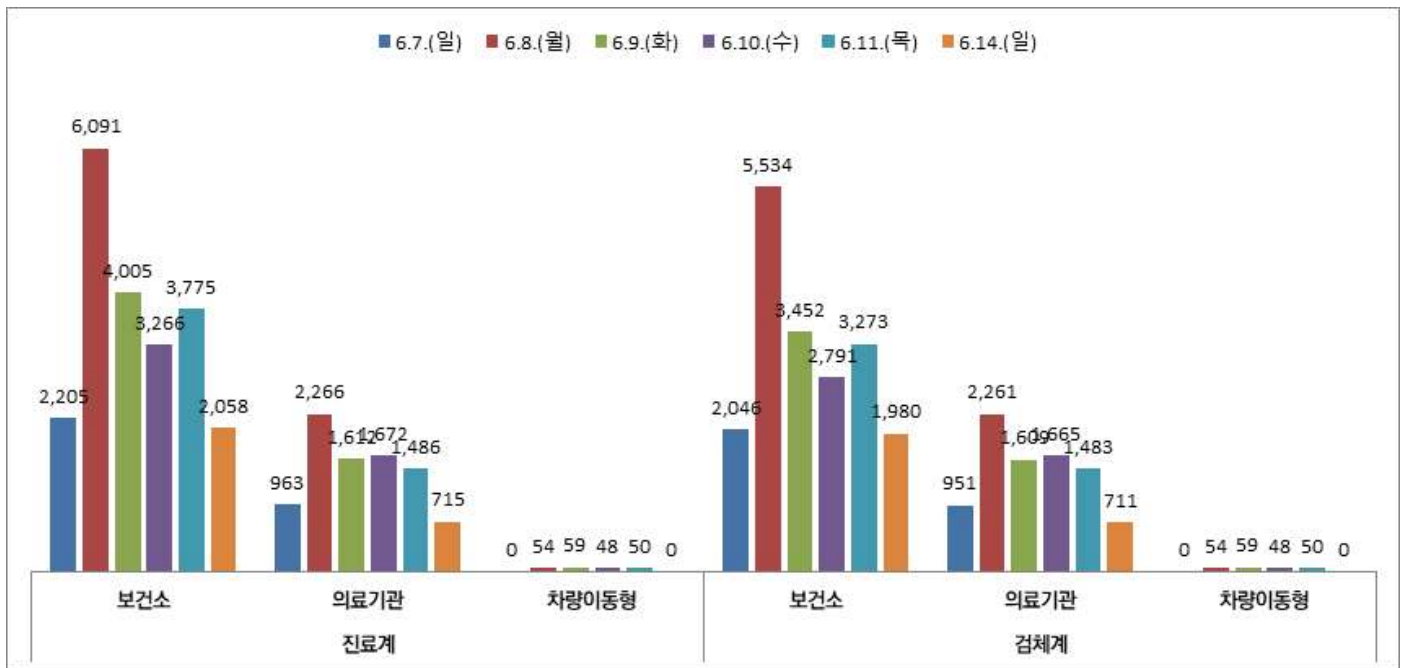

서울시 선별진료소 유형별(보건소, 의료기관, 차량이동식) 운영 현황

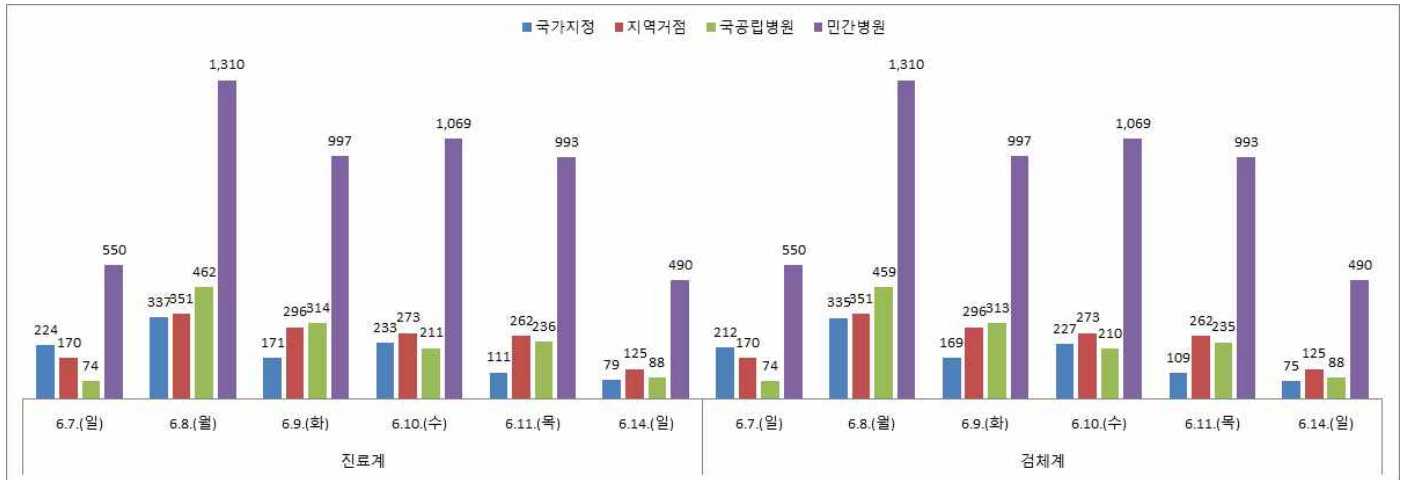

서울시 의료기관 유형별(국가지정, 지역거점, 국립병원, 민간병원) 선별진료소 운영 현황

● 국내 확진환자 발생 현황

- 국내 확진자는 12,121명(전일 00시 기준 대비 37명 추가)이며, 이 중 격리해제는 10,730명(전일 대비 12명 증가)으로 현재 1,114명이 격리 중임
- 사망자는 277명(전일 00시 기준 대비 0명 추가)으로 치명률은 2.29%로 확인됨

국내 코로나19 발생 현황 (2020.6.15. 00:00 기준) (출처: 질병관리본부)

구분	총계	확진환자현황				검사현황		
		계	격리해제	격리 중	사망	계	검사 중	결과 음성
6.14.(일) 0시 기준	1,100,327	12,084	10,718	1,089	277	1,088,243	21,356	1,066,887
6.15.(월) 0시 기준	1,105,719	12,121	10,730	1,114	277	1,093,598	20,793	1,072,805
증감	5,392 (0.5%)	37 (0.3%)	12 (0.1%)	25 (2.3%)	0 (0.0%)	5,355 (0.5%)	△563 (△2.6%)	5,918 (0.6%)

* 6.14. 0시 기준 누적 확진자 1명 감소(충남 1명 최종 음성 판정)

- 새롭게 확진된 환자 37명의 현황

구분	합계	서울	부산	대구	인천	광주	대전	울산	세종	경기	강원	충북	충남	전북	전남	경북	경남	제주	검역
격리중	1,114	427	2	38	169	2	2	5	-	310	5	9	8	2	2	16	6	-	111
격리 해제	10,730	689	142	6,667	149	30	43	47	47	713	52	52	144	19	18	1,313	124	15	466
사망	277	4	3	189	-	-	1	1	-	22	3	-	-	-	-	54	-	-	-
합계	12,121	1,120	147	6,894	318	32	46	53	47	1,045	60	61	152	21	20	1,383	130	15	577
증감	37	7	-	-	8	-	-	-	-	10	-	-	2	-	-	-	3	-	7
해외 유입	13	1	-	-	-	-	-	-	-	2	-	-	-	-	-	-	3	-	7
지역 발생	24	6	-	-	8	-	-	-	-	8	-	-	2	-	-	-	-	-	-

* 6월 14일 0시부터 6월 15일 0시 사이에 질병관리본부로 신고, 접수된 자료 기준으로 신규 확진자 신고내역을 해외유입과 이외의 경우로 구분하여 잠정수치를 제시

* 상기 통계는 모두 추후 역학조사 과정에서 변경될 수 있음

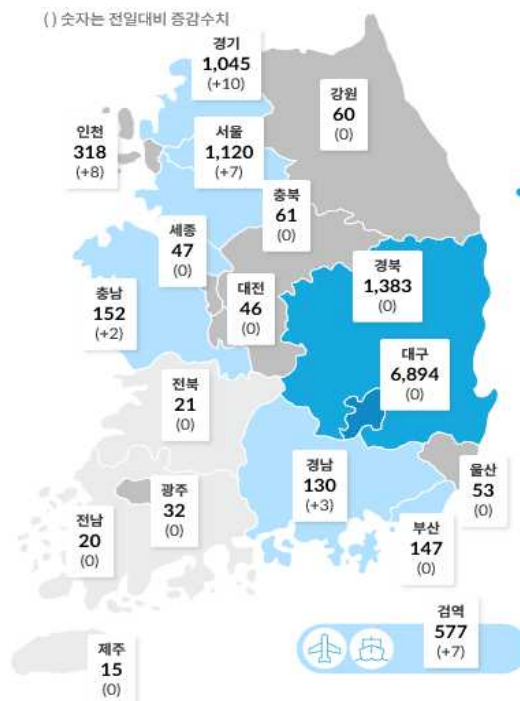

국내 확진자 분포 현황 (*출처: 질병관리본부)

● 국내 일별 신규/누적 확진자 현황 (2020.6.15. 00:00 기준)

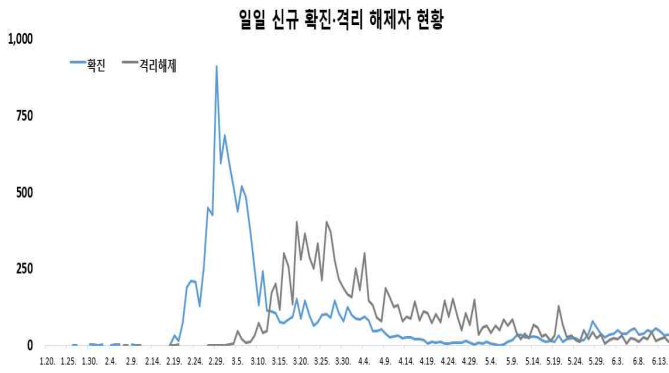

일일 신규 확진·격리 해제자 현황

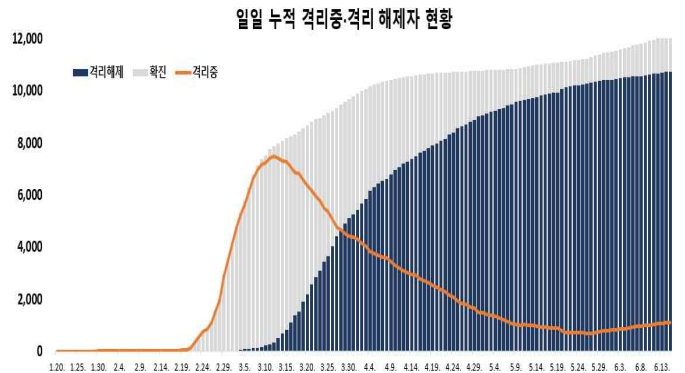

일일 누적 격리중·격리 해제자 현황

- 금일 신규 확진자 37명 중 해외유입은 13명이며, 지역사회 발생은 24명임

- 해외 유입 확진자 현황

해외 유입 신규 및 누적 확진자 현황 (2020.6.15. 00:00 기준)

구분	합계	유입 국가						확인 단계		국적	
		중국	중국 외 아시아	유럽	미주	아프리카	호주	검역단계	지역사회	내국인	외국인
신규	13	0	8	2	3	0	0	7	6	4	9
누계	1,346	19	271	482	565	8	1	577	769	1,149	197

※ 지자체 역학조사가 진행 중으로 역학조사 결과에 따라 변동 가능

* 신규 해외 유입 확진자의 추정 유입국가는 미주 3명, 유럽 2명, 중국 외 아시아 8명(파키스탄 4명, 이라크 2명, 카타르 2명)임

* 누적 확진자 12,121명 중 해외유입 관련 사례 1,346명(11.1%)으로 확인됨

- 지역사회 발생 확진자 현황(2020.6.15. 12시 기준)

* 수도권 개척교회 관련 확진자가 전일 대비 3명이 추가되어, 현재까지 총 110명의 확진자가 발생함

· (구분) 교회 관련 34명, 접촉자 76명 / (지역) 인천 57명, 서울 31명, 경기 22명

* 서울 관악구 소재 리치웨이 관련 전일 대비 5명이 추가되어, 현재까지 총 169명이 확진됨

· (구분) 방문자 41명, 접촉자 128명 / (지역) 서울 92명, 경기 50명, 인천 21명, 강원 3명, 충남 3명

<리치웨이 관련 추가 전파 현황>

구분	소재지	확진자 수
중국동묘교회 쉼터	서울 구로구	8
명성하우징	서울 강남구	32
프린서플 어학원	서울 강남구	14
SJ 투자 콜센터	서울 강서구	11
예수비전교회	서울 금천구	9
NBS 파트너스	경기 성남시	16
하나님의 교회	경기 성남시	7
예수말씀실천교회	인천 남동구	9
가족 및 기타 직장		22
누계		128

- * 서울 도봉구 성심데이케어센터 관련 확진자가 전일 대비 2명이 추가되어, 현재까지 총 19명의 확진자가 발생함
· (구분) 이용자 14명, 직원 2명, 가족 및 기타 3명
- * 인천 계양구에서 6.13일 초등학교생이 확진되어 가족에 대한 검사 결과 추가로 3명이 확진됨. 현재 감염원 및 감염경로에 대한 역학조사가 진행 중임

- 코로나19 진단검사전문위원회는 최근 광주광역시 및 충남 논산 코로나19 의심환자의 검사 과정 검토 결과, 위양성으로 최종 판단함

- * 의심환자 검사 과정에 대한 자료 분석과 현장 조사(6.14.) 결과 3건 검사는 동일 수탁기관에서, 같은 시점(동일 검사 판)에 시행되어 양성 결과를 보이고 있어, 오염 등으로 인한 위양성 발생 가능성이 있는 것으로 판단함
- * 질병관리본부와 대한진단검사의학회는 금주 내 수탁검사기관을 대상으로 공동 현장조사를 실시하고, 수탁검사기관에서 검체 관리 및 오염 방지 등을 강화하도록 조치할 계획임

● 감염경로별 신규환자 발생 현황 (2020.6.15. 00:00 기준)

최근 2주간 감염경로별 신규환자 발생 현황

감염경로 구분	신규환자	(%)
계	618	(100.0)
해외유입	82	(13.3)
병원 및 요양병원 등	24	(3.9)
지역집단발병	438	(70.9)
선행 확진자 접촉	11	(1.8)
조사중	63	(10.2)

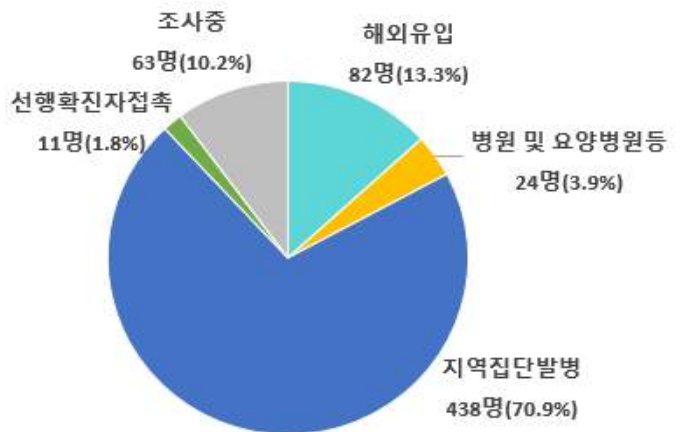

* 6월 1 0시부터 6월 15일 0시까지 2주간 신고된 현황

- * 최근 2주간 발생한 신규환자 618명 중 지역집단발병이 438명(70.9%)으로 가장 높은 비율을 차지했으며, 다음으로 해외 유입이 82명으로 13.3%의 비율을 차지함
- * 신규환자의 약 90%, 감염경로 불명 사례의 80% 이상이 수도권에 집중되어 있고, 60세 이상 고령자 확진자가 증가하고 있으며, 50세 이상 연령층에 중증위중환자도 증가하고 있음
- * 지역사회 집단발생은 주로 종교시설, 요양시설, 사회복지시설, 사업장을 중심으로 지속되고 있음

- (종교시설) 소규모 교회, 종교 모임을 통한 집단발생 지속
 - * (주요사례) 수도권 개척교회 모임 관련(110명, 44개 교회) / 안양군포 양군포 목회자 모임 관련(23명, 4개교회) / 리치웨이 추가전파 : 성남 하나님의교회 관련(7명), 예수말씀실천교회 관련(9명), 예수비전교회 관련(9명) / 용인 큰 나무교회 관련(20명)
- (요양시설, 사회복지시설) 요양보호사, 이용자를 통해 시설내 전파로 고령층 확진자 증가
 - * (주요사례) 도봉구 성심데이케어센터 관련(19명), 광명 주간노인요양센터 관련(8명), 용인 행복한 요양원 관련(10명), 안양 나눔재가노인복지센터 관련(4명), 인천 주안해피타운 관련(2명)
- (사업장) 방문판매, 콜센터, 영업점 중심 집단발생
 - * (주요사례) 리치웨이(방문판매 관련, 41명), 명성하우징 관련(32명), NBS 파트너스 관련(16명), SJ투자 콜센터 관련(11명)

● 국내 코로나19 확진자 현황 (2020.6.15. 00시 기준)

국내 코로나19 확진자 성별·연령별 현황

구분	확진자 (%)	사망 (%)	치명률(%)
계	12,121 (100.0)	277 (100.0)	2.29
성별	남성 5,116 (42.21)	147 (53.07)	2.87
	여성 7,005 (57.79)	130 (46.93)	1.86
연령	80세 이상 532 (4.39)	136 (49.10)	25.56
	70-79 799 (6.59)	81 (29.24)	10.14
	60-69 1,550 (12.79)	40 (14.44)	2.58
	50-59 2,176 (17.95)	15 (5.42)	0.69
	40-49 1,595 (13.16)	3 (1.08)	0.19
	30-39 1,362 (11.24)	2 (0.72)	0.15
	20-29 3,256 (26.86)	0 (0.00)	-
	10-19 681 (5.62)	0 (0.00)	-
	0-9 170 (1.40)	0 (0.00)	-

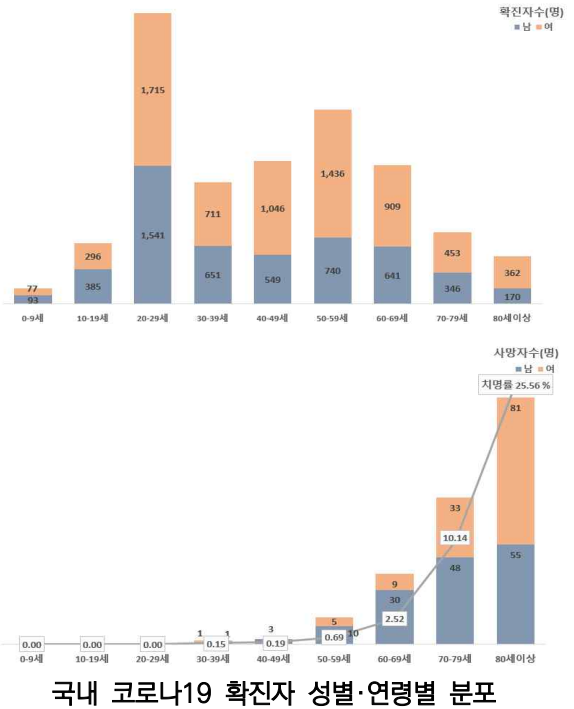

* 국내 확진자는 12,121명, 사망자는 277명으로 보고되었으며, 치명률은 2.29%로 확인됨

✓ 성별 분포 현황

- * 성별로는 확진자에서 여성이 7,005명(57.79%)으로 남성 5,116명(42.21%)보다 높은 비율을 차지하였으나, 사망자의 경우에는 남성이 147명(53.07%)으로 여성 130명(46.93%) 보다 높은 비율을 차지함
- 성별에 따른 치명률은 5,116명의 확진자 중 147명이 숨진 남성에서 2.87%로 여성 1.86%보다 높은 치명률을 보임

✓ 연령별 분포 현황

- * 확진자의 연령대는 20대에서 3,256명(26.86%)으로 가장 많은 비율을 차지하였으며, 50대 2,176명(17.95%), 40대 1,595명(13.16%), 60대 1,550명(12.79%) 순으로 나타남
- * 사망자의 경우 확진자의 연령대와는 달리 60대 이상 고령층에서 257명(92.78%)으로 많은 비율을 차지함
- 연령대별 치명률은 532명의 확진자 중 136명이 숨진 80세 이상이 25.56%, 70대가 10.14%로, 여전히 7080 고령층에서 높은 치명률을 보임

위중·중증환자 현황

전체	6.2.	6.3.	6.4.	6.5.	6.6.	6.7.	6.8.	6.9.	6.10.	6.11.	6.12.	6.13.	6.14.	6.15.
계	11	8	9	11	14	14	14	18	20	20	18	22	22	20
중증	2	1	2	4	7	6	6	11	11	8	6	11	10	10
위중	9	7	7	7	7	8	8	7	9	12	12	11	12	10

구분	계	중증 (%)	위중 (%)
계	20	10 (100.0)	10 (100.0)
80세 이상	3	1 (10.0)	2 (20.0)
70-79세	4	2 (20.0)	2 (20.0)
60-69세	6	3 (30.0)	3 (30.0)
50-59세	5	3 (30.0)	2 (20.0)
40-49세	2	1 (10.0)	1 (10.0)
30-39세	0	0 (0.0)	0 (0.0)
20-29세	0	0 (0.0)	0 (0.0)
10-19세	0	0 (0.0)	0 (0.0)
0-9세	0	0 (0.0)	0 (0.0)

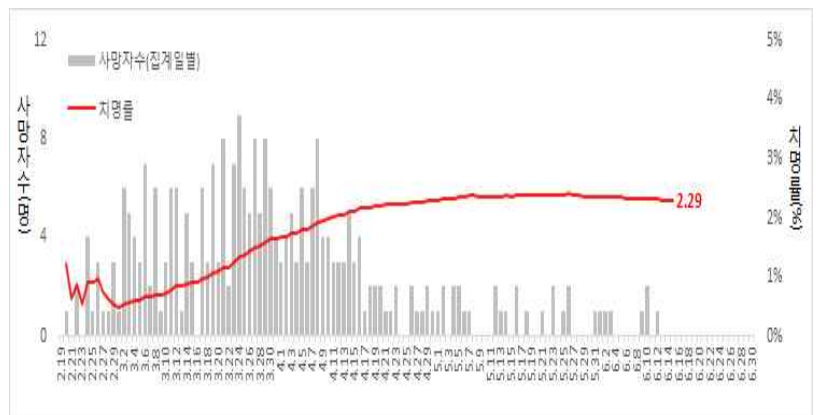

일별 사망자 현황

지역별 주요 감염경로

지역	확진환자									주요 집단 발생 사례(명)
	누계	해외 유입	집단 발생 관련					기타*	신규	
			소계	신천지 관련	집단 발병	확진자 접촉자	해외유입 관련			
서울	1,120	286	760	8	659	24	69	74	7	클럽 관련(139), 구로구 콜센터 관련(99), 리치웨이 관련(89), 만민중앙교회 관련(41), 양천구운동시설 관련(38), 수도권개척교회모임 관련(29), 동대문구 동안교회-PC방 관련(28), 쿠팡 관련(24), 도봉구요양시설 관련(17), KB생명보험PM보험대리점 관련(13), 한국대학생선교회 관련(7), 원어성경연구회 관련(6), 연어나뉴스클래스 관련(5) 등
부산	147	29	88	12	57	18	1	30	0	온천교회 관련(39), 수영초 관련(5), 클럽 관련(4) 등
대구	6,894	33	6,118	4,511	686	917	4	743	0	제이미주병원 관련(196), 한사랑요양병원 관련(124), 대실요양병원 관련(101), 파티마병원 관련(39), 클럽 관련(2) 등
인천	318	51	257	2	242	6	7	10	8	수도권개척교회모임 관련(57), 쿠팡 관련(56), 클럽 관련(54), 리치웨이 관련(21), 구로구 콜센터 관련(19), 계양구 일가족 관련(11), 예수말씀실천교회 관련(5), 용인고양형제 관련(2) 등
광주	32	16	16	9	0	1	6	0	0	
대전	46	15	22	2	12	8	0	9	0	산림기술연구원 관련(3) 등
울산	53	22	24	16	2	3	3	7	0	
세종	47	4	42	1	38	3	0	1	0	해양수산부 관련(31), 운동시설 관련(8)
경기	1,045	206	773	29	624	57	63	66	10	성남 은혜의강 교회 관련(67), 쿠팡관련(67), 클럽 관련(59), 의정부성모병원 관련(50), 구로구 콜센터-부천 생명수교회 관련(50), 리치웨이 관련(49), 양천구운동시설 관련(25), 군포안양목회자모임 관련(22), 수도권개척교회모임 관련(22), 행복한요양원 관련(10), 원어성경연구회 관련(9), 한국대학생선교회 관련(6), 군사안보지원사령부 관련(6) 등
강원	60	16	37	17	20	0	0	7	0	의정부성모병원 관련(10), 원주시 아파트 관련(4), 리치웨이 관련(3), 클럽 관련(2) 등
충북	61	9	42	6	27	7	2	10	0	괴산군 장연면 관련(11), 클럽 관련(9), 구로구 콜센터 관련(2) 등
충남	152	14	126	0	124	1	1	12	2	천안시 등 운동시설 관련(103), 서산시 연구소 관련(8), 리치웨이 관련(3) 등
전북	21	10	6	1	5	0	0	5	0	클럽 관련(2)
전남	20	12	5	1	1	2	1	3	0	
경북	1,383	16	1,234	566	478	190	0	133	0	청도 대남병원 관련(119), 봉화 푸른요양원(68), 경산 서요양병원 관련(66), 성지순례 관련(41), 예천군 관련(40), 구미 엘림교회 관련(10) 등
경남	130	21	89	32	50	6	1	20	3	거창교회 관련(10), 왕스타워 관련(9), 거창군 웅양면 관련(8), 클럽 관련(2) 등
제주	15	9	2	0	1	0	1	4	0	
검역	577	577	0	0	0	0	0	0	7	
합계	12,121 (%)	1,346 (11.1)	9,641 (79.5)	5,213 (43.0)	3,026 (25.0)	1,243 (10.3)	159 (1.3)	1,134 (9.4)	37	

※ 신고사항 및 질병관리본부 관리시스템에서 관리번호가 부여된 자료를 기준으로 함. 이에 따라, 특정 시점에 시도단위에서 자체 집계한 수치와는 상이할 수 있고, 이후 역학조사 진행 등에 따라 변경 가능

* 기타는 개별사례, 조사 후 연관성 분류가 진행 중인 사례, 조사 중인 사례 등을 포함

● 국외 발생 현황

- 6.15.까지 보고된 국외 총 확진자수는 **7,826,409명**으로 전일 대비 **1.69% 증가**(130,048명 신규환자)
- 이 중 **432,190명(3,597명 추가)** 사망하여 치명률은 **5.52%(전일 5.57%)**로 확인됨

국가 및 지역	확진자수(%)		사망자수(%)		치명률(%)	증가율(%) *전일 대비
아시아	1,352,683	17.28%	29,538	6.83%	2.18%	2.59%
중동	621,058	7.94%	14,240	3.29%	2.29%	2.30%
아메리카	3,827,786	48.91%	203,420	47.07%	5.31%	1.74%
유럽	1,834,634	23.44%	180,745	41.82%	9.85%	0.54%
오세아니아	8,482	0.11%	124	0.03%	1.46%	0.14%
아프리카	168,052	2.15%	3,785	0.88%	2.25%	3.92%
기타*(섬, 영토 등)	13,714	0.18%	338	0.08%	2.46%	2.16%
전세계	7,826,409	100.0%	432,190	100.0%	5.52%	1.69%

* 치명률=사망자수/확진자수*100, *기타 영토는 WHO situation report 기준, *증가율=(당일확진자- 전일확진자)/전일확진자*100

국외 코로나19 치명률 현황 (2020. 6. 15. 09:00 기준) (출처) 질병관리본부

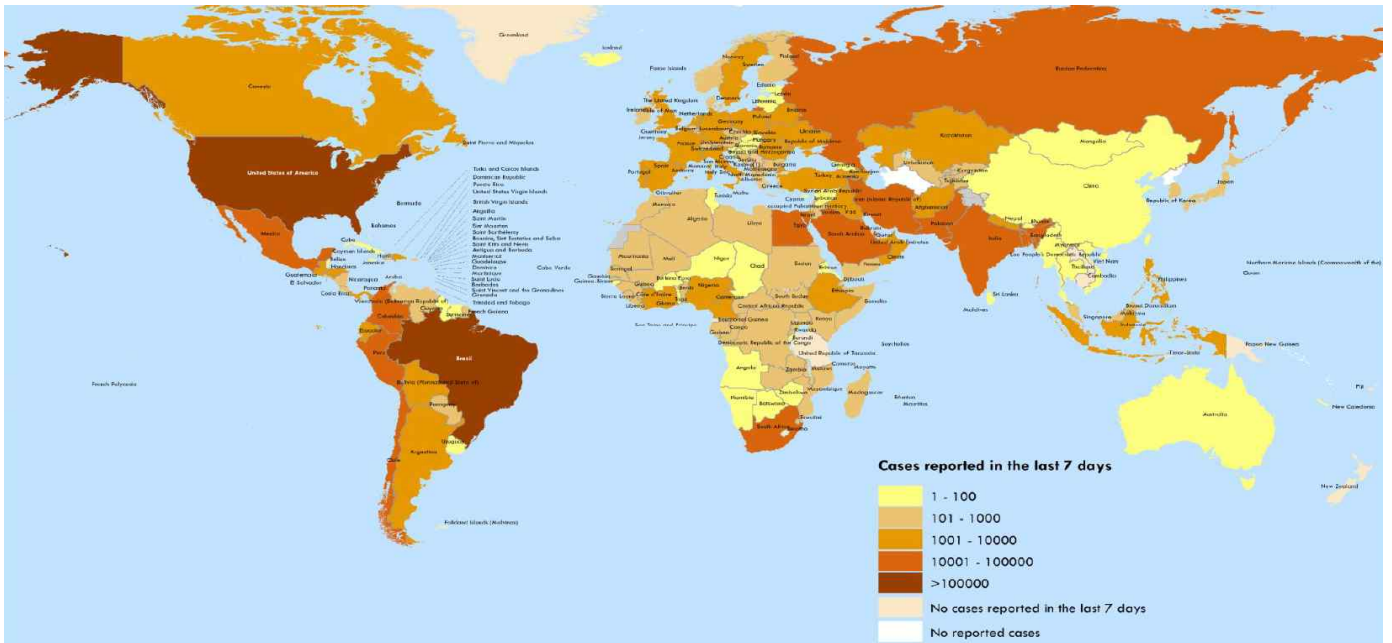

국가별 지난 7일간 확진자 발생현황 (2020. 6. 14. 기준) (출처) WHO Situation Report

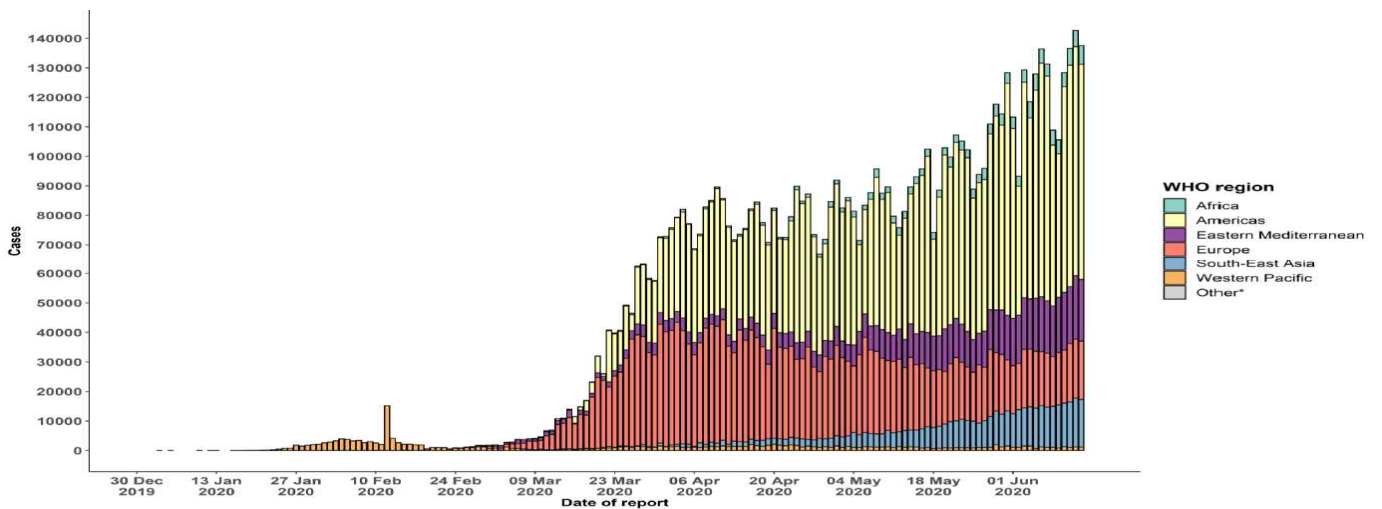

코로나19 발생 현황 (2020. 6. 14. 기준) (출처) WHO Situation Report

● **주요 국가별 발생 현황** (2020. 6. 15. 09:00 기준) (출처) 질병관리본부

- 치명률은 프랑스 18.70%, 벨기에 16.08%, 이탈리아 14.49%, 영국 14.09%, 네덜란드 12.42%, 스페인 11.12%, 캐나다 8.25%, 인도네시아 5.59%, 미국 5.53%, 중국 5.57%, 스위스 5.39%, 일본 5.29%, 이란 4.71%, 독일 4.69%, 필리핀 4.23%, 터키 2.70%, 한국 2.29%, 태국 1.85% 순으로 높았음
- 전일 대비 확진자 증가율은 인도네시아 2.79%, 필리핀 2.44%, 이란 1.34%, 미국 1.02%, 터키 0.88%, 베트남 0.60%, 영국 0.51%, 일본 0.42%, 캐나다 0.38%, 벨기에 0.35%, 한국 0.30%, 네덜란드 0.29%, 프랑스 0.26%, 이탈리아 0.14%, 독일 0.13%, 스페인 0.13%, 스위스 0.07%, 중국 0.06%, 태국 0.03% 순으로 높았음

국가	확진자 수							누적 사망자 수(명)	전일 대비 확진자 증가율(%)	치명률(%)
	6.9.	6.10.	6.11.	6.12.	6.13.	6.14.	6.15.			
미국	1,956,499	1,973,803	1,997,636	2,018,875	2,044,572	2,071,782	2,092,850	115,729	1.02	5.53
영국	287,399	289,140	290,143	291,409	292,950	294,375	295,889	41,698	0.51	14.09
스페인	241,717	241,966	242,280	242,707	243,209	243,605	243,928	27,136	0.13	11.12
이탈리아	235,278	235,561	235,763	236,142	236,305	236,651	236,989	34,345	0.14	14.49
독일	186,109	186,506	186,522	186,691	187,226	187,267	187,518	8,801	0.13	4.69
이란	173,832	175,927	177,938	180,176	182,545	184,955	187,427	8,837	1.34	4.71
터키	171,121	172,114	173,036	174,023	175,218	176,677	178,239	4,807	0.88	2.70
프랑스	154,188	154,591	155,136	155,561	156,287	156,813	157,220	29,407	0.26	18.70
캐나다	96,244	96,653	97,125	97,530	97,943	98,410	98,787	8,146	0.38	8.25
중국	83,040	83,046	83,057	83,064	83,075	83,132	83,181	4,634	0.06	5.57
벨기에	59,348	59,437	59,569	59,711	59,819	59,819	60,029	9,655	0.35	16.08
네덜란드	47,739	47,903	48,087	48,251	48,461	48,640	48,783	6,059	0.29	12.42
인도네시아	31,186	32,033	33,076	34,316	35,295	36,406	37,420	2,091	2.79	5.59
스위스	30,972	30,988	31,011	31,011	31,063	31,094	31,117	1,677	0.07	5.39
필리핀	21,895	22,474	22,992	23,732	24,175	24,787	25,392	1,074	2.44	4.23
일본	17,210	17,251	17,292	17,332	17,382	17,429	17,502	925	0.42	5.29
한국	11,852	11,902	11,947	12,003	12,051	12,085	12,121	277	0.30	2.29
태국	3,119	3,121	3,125	3,125	3,129	3,134	3,135	58	0.03	1.85
베트남	329	332	332	332	332	332	334	0	0.60	0.00
전세계 총환자수	7,021,344	7,154,815	7,287,181	7,421,350	7,555,509	7,696,361	7,826,409			
전세계 총사망자수	404,567	409,201	414,328	419,311	423,799	428,593	432,190		1.69%	5.52%

주요 발생국가 주간 동향



● 해외유입 현황 (2020. 6. 15. 0:00 기준) (출처) 질병관리본부

- 어제 신규 해외 유입 확진자 13명 발생, 추정 유입국가는 미주 3명, 유럽 2명, 중국 외 아시아 8명(파키스탄 4명, 이라크 2명, 카타르 2명)임

해외유입 현황 6.15. 0시 기준

구분	합계	유입국가					확인 단계		국적	
		중국	중국 외 아시아	유럽	미주	아프리카	검역단계	지역사회	내국인	외국인
신규	13	0	8	2	3	0	0	7	6	4
누계	1,346	19	271	482	565	8	1	577	769	1,149
		(1.4%)	(20.1%)	(35.8%)	(42.0%)	(0.6%)	(0.1%)	(42.9%)	(57.1%)	(85.4%)

확진자수(명)		여행국
중국	19	-
중국외아시아	271	필리핀, 태국, 인도네시아, 일본, 싱가포르, 말레이시아, 이란, 베트남, 아랍에미리트, 팔라우, 카타르, 터키, 인도, 파키스탄, 쿠웨이트, 타지키스탄, 오만, 방글라데시, 사우디아라비아, 카자흐스탄 등
유럽	482	영국, 스페인, 프랑스, 이탈리아, 아일랜드, 체코, 독일, 스위스, 포르투갈, 폴란드, 헝가리, 오스트리아, 네덜란드, 크로아티아, 에스토니아, 핀란드, 그리스, 러시아, 스웨덴 등
아프리카	8	이집트, 남아공·나미비아·짐바브웨, 탄자니아
미주	565	미국, 캐나다, 브라질, 아르헨티나, 멕시코, 페루, 콜롬비아, 칠레, 볼리비아, 우루과이, 에콰도르, 바베이도스 등
호주	1	호주

* 신고 기간(주)는 의사환자 신고 일자(주) 기준으로 확진신고 일자와 차이가 있음

해외유입 추정현황(6.15. 0시 기준)

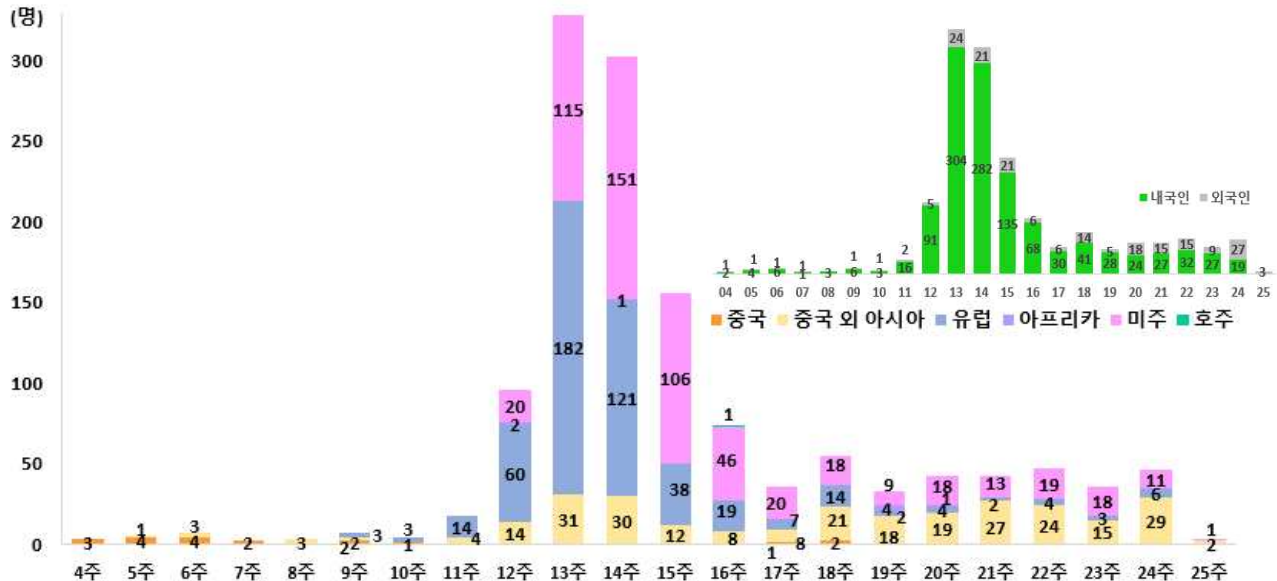

감염경로구분(해외유입, 지역사회)에 따른 전국, 서울시 일별 신규확진자 현황 (4.1일 이후)

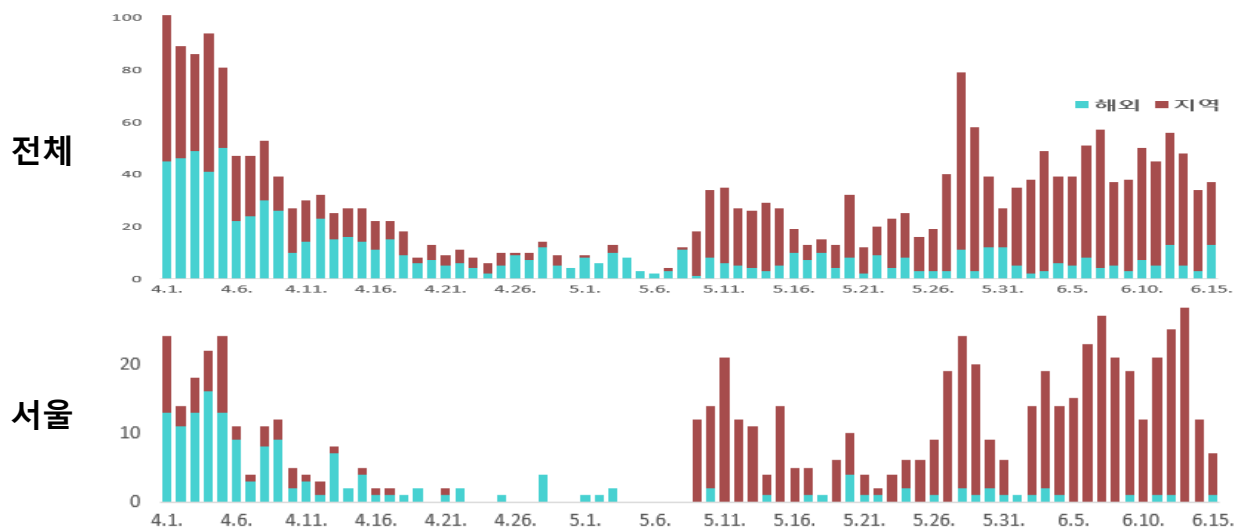

● 서울시 코로나19 대응 주요 추진사항(6.15. 00시 기준)

[유형시설 등 집단감염 위험시설 점검] (6.13.(토) 09시~ 6.14.(일) 1시)

- (점검내용) 업종별 집합금지명령 등 감염병 예방수칙 준수여부
- (점 검 반) 민·관 합동 24반 73명(누적 2,830개반 8,107명)
- (점검실적) 유형 2,160개소 중 집합금지 조치 미준수 39건(고발 38, 고발 예정 1)
 - * 집합금지조치 미준수 : 감성주점(1), 클럽(0), 룸싸롱 등(35), 콜라텍(2)
- (홍보실적) 생활 속 거리두기 홍보 총 82,239(+19)개소
 - * 일반음식점 98,452(+19) 휴게음식점 16,635, 스타디카페 152

[PC방 전자출입명부 도입 홍보 및 점검 실시] (6.10.~6.19.)

- (대상) 총 4,040개소
- (내용) 홍보 리플렛 배부, 안내문자 발송, 전자출입명부 관리시스템(시·자치구용)을 통해 설치업소 현황관리 및 미 설치 업소현장 지원

[콜센터 방역이행 자율 점검] (6.1.~6.14.)

- (점검대상) 총 637개소(콜센터 527개소, 전화영업소 110개소)
- (점검내용) 콜센터 방역지침 자율점검 및 점검결과 제출(사업소→시)
 - * 주기적 방역 및 환기 실시, 개별물품 사용 및 이격거리 확보, 칸막이 적정높이 유지, 유연근무 활용 등

[밀집사업장 등 불시 현장점검 및 제재조치] (6.8.~6.14.)

- (점검대상) 밀집사업장(100개), 일반 사업장(30개), 보험사 전화영업소(20개) 등
- (점검내용) 콜센터 방역지침 이행여부
- (조치계획) 방역 미이행 사업장 적발시 이행명령·집합금지명령 등 강력 조치

[코로나19 피해 지역농수산물 판로 지원 및 농어촌 지역경제 살리기 캠페인]

- (추진기간) '20.6.12.(금)~21.(일) (10일간)
- (추진내용) 온라인 쇼핑몰 11번가에서 전국 72개 지자체 농수축산물, 지역특산물 특별기획전 실시

[서울 호텔업 위기극복 프로젝트 추진]

- (신청기간) '20.5.27.(수)~6.12.(금)
- (지원대상) 서울 소재 호텔업 400개사(관광호텔업, 가족호텔업, 호스텔업, 소형호텔업)
- (지원규모) 업체당 5백만원 한도(총 20억원)
- (결과발표) '20.6.19.(금)

[도시제조산업 긴급사업비 지원]

- (지원대상) 의류봉제업, 기계금속 및 인쇄업종
- (신청기간) 의류봉제(6.5~6.19), 인쇄(6.10.~), 기계금속(6.15.~)
- (지원규모) 50인 미만 사업체에 최대 3천만원 지원 (총 110억원)
- (지원내용) 기획·마케팅·교육 등 사업비 지원(3개월간 고용유지 조건)
- (향후계획) 지원금 1차 지급(7월 초)

● **서울시, 룸살롱 등 일반유흥시설 ‘강화된 방역수칙’ 적용한 ‘집합제한’ 명령**

- 서울시는 6.15.일 18시부터 룸살롱 등 유흥시설에 대해 강화된 방역수칙을 적용한 ‘집합제한’ 명령에 들어감
 - * 그간 서울지역 모든 유흥시설은 이태원 클럽 확진자 발생 다음날인 5월9일부터 현재까지 1개월 이상 ‘집합금지’ 행정명령이 시행됐음
- 이번 집합제한 명령은 활동도와 밀집도 측면에서 상대적으로 전파력이 낮은 룸살롱 등 일반 유흥시설에 우선 적용하고, 클럽·콜라텍·감성주점 등 춤을 추는 무도 유흥시설은 순차 적용하게 됨
 - * 이는 춤을 통해 활동도가 상승함에 따라 비말 전파의 차이를 고려한 선별적인 조치로, 클럽 등 무도 유흥시설은 추후 신규 지역감염 발생 추이를 고려하여 집합제한 조치 시행을 검토할 계획임
- 특히 서울시는 강화된 방역수칙에 중앙재난안전대책본부에서 발표한 고위험시설의 중위험시설 하향요건을 포함하였으며, 이를 모두 준수하는 것을 전제로 집합제한 명령을 시행하게 됨
- 강화된 방역수칙에는 면적당 이용인원을 제한하고, 테이블간 간격을 1m이상 유지하며, 주말 등 이용객이 몰리는 시간에는 사전예약제로 운영하는 등 밀집도와 활동도를 낮추도록 할 계획임
 - * 또한 8대 고위험시설에 의무 적용하는 전자출입명부(KI-pass)를 통해 방문기록을 관리하고 4주 후 자동 파기해, 코로나19 발생 우려를 최소화함
- 이번 조치로 집합제한 시설 중 방역수칙을 지키지 않는 업소는 적발 즉시 자치구청장 명의로 집합금지로 전환하며, 집합금지된 업소가 이를 이행하지 않을 경우 고발조치하고, 확진자 발생시 방역비용 및 환자 치료비 등 모든 비용에 대해 손해배상을 청구하게 됨
- 시는 이번 조치를 통해 1개월 이상 집합금지로 인한 업소의 생계를 고려하되, 시민들의 유흥시설 집단감염 우려를 최소화하고 즉시 조치할 수 있도록 영업주의 책임을 더욱 강화하고, 향후 이용자들도 위반 시 감염병예방법에 따라 고발조치 등으로 강력하게 책임을 물을 계획이라고 밝힘

유흥시설의 강화된 방역수칙

구분	사업주·종사자 수칙	이용자 수칙
시설 관리수칙	① 면적 4㎡ 당 1명으로 이용인원 제한 ※ 안내물 부착하여 최대 이용인원 표시 ② 테이블간 1m이상 간격 유지 ※ 최대 이용가능 인원이 10명 이하인 시설은 밀집도, 군집도가 낮은 것으로 인정 ③ 객실간, 테이블간 이동금지 ④ 사전예약제 운영	① 전자출입명부(KI-pass) 인증 ※ 수기명부 기재시 신분증을 제시하고, 전화 통화로 본인을 확인하여 작성 ② 증상확인 협조 및 유증상자 등 출입금지 ③ 마스크 착용(음식물 섭취 시 제외) ④ 이용자 간 1m 이상 간격 유지 ⑤ 객실간, 테이블간 이동금지
시설 이용수칙	⑤ 전자출입명부(KI-pass) 출입자 관리 ※ 만일의 경우를 대비하여 수기명부를 비치하되, 반드시 신분증, 전화 통화하여 기재 ⑥ 출입자 및 종사자 증상 확인 ⑦ 사업주·종사자 마스크 착용 ⑧ 방역관리자 지정 ⑨ 일2회 이상 시설 소독 및 환기 ※ 자연환기(창문, 문 개방 등) 또는 환기시설을 통한 기계 환기 ⑩ 이용자 간 1m 이상 간격 유지 ⑪ 출입구 및 시설 내 손 소독제 비치	

※ 고위험 시설로 분류중인 음식점(헌팅포차), 유흥시설(단란주점)도 병행 적용

● **서울시, 코로나19 지원금 노린 스미싱·보이스피싱 주의보 발령**

- 서울시는 지난 5월부터 정부와 지자체의 코로나19관련 긴급재난지원금 지급과 소상공인프리랜서 등에 대한 현금성 지원이 시작되면서 이를 노린 스미싱, 보이스피싱 등 다양한 전자금융사기가 증가하고 있어 주의보를 발령하고, 시민들의 각별한 주의를 당부함
- 일반적인 피해 유형은 휴대전화 문자메시지로 지원금 신청이나 신청결과를 확인할 수 있는 인터넷주소(URL)를 보내 클릭을 유도하는 방식인데, 이를 클릭할 경우 악성코드가 설치돼 소액결제가 되거나 휴대전화에 저장된 개인정보와 금융정보를 빼가는 방식임

- 또 최근에는 소상공인에 대한 저리대출과 자금 지원이 늘어나면서 기존의 대출을 저금리대출로 전환해 준다는 금융사기도 나타나고 있다고 덧붙임
 - * 미리 빼낸 개인정보로 전화 상담을 유도한 후 신용등급 확인 등을 빙자해 금융정보를 빼가는 것은 물론 최근에는 금융기관 직원을 사칭해 직접 만날 것을 제안, 대면접촉 후 협박을 통해 돈을 갈취한 피해도 있음
- 실제로 인천본부세관 발표에 따르면, 보이스피싱 기기 밀수입 적발 건수가 지난해~올해 3월까지 2건에 불과했으나 올해 4월 이후 약 2달 반 동안 총 27건이 적발, 약 10배 이상 증가했다고 밝힘. 이는 코로나19관련 지원금을 노린 스미싱 등을 위한 것으로 분석하고 있음
 - * 보이스피싱 기기'란 해외 범죄자가 인터넷전화로 발신하면 국내 수신자에게는 불법을 확보된 국내 전화번호로 바꿔 표시해주는 중계기로, 'VoIP 게이트웨이(Voice over Internet Protocol Gateway)' 또는 'SIM 박스'라고 함
- 서울시는 스미싱을 예방하기 위해서는 우선 출처가 불분명한 URL이 포함된 문자는 절대 클릭을 하지 말아야 한다고 강조함
 - * 코로나19 지원금과 관련해 공공기관이나 지자체, 금융기관에서 발송하는 안내문자메시지에는 인터넷주소 링크를 클릭하거나 앱을 설치하도록 유도하는 경우는 없음
- 또한 조금이라도 의심스러운 문자메시지를 받았다면 전화나 문자에 응하지 말고 즉시 삭제할 것을 당부했고, 상담 전화를 받은 경우라도 개인정보나 계좌번호 등을 요구하는 경우는 없으니 응해서는 안 된다고 덧붙임

스미싱·보이스피싱 피해 방지를 위한 주의사항

- 1) '알 수 없는 출처'의 앱이나 문서는 설치 제한 기능을 설정하여 스마트폰 보안설정 강화하기
 - ※ 설정방법 : 환경설정 > 보안 > 디바이스 관리 > 알 수 없는 출처에 V체크 해제
- 2) 스마트폰 내 백신 프로그램은 실시간 감시를 유지하고 업데이트를 통해 바이러스 감염에 대비하기
- 3) 출처가 불분명한 문자메시지는 보는 즉시 바로 삭제하고 문자메시지 속 링크 주소 클릭 금지. 지인에게 온 문자라고 해도 인터넷 주소가 있는 경우 열기 전 미리 확인하기
- 4) 스마트폰 내에는 보안카드 사진이나 비밀번호 등을 저장해두지 않도록 하고, SMS 사전인증 등 금융회사가 제공하는 보안 강화서비스에 가입하기
- 5) 주기적으로 메신저나 SNS 비밀번호를 변경할 것

● **서울시, 자치구 '치매안심센터' 온라인수업 호응...코로나19 대응 돌봄공백 최소화**

- 서울시 치매안심센터가 코로나19 발생으로 휴관이 장기화됨에 따라 환 자돌봄 공백 최소화를 위해 비대면 방문 지원과 '온라인수업'을 추진 해, 치매환자와 가족들에게 큰 호응을 얻고 있음
 - * 현재 서울시 25개 치매안심센터 중 14개소가 온라인수업을 진행하고 있으며 전 자치구 치매안심센터로 확대할 예정임
- 치매안심센터 이용자(고위험군, 치매환자, 치매환자 가족 등)를 대상으로 시행하는 온라인수업은 자체 제작 동영상을 활용하거나 실시간 쌍 방향 수업까지 맞춤형으로 진행하고 있음



노원구 치매안심센터 유튜브 수업 영상

- * 기존 치매안심센터 인지강화 프로그램 이용자들의 지속적인 인지자극을 위해 인지활동 학습지 또는 교구를 제작해 비대면으로 배 부한 후, 자체 제작한 수업영상을 유튜브 또는 블로그에 게시해 진행하는 수업형태가 많음
- * 대상자에게 문자 또는 채팅으로 영상 링크를 공유하면 개별적으로 영상 학습을 진행한 후, 채팅이나 전화통화로 피드백을 주고 받 는방식으로 강남구, 강서구, 구로구, 노원구, 도봉구, 서초구 치매안심센터 등이 이 프로그램을 진행하고 있음
- * 화상회의 프로그램을 이용해 실시간 쌍방향 수업을 진행하기도 함. 정해진 시간에 참여 어르신들이 프로그램에 접속하여 실시간으 로 치료사와 소통하며 화상 수업에 참여하는 방식임
- * 동대문구 치매안심센터는 간단한 스트레칭을 시작으로 퀴즈 맞추기, 노래부르기, 그림 따라 그리기 등으로 구성된 '홈-라인 (Home-Line)' 인지프로그램을 운영하고 있음
- * 치매환자 가족을 위한 온라인수업도 시행하고 있음. 성동구 치매안심센터는 가족 힐링프로그램을 화상 수업으로 진행하고 있으며 헤아림 가족교실도 추가적으로 진행할 예정임
- 온라인수업을 들을 수 있는 환경이 준비되지 않은 가정에는 수업에 필요한 태블릿 PC를 대여하여 시행하기도 함
 - * 노원구 치매안심센터는 치매군 대상자 10여 가구에 수업 영상이 내장된 태블릿 PC를 대여하여 작업치료와 신체활동 등의 인지프 로그램을 시행하고 있음
- 특히 치매안심센터들은 수업 영상을 유튜브 또는 자치구 블로그를 통해 공개해 해당 자치구의 이용자가 아니더라도 간 단한 검색을 통해 가정내에서 치매 예방 및 인지기능 증진에 활용할 수 있도록 하고 있음

● 세종문화회관, 천원의 행복 시즌2 '온쉼표'...코로나19 의료진·봉사자 우선권

- 단돈 천원으로 세종문화회관의 수준 높은 우수 공연을 관람할 수 있는 「2020 천원의 행복 시즌2 '온쉼표」가 코로나19로 인한 취소와 연기 끝에 6월30일(화) 재개됨
 - * '온쉼표'는 2007년 시작한 이래 관객들의 큰 사랑 속에 13년 간 지속되고 있는 세종문화회관의 대표적인 사회공헌 프로그램으로, 매달 1~2회에 걸쳐 세종문화회관이 직접 기획한 클래식, 뮤지컬, 무용, 마술 등 다양한 장르의 공연을 단돈 천원에 관람할 수 있도록 해 시민들에게 문화 나눔의 가치를 실현하고 공연장 문턱을 낮춘 프로그램임
- 특히 올해는 문화 소외계층을 초청해 일정 비율의 객석을 제공하는 '아름다운 사람들' 대상에 코로나19 최일선에서 헌신한 의료진과 자원봉사자, 관계자까지 확대하여 지친 마음을 달래고 힐링할 수 있도록 관람 우선권을 준다는 계획임
 - * '아름다운 사람들'은 사회 곳곳에 숨은 봉사자나 문화 사각지대에 놓여 공연장을 방문할 기회가 적은 시민들을 선정해 별도 추첨 없이 티켓 구매가 가능하도록 일정 비율의 객석을 제공하는 제도임. '문화 나눔 가치 확산'이라는 온쉼표 취지에 맞춰 도입함(선정 기준은 홈페이지에서 안내)
- 또 코로나19 추세를 고려해 마스크를 착용하고 좌석 간 거리를 띄워 앉는 등 방역수칙을 철저히 준수하며 운영할 예정이며, 6월30일(화)부터 12월까지 12개의 수준 높은 라인업을 총 30회에 걸쳐 선보일 계획임
- 다양한 매체를 넘나들며 실험적이고 창의적인 무대를 선보여온 전문극단 '예술무대 산'의 인형극 <그의 하루>를 시작으로, 2018 에딘버러 프린지페스티벌의 화제적이지자 아시안 아츠 어워즈에서 베스트 코미디 상을 수상한 '브러쉬씨어터'의 <두들팝>, 국내 독보적인 플라이닝 퍼포먼스 그룹 '프로젝트 날다'와 서울시청소년국악단의 컬레버레이션 무대 <하루> 등을 만나볼 수 있음
 - * 국내외에서 검증된 우수 예술단체들과 함께 준비한 온쉼표 무대는 연극, 클래식, 대중, 씨네 콘서트 등 다양한 분야에서 최고의 기량을 자랑하는 아티스트들이 참여해 한층 더 풍성하고 수준 높은 무대를 선사함
 - * 세종문화회관의 대극장, M씨어터, 체임버홀과 S씨어터까지 다양한 규모의 공연장을 보유하고 있는 장점을 활용해 규모별, 장르별로 다채로운 무대를 선보이는데 중점을 둬
 - * 무엇보다 지난 2018년 개관, '실험적이고 도전적인 공연예술의 장'을 목표로 실험적인 프로그램들을 소개하고 있는 세종S씨어터를 통해 서울시예술단들의 컬레버레이션, 크로스오버 작품 등 참신한 형식의 무대들도 감상할 수 있음
- 또 올해는 서울시합창단, 서울시무용단 등의 공모·창작 프로그램들 4개 작품도 새롭게 선보임
 - * 그동안 서울시예술단이 기존의 대표 레퍼토리를 재구성해 소개하던 형태에서 벗어나 호흡이 잘 맞는 단원들 간 소규모 그룹을 형성해 자발적이고 자율적인 기획 프로그램을 선보임

● **지난 2주간의 방역 관리 상황 및 위험도 평가**

- 정부는 매주 지난 2주간의 방역 관리 상황과 위험도를 평가하며 대응 체계를 점검하고 있음
- 5월 31일(일)부터 6월 13일(토)까지 2주간을 살펴보면 수도권외의 경우 5월 29일부터 시행된 강화된 방역 조치에도 불구하고 1일 평균 신규 확진 환자 수가 43.6명으로 이전 2주간(5. 17.~5. 30.)의 28.9명에 비해 약 1.5배 증가하였음
- 또한 감염 경로를 알 수 없는 확진환자의 비율은 9.2%로 이전 2주간에 비해 상승하였고, 방역망 내 환자 관리 비율은 80% 미만으로 나타남

최근 2주간 방역 관리 상황 비교

	5월 17일 ~ 5월 30일	5월 31일 ~ 6월 13일
일일 평균 신규 확진자 수	28.9명	43.6명
집단 발생 ¹⁾ (신규기준)	16건	10건
감염 경로 불명 비율	7.4% (30/304)	9.2% (56/610)
방역망 내 관리 비율 ²⁾	80% 미만	80% 미만

1) 집단 발생 건수는 신고일 기준 (신규 확진자 수·감염경로 불명 비율은 보고일 기준)

2) 방역망 내 관리 비율 : 신규 확진자 중 자가격리 상태에서 확진된 사람의 비율

- 중앙재난안전대책본부는 지난 6월 12일(금) 수도권외의 연쇄 감염 고리를 차단하기 위해 당초 5월 29일부터 6월 14일 까지 시행하기로 했던 수도권 방역강화 조치를 수도권외의 환자 발생 추이가 한 자리 수로 줄어들 때까지 무기한 연장하고, 이에 더해 추가적인 방역 강화 노력을 기울이기로 발표한 바 있음

* 이러한 조치의 가장 중요한 목표는 방역당국의 추적이 감염 확산을 따라잡는 것으로, 이를 위해 감염 확산의 속도를 줄이고, 방역당국의 추적 속도를 높이기 위한 범정부 역량을 총동원할 계획임

● **지난 2주간 수도권 확진자 발생 현황 및 대응 상황**

- 지난 2주간(5월 31일~6월 13일) 수도권외의 코로나19 신규 확진 환자는 강화된 방역 조치(5월 29일~)에도 불구하고 증가한 것으로 나타남
- 수도권 지역사회 감염 기준, 5월 31일(일)~6월 13일(토) 2주간 1일 평균 신규 확진 환자 수는 36.5명으로 이전 2주간(5월 17일~5월 30일)의 20.4명에 비해 증가하였음

* 이를 1주 단위로 분석해보면 수도권 지역사회 감염기준, 1일 평균 신규 확진 환자 수는 10.1명(5월 17일~5월 23일), 30.6명(5월 24일~5월 30일), 32.7명(5월 31일~6월 6일), 40.3명(6월 7일~6월 13일)으로 꾸준히 상승하고 있음

5월 17일(일)~6월 13일(토) 국외 코로나19 신규 확진 환자 발생 현황(단위: 명)

	전체(지역사회+해외 유입)		지역사회 감염		수도권 지역사회 감염	
	합계	1일 평균	합계	1일 평균	합계	1일 평균
5. 17.~5. 30.	404	28.9	317	22.6	285	20.4
5. 17.~5. 23.	128	18.3	84	12.0	71	10.1
5. 24.~5. 30.	276	39.4	233	33.3	214	30.6
5. 31.~6. 13.	610	43.6	527	37.6	511	36.5
5. 31.~6. 6.	278	39.7	237	33.9	229	32.7
6. 7.~6. 13.	332	47.4	290	41.4	282	40.3

※ 질병관리본부 통계 기준, 6월 8일 0시 기준 서울 지역사회 감염 위양성 1명 제외

- 이에 정부는 5월 29일(금)부터 6월 14일(일)까지 약 2주간 시행했던 수도권 방역조치 강화를 수도권외 환자 발생 추이가 한자리 수로 줄어들 때까지 무기한 연장하기로 하였음

- 수도권 내 최근 확진자가 다수 발생한 지역을 대상으로 6월 12일(금)부터 6월 13일(토) 이틀간 노래방, 실내 운동시설, 유흥주점, 콜라텍 등 총 47개소에 대해 방역수칙 준수 여부 등을 점검함

* 다수 발생지역: 서울 양천구, 인천 부평구, 경기 용인시

* 47개소: 노래방 19개소, 실내집단운동시설 15개소, 유흥주점 10개소, 콜라텍 2개소, 실내 스탠딩공연장 1개소

* 일부 시설에서 발열체크 미 실시, 마스크 미 착용, 주기적 환기 미흡, 거리 두기 미 준수 등이 반복하여 지적되어 개선이 필요한 것으로 나타남

- 수도권의 각 지방자치단체도 정부의 방역 강화 조치에 적극 협조하고, 자체적인 방역 관리 노력을 기울이고 있음
- 서울특별시는 어학원과 대형학원 1,100여 개소를 점검하여 미흡한 사항에 대해 시정조치 하였으며, 중소학원 700개소도 점검 중임
 - * 시민들의 집단감염 우려를 감안하여 기숙사 학생, 교직원, 유아 대상 영어학원 강사 7,000여 명을 대상으로 선제적 진단검사를 완료하였으며, 일반시민 중에서도 매주 1,000여 명을 공개 모집하여 검사를 진행할 예정임
- 서울·경기 지역 인력사무소(9개소) 및 합바식당(5개소)에 대해 6월 9일(화) 부터 6월 11일(목)까지 방역수칙 준수 여부 등을 점검함
 - * 인력사무소의 경우 손 소독제 비치, 마스크 착용, 발열체크 등 노동자와 사업주에 대한 방역수칙은 비교적 잘 이행되고 있었으나, 외부 대기하는 구직자들은 좁은 공간에 밀집되어 마스크를 벗고 대화하는 등 감염 위험이 높은 것으로 나타남. 또한 노동자 이력 관리도 미흡하여 감염 발생 시 역학조사에 어려움도 예상되는 상황임
 - * 대규모 건설현장의 전용 합바식당의 경우 비교적 방역수칙을 잘 준수하는 것으로 보이나, 소규모 건설현장에서 이용하는 일반 식당의 경우는 식사시간 분산, 좌석 일렬배치, 소독 강화가 필요한 것으로 나타남
- 인천광역시는 소규모 종교시설(교회) 신도 779명을 대상으로 전수 검사를 완료(~6월 14일)하였고, 8개 고위험시설과 학원·PC방에 대해 방역수칙 준수를 지도점검 중임
 - * 고위험시설: 헌팅포차, 감성주점, 유흥주점, 단란주점, 콜라텍, 노래연습장, 실내집단운동(격렬한 GX류), 실내 스탠딩공연장
- 경기도는 관내 물류창고업, 콜센터, 장례식장 등 1,600여 개 사업장에 대해 방역수칙 준수를 명령하고, 어린이집 휴원 기간을 연장하였음
 - * 경기도는 앞으로도 종교시설과 문화·체육·관광시설에 대한 방역수칙 준수 여부를 지속적으로 점검할 계획임
- 정부는 이번 점검결과에서 드러난 미흡한 사항에 대해 관계부처별로 대책 마련 및 점검 강화 등을 지속 추진할 예정임

● 관계부처 대응 현황

- 정부는 범부처 차원에서 코로나19 대응에 총력을 기울이고 있음
- 고용노동부는 국가기술자격 시험장에 대한 방역 관리를 철저히 하고, 사업장의 방역수칙 준수 여부를 집중관리하고 있음
- 국가기술자격시험은 취업 준비와 생업 등을 위해 매년 340만 명이 응시하고 있으며, 올해에는 6월 15일 현재 143만여 명이 응시하였음
 - * 당초 3월 22일 시행예정이었던 제1회 기사·산업기사·서비스 통합 필기시험을 한 차례 연기(4월 25일) 후, 1·2차 시험을 통합, 5일간 분산 실시 중(6월 6일, 7일, 13일, 14일, 21일)
 - * 6월 6일과 7일 이틀간 17만 7000여 명, 6월 13일과 14일 이틀간 10만 3000여 명이 응시하여, 특이 동향 없이 정상 실시되었고, 21일(4만 2000여 명 응시 예상)에도 정상 실시할 수 있도록 할 예정임
 - * 고용노동부는 앞으로도 철저한 방역을 통해 시험을 치를 수 있는 환경을 조성하고, 위기 상황이 발생하였을 때 방역 대응 지침에 따라 신속하게 조치할 계획임
- 아울러 고용노동부는 노동자 밀집·취약 사업장과 건설업 및 제조업 등에 대한 점검을 실시하였음
 - * 콜센터, IT, 육가공업, 전자제품 조립업 등 노동자 밀집·취약 사업장에 4,123개소를 자율 또는 불시점검하여 방역지침 미준수 사항에 대한 시정조치를 하였음
 - * 건설업과 제조업에 대해서는 안전보건공단(27개 일선기관), 민간재해기관(400개소), 안전지킴이(200명)를 통하여 13,149개소(건설 5,454개소, 제조 8,811개소)를 점검하였음
 - * 고용노동부는 앞으로도 사업장이 방역지침을 준수할 수 있도록 홍보를 강화하고 지속 점검할 계획임
- 해양수산부는 물류시설 방역실태 현장점검을 진행하였음. 수산물 냉동·냉장 시설, 항만 물류시설 등 1,288개소에 대한 현장점검을 하고 미흡한 부분에 대해 시정조치 함
 - * 수산물 냉동·냉장 시설의 경우 마스크 착용, 손 소독제 비치 등은 양호하였으나, 자체 방역지침 수립, 방역 교육, 거리 두기 등이 미흡한 43건을 확인하여 시정조치 하였음
 - * 항만물류시설의 경우에는 근무자 휴식조치, 장비 소독, 방역 교육 등은 양호하였으나, 비상연락망 구축, 식당 아크릴 칸막이 설치, 외부인 출입관리 등이 미흡한 1,390건을 확인하여 시정조치 하였음
 - * 또한 마리나 다중이용시설(대여업체 121개, 보관·계류 업체 30개)에 대해 6월 22일부터 7월 30일까지 현장점검을 실시할 계획임

- 방송통신위원회에서는 인터넷에서 코로나19 확진자 개인정보 노출 게시물과 확진자가 마지막 접촉자와 접촉한 날로부터 14일이 경과한 동선 정보 게시물을 탐지하여, 삭제를 진행 중임
 - * 6월 12일까지 개인정보 노출 게시물을 총 973건을 탐지하여, 953건을 삭제 조치하였으며, 공개 목적을 상실한 동선 정보 1,056건을 탐지하여 811건을 삭제 조치하였음

개인정보 및 동선정보 탐지삭제 건수

구분(누계)	탐지	삭제	요청 중
개인정보 노출 게시물 (2. 1.~6. 12.)	973	953	20
동선정보 노출 게시물(5. 4.~6. 12.)	1,056	811	245

- 경찰청은 감염병예방법 위반 불법행위에 대한 수사를 계속하고 있으며, 6월 14일 하루 격리 조치 등을 위반한 10건(42명)에 대하여 수사에 착수하였음
 - * 현재까지 누적으로 총 516건(830명)에 대하여 수사에 착수하였으며, 그 결과 272건(336명)을 기소(구속 6명)하였고 244건(492명)은 수사 중임

감염병예방법 위반 불법행위 수사 현황(6.15.기준)

구분	수사 중		사건 송치			구속	
	착수	누계	일계	기소	불기소	일계	누계
격리조치 위반 등	4건(4명)	385건(415명)	-	231건(248명)	-	-	6명
방역조치 위반	-	3건(13명)	-	2건(10명)	2명	-	-
거짓자료 제출 등	-	16건(25명)	-	4건(6명)	-	-	-
집회금지 위반 등	1건(1명)	27건(107명)	-	7건(19명)	-	-	-
집합금지 위반	5건(37명)	84건(269명)	1건(1명)기소송치	28건(53명)	-	-	-
입원 거부	-	1건(1명)	-	-	-	-	-

- 소방청은 코로나19 관련 환자 등의 이송을 지원하고 있고, 1월 3일부터 코로나19 확진 환자 10,348명과 의심 환자 37,019명 등 총 48,922명의 이송을 지원하였음

환자 등 이송현황(6.15.0시 기준, 단위: 명)

구분	총 계	확진환자	의심환자	병원전원	검체수송(건)
누 계	48,922	10,348	37,019	752	803

- * 아울러 전국 학교 내 학생 유증상(의심)자가 발생하였을 때 신속하게 이송을 지원하고 있으며, 5월 20일부터 총 4,079명을 선별 진료소 등으로 이송하였음

환자 등 이송현황(6.15.0시 기준, 단위: 명)

구분	1차 이송(선별진료소)		2차 이송 장소			
	인원	보호자인계	계	병원	학교	자택 등
누 계	4,079	1,662	2,417	100	473	1,844

- * 더불어 해외입국자 검역 과정에서 유증상자 등을 병원 및 시설로의 이송 역시 지원하고 있는데, 3월 19일부터 확진자 병원이송 325건을 포함하여 총 2,755건의 이송을 진행하였음

입국자 이송현황(6.15.0시 기준)

구분	총계		임시대기시설		확진자 병원이송		대기해제	
누계	2,755건	23,261명	1,365건	12,181명	325건	342명	1,065건	10,738명

● 생활 속 거리 두기 이행 상황 및 점검 현황

- 6월 14일(일) 각 지방자치단체에서는 ▲종교시설 4,978개소, ▲노래연습장 1,239개소 등 총 15,168개 시설을 점검하였음
 - * 점검 결과 전자출입명부(KI-Pass) 미적용, 소독 미실시 등 방역수칙을 위반한 281건에 대해서는 행정지도를 하였음
 - * 특히 인천시에서는 군·구·교육청에서 합동하여 학원 방역 이행실태 현장점검을 실시하여 방역수칙을 위반한 3개소에 대해 행정지도하였음
 - * 전라남도에서는 전자출입명부시스템 조기 정착을 위해 설치 방법과 사용요령에 대한 방문 지원을 진행함
- 클럽·감성주점 등 유흥시설 1,985개소를 대상으로 지방자치단체·경찰·식품의약품안전처가 합동(91개반, 530명)하여 심야 시간(22시~02시) 특별점검을 실시하였음
 - * 점검 결과 679개소가 영업 중지 중임을 확인하였으며 영업 중인 업소 1,306개소에 대해 전자출입명부 적용, 마스크 착용, 이격거리 확보 등 방역수칙을 준수할 수 있도록 독려함

● 자가격리자 관리 현황

- 6월 14일(일) 18시 기준 자가격리 관리 대상자는 총 36,605명이고, 이 중 해외 입국 자가격리자는 30,654명, 국내 발생 자가격리자는 5,951명임
 - * 3,146명이 신규 자가격리 대상자로 등록되고, 3,288명이 해제되어 전체 자가격리자는 전일 대비 142명이 감소하였음
- 6월 14일에는 격리장소를 무단이탈한 사례가 확인되지 않았음
 - * 지금까지 안심밴드를 착용한 사람은 총 123명이며, 이 중 110명은 자가격리가 해제되어 현재 13명이 착용하고 있음
- 아울러 해외입국자나 거처가 없는 자가격리자를 대상으로 79개소 2,935실의 임시생활시설을 운영하고 있으며, 1,088명이 입소하여 격리 중임
 - * (6월 14일) 입소 224명, 퇴소 197명, 의료진 등 근무 인력 389명
- 중앙재난안전대책본부는 자가격리 대상자에게 격리장소 무단이탈 등 자가격리 지침을 위반하지 말고 정부의 안내에 따라 수칙을 잘 준수하여 주시기를 당부함

일자	국내 발생(명)	정부	서울시
'20.01.03.	-	· 질병관리본부, 「우한시 원인불명 폐렴 대책반」 가동 - 우한시 발 항공편 입국자 검역 강화 - 중국 보건당국, WHO와 긴밀한 협력체계 유지 - 우한 방문 또는 체류자 발열, 호흡기증상 시 1339 신고 당부	
'20.01.08.	-	· 국내 조사대상 첫 유증상자 발생 - 중국 국적 36세 여성 1명, 유증상자 분류되어 격리, 치료, 검사 실시 - 접촉자 역학조사 및 모니터링 시작(29명)	
'20.01.11.	-	· 첫 유증상자 PCR 검사 결과 음성 - 유증상자 및 접촉자 모니터링 종료	-
'20.01.13.	-	· 질병관리본부, 신종코로나바이러스 분석·검사법 개발 착수	
'20.01.16.	-	· 질병관리본부, 신종코로나바이러스 지역사회 대응 강화 - 중국 우한시 방문자 중 14일 이내 유증상자 신속한 사례분류, 진단검사 - '신종 코로나바이러스 대응절차(3판)' 배포('20.1.17.) - 각 시·도 대책반 구성, 설 연휴 비상방역근무체계 가동 - 시도 보건환경연구원에 PCR 검사 이관, 지역별 신속검사 가능하도록 계획	
stage 1_중국 유입, 국내 첫 확진환자 발생			
'20.01.20.	확진:1(+1)	· 신종코로나바이러스 감염증 국내 첫 확진환자 발생 - 35세 여성(중국국적) 인천공항 검역과정 발열 등 유증상	· 서울시 확진자 최초발생 ※ 공식자료 기반 후향적 확진일자 재추정
'20.01.23.	확진:1(-) 확진:1	· 질병관리본부, 감염병 위기경보 수준 '주의' 단계로 상향	
'20.01.24.	확진:2(+1) ※미발표	· 신종코로나바이러스 감염증 두 번째 확진자 확인 - 중국 후베이성 우한시 근무자(55세, 한국인 남성), 김포공항 검역과정 유증상 확인 · WHO 긴급위원회 "아직 국제공중보건위기상황 아니야"	· 서울시 '신종 코로나 방역대책 반 가동' 설연휴 24시간 대응
'20.01.26.	확진:3(+1) ※미발표	· 신종코로나바이러스 감염증 세 번째 확진자 확인 - 후베이성 우한시로부터 입국한 한국인(54세 남성), 1.20. 귀국 · 질병관리본부, 중국 전역 검역대상 오염지역 지정, 사례정의 확대 - 의사환자 및 조사대상유증상자 사례정의 확대로 격리 및 감시대상자 큰 폭 증가	-
'20.01.27.	확진:4(+1) ※미발표	· 신종코로나바이러스 감염증 네 번째 확진자 확인 - 후베이성 우한시 방문 후 귀국, 55세 남자 한국인 · 보건복지부, 감염병 위기경보 단계, "주의→경계" 격상 · 보건복지부, 「 신종 코로나바이러스 감염증 중앙사고수습본부 」 설치 - 국립중앙의료원, 신종 코로나바이러스 감염증 대응으로 기능 전환	-
'20.01.28.	확진:4(-) ※미발표	· 최근 14일내 중국 우한 입국자 전수조사 실시 · 지역사회 확산 방지 위해 대응체계 강화 - 지자체별 선별진료소 추가 확대(1.28. 현재 288개 운영) - 1339 상담센터 상담 인력(27명→170명) 추가 확보 - 감염병관리병상 추가 확보 계획 수립(국가지정입원치료병상 29개 병원, 161 병실) - 민간의료기관 신종코로나바이러스 검사 가능 하도록 기술과 자료 제공 - 신종 코로나바이러스감염증 대비 어린이집 등 대응요령 배포 · WHO 신종코로나바이러스 감염증 위험 수위 '보통→높음'으로 조정	· 보건소(25개), 시립병원(4개) 선별진료소 운영 · 격리병상 71개 상시 가동 준비 · 중국동포 밀집지역 임시 신고·지정 센터 지정 · 예방 등 시민 집중 홍보 안내 강화
'20.01.30.	확진:6(+2) 확진:4	· 신종 코로나바이러스 추가 환자 2명 확인, 첫 2차 감염 사례 발생 - 우한 방문 후 귀국(32세 남자 한국인), 세 번째 확진자 접촉자(56세 남자 한국인) · 문재인 대통령 주재 「신종 코로나바이러스 감염증 대책 종합점검회의」 개최 - 검역인력 확충, 보건소 기능 감염병 중심으로 전환, 격리 시 보상 등 범부처 총력 대응 · 민간 협력으로 진단 빠른 '실시간유전자 증폭검사' 구축·검증·평가 완료 - real time RT-PCR, 1회 검사로 확진, 6시간 이내 결과 확인 가능 - 1.31.부터 전국 18개 보건환경연구원에서 검사 실시 · 의료기관 DUR, ITS를 통한 환자 해외 여행력 확인 - DUR(의약품안전사용서비스), ITS(해외여행력 정보 제공프로그램)	· 중국 우한시 입국자 208명 전 수 조사 진행 · 관망 위기관리TF 체계 구성 · 서울시, 신종코로나바이러스 감염증 상황 매일 유튜브 생방송 실시 · 서울시 소방재난본부, 신종코로나바이러스 의심환자 이송지 원반 확대 운영
'20.01.31.	확진:11(+5) ※미발표	· 우한교민 368명 1차 입국 , 유증상 18명 · 질병관리본부 확진자 역학조사 경과발표, 접촉자 자기격리 및 심층조사 시행 · "신종 코로나바이러스 대응 실험실 생물안전 잠정기준" 안내 · 보건소 선별진료서 이동형 X-ray 장비 구매 188억원 지원 · 중앙사고수습본부, 확진자의 확인되지 않은 개인정보 확산 사건 수사 의뢰 · WHO 현지시각 1.30. " 국제보건위기상황 " 선포	· 선별진료소 58개소 확대 - 시립병원 4개소 추가 - 서울의료원 응급실 유증상 전용응급실로 전환 - 이동 선별진료소 7개 설치 지원 · 역학조사관 4→11명 확대 · 검사기능 강화

코로나19 발생 현황 및 정부 대응 요약

일자	국내 발생	정부	서울시
'20.02.01.	확진:12(+1)	<ul style="list-style-type: none"> · 중앙사고수습본부 회의 관계부처 합동 확대 개편 - 중국 유학생, 여행자, 근로자 등 관련 방역 관리방안 범부처적 안건 논의 · 우한교민 333명 2차 입국, 유증상자 7명, 국립의료원 이송 · 마스크와 손소독제 매점·매석 금지하는 고시가 법제처 검토 완료 	
	※미발표		
'20.02.02.	확진:15(+3)	<ul style="list-style-type: none"> · 중앙사고수습본부, 전국 선별진료소 288개→532개로 대폭 확대 · 1339 상담인력 (1.31.)38명→126명(2.1.)→188(2.4.) 계획 · 우한입국 교민 총 701명 검체 채취 검사, 1차 입국자 1명 확진 - 경찰인재개발원(아산)에 520명, 국가공무원인재개발원(진천)에 156명 입소 - 입국일로부터 14일간 격리, 종료 후 한 차례 더 진단검사 시행 	
	※미발표		
'20.02.03.	확진:15(-)	<ul style="list-style-type: none"> · 중앙사고수습본부 본부장(차관→장관)주재로 격상 · 중국 후베이성에서 입국하는 모든 외국인 입국 제한조치(2.4.0시부터) · 제주 무사증입국제도 일시 중단 · 중국 전용 입국장 별도 설치, 특별입국절차 진행 - 특별입국절차: 중국에서 입국하는 모든 내외국인 거주지, 실연력처 확인 후 입국 허용 · 밀접접촉자, 일상접촉자 구분 폐지, '접촉자' 전원 자가격리 조치 · 중국 유입 추정 9명, 일본 확진자 접촉 1명, 국내 2차 감염 5명 	<ul style="list-style-type: none"> · 서울시, 소상공인 피해 최소화 - 기금 자금 5,000억원 지원 - 금리 0.5%p인하 등 - 관광객 집중지역 방역소독 · 대외협력기금 2억원 지원 - 우한교민 격리 주변 지역 의약품 지원
	※미발표		
'20.02.04.	확진:16(+1)	<ul style="list-style-type: none"> · 신종코로나바이러스 진단시약 긴급사용 승인, 의료기관까지 검사 확대 - 지역사회 확산 방지, 조기 진단위해 2.7.부터 민간 의료기관에서 검사 가능 · 1339, 129, 공단 상담센터 등 유관기관 포함 총 596명 상담 배치 · 우한지역 입국자 명단 서울시 송부, 소재 및 위치 파악 전수조사 협업 · 집단시설다중이용시설 등 대응지침 배포 - 중국 전 지역 다녀온 직원 및 이용자 14일간 업무 배제, 등원 중단 권고 - 전 부처의 집단시설 및 다중이용시설에 적용 · 16번째 환자, 태국 여행 후 확진(태국 정부 확진자 관련 자료 공유 요청) 	<ul style="list-style-type: none"> · 지하철 버스, 택시 감염 예방 본격 돌입 - 대중교통 대대적 방역 · DDP 예방을 위한 특별방역 - 방역 매주 실시 - 열화상 카메라, 세정제 등 배치
	※미발표		
'20.02.05.	확진:19(+3) 완치:1(+1)	<ul style="list-style-type: none"> · 2번째 환자, 확진자 중 처음 퇴원 · 질병관리본부, 신종코로나바이러스 감염증 환자 바이러스 분리 성공 - 신종 코로나바이러스 한국 분리주 이름: BetaCoV/Korea/KCDC03/2020 - 유전정보 공개, 백신·치료제 개발 등을 위해 과학계와 공유 · 국립보건연구원, 신종코로나바이러스 치료제 및 백신개발 연구 착수 · 중앙사고수습본부 유관부처와 마스크 수급 대책 마련 · 국민 정보 제공 위해 '신종 코로나바이러스 감염증' 전용 홈페이지 개설 - 신종코로나바이러스 마이크로페이지, ncov.mohw.go.kr - 일일 브리핑, 환자 현황 및 이동경로, 팩트 체크, 대응지침, 홍보자료 등 신속 제공 · 확진자 개인정보 유출, 일본 직원 사칭에 대한 수사 의뢰 	<ul style="list-style-type: none"> · 외국인 밀집지역 식품업소 802곳 집중점검, 확산 차단 - 3개 시장 75명 투입 선제적 점검 - 야생동물 등 취급여부 점검 - 1개 시장 방역·소독 실시
	확진:7		
'20.02.06.	확진:23(+4) 완치:2(+1)	<ul style="list-style-type: none"> · 중앙사고수습본부 국무총리 임석 하에 본부장 주재로 코로나 대응 논의 · 마스크·손소독제 등 수급안정화 위해 긴급수급 조정조치 발동 - 마스크·손소독제 생산, 도매업자 출하·판매시 정부 신고 의무 부여 · 정부, 민간후원 연계, 마스크 15만개 노인맞춤 돌봄서비스 수행기관 후원 · 인천국제공항 검역 강화, 유증상자 4단계 고강도 검역체계 가동 - 검역조사→선별진료→시설격리→진단검사, 확장형 검역 시스템 최초 가동 · 신종코로나바이러스감염증 사례정의 확대(대응절차 5판 개정), 검사기관 확대 · 첫번째 확진자(35세 여자, 중국인), 퇴원 	<ul style="list-style-type: none"> · 신종코로나 확산 방지, 131개 대학로 소극장, 71개 문화시설 특별방역 · 확진자 다중이용시설 이동 동선 지도 서비스 제공 준비 · 확산 방지 위한 개선행안 중앙정부에 지속 건의 - 7개 건의 5개 반영, 2개 추진중
	확진:10		
'20.02.07.	확진:24(+1) 완치:2(-)	<ul style="list-style-type: none"> · 신종코로나바이러스감염증 진단 검사 대상 확대, 의사환자 검사비 지원 - 중국 방문 후 유증상자, 의사소견에 따라 신종코로나바이러스감염증 의심되는자 - 확진자·의사환자로서 진단받은 경우 검사비용에 한해 지원 · 선별진료소 556개소로 확대, 1일 검사 가능 건수 3천여건 정도 · 위험성 큰 집단 대상 우선순위 평가하여 검사대상 확대 계획 	<ul style="list-style-type: none"> · 서울시, 각시설 2.8.부터 운영 - 자가격리자 중 독립생활 어려운자 대상 - 서울시 인재개발원 활용
	※미발표		

코로나19 발생 현황 및 정부 대응 요약

일자	국내 발생	정부	서울시
'20.02.08.	확진:24(-) 완치:2(-)	<ul style="list-style-type: none"> · 중앙사고수습본부 17개 시도와 확산 방지 대책 논의 <ul style="list-style-type: none"> - 시도별 시설·병상·인력 등 운영계획 논의 · 입원 또는 격리자 생활지원 위해 법률 근거 관계부처 협의·확정 <ul style="list-style-type: none"> - 「신종감염병중후군 및 중동호흡기증후군(MERS) 발생에 따른 유급휴가비용 및 생활지원비 지원금액」 고시 협의를 거쳐 최종 확정 - 14일 이상 격리된 경우, 4인 가구 기준 월 1,230,000원 지급 - 유급휴가 제공한 경우 사업주에게 유급휴가비용 지급 · 집단시설·다중이용시설 표준 소독 수행 지침, 각 부처와 지자체 배포 · 국내 초기 방역 신속 조치로 다수 경증, 전파 속도 메르스 비해 빠른 편 	
	※미발표		
'20.02.09.	확진:27(+3) 완치:3(+1)	<ul style="list-style-type: none"> · 중국 입국자 건강상태 모니터링 '자가진단 앱' 사용 사후관리 강화 <ul style="list-style-type: none"> - 2.10.~11. 시범운영, 2.12. 이후 시행 · 지자체 총력 동원 태세, 보건소 방역활동 집중 체계 구축 · 환자 조기발견 위한 진단검사 물량 대폭 확대 계획 <ul style="list-style-type: none"> - 2월 말까지, 1일 만 건의 진단검사 가능하도록 확충 · 다수 환자 발생 대비 병상·인력 확보 계획 <ul style="list-style-type: none"> - (음압)1차 국가지정 198 병상 활용→2차 공공병원 및 군병원, 일반 종합병원 활용 - (인력)10개 즉각대응팀→30개, 역학조사관 처우개선 및 채용방식 개선 - (치료)국립중앙의료원 주관 "중앙임상TF", 표준적 치료방법 권고안 수립 	
	※미발표		
'20.02.10.	확진:27(-) 완치:4(+1)	<ul style="list-style-type: none"> · 한시적 국내 크루즈선 입항 금지 <ul style="list-style-type: none"> - 크루즈 다이아몬드프린세스호 336명 중 70명 양성(2.9. 기준) · 11번째 환자, 증상 호전, 검사 2회 연속 음성 확인, 퇴원 	· 자기격리자 8명, 서울시 인제 개발원 입소
'20.02.11.	확진:28(+1) 완치:4(-)	<ul style="list-style-type: none"> · 중국 외 홍콩·마카오 오염지역 지정, 검역 강화 밝힘 · 중앙사고수습본부 중국 외 환자 발생 6세 지역, 여행 최소화 권고 <ul style="list-style-type: none"> - 외교부 중국 후베이성 철수 권고(3단계), 그 외 중국 지역 여행차제(2단계) · 중국 외 감염 확인 국가 여행이력 정보 의료기관, 약국에 제공 <ul style="list-style-type: none"> - 수진자자격조회(건강보험 자격조회), ITS, DUR 통해 제공 	<ul style="list-style-type: none"> · 서울시, 신종코로나 8개 언어로 상담 안내 · 서울시, 공항버스 김호은행 승인
	※미발표		
'20.02.12.	확진:28(-) 완치:7(+3)	<ul style="list-style-type: none"> · 우한교민 147명 3차 입국, 유증상자 5명 국립중앙의료원 이송 <ul style="list-style-type: none"> - 14일간 임시 생활시설 국방어학원에 입소 · 대규모 행사나 축제, 시험 등 집단행사 개최 권고 지침 마련·시행 · 특별입국절차 적용지역 확대(홍콩, 마카오), 자가진단 앱 설치 · WHO 신종 코로나 바이러스 이름 "COVID-19" 명명 <ul style="list-style-type: none"> - CO: 코로나, VI:바이러스, D: 질환, 19: 2019 의미 · 3번째, 8번째, 17번째 환자 증상 호전 및 2회 검사 음성, 퇴원 · 국내 분리 한 신종코로나바이러스 분양, 진단·치료·백신 개발 적극 활용 	<ul style="list-style-type: none"> · 환경매체(검체) 조사계획 <ul style="list-style-type: none"> - 확진자 동선 6개소 긴급점검 - 향후, 확진자 동선 내 다중 이용시설 조사 확대
	확진:10 완치:2		
'20.02.13.	확진:28(-) 완치:7(-)	<ul style="list-style-type: none"> · 코로나19, 지자체 중심의 자기격리 관리 강화, 격리시설 확대 <ul style="list-style-type: none"> - 2.3일 15개 시·도 17개소 766실 → 2.12일 16개 시·도 19개소 864실 · 진단 시약 생산 확대, 검사기관 확충, 1일 5천명 수준 검사 수행 <ul style="list-style-type: none"> - 검사기관: 질병관리본부, 보건환경연구원+민간기관 46개 · 중앙임상TF, 코로나19 임상연구 기반 진료권고안 발표 	<ul style="list-style-type: none"> · 코로나19로 어려움 겪고 있는 시민에 생필품, 주거비, 생계비(서울형 긴급복지) 지원 · 피해 회복능가 지원 캠페인
	※미발표		
'20.02.15.	확진:28(-) 완치:9(+2)	<ul style="list-style-type: none"> · 우한교민 1차 입국자 366명(확진자 2명 제외) 퇴소 <ul style="list-style-type: none"> - 퇴소 전 증상 발생 대처요령, 건강관리, 단기숙소 및 일자 등 교육 - 희망 지역에 따라 5개 권역별 분산하여 이동 예정 · 2.17.부터 입원·격리자 생활비지원 및 유급휴가비 지원 접수 · 코로나19 확진자 및 격리자 등 심리지원 <ul style="list-style-type: none"> - 「코로나19 통합심리지원단」에서 1.29.부터 심리지원 실시 - 국가·영남트라우마센터, 국립정신의료기관 유선 상담, 고위험군 선별 치료 연계 · 7번째, 22번째 환자 증상 호전, 검사결과 2회 연속 음성, 퇴원 	<ul style="list-style-type: none"> · 2.14. 관공시장 조기 회복 중 합대책 발표 · 2.14. 코로나19 극복 위한 관 광업계 간담회 개최
	※미발표		
'20.02.16.	확진:30(+2) 완치:9(-)	<ul style="list-style-type: none"> · 국내 확진자 역학적 특성 분석 결과 발표 <ul style="list-style-type: none"> - 해외 유입사례(57.1%), 국내 감염사례(35.7%), 전파 경로 조사중(7.1%) - 임상 증상 경미 또는 비특이적, 발열, 인후통 호소가 각 32.1%로 가장 많음 - 입원 후 영상검사상 폐렴을 보인 환자는 64.3% 	

코로나19 발생 현황 및 정부 대응 요약

일자	국내 발생	정부	서울시
'20.02.16.	확진:30(+2) 완치:9(-)	<ul style="list-style-type: none"> · 의사 소견에 따른 진단검사 확대, 환자 조기발견, 사회 감시체계 구축 · 의료기관의 감염 예방과 취약시설(요양시설·병원) 보호 조치 강화 · 지자체 자기격리자 업무 전담관리, 접촉자 격리 시설 23개소, 872실 확대 · 유·초·중등학교 개학 대비 방역 강화 계획 · 중국 입국 유학생 7만여 명 14일 자기격리 등 보호·관리 방안 논의 · 고용노동부, 사업장 방역 및 어려움 겪는 사업장 고용안정 적극 지원 	
	※미발표		
'20.02.17.	확진:30(-) 완치:10(+1)	<ul style="list-style-type: none"> · 요양병원 대상 중국 등 여행력 있는 종사자·간병인 실태조사 - 전국 1,470여 개 요양병원(2.17.~2.18.) 여행이력, 업무배제, 폐렴환자 여부 등 점검 · 호흡기 감염병 관련 감시체계, 인플루엔자 및 호흡기바이러스 감염증 병원체 감시체계 코로나19 검사 추가 실시, 참여 기관 확대 · 코로나19 치료제 및 백신 개발 긴급 연구과제 공모 시작 · 중국인 유학생 관리 및 지원 등, 대학 체계적 관리 지침 배포 · 한·일 보건부 장관, 코로나19 상호협력 다짐 - 일본 다이아몬드 프린세스호 내 체류 중인 우리 국민 대한지원, 이송방안 협의 - 코로나19 양국 현황 및 방역대책 정보 공유, 향후 협력방안 논의 · 28번째 환자 완치하여 퇴원 	<ul style="list-style-type: none"> · 서울시, 코로나19에 따른 혈액수급난에 긴급헌혈 나서 · 찾동 방문간호사, 복지플래너 총 3,208명 확산예방 총력 - 관공속박업소 1,403개 전수조사 - 취약계층 수시 모니터링 - 취약계층 마스크, 세정제 전달, 감염예방 교육 실시 · 방역조사 안전 '클린존' 마크
	확진:12 완치:3		
stage 2 대구·경북 중심 지역사회 전파 확인			
'20.02.18.	확진:31(+1) 완치:12(+2)	<ul style="list-style-type: none"> · 31번째 환자 발생(59년생, 대구), 외국 방문 이력 없음 · 12번째, 14번째 환자 증상 호전으로 격리해제, 퇴원 · 전국 3만7000여 개소 어린이집에 방역물품 구입비 65억 6200만원 지원 - 어린이집 마스크, 손소독제 구입 지원 	<ul style="list-style-type: none"> · 서울시, 코로나19 지역경제 피해 최소화 대응체계 가동 - 안심클린시장 운영, 피해 기업 지원 등
	※미발표		
'20.02.19.	확진:51(+20) 완치:16(+4)	<ul style="list-style-type: none"> · 확진자 20명, 18명 대구·경북, 15명 31번째 확진자(신천지) 연관 - 선별진료소 거침없이 3차 의료시설 직행, 대구·경북 지역 내 다수 응급시설 폐쇄 - 당일 기점으로 국내 확진자 수 증폭 시작 · 코로나19에 따른 운영 어려움 의료기관 건강보험 급여비 조기지급 특례 시행 - '15 메르스때도 시행한바 있으며, 청구확인만 거쳐 10일 이내 90% 조기 지급 · 일본 크루즈선 7명 이송, 14일간 임시생활시설 격리 생활 시작 - 우리국민 6명, 일본인 배우자 1명 총 7명 - 김포공항 검역 후, 국립인천공항검역소 중앙검역의료지원센터 격리 생활 시작 · 보건복지부, 대한병원협회, 중소병원협회 등 6개 의료계 협조 요청 · 6번째, 10번째, 16번째, 18번째 환자 완치되어 퇴원 	<ul style="list-style-type: none"> · 성동구 주상복합아파트 관련 확진자 첫 발생 · 서울시, 코로나19 확산 방지 위한 공영차고지 방역소독 - 서울시 관리 29개 공영차고지 내 주차장 주1회 소독 - 천만 시민과 운전자 감염 예방
	확진:13 완치:5		
'20.02.20.	확진:104(+53) 완치:16(-) 사망:1(+1)	<ul style="list-style-type: none"> · 최초 사망자(청도 대남병원 관련) 발생, 신규 확진자 대부분 대구·경북 지역 · 정부 대구시에 즉각대응팀 19명, 중앙사고수습본부 6명 등 현지 파견 - 현재 선별진료소 8개 추가(14→22개소), 공중보건의 24명 추가 배치 예정 · 지역사회 전파 확인, 진단기관 46개→77개 추가 확대 · 서울지역 확진자, 선별진료소 세차례 방문했으나 검사 거부 · 제주 지역 대구 휴가다녀온 군인 확진 판정 · 코로나19 대응지침 지자체용 개정(제6판), 0시부터 적용 - 의료진 환자 의사 해외여행 경력 관계없이 의심될 경우 적극 검사 시행 · 코로나19 손실보상심의위원회 구성 - 감염예방법에 따라 손실 보상 구체적 기준 등 심의·의결 예정 	<ul style="list-style-type: none"> · 코로나19 피해 관광업계 대상 특별자금 지원 현장 설명회
	※미발표		
'20.02.21.	확진:204(+100) 완치:17(+1) 사망:2(+1)	<ul style="list-style-type: none"> · 제주, 충청북도, 충청남도, 경상남도 최초 확진자 발생 · 대구·경북 지역 병상 확보 노력 - 현재 음압 9개 병원 50병실 확보, 향후 공공병원 및 민간병원 병상 확보 · 신천지 대구교회 신도 코로나19 전수 검사 실시 예정 - 검사수행 민간 의료기관 4개소 추가 지정, 공중보건의 24명 추가 배치 · 청도 지역 코로나19 확산 방지를 위한 격리 및 검사 실시 · 정부, 「법정부특별대책지원단」 구성·운영 - 보건복지부, 행정안전부, 환경부, 경찰청 등 10개 기관 참여 · 국립중앙의료원, 국군대전병원 등 코로나19 전담병원 운영 준비 · 대구지역 전체 학교, 3월 1주 개학연기 협의 완료 · '코로나19 중앙임상TF'를 '신종감염병 중앙임상위원회'로 확대 	<ul style="list-style-type: none"> · 은평성모병원 관련 서울시 확진자 최초 발생 · 서울시 인재개발원 내 코로나19 격리자 8명, 21일 퇴소 · 서울시, 의심증상 시민까지 확대하여 지역감염 차단 노력 · 건강취약계층 복지시설 방역관리 총력 · 중국입국 유학생 픽업·임사거주공간·모니터링 전방위 지원
	확진:19 완치:6		

코로나19 발생 현황 및 정부 대응 요약

일자	국내 발생	정부	서울시
'20.02.22.	확진:433(+229) 완치:18(+1) 사망:2(-) ※미발표	<ul style="list-style-type: none"> · 대구지역 신천지 신도 명단(약 9,336명) 모두 확보 <ul style="list-style-type: none"> - 9,336명 중 1,261명(13.5%) 유증상 응답 - 2.7. 1차, 2.14. 2차 발병 추정, 종교 모임 내 지속 전파 시사 · 청도 대남병원 종사자 및 환자 전수조사 진행 중 <ul style="list-style-type: none"> - 현재까지 256명 중 111명 확진(사망자 2명 포함, 의료진 9명, 환자 102명) 확인 	
'20.02.23.	확진:602(+169) 완치:18(-) 사망:6(+4) ※미발표	<ul style="list-style-type: none"> · 코로나19 전국 확산 가능 대비, 위기경보 단계, "경계→심각" 격상 <ul style="list-style-type: none"> - 질병관리본부 '위기평가회의' 통해 보건복지부 장관 발령 통해 적용 - 해외 유입차단, 환자 발견 및 접촉자 격리 정책, 지역사회 확산 최소화 전략 추진 · 중앙사고수습본부, 국무총리 본부장 중앙재난안전대책 본부로 격상 · 대구, 경북 청도 지역 '감염병 특별관리지역' 집중 관리 <ul style="list-style-type: none"> - 대구지역 최소 2주간 자율 외출 자제, 이동 제한, 증상자 신속 검사 - 빠른 치료 위한 전담병원 병상·인력확보 계획 · 지역별 코로나19 병상·인력 확보 및 단계별 활용계획 수립 <ul style="list-style-type: none"> - 중증환자 음압병상, 경증환자 전담병원 등 병상·인력 확보 계획 · 경주시 40대 남성 자택서 숨진 채 발견, 일상 감염자 중 최초 사망 발생 · 서울 은평성모병원 사례 중심 조사 진행중 <ul style="list-style-type: none"> - 해당 병원 내 2명의 확진자 발생 · 복지부 장관, 대구·경북 의료계 단체장과 긴급 간담회 개최 	
'20.02.24.	확진:833(+231) 완치:22(+4) 사망:8(+2) ※미발표	<ul style="list-style-type: none"> · 청도 대남병원 정신병원 한층 전원 확진판정(113명) · 서울 은평성모병원 간병인 근무자 확진 판정 · 대구, 경북지역 지역사회 확산 방지 대책 적극 실시 중 <ul style="list-style-type: none"> - 2.24.09시 기준, 대구 지역 환자 446명, 경북지역 환자 186명 - 대구지역 코로나19 확산 방지 위한 의료인 봉사자 모집 · 전국 모든 유·초·중등학교 개학 연기(3.1.→3.9.) · 개인정보 유출·확산 엄중 대처 	<ul style="list-style-type: none"> · 서울시 7대 선제적 대응책 가동 · 코로나19 피해 자하도수가 소상공인 관리비 감면 · 코로나19 공공일자리 총 1,700개 참여자 모집 · 코로나19관련 서울시 인턴판리위원회 · 1회용품 한시적 사용 허용
'20.02.25.	심 각 확진:977(+144) 완치:22(-) 사망:11(+3) 확진:33 완치:9	<ul style="list-style-type: none"> · 대구·경북 지역 병상·인력, 선별진료소, 진단 검사 물량 지속 확충 · 중앙재난안전대책본부, 전국 신천지 교회 신도 명단 협조 받기로 합의 · 코로나19로 운영상 어려움 겪고 있는 의료기관 지원 <ul style="list-style-type: none"> - 급여 조기 지급 특례, 인력·시설 신고 유예, MRI 집중심사 시기 연기 등 · 코로나19로부터 안전한 '국민안심병원' 운영 <ul style="list-style-type: none"> - 호흡기질환이 아닌 환자들이 안심하고 진료받을 수 있는 '국민안심병원' 지정 · 전국 정신건강의학과 폐쇄 병동 대상 실태조사 실시 <ul style="list-style-type: none"> - 종사자 여행 이력, 업무 배제, 입원 환자 폐렴 증상 여부 등 · 국민, 고위험군, 유증상자, 코로나19 유행지역 관련 대국민 행동 수칙 배포 · 코로나19 총력 위한 공공 2부제 일시 중단 · 1회용품 규제 제외 적용, 지자체별 탄력적 운용 통보 	<ul style="list-style-type: none"> · '은평성모병원대책본부' 구성(총 40명, 전원 검사 및 병원 내 집중영역 등 감염 차단 조치) · 코로나19 관련 중구계 지하차도간담회 · 신천지예수교 263개소 점검 · 188개 폐쇄 방역 집합금지 명령 · 확인불가 66개소 합동점검 · 제보 등을 통한 주·저녁 현장점검 · 폐쇄시설 집합종교활동 적발 시 법적 조치 · 집합금지 위반 범투본 고발조치
'20.02.26.	확진:1,261(+284) 완치:24(+2) 사망:12(+1) 확진:51 완치:9	<ul style="list-style-type: none"> · 대구시 3.1.까지 전담병원 외 인근 지역병상 포함 총 1,600개 병상 확보 <ul style="list-style-type: none"> - 입원 대기 사례 발생하지 않도록 인력확충, 병상 가동 가속화 방안 논의 · 대구 의료인 봉사자 현 205명 지원 <ul style="list-style-type: none"> - 의사 11명 간호사 100명 간호조무사 32명, 임상병리사 22명, 행정직 등 40명 · 신천지 약 21만 2000명 전체 신도 명단 확보, 지자체와 전달 · 행사·다중이용시설·소독 등 지침 개정 및 시행 · 1차 '국민안심병원' 91개 의료기관 지정 <ul style="list-style-type: none"> - 호흡기 환자 병원 방문·입원 모든 진료 과정, 다른 환자와 분리 진료 병원 - 4개 상급종합병원, 68개 종합병원, 19개 병원 신청 · 코로나19 밀접접촉 방지 위한 유연근무제 활용 · 전국 어린이집 휴원 실시(2.27.~3.8.) · 마스크 수출제한 조치 및 공적 판매처 출고 의무화 오늘부터 시행 · 경기도 고양시, 최초 '드라이브-스루' 방식의 검사 시작 <ul style="list-style-type: none"> - 차에 탄 채로 검사 받는 것으로, 10분 만에 검체 채취 완료 · 코로나 3법 국회 본회의 통과, 감염병 검사·입원 거부시 처벌 <ul style="list-style-type: none"> - 「감염병의 예방 및 관리에 관한 법률」, 「검역법」, 「의료법」 	<ul style="list-style-type: none"> · 은평성모병원에 이어 서울자활 병원 상계백병원 코로나 확진자 발생 · 서울시, 코로나19 확산 방지 위해 도심내 집회 제한 강화 <ul style="list-style-type: none"> - 제한장소 서울역, 효자동삼거리까지 확대

코로나19 발생 현황 및 정부 대응 요약

일자	국내 발생	정부	서울시
'20.02.27.	확진:1,766(+505) 완치:26(+2) 사망:13(+1)	<ul style="list-style-type: none"> · 질병관리본부, 코로나19 바이러스 유전자 분석 “의미있는 변이 발견 못해” · 중앙임상위원회, 코로나19 중등도에 따른 효율적 의료자원 운영 필요 · 경북지역 음압병상 26개, 전남 총 811병상 확보 계획 · 대남병원 치료중인 정신질환자 국립정신건강센터 이송 · 대구시 의료기관 건강보험 선(先) 지급 특례 지원 시행 · 2.27. 기준 총 127개 ‘국민안심병원’ 지정 · 코로나 19 파견 의료인력 지원·운영 지침(안) 마련 · 국방부, 코로나19 의료 및 검역지원, 병상 및 시설 기여 등 동참 · 외교부, 우리 국민 입국 제한 또는 여행 제한 조치 외교력 적극 투입 대응 · 사회복지시설 휴관 권고 및 돌봄 공백 대응계획 	<ul style="list-style-type: none"> · 코로나19 확산대비 평화문세 종대로 집회전략 철거 · 서울시, 종교시설 방역강화 위한 예산 긴급지원
	확진:59 완치:9		
'20.02.28.	확진:2,337(+571) 완치:27(+1) 사망:16(+3)	<ul style="list-style-type: none"> · 국립보건연구원, 코로나19 대응 위한 민-관 협력 백신·치료 개발 추진 · ‘자동차 이동형(Drive Thru) 선별진료 모범사례 표준운영모형 마련 · 신천지 전체 국내 신도 194,781명 중 53.7% 확인, 유증상 1.4% · 청도 대남병원 코로나 19 확진자 60명, 국립정신건강센터 등으로 이송 · 코로나19 긴급 대응 위한 재난 관련 기금 사용 활성화 · 2.28. 기준 총 174개 ‘국민안심병원’ 지정 	<ul style="list-style-type: none"> · 성동구 주상복합아파트 관련 집단발생 확진 증가 · 서울시 신천지 28,317명 전수 조사, 유증상 217명, 고위험군 3,545명 · 서울의료원 코로나19 전담병원 전환 · 서울시와 일부 민간병원, 음압 병상 부족사태 대응 · 코로나19 피해지원 위해 공공사가 임대료 6개월간 50% 인하 · 서울 지하철 총력다해 코로나 19 확산 방지 · SNS 코로나19 응원 캠페인
	확진:65 완치:9		
'20.02.29.	확진:3,150(+813) 완치:30(+3) 사망:17(+1)	<ul style="list-style-type: none"> · 대구 893개 병상 사용중, 3.5.까지 1,000여개 병상 확보 예정 - 검사 인력: 공중보건의 165명, 간호인력 10명 지원/군 운전인력 61명 지원 - 전남병원 인력: 의사 50명, 간호인력 68명, 방사선사 2명, 임상심리사 2명 · 경북지역 전담병원 지정, 환자 소개로 950병상 확보 - 검사 인력 의사 9명, 청도 대남병원에 간호인력 46명 지원 · 신천지 전수 조사 88.1% 완료, 1.9%(3,381명) 유증상 	-
	※미발표		
'20.03.01.	확진:3,736(+586) 완치:30(-) 사망:18(+1)	<ul style="list-style-type: none"> · 확진자 중 대구 2,569명, 경북 514명, 경기 84명, 서울 82명 등 · 중앙방역대책본부, 사회적 거리두기 실천 당부 · 건강취약계층 외출 자제, 마스크 착용 등 철저히 - 65세 이상자, 만성질환자, 임산부 등 · 국민안심병원 214개 지정 	-
	※미발표		
'20.03.02.	확진:4,212(+476) 완치:31(+1) 사망:22(+4)	<ul style="list-style-type: none"> · 보건복지부, 2020년 업무계획 발표, 신종 감염병 등 공중보건 위기대응체계 고도화 등 밝힘 - ▲감염병 위기 대응체계강화, ▲신속대응위한 현장 중심 추진체계 확충, ▲주요 감염병 예방·상시 관리 강화, ▲코로나19 사후 평가 및 과제 지속 발굴 등 · 대구·경북 경증환자 위한 생활치료센터 운영 시작(대구1 센터 개소) · 대구·경북 등 진료·방역 중사 의료인의 보호장구 지속 지원, 확대 	<ul style="list-style-type: none"> · 서울시, ‘차량이동 선별 진료소’ 4개소 운영 · ‘보건소 선별진료소’ 50개로 확대 · 박원순 시장, ‘사회적 거리두기’ 적극 동참 제안 · 은평성모병원, 서울재활병원 지속 조치
	확진:92 완치:13		
'20.03.03.	확진:4,812(+600) 완치:34(+3) 사망:28(+6)	<ul style="list-style-type: none"> · 대구 신천지 전수조사 49.6% 완료, 양성판정률 62% · 코로나19 대구 진단검사 우선순위 변경 '신천지신도→일반시민' · 대구1 생활치료소 경증 확진자(138명) 입소 시작 · 환자 중증도 따라 분류하여 병상 배정, 입원치료 병상 지속 확보 · 중대본 1차 손실보상위원회 회의 개최(2.17.구성) · 대구 취약계층 돌봄 공백 발생, 긴급돌봄서비스 지원단 모집 · (해외)이탈리아 확진자 2,036명, 사망자 52명 증가, 이란 총 확진자 2,336명, 사망자 77명 등 해외 확진자 증가 추세 	<ul style="list-style-type: none"> · 서울시 개학연기에 따른 돌봄공백, 긴급돌봄 지원 · 취약계층 마스크 20만개 지원
	확진:98 완치:15		

코로나19 발생 현황 및 정부 대응 요약

일자	국내 발생	정부	서울시
'20.03.04.	확진:5,328(+516) 입차:41(+7) 사망:32(+4)	<ul style="list-style-type: none"> · 자동차 이동형 선별진료소 표준운영지침 마련 및 배포 · 청도 대남병원 코로나19 확진 정신질환자 102명 상환 <ul style="list-style-type: none"> - 위중자 33명 국가지정격리병원으로 전원, 29명 국립정신건강센터로 전원, 33명 대남병원에 남아 코로나19 치료 · 청도대남병원 정신병동 환자 첫코로나19 완치, 정신질환자 진료지침 확정 · 코로나19 「국민안심병원」 254개 지정 · (해외)이탈리아 확진자 2,502명(+446명) 3월 15일까지 학교 폐쇄 	<ul style="list-style-type: none"> · 동대문구 교회·PC방 관련 확진자 첫 발생 · 서울시 COVID19 심리지원단 발족 · 코로나19 2차 격리시설 서울 영어마을 수유캠프 추가 지정 · 대구 장애인 시설 확진자 5명 시립병원 입원 지원
	확진:99 입차:26		
'20.03.05.	확진:5,766(+438) 입차:88(+47) 사망:35(+3)	<ul style="list-style-type: none"> · 경상북도 봉화군 노인의료복지시설 푸른요양원 47명 집단 확진 <ul style="list-style-type: none"> - 3.4. 2명 확진 포함 총 49명 확진자 발생 · 경기도 분당제생병원 관련 확진자 첫 발생 · 감염병 특별관리지역 경북 경산 추가 <ul style="list-style-type: none"> - 경북 신천지 신도 확진자 중 절반가량 거주(135명), 지역 내 2차 감염 및 집단감염 사례 나타나고 있음 · 대구·경북 3개 생활치료센터 584명 경증환자 입소 · 공중보건의 742명 조기입용, 대구·경북 470명 배치 	<ul style="list-style-type: none"> · 코로나19 피해노동자 '스트레스·불안' 심리상담
	확진:105 입차:26		
'20.03.06.	심각 확진:6,284(+518) 입차:108(+20) 사망:42(+7)	<ul style="list-style-type: none"> · 대구 한마음아파트 46명 확진자 발생, 코호트 격리 · 치료역량 높은 상급종합병원 등 100여개 기관 중심 음압병상 확충 추진 · 대구·경북 6개 생활치료센터 756명 경증환자 입소 · 코로나19 관련 심리지원 체계 개편 <ul style="list-style-type: none"> - 대한신경정신의학회, 국가트라우마센터, 국립정신병원 등과 함께 격리자, 가족, 의료인 등 전방위 심리지원 · 국민안심병원 290개 지정 · (해외)전 세계 감염자 10만명 돌파, 중국(80.6%), 한국(6.5%), 이란(4.7%), 이탈리아(3.8%) 순 · (해외)이탈리아 일 확진자 796명, 이란 1,234명 증가. 유럽 및 미국, 일본 등지에서 지속 증가 추세 	-
	확진:106 입차:26		
'20.03.07.	확진:6,767(+438) 입차:118(+10) 사망:44(+2)	<ul style="list-style-type: none"> · 취약계층 생활시설 예방적 보호 조치 강화 <ul style="list-style-type: none"> - 경기(3.1.) 경북(3.5.) 생활 시설 코호트 격리조치 시행 - 전국 요양병원 추가 전수조사 시행(3.12.까지) - 사회복지시설 대응지침, 감염병 예방지침 시행 · 대구·경북·천안 8개 생활치료센터 1,110명 경증 환자 입소 · 국민안심병원 303개 지정 · 대구시 사회서비스원 격리 등 돌봄 필요한 취약계층 긴급돌봄서비스 실시 	-
	확진:112 입차:26		
'20.03.08.	확진:7,134(+367) 입차:130(+12) 사망:50(+6) ※미발표	<ul style="list-style-type: none"> · 대구·경북·충남·충북 지역 10개 생활치료센터 개소, 1,180 입소 · (해외)이탈리아 총 확진자 5,883명(사망자 233명), 롬바르디아 및 북부 14개 주 4월 3일까지 봉쇄 결정 	<ul style="list-style-type: none"> · 사회적 거리두기 시민운동 '잠시멈춤' 확대
stage 3_국내 수도권 중심 취약집단 집단감염 증가 / 해외 확진자 급증, 중국 외 국가 유입 확산세			
'20.03.09.	확진:7,382(+248) 입차:166(+36) 사망:51(+1)	<ul style="list-style-type: none"> · 감염경로 불명확 사례 증가(서울 35.1%, 경북 28.1%, 대구 17.9% 등) <ul style="list-style-type: none"> - 위험지역 방문 속임, 격리 상태이나 외부 활동 하는 등의 사례 지속 발생 영향 · 대구·경북 지역 확산세 둔화, 천안시 운동시설, 경로당, 노래방, 병원 등 집단발생 증가 · 대구·경북지역 치료 병상 확보, 생활치료센터 개소 등 조치 노력 <ul style="list-style-type: none"> - 생활치료센터 총10개소, 1,663명 경증환자 입소 · 코로나19 관련 마스크 5부제 시작 · 이탈리아, 이란, 일본 급증세로 이란 교민 귀국 지원 결정 · 일본발 입국자 특별입국절차 운영 시작 · (해외)이탈리아 확진자 7,375명, 사망자 366명으로 높은 치명률 	<ul style="list-style-type: none"> · 구로구 콜센터 집단감염 발생 · 자치구 역학조사 강화, 시 차원 '즉각대응반' 지원 강화 · 신천지 법인 현장 실태조사 · 시청 등 자책근무(SVPN 확대) 기반 구축
	확진:130 입차:29		
'20.03.10.	확진:7,513(+131) 입차:247(+81) 사망:54(+3)	<ul style="list-style-type: none"> · 국립보건연구원, 코로나19 치료제 개발 연구 본격화 · 생활치료센터 총 12개소, 2,071명 경증환자 입소 · 개학 연기로 인한 긴급돌봄 조치, 요양병원 지속 현장 점검 · (해외)전 세계 109개국 확진자 11만4천여명, 치명률 3.52%(4,029명) · (해외)이탈리아 확진자 9천명대, 한국보다 확진자 많아짐. 스페인 확진자 급증으로 1,650명, 사망자 35명 · (해외)WHO 전세계 국가 4가지 유형화(미발생국/발생국/집단감염 발생국/지역사회감염 발생국) 	<ul style="list-style-type: none"> · 전 콜센터 긴급점검 실시 <ul style="list-style-type: none"> - 3.8. 구로 최초 확진자 발생, 이후 직원 및 가족 등 집단 확진 · 코로나19 전담구급대 운영, 음압형 이송장비 도입 · 「재난 긴급생활지원」 정부 건의 · 약국 마스크 판매 일손 지원
	확진:156 입차:30		

코로나19 발생 현황 및 정부 대응 요약

일자	국내 발생	정부	서울시
'20.03.11.	<ul style="list-style-type: none"> 확진:7,755(+242) 완치:288(+41) 사망:60(+6) 	<ul style="list-style-type: none"> · 서울 구로 콜센터, 대구 콜센터 등 확진자 지속 발생 · 고위험 사업장 집단감염 방지 집중 관리 방안 마련 · 코로나19 「중증응급진료센터」 지정·운영 · 국민안심병원 312개소 지정 및 이행상황 점검 · 생활치료센터 13곳, 2,358명 경증환자 입소 · 코로나19 스트레스, 한국심리학회, 대한신경정신의학회 등과 연계하여 지원 · (해외)미국(1,075명) 및 스페인(2,115명) 확진자 대량 발생 	<ul style="list-style-type: none"> · 구로콜센터관련 65명, 해외접촉 17명, 은평성모관련 14명 등 · 취약계층 마스크 1만장 지원
	<ul style="list-style-type: none"> 확진:205 완치:37 		
'20.03.12.	<ul style="list-style-type: none"> 확진:7,869(+114) 완치:333(+45) 사망:66(+6) 	<ul style="list-style-type: none"> · WHO 질병 경계 수위 최고단계인 팬데믹 선언 · 코로나19 예방을 위한 사업장 집중관리 지침 마련 · 특별입국절차 대상 5개 국가 확대, 총 11개 국가 실시 - (현)중국, 홍콩마카오, 일본, 이탈리아, 이란+(추가)프랑스, 독일, 스페인, 영국, 네덜란드 · 14개 생활치료센터 2,470명 경증환자 입소 · (해외)이탈리아 확진자 12,462명, 사망자 827명, 전국 봉쇄령 · (해외)미국 영국 제외 전 유럽 여행 30일간 금지, 유럽 각국의 방역 대응방식 급변, 국가별 확진자수 폭증 	<ul style="list-style-type: none"> · 청년 긴급지원 사업 추진 - 알바 끊긴 청년 월50만원 청년수당 제공 등 · 시민에 온라인 무료 공연 제공
	<ul style="list-style-type: none"> 확진:219 완치:38 		
'20.03.13.	<ul style="list-style-type: none"> 확진:7,979(+110) 완치:510(+177) 사망:67(+1) 	<ul style="list-style-type: none"> · 최근 약20여명의 정부세종청사 공무원 확진 · 신천지 신도 중 다중이용시설 종사자 전수 진단 검사 계획 발표 · 감염병전담병원 69개소 보조금 290억 원 지급 · 금융당국 「금융권 콜센터 코로나19 감염 예방 대책」 발표 	<ul style="list-style-type: none"> · 동대문구 교회·PC방 집단감염 확인 · 서울디지털재단, 서울의료원에 코로나19 지원로봇 도입 · 태릉선수촌 올림픽의 집 코로나19 생활치료센터로 운영 · 서울시 쪽방촌 전 세대에 긴급 구호품 지원 · 25개 자치구 모든 임산부에 마스크 총29만매 지급 · 코로나19 피해노동자 전담 '노동권리대책반 운영'
	<ul style="list-style-type: none"> 확진:231 완치:40 		
'20.03.14.	<ul style="list-style-type: none"> 확진:8,086(+107) 완치:714(+204) 사망:72(+5) 	<ul style="list-style-type: none"> · 정부청사 방역관리 강화 · 공무원 대상 유연근무 이행지침 시행 · 대구·경북지역 등 생활지원 및 긴급돌봄 추진현황 점검 - 대구·경북의 생활비지원, 유급휴가비 지원 현황 등 · (해외)프랑스 16일부터 프랑스 내 모든 교육기관 휴교령 · (해외)미국 국가비상사태 선포, 감염질환 인हे '09년 인플루엔자 이후 처음 	
	<ul style="list-style-type: none"> 확진:244 완치:44 		
'20.03.15.	<ul style="list-style-type: none"> 확진:8,162(+76) 완치:834(+120) 사망:75(+3) 	<ul style="list-style-type: none"> · '20.2.21. 이후 23일만에 확진자 수 100명 이하로 내려감 	
'20.03.16.	<ul style="list-style-type: none"> 확진:8,236(+74) 완치:1,137(+303) 사망:75(-) 	<ul style="list-style-type: none"> · 경기 성남시 은혜의강 교회, 일일 확진자 40명 이상 집단감염 발생 보고 · 격리해제율 8.8%, 치명률 0.91%, 약 80.7% 집단발생과 연관 · 대구, 경북 경산·청도·봉화 특별재난지역 선포 · 코로나19 대응을 위한 의료기관 지원 계획 발표 - 건강보험지원 강화, 코로나 치료 필수비용 신속지원, 의료기관 용자 지원 등 · 생활치료센터 16개, 2,620명 경증환자 입소 · 특별입국절차 유럽발(發) 모든 항공노선 탑승자로 확대 - (현)11개 국가→(확대)아시아5개국+유럽발 항공노선 전체 · (해외)이탈리아 확진자 2만4천여명, 스페인 8,744명, 전세계 치명률 4.01% 	<ul style="list-style-type: none"> · 재난 긴급 생활비지원 시민 71.4% 찬성 · 돌봄 중단된 장애인·어르신에 긴급돌봄 제공 · '착한 마스크' 캠페인 지원
	<ul style="list-style-type: none"> 확진:254 완치:52 		
'20.03.17.	<ul style="list-style-type: none"> 확진:8,320(+84) 완치:1,401(+264) 사망:81(+6) 	<ul style="list-style-type: none"> · '수도권 43명' vs '대구·경북 37명' 확진자 발생 역전, 수도권 방역 강화 · 전국 유·초·중·고 4월 5일까지 2주 개학 연장 · 특별입국절차 적용대상을 국내 모든 내·외국인 입국자로 확대 - (현)아시아5개국+유럽발 항공노선 → (확대)모든 내·외국인 입국자 · 한국사회복지협의회 취약계층 마스크 1만5천여장 지원 	<ul style="list-style-type: none"> · 생활치료시설 1,800병상 확보 · 서울시, 복지일선 요양보호사에 마스크 6만8천매 지원 · 집단감염 높은 사업장 시민제보 불이익 노동자 구제 등 · 신천지교 서울내 2개 지파 분부 종합행정조사
	<ul style="list-style-type: none"> 확진:267 완치:55 		

심각

코로나19 발생 현황 및 정부 대응 요약

일자	국내 발생	정부	서울시
'20.03.18.	확진:8,413(+93) 완치:1,540(+139) 사망:84(+3)	<ul style="list-style-type: none"> · 대구 요양병원 5곳에서 87명 확진, 집단감염 발생 · 코로나19 추경, 대구·경북 지원 1조394억원, 감염병 대응 대폭 증액 · 보건복지부 추경 3조6675억 원 확정, 감염병 대응역량 강화, 민생경제 지원 등에 투입 · 한국-WHO 코로나19 임상연구 국제협력 전문가 회의 개최 · 정부 코로나19 어려움 겪고 있는 소상공인 지원 대책 발표 · (해외)세계 총 감염자 20만명 돌파, 중국 40.4%, 이탈리아 15.7%, 이란 8%, 독일 5.1%, 대한민국 4.2% 순 · (해외)이탈리아 25일만에 누적 확진자 3만 넘어, 2,503명 사망 · (해외)국가별 경기부양책, 국민 지원대책 마련 	<ul style="list-style-type: none"> · 해외 접촉자 중심 확진 증가 · 서울시 전국 최초 '재난 긴급생활비 지원' 시행
	확진:270 완치:55		
'20.03.19.	확진:8,565(+152) 완치:1,947(+407) 사망:91(+7)	<ul style="list-style-type: none"> · 5일만에 확진자 100명대 진입, 대구 요양병원 등 집단감염에 의한 증가 · 총 확진자 8,565명, 격리해제 1,947명, 사망자 91명, 치명률 1.06% · 대구·경북 지역 요양병원 표본 진단검사 시행 · 이란 재외국민 귀국 지원, 방역 및 의료지원 대책 논의 · (해외)이탈리아 확진자 3만5천여명, 이란 1만8천여명, 프랑스·미국 9천여명 · (해외)보건의료체계별(공공vs민간주도) 감염병위기 대응 역량 논란 	<ul style="list-style-type: none"> · 서울시 '코로나19 추경(안) 8,619억원 편성, 117.7만 가구 재난 긴급 지원 · 다산콜센터 공공콜센터 최초 원격 재택근무시스템
	확진:282 완치:58		
'20.03.20.	확진:8,652(+87) 완치:2,233(+286) 사망:94(+3)	<ul style="list-style-type: none"> · 대구 대실요양병원(64명), 경북 서요양병원 관련(30명) 등 다수 집단감염 발생 · 복지부, 코로나19 대응 위해 긴급복지지원제도 개선 · 유럽발(發) 입국자 대상 검역 강화 추진 · (해외)총 사망자수 10,000명 이상, 이탈리아 34%, 중국 32.5%, 이란 12.8%, 스페인 8.3%, 프랑스 3.7%...잠정 치명률 4.09% 	<ul style="list-style-type: none"> · 서울시, '코로나19 중증응급 진료센터' 9개소 지정, 유증상 중증환자 즉각 진료
	확진:300 완치:64		
'20.03.21.	확진:8,799(+147) 완치:2,612(+379) 사망:102(+8)	<ul style="list-style-type: none"> · 이란 교민 귀국(80명), 유증상자 2명, KOICA 연수센터에서 격리 생활시작 · 종교시설, 실내 체육시설, 유흥시설 15일간 운영 중단 권고 	
	확진:324 완치:64		
'20.03.22.	확진:8,897(+98) 완치:2,909(+297) 사망:104(+2)	<ul style="list-style-type: none"> · 유럽발 모든 입국자 코로나19 진단검사 실시, 재입입 막기 위한 조치 강화 - 음성이어도 14일 자가격리 또는 능동감시 통해 사후관리 진행 · 복지부, 코로나19 긴급복지지원제도 개선 · 요양병원·요양시설 방역 관리 강화 · (해외)총 확진자 4일만에 20만~30만 돌파, 중국(27%), 이탈리아(17.8%), 스페인(8.4%), 독일(7.8%), 미국(7.5%) 순, 한국(2.9%)은 8번째 · (해외)이탈리아 총 확진자 53,578명, 사망자 4,825명, 잠정 치명률 9.00% 	<ul style="list-style-type: none"> · 예배강행 의사 밝힌 2,209개 교회 현장 점검, 예배 중지 요청 및 7대 방역수칙의 준수 여부 점검
	확진:324 완치:64		
'20.03.23.	확진:8,961(+64) 완치:3,166(+257) 사망:111(+7)	<ul style="list-style-type: none"> · 추가 확진자 64명 중 해외유입 14건(21.9%), 유럽, 미주 유입 사례 지속 발생 · 중대본 정례브리핑 비대면 방식 전환, 15일간 강력한 사회적 거리두기 · 유럽발 입국자 유증상 152명 격리시설, 무증상 1,290명 임시생활시설 입소 · (해외)전 세계 확진자 전일대비 10.66% 증가, 치명률 4.49% · (해외)이탈리아 등 코로나19 진단 키트 요청 및 한국 대응법 공유 요청 증가 	<ul style="list-style-type: none"> · 서울시, 종교집회 및 감염병 고위험사업장(실내 체육시설, 유흥시설 등) 점검 및 중단 권고
	확진:330 완치:64		
'20.03.24.	확진:9,037(+76) 완치:3,507(+341) 사망:120(+9)	<ul style="list-style-type: none"> · 추가 확진자 76명 중 해외유입 22건(28.9%), 유럽 18건, 미주 4건 등 · 중대본, 지자체 고강도 사회적 거리두기 현장점검 지속 실시 · (해외)중국 신규확진자 78명 중 74명 해외 역유입, 역유입 대책마련 시급 	<ul style="list-style-type: none"> · 해외유입 지속 증가, 미국 입국자 전원 자가격리 검토 · 서울시, 최대 50만원 재난긴급생활비지원
	확진:336 완치:72		
'20.03.25.	확진:9,137(+100) 완치:3,730(+223) 사망:126(+6)	<ul style="list-style-type: none"> · 추가 확진자 100명 중 해외유입 51건(51.0%), 유럽 29건, 미주 18건, 아시아 4건 등 · 3.27.부터 미국발(發) 입국자에 대한 검역 강화방안 발표 · 저소득층 230만 명 이동 263만 명, 노인일자리 참여자 54만 명에 소비쿠폰 지원 · 전국 835만명 건강보험료 경감대상자 지정, 월 건강보험료 50% 3개월 간 지원 · 코로나19로 운영 어려운 의료기관 위해 총 4,000억원 규모 융자 추진 · (해외)미국 2개월만에 확진자 5만명 넘어 새로운 전례지 오영, 10대 사망자도 발생 	<ul style="list-style-type: none"> · 구로구 소재 교회(만민중앙교회) 확진자 발생 · 서울시 8619억원 추경 시의회 본회의 통과 · 코로나19 피해소상공인 긴급 수혈 "열혈의 약속" - 신공공급 확대 및 절차 혁신
	확진:348 완치:72		

코로나19 발생 현황 및 정부 대응 요약

일자	국내 발생	정부	서울시
'20.03.26.	확진:9,241(+104) 완치:4,144(+414) 사망:131(+5)	<ul style="list-style-type: none"> · 신규확진자 104명중 해외유입관련 39건(유럽25, 미주11, 아시아 3) · 검역강화 위해 인천공항 옥외 워킹스로 진료소 설치, 해외입국자 자가격리 강화 · 국립보건연구원, 코로나19 치료제·백신실용화 연구 가속화 · 개학연장 지속적인 논의, 강력한 사회적 거리두기 해야 생활방역 전환 가능 · 지방자치단체별 코로나19로 인한 국민 생활안정 지원 대책 속속 발표 · (해외)이탈리아 일 사망 743명, 총 7,503명 사망, 치명률 10.09% 	<ul style="list-style-type: none"> · 서울 구로콜센터 확진자 160명(콜센터 건물 97명, 접촉자 63명), 수도권 내 가장 큰 집단감염 사례 · 서울시 재난긴급생활비 30일 신청, 총117만7천가구에 온라인 5부제, 찾아가는 접수 등으로 신속 지원 계획 · 서울시, 신천지 법원하가 취소
	확진:361 완치:81		
'20.03.27.	확진:9,332(+91) 완치:4,528(+384) 사망:139(+8)	<ul style="list-style-type: none"> · 대구시 제이미주병원 62명 집단감염 발생 <ul style="list-style-type: none"> - 대구 대실요양병원과 동일 건물, 26일 1명 확진 후 직원 72명, 환자 286명 전수조사 결과 61명 추가 확진 판정 받음 · 미국발(發) 입국자 검역 강화 <ul style="list-style-type: none"> - 유증상 87명 공항내 진단검사 후 임시대기시설 대기, 무증상 1,207명 14일간 자가격리, 증상 발생시 즉각 코로나19 진단검사 실시 · 정부, 만 7세 미만 자를 둔 200만 가구 아동 40만원 아동돌봄쿠폰 지급 · 학원, 종교시설 등 휴원 지속 권고 및 사회적거리두기 이행 상황 점검 · 보건복지부, WHO에 한국 방역 대응 현황과 경험 공유 · 정부, 코로나19 연구 자료(심평원 청구료 및 연구 성과 등) 국제 공개 방안 마련 · (해외)총 확진자 50만명 돌파, 중국 16.2%, 이탈리아 14.86%, 미국 14.8% 등 	
	확진:376 완치:88		
'20.03.28.	확진:9,478(+146) 완치:4,811(+283) 사망:144(+5)	<ul style="list-style-type: none"> · 누적 완치자가 확진 격리자 넘어서는 2차 골든 크로스 나타남 · 대구소재 6개 병원 총85명(제이미주 74, 기타 11)확진됨, 대구시 요양병원 두차례 재검, 대구소재 정신병원 전수조사 결정 · 실내체육시설 등 사회적 거리두기 이행상황 점검 · 방호복 및 방역물품 국내 생산 기반 확대 계획 · (해외)총 확진자 60만명 돌파, 미국 17.4%, 이탈리아 14.4%, 중국 13.5% 등 · (해외)미국 확진자 총 104,463명, 사망자 1,702명, 확진자 10만명 돌파한 첫 번째 나라, 뉴욕 주 44,876명으로 절반 차지 	<ul style="list-style-type: none"> · 구로구 소재 교회(만민중앙교회) 3월 25일부터 현재까지 7명 확진자 확인, 접촉자 조사중(교회 4명, 가족 등 접촉자 3명)
	확진:391 완치:93		
'20.03.29.	확진:9,583(+105) 완치:5,033(+222) 사망:152(+8)	<ul style="list-style-type: none"> · 신규확진자 중 해외유입 사례 41건(39%), 누적 412건(유럽 235, 미주109 등) · 보건복지부, 전국 약 200만 가구 1인당 40만원 아동돌봄쿠폰 지급 · (해외)이탈리아 총확진자 92,472명 사망자 10,023명, 최초 사망자 1명 넘음 · (해외)미국 확진자 12만명 넘음, 사망자 이틀만에 두배 증가, 2천명 돌파 	<ul style="list-style-type: none"> · 박원순 시장 세계 45개 주요도시 시장들과 '코로나19 공동대응 화상회의' 서울의 노하우 공유
	확진:413 완치:93		
'20.03.30.	확진:9,661(+78) 완치:5,228(+195) 사망:158(+6)	<ul style="list-style-type: none"> · 모든 국가에서 입국하는 해외입국자 전원 14일 원칙적 격리 실시 · 심평원 세계 확산 대응 돕기위해 국내 코로나19 환자 데이터 공개 · (해외)전 세계 확진자 60만 넘은지 이틀만에 70만명 넘어, 미국(18.7%) 급증 	<ul style="list-style-type: none"> · 서울시 '비상경제대책TF' 가동, 5인 미만 소상공인 무급휴직자에 월 최대 50만원 지원, 관광업 100억원 지원 등
	확진:434 완치:92		
'20.03.31.	확진:9,786(+125) 완치:5,408(+180) 사망:162(+4)	<ul style="list-style-type: none"> · 교육부, 최초 초중고 신학기 온라인 개학 실시(4.9.이후 순차적 온라인 개학) · 유치원 및 어린이집 휴원 연장, 긴급보육 이용률 증가 · 보건복지부 저소득층 230만 명 대상 소비쿠폰 지급 시작 · 이탈리아 교민(530명) 임시항공편으로 인천공항 도착 예정(4.1.~2.) 	<ul style="list-style-type: none"> · 서울시, 코로나19로 매출감소로 이종고 겪는 임차인지원 위한, '착한 임대인' 선정등 다양한 지원 발표
	확진:454 완치:107		
'20.04.01.	확진:9,887(+101) 완치:5,567(+159) 사망:165(+3)	<ul style="list-style-type: none"> · 4.1.0시부터 모든입국자 14일 자가격리, 단기 체류 외국인 시설격리 · 어린이집·사회복지시설 휴원연장, 아동 긴급보육 이용률 등 점검 · 특별재난지역(대구·경북 등) 취약계층 만성질환자에 의료기기 지원 · '코로나19 국민 위험인식' 3차 조사 결과, 응답자의 96% 외출 자제, 모임종교행사 불참 92.3% · (해외)유럽 코로나19 이탈리아 주춤, 프랑스·스페인서 기승 	<ul style="list-style-type: none"> · 서울시 재난긴급생활비 신청 2일만에 첫 지급 완료 · 치매돌봄 등 비대면으로 맞춤형 서비스 지속 제공 · 청년 상인이 만든 도시락 취약계층 전달 · 여의도한강공원 주차장 폐쇄
	확진:478 완치:117		

코로나19 발생 현황 및 정부 대응 요약

일자	국내 발생	정부	서울시
'20.04.02.	확진:9,976(+89) 완치:5,828(+261) 사망:169(+4)	<ul style="list-style-type: none"> · 국내발생 약 83.3%는 집단발생 연관성 확인, 기타 조사·분류 중 사례 10.7%, 해외유입 사례가 6.0% · 국내 코로나19 사망 대구 117명, 경북 41명, 경기 6명, 부산 3명, 울산 1명, 강원 1명으로 대구·경북에 집중(93.5%) · 경기도 전체 확진자 중 약 50%는 교회, 콜센터, 병원 등에서 발생한 집단감염 사례, 최근 의정부성모병원의 환자 발생 · 이탈리아 밀라노에서 임시항공편에 탑승한 우리 국민과 그 직계 가족 총 309명 4월 1일 14시 30분에 인천공항에 도착 · 보건복지부, 코로나19 등 국내 자체 백신 개발을 위한 대규모 연구 투자, 10년간 2천151억원 지원 · 국립보건연구원, 코로나19 치료제 현장 적용을 위한 임상연구 추진 	<ul style="list-style-type: none"> · 서울시민 10명 중 9명 사회적 거리두기 효과 인식, 서울시 대처 긍정평가 80.5% · 종합운동장 대규모 '워킹스루 선별진료소' 설치, 해외 입국자 전원 진단검사 실시 · 서울시, 재난긴급생활비 신청 14만2369명, 25명 지급 완료 · 서울시, 교육청-지차기 협력하여 노트북 5만2천여대 지원 · 사회적경제기업에 총150억원 규모 '코로나19 특별용자 지원'
	확진:494 완치:127		
'20.04.03.	확진:10,062(+86) 완치:6,021(+193) 사망:174(+5)	<ul style="list-style-type: none"> · 국내 확진자수 1만명 초과, 첫확진자 발생(1.20.) 이후 74일만 · 대구 지역사회전파 시작 이래로(2.18.) 45일만에 일일 확진자 10명 미만 · 경북 경산시 60대 개인 내과 의사 사망, 국내 첫 의료진 사망자 발생 · 정부, 긴급재난지원금 대상자 선정 원칙 마련, 건보료 합산 소득하위 70% · 아동돌봄쿠폰 전자상품권 준비완료, 4.13.부터 지급 · 코로나19 데이터 기반 임상연구 활성화를 위한 전문가 자문회의 개최 	<ul style="list-style-type: none"> · 서울시, 여의도 윤종로 버스노선 임시 우회, '벚꽃축제 보다 잠시 멈춤' · 사랑제일교회 집회금지명령 위반으로 고발 · 서울시, 코로나19 '시 모니터링 콜시스템' 도입
	확진:513 완치:131		
'20.04.04.	확진:10,156(+94) 완치:6,325(+304) 사망:177(+3)	<ul style="list-style-type: none"> · 국내 잠정 완치율 62.27%(50% 돌파 일주일 만), 잠정 치사율 1.72% · 중대본, 강화된 사회적 거리두기 2주 연장(4.19.까지) - 목표: 일 확진자 수 50명 수준, 감염경로 알 수 없는 사례 5% 이하로 최소화 	<ul style="list-style-type: none"> · 무증상 해외입국자 검사 강화, 자가격리위반시 무관용 원칙 적용 · 서울시, 인천공항 입국자 전용 '외국인관광택시' 투입해 특별수송
	확진:533 완치:144		
'20.04.05.	확진:10,237(+81) 완치:6,463(+138) 사망:183(+6)	<ul style="list-style-type: none"> · 중대본, 코로나19 상황가운데 의료인력 안전한 환경 근무할 수 있도록 「감염예방 추진방안」 마련·시행 · 해외입국자 GIS 통합상황판 통해 다중 감시체계 구축, 무단 이탈시 '무관용 원칙'에 따라 엄정 처리 - 감염병예방법 위반 1년 이하의 징역 또는 1,000만원 이하 벌금(4.5 시행) 부과 	
	확진:558 완치:145		
'20.04.06.	확진:10,284(+47) 완치:6,598(+135) 사망:186(+3)	<ul style="list-style-type: none"> · 완치 후 재확진 사례 51건, 현재 재감염보다는 바이러스 재활성화로 판단 · 코로나19, 강화된 사회적 거리두기 지속 호소, 국민 피로도 급증 · 코로나19 피해 의료기관 지원 「의료기관 긴급지원자금」 융자신청 시작 · (해외)일 확진자 10만명 초과, 전세계 확진자 130만명, 미국 확진자 33만명, 사망 9,500여명 	<ul style="list-style-type: none"> · 서울시, '코로나19 타격' 문화예술계에 총50억 긴급지원
	확진:563 완치:151		
'20.04.07.	확진:10,331(+47) 완치:6,694(+96) 사망:192(+6)	<ul style="list-style-type: none"> · 영업 강행하던 서울시 유흥업소 확진자 발생 · 자가격리자 4만6천명, 75명 관련법 위반 사법처리 진행 중 · 국립보건연구원, 코로나19 백신 후보물질 제작 · WHO 5월 세계보건총회에서 한국 코로나19 대응 경험 기조 발제 요청 · WHO 국가별 치명률 격차, 전염 확산 수준, 국가 내 주요 감염군, 의료 인프라, 검사 진행 수로 평가 	<ul style="list-style-type: none"> · 서울시 첫 사망자 발생, 폐암 투병 구로 콜센터 가족 · 서울시 자가격리 무단 이탈자 원스트라이크아웃제 적용
	확진:571 완치:164 사망:2		
'20.04.08.	확진:10,384(+53) 완치:6,776(+82) 사망:200(+8)	<ul style="list-style-type: none"> · 이태원 술집(J바), 서래마을 술집(L바) 각각 1명, 3명 확진자 발생 · 일본, 동선 거짓진술 할 경우 2년 이하 징역, 2천만원 이하 벌금 · 보건복지부, 아세안 10개국과 한국의 방역 대응 경험 공유 · 고위험집단 방역강화, 학원에 대한 행정명령 강화 · 법무부, 활동범위 제한 명령 등 위반 외국인 최초 강제추방 · (해외)미국, 코로나 확진자 40만542명(치명률 약 3.2%)...최대 발생지 뉴욕 사망자수 9.11 테러 넘어 	<ul style="list-style-type: none"> · 고강도 '잠시 멈춤' 지속 당부 · 서울시장 유흥업소 집합금지 명령, 발생업소 118명 전원 자가격리, 전수조사
	확진:581 완치:169 사망:2		
'20.04.09.	확진:10,423(+39) 완치:6,973(+197) 사망:204(+4)	<ul style="list-style-type: none"> · 대구경북 사태 이후 신규확진자 51일만에 최저 수준, 그러나 재확진 사례 증가 · 국내 사망 204명(4.9.0시 기준)평균연령 77.4세, 203명이 기저질환자 · 국내 최초 온라인 개학(고3, 중3) · 일본, 유전자 변이 추적 지속, 의미있는 유전자 변이 발견되지 않아 · 단기 대량 검사 위한 "취합검사법" 프로토콜 제작, 집단 감염 선별 유용 · 코로나19 대응 손실입은 146개 의료기관 1,020억 원 개산급 지급 · (해외)전세계 확진자수 1,50만명 돌파, 미국, 스페인, 이탈리아 등 급증 	<ul style="list-style-type: none"> · 서울시, 항문미달무허가 엉터리 손소독제 제조업체 적발 · 소형아파트다세대주택 등 엘리베이터에 손소독제 10만여개 비치
	확진:592 완치:174 사망:2		

코로나19 발생 현황 및 정부 대응 요약

일자	국내 발생	정부	서울시
'20.04.10.	확진:10,450(+27) 완치:7,117(+144) 사망:208(+4) --- 확진:597 완치:185 사망:2	<ul style="list-style-type: none"> · 생활방역위원회 1차 회의 개최, 코로나19 장기화 대비 · 스페인 교민 4월 11일, 13일 두 차례 특별 항공편으로 인천 도착 예정 · 보건복지부, 3~5월 특별재난지역 하위 50%, 그 외 지역 하위 40% 가입자 건강보험료 경감(30~50%) · 매칭서비스 통해 코로나19 진단도구 수출용 허가 획득 	<ul style="list-style-type: none"> · 서울시, 여의도 윤중로 버스 노선 우회·주말 한번 더 · 서울시, 시내버스 100% 방역...“에어컨 세척으로 코로나19 안심”
'20.04.11.	확진:10,480(+30) 완치:7,243(+126) 사망:211(+3) --- 확진:600 완치:195 사망:2	<ul style="list-style-type: none"> · 자가격리 지침 위반자 전자손목밴드(안심밴드) 착용하여 관리 방안 논의 · 전화상담·처방 수가 개선 및 격리실 입원료 적용 개선방안 마련 · 단거리류 외국인 임시생활시설 의무적 14일 격리(4.1.0시 이후), 현재 81.7% 입소 	
'20.04.12.	확진:10,512(+32) 완치:7,368(+125) 사망:214(+3) --- 확진:602 완치:202 사망:2	<ul style="list-style-type: none"> · 국내 확진자 나흘째 30명 안팎, 완치율 70% 넘어. 그러나 해외 유입, 재확진(111명) 사례 늘어나 · 코로나19 자가격리자 투표 관련 방역지침 마련 - 일반인과 자가격리자 동선 최대한 분리, 선거 관리 요원의 감염 노출 최소화 원칙 · 4.13.0시부터 미국발 입국자 전원 자가격리 후 3일 이내 모두 진단검사 실시 	<ul style="list-style-type: none"> · 서울시 4월 신규확진자 중 57%가 20~30대, 나와 취약자들 위해 '잠시 멈춤' 당부
'20.04.13.	확진:10,537(+25) 완치:7,447(+79) 사망:217(+3) --- 확진:610 완치:214 사망:2	<ul style="list-style-type: none"> · 코로나19 재확진 현재 116명(4.13.0시), 누적 확진 중 약 1.1%(대구경북 다수) · SNS '사회적 거리두기' 키워드 정보량 최근 5일 사이 약 60% 감소 · 금주 후반, 사회적 거리두기 성과 평가, 생활방역 체제로의 전환여부 논의 · 코로나19 관련 자가격리 조치 2차례 위반 60대, 구속영장 첫사례 · 보건복지부, 코로나19 극복을 위한 아동돌봄쿠폰, 약 230만 아동에 1인당 40만원 돌봄포인트 지급 완료 	<ul style="list-style-type: none"> · 서울시, 알바 잃은 892명 청년수당(2개월 1인당 50만원) 조기지급 · 서울신용보증재단, 대규모 인력 투입 보증처리속도↑ · 서울시 코로나 블루 방지위해 다양한 프로그램 제공
'20.04.14.	확진:10,564(+27) 완치:7,534(+87) 사망:222(+5) --- 확진:613 완치:228 사망:2	<ul style="list-style-type: none"> · 코로나19 재확진 124명(4.14.0시), 방역당국 바이러스 변이 관계 조사 · 美 보건복지부 장관 요청, 우리의 코로나19 대응 경험 공유 · 정부, 코로나19 치료제·백신 개발의 조기 성공을 지원하기 위한 범정부 지원 체계 운영 방안 마련 · 일본 4.14.(화)부터 권역 감염병 전문병원과 국가지정 입원치료 병상 운영 참여희망기관 공모 · WHO 코로나19 특사, 마스크 착용 보편적 일상 될 것...1850년 콜레라 후 적응했던 혁명과 같아 	<ul style="list-style-type: none"> · 서울시 3월 감소했던 통행량 4월 증가추세, 느슨해진 사회적 거리두기 · 서울시, 주민참여형 마스크 생산단체에 MB필터 74만장 지원 · 집에서 박물관 체험...서울역사박물관 전시 온라인 VR서비스
'20.04.15.	확진:10,591(+27) 완치:7,616(+82) 사망:225(+3) --- ※미발표	<ul style="list-style-type: none"> · 신규 확진자 27명 중 11명 수도권, 재확진 지속 증가(133명) · 제21대 국회의원 선거, 발열체크, 손세정제 사용, 투표 대기 1m 거리두기, 투표 시 비닐장갑 착용 등 방역 철저 · WHO 기준 한국 코로나 위험 '3단계'로 내려와...‘총선 휴일’ 생활방역 전환 고비 	<ul style="list-style-type: none"> · 박원순 서울시장, 이란 테헤란 시장 코로나19 대처협력 방안 화상통화 · 서울시, 긴급경영안정자금·서울사랑상품권 등 지자체 상권살리기 노력
'20.04.16.	확진:10,613(+22) 완치:7,757(+141) 사망:229(+7) --- 확진:619 완치:250 사망:2	<ul style="list-style-type: none"> · 코로나19 재확진 141명, 검사 오류, 죽은 바이러스 '조각' 가능성 두고 조사 · 정부, 긴급재난지원금 세부기준 발표, 고액자산가 제외, '20.3월 기준 건보료 소득하위 70% 해당자 · 제2차 생활방역위원회 개최, 생활방역 전환 가능성, 준비사항 등 논의 · 국립보건연구원, 코로나19 예방 백신 후보물질 국내 임상1·2상 진행 예정 · 질병, 코로나19 환자 혈액 및 배설물(노, 분변)을 통한 전파가능성 확보 	<ul style="list-style-type: none"> · 서울시, 재난긴급생활비 신청 55만 돌파, 1인가구(36.2%), 40대(22.6%) 신청률 가장 높아 · 코로나19 마음 돌보는 온라인 캠페인 및 의료진 헌신 감사와 존경 블루라이트 캠페인 전개
'20.04.17.	확진:10,635(+22) 완치:7,829(+72) 사망:230(+1) --- 확진:621 완치:268 사망:2	<ul style="list-style-type: none"> · 검역소 신규 확진자 11명(신규 확진자 중 50% 이상), 입국자들의 2주간 자가격리 수칙 철저한 준수 필요 · 민관합동 코로나19 치료제, 백신제 개발「범정부 실무추진단」 발족 · 국민연금, 위기대응 TF가동 등 코로나19 대응 · 생활방역 관련 대국민 의견수렴, '아프면 쉬다', '손씻기', '2회 환기 및 소독' 등 생활방역 지침 준비 	<ul style="list-style-type: none"> · 서울시민 97% 생활방역 전환 필요, 그러나 63.6% 아직 이르지, 통제 가능 대응체계 갖춰야

코로나19 발생 현황 및 정부 대응 요약

일자	국내 발생	정부	서울시
'20.04.18.	확진:10,653(+18) 완치:7,937(+108) 사망:232(+2)	<ul style="list-style-type: none"> · 재확진자 163명, 대구 41.1%, 재발까지 13.5일 소요, 무증상 52.6% 등, 2차 전파 여부 단정 못해 · 논산 훈련소 2명 확진자 발생(전날 포함 3명, 모두 신천지 신도), 집단감염 우려 · 4.1.~12. 해외입국자 일평균 3,611명, 20~30대 40%, 해외유학생 등 입국 지속 · 4.11. 1차 입국한 스페인 귀국 국민 39명 중 12명 유증상, 1명 양성 판정 	
	※미발표		
'20.04.19.	확진:10,661(+8) 완치:8,042(+105) 사망:234(+2)	<ul style="list-style-type: none"> · 사회적 거리두기 즉시 완화 국민 36.7% 동의, 63.3% 반대 · 중대본, 5월 5일 까지 완화된 사회적 거리두기 추진, 불확실한 감염경로, 세계적 대유행 등 위험요인 존재 <ul style="list-style-type: none"> - 위해도 상대적으로 낮은 실외·보산시설 단계적 운영 재개 등 - 일상 복귀 아닌, 생활방역으로 전환하기 위한 준비 · 공적마스크 대리 구매 시 가족관계증명서 인정 등 · 보건복지부, 한-중남미 코로나19 대응 웹 세미나, 코로나19 대응 경험 중남미 국가와 공유 	<ul style="list-style-type: none"> · 서울 지하철 '코로나19' 제로 비결 알려달라, 남미 45개국 지하철 운영 협회 요청으로 화상회의 진행
	확진:624 완치:288 사망:2		
'20.04.20.	확진:10,674(+13) 완치:8,114(+72) 사망:236(+2)	<ul style="list-style-type: none"> · 해외유입 확진자 1,006명(4.20.0시), 20~30대 비율 높고, 지역 사회 감염 유도 확진자 6.1% 157명 확진자 발생 · 보건복지부 G20 화상 보건장관회의, 코로나19 대응 경험 공유, 보건복지 분야 국제 공조 강조 · 코로나19 예방 위한 시험 방역 관리 안내서 마련, 감염관리 책임자 지정하고 좌석 간격은 1.5m 이상 · 초등학교 저학년(1~3학년) 학생들 온라인 개학 · 교육부 5월 고3부터 단계적 등교 개학여부 다음 주 확정, 오늘 초1~3 온라인 개학, 접속장에 최대 고비 · 전 세계 확진자수 2,335,433명(치명률 7.02%), 전일대비 3.24% 증가 (영국 5.12%, 미국 3.19% 등) 	<ul style="list-style-type: none"> · 박원순 시장, 글로벌 리더들과 '코로나19 화상 세미나' 서울시의 방역 경험과 노하우 소개 · 서울시, '코로나19 운영난' 어린이집 고용유지 위한 인건비 75억, 방역물품 63억 긴급지원 · 서울시 모든 소상공인 무급휴직자에 고용유지 지원금 지급, 근로자 2개월 최대 100만원까지
	확진:624 완치:304 사망:2		
'20.04.21.	확진:10,683(+9) 완치:8,213(+99) 사망:237(+1)	<ul style="list-style-type: none"> · 중대본 생활 속 거리두기 지침 발표, 후속 조치 원활한 추진위한 추진 체계 구축, 법령 개정 등 추진 · 공공 실외체육시설(축구장, 야구장, 간이운동장 등), 국립공원, 자연휴양림 등 제한적 개방 계획 · 교육부 '신학기 개학 준비 추진단' 논의, 초·중·고 등교 시기방법 5월 초 생활방역 전환 여부 연계해 결정 	<ul style="list-style-type: none"> · 서울시, 코로나19로 위축된 외국인투자기업에 고용 및 교육훈련 보조 '고용유지지원금' 최대 2억 원 · 가락강서 농수산물도매시장 2,834개 임대시설료 6개월간 50% 감면 · 코로나19 기간 동안 3만여 노인에 맞춤형봉사서비스 제공
	확진:626 완치:315 사망:2		
'20.04.22.	확진:10,694(+11) 완치:8,277(+64) 사망:238(+1)	<ul style="list-style-type: none"> · 코로나19 경보 두달째 '심각', 정부 '하향 검토 안해' · 중화항체 형성 된 완치자 중 48% 코로나19 양성 반응, 바이러스 체내 잔류 기간 차이 등 추가 연구 진행 예정 · 생활 속 거리두기 집단방역 기본수칙 공개(2회 환기, 방역관리자 지정 등) · 코로나19 대응 국제 방역협력 총괄 TF 운영, 국제사회 협력 요청 체계적 부응 	<ul style="list-style-type: none"> · 서울시, 감염취약 민간 다중이용시설에 비접촉식 체온계 6만5천개 지원 · 의료인 한신에 감사하는 블루라이트 캠페인 참여 잇따라
	확진:628 완치:322 사망:2		
'20.04.23.	확진:10,702(+8) 완치:8,411(+134) 사망:240(+2)	<ul style="list-style-type: none"> · 국내 사망자 240명(4.23.0시), 치명률 2.24%, 대각령 90.9%, 65세 이상 85.8% · 감염병 전담병원 조정 방안 6개 병원(7,500병상) 시·도위 최소 유지 간속조정 · 의료인 응원캠페인(#덕분에합시다) 4.16시작 8일째 진행 중 각처 감사존경 이어져 · 「감염병 예방 및 관리에 관한 법률」 하위법령 개정안 입법예고 <ul style="list-style-type: none"> - 감염병 예방관리 및 지원강화, 감염병병원체 관리 안전성 확보, 백신 수급관리 강화 등 기타 사항 	<ul style="list-style-type: none"> · 서울시, 연매출 2억원 미만 자영업자에 '생존자금' 70만원×2개월 현금지급
	확진:628 완치:342 사망:2		
'20.04.24.	확진:10,708(+6) 완치:8,501(+90) 사망:240(-)	<ul style="list-style-type: none"> · 코로나19 치료제·백신개발 범정부 지원단 본격 가동 <ul style="list-style-type: none"> - 치료제·백신개발 동향 점검, 연구 지원을 위한 제도개선 추진 등 · 생활 속 거리 두기 분야별 세부 지침(초안) 공개 · 코로나19 등교 대비 학교 방역 준비상황 점검 · 자가격리 이탈자 관리 강화, 안심밴드 4.27.부터 착용 관리 예정 	<ul style="list-style-type: none"> · 서울시, 신천지 유관단체 HWPL 법인설립허가 취소 · 서울신용보증재단, 소상공인 15%이상 고리 대출→1.5% 저금리 전환 · 서울교통공사, 사랑의 헌혈·농산물 기부로 코로나19 극복 동참
	확진:628 완치:362 사망:2		

코로나19 발생 현황 및 정부 대응 요약

일자	국내 발생	정부	서울시
'20.04.25.	확진:10,718(+10) 완치:8,635(+134) 사망:240(-) ※미발표	<ul style="list-style-type: none"> · 중대본, 의료진과 방역 관계자들에 예술 통한 '치유(힐링)' 프로그램 제공 계획 · 4.11. 1차 귀국한 스페인 귀국 국민 39명, 4.26. 임시생활시설 퇴소 - 4.13. 2차 입국 스페인 귀국 국민 43명, 4.28. 자가격리 조치 해제 예정 	
'20.04.26.	확진:10,728(+10) 완치:8,717(+82) 사망:242(+2) ※미발표	<ul style="list-style-type: none"> · 중대본, 코로나19 정부 대책 실효성 향상 위해 '코로나19 정책 대응 패키지 홍보 강화 계획 마련 논의 · 사회복지시설 방역관리 이행 사항 점검 - 1단계 시설 전체 자체 점검 체크리스트, 2단계 지자체 중 10% 선정 현장점검 실시, 3단계 보건복지부 일부 시설 지자체와 합동점검 5.1.까지 완료 	
'20.04.27.	확진:10,738(+10) 완치:8,764(+47) 사망:243(+1) 확진:629 완치:393 사망:2	<ul style="list-style-type: none"> · 생활속 거리두기 이행 관련 부처별 방역지침 마련, 공공 시설 단계적 운영 재개 계획 마련 · 요양병원, 생활시설 등 고위험 집단시설 중 확진자 발생 기관 대상 주2회 주기적 재검 실시 계획 	<ul style="list-style-type: none"> · 박원순 시장, 「제1회 WEA 컨퍼런스:팬데믹과 동아시아」 주제 발표 · 서울시민, 감염병 대유행 직후 '실업보다 감염병이 더 위험' 인식(서울서베이)
'20.04.28.	확진:10,752(+14) 완치:8,854(+90) 사망:244(+1) 확진:633 완치:427 사망:2	<ul style="list-style-type: none"> · 코로나19 발생 100일, 중국 유입→신천지, 대구·경북 중심 지역 사회 전파→수도권 집단감염→해외유입 확산 · 코로나19 대응 국제 방역협력 총괄 TF 1차 회의 개최 - 국제 방역협력 총괄 T/F 운영계획안 및 「K-방역」주제별 웹세미나(webinar) 시행계획안에 대해 협의하였음 · 안심밴드, 자가격리자 안전관리 앱 등 활용 자가격리자 관리 강화 · 국민안심병원 시행(2.24.)이후 현재 상급종합병원 29개 포함, 총347개 운영 	<ul style="list-style-type: none"> · 서울시 재난긴급생활비 8 월말까지 사용 연장(4.26. 현재 144만 가구 신청) · 코로나19 피해 예술인 긴급지원 15억 추가 투입 · 장애인활동지원사 3만명 방역물품지원
'20.04.29.	확진:10,761(+9) 완치:8,922(+68) 사망:246(+2) 확진:633 완치:437 사망:2	<ul style="list-style-type: none"> · 재확진 277명(4.28.기준) 바이러스 재활성화 불가능, 완치 후 민감도 높은 PCR 검사시 잔재 검출 확률 높아 · 확진자 5% 소아·청소년, 신천지 관련 41.6%, 성인보다 증상 경미, 사망하거나 중증 진행한 환자 없었음 · 연휴기간(4.30.~5.5.) 지자체별 코로나19 대비 특별방역대책 마련 · 대구·경북 16개 생활치료센터 4.30. 운영 종료(총3,037명 환자 완치) · 코로나19 진단키트 FDA 긴급사용승인 총 4개, 복지부 등 취득 온라인 설명회 개최 	<ul style="list-style-type: none"> · 서울시, 코로나19 대응 최신 지침 앱으로 확인, 전국 최초 모바일 서비스 · 서울어린이대공원, 어린이날 행사 전면 취소
'20.04.30.	확진:10,765(+4) 완치:9,059(+137) 사망:247(+1) 확진:633 완치:453 사망:2	<ul style="list-style-type: none"> · 신규확진자 4명 모두 해외유입, 국내 발생 최초 0명 기록 · 코로나19 의료진 응원 캠페인 "덕분에 챌린지" 활발히 진행 · 황금연휴 기간 관광지 및 인근지역 방역수칙 점검 강화 계획 	<ul style="list-style-type: none"> · 서울시, 코로나19 경제부담 줄이기 위해 기후변화기금 금리 대폭 인하
'20.05.01.	확진:10,774(+9) 완치:9,072(+13) 사망:248(+1) 확진:634 완치:455 사망:2	<ul style="list-style-type: none"> · 국립문화시설(박물관, 미술관, 도서관) 부분적 운영 재개 계획 발표 · 체류 자격 상실한 약39만 외국인 및 노숙인 등 방역관리 방안 발표 	<ul style="list-style-type: none"> · 박원순 시장, 5일 프루야 구 개막 앞두고 경기장 방역 직접 챙겨 · 코로나19 지친 시민 응원 위한 '산속영화관;자동차 극장', 온라인 전시 오픈
'20.05.02.	확진:10,780(+6) 완치:9,123(+51) 사망:250(+2) 확진:635 완치:463 사망:2	<ul style="list-style-type: none"> · 중대본 수도권 일부지역 요양병원 표본 진단검사 결과 모두 음성 - 서울 구로구, 은평구, 경기 성남시, 의정부시, 군포시 등 5개 시군구 전체 요양병원 6,544명. 코로나19 검체취합검사 방법 활용 진단검사 결과 모두 음성판정 · 선별진료소 발생 초기 257개소(1.27.), 최대 639개소(3.20.)확대, 운영 축소해 현재 638개소(5.1.)운영 중 - 코로나19 발생 양상 및 수요 변화에 따라 자동차 이동형, 도보 이동형 등 다양화 운영 - 향후 운영성과 평가, 포스트 코로나 대비를 위한 사전준비 계획 중 	
'20.05.03.	확진:10,793(+13) 완치:9,183(+60) 사망:250(-) 확진:637 완치:473 사망:2	<ul style="list-style-type: none"> · 5일로 사회적 거리두기 종료, 6일부터 생활 속 거리 두기 전환 발표 - 사회적 거리두기 기간동안 신규 확진자 감소, 집단발생 감소, 방역망 내 관리 비용 안정화 - 운영중단 공공시설 위험도 고려 방역지침 마련 후 단계적 운영 재개 - 생활속 거리두기 개인, 집단 방역 기본 수칙 및 보조수칙 발표 	<ul style="list-style-type: none"> · 서울시, 제2회 추경 통해 총2조8,329억원 코로나 대응 긴급지원 · 5월 어린이날 공원 내 모든 행사 전면 취소 · 생계위기 특수고용·프리랜서에 특별지원금 50만원 현금지급

심각

코로나19 발생 현황 및 정부 대응 요약

일자	국내 발생	정부	서울시
'20.05.04.	확진:10,801(+8) 완치:9,217(+34) 사망:252(+2)	<ul style="list-style-type: none"> · 코로나19 대응 국제 방역협력 총괄 TF 주관 전 세계 보건의료 관계자와 함께 “K-방역 제1차 웹세미나” 개최 · 국민대상 생활방역 의견수렴, “아프면 3~4일 쉬는게 제일 어려워” · 중대본 건강보험 선지급제도 5월에서 6월까지, 1개월 연장 추가 지원 · 코로나19 장기화 대비 의료이용체계 개선 방안 발표 <ul style="list-style-type: none"> - 호흡기전담클리닉 지정·운영, 전화상담·처방 운영 개선 등 	
	확진:637 완치:481 사망:2		
'20.05.05.	확진:10,804(+3) 완치:9,283(+66) 사망:254(+2)	<ul style="list-style-type: none"> · 중대본, 감염병 전담병원 병상운영 조정, 감축 계획 발표 <ul style="list-style-type: none"> - (4.23.)9개병원 500여개 병상,(4.28.)8개병원 1,200여개 병상 감축 - 5월 6일 7개 전담병원 지정해제 등 총 1,725병상 감축 계획 	
	확진:637 완치:489 사망:2		
'20.05.06.	확진:10,806(+2) 완치:9,333(+50) 사망:255(+1)	<ul style="list-style-type: none"> · 코로나19 치료제·백신 개발기업 애로사항 신속 해결 <ul style="list-style-type: none"> - 현재 치료제 분야 14개사(社)와 백신 분야 7개사를 중점 지원 후보군으로 설정하여 개발 현황, 기업 지원 수요 등을 파악하여 관리 중임 - 코로나19 치료제·백신개발 범정부 지원단은 기업의 어려움을 신속히 해결하기 위해 5월 6일(수)과 7일(목) 보건산업혁신창업센터(서울 중구)에서 코로나19 치료제백신 개발기업 심층 상담을 진행함 	<ul style="list-style-type: none"> · 박원순 시장, 코로나19 방역협조 요청 천주교, 기독교계 대표와 만남 · 서울형 생활속 거리두기 발표 · 서울시, 코로나19 대응 노하우 해외공유 사이트 오픈, 방문 2백만부 돌파 · 서울시, 50인 미만 사업체까지 고용유지지원금 추가지원
	확진:637 완치:494 사망:2		
'20.05.07.	확진:10,810(+4) 완치:9,419(+86) 사망:256(+1)	<ul style="list-style-type: none"> · 용인 66번 확진자 발생, 연휴동안 이태원 클럽 5개 업소 방문 및 수원, 성남, 강원도 등 방문, 전 지역 추가확산 우려 · 생활속 거리두기 국민 참여 위한 홍보 적극 진행, 다양한 콘텐츠 개발 계획 · 코로나19 보건복지부-질병관리본부 온라인 외신 브리핑 개최 <ul style="list-style-type: none"> - 외신 브리핑을 통해 우리나라의 코로나19 대응 방역에 관하여 정책과 기술이 어우러진 종합 정보 전 세계 알리 	<ul style="list-style-type: none"> · 박원순 시장, 콜롬비아 부통령에 코로나19 대응 노하우 공유 · 시립 은평병원, 코로나19 극복위한 ‘발달장애아동 및 가족 행동지침’ 안내
	확진:637 완치:508 사망:2		
'20.05.08.	확진:10,822(+12) 완치:9,484(+65) 사망:256(-)	<ul style="list-style-type: none"> · 이태원 클럽 집단감염 관련 확진자 15명 이상 추가, 총 19명 · 중대본 이태원 클럽관련 지방자치단체와 상황 공유 위한 긴급회의 소집 · 클럽 등 유흥시설 한달간 행정명령 시행(5.8.20시부터) · 범정부 지원으로 코로나19 치료제·백신 개발 가속화 · 코로나19 상사감시체계 강화 위한 SARI, ARI 감시대상 의료기관 확대 운영 · K-방역모델 국제표준화 위한 민간 전문가 협의회 본격 가동 · 식문화 개선, 외식문화 개선을 통한 생활 방역 추진 계획 발표 	<ul style="list-style-type: none"> · 휴관했던 63개 문화시설 단계별 운영 재개 · 코로나 피해 여행사에 전 국 최초 현금지원 시작 · 이태원 일대 유흥시설 44개소 긴급점검
	※미발표		
'20.05.09.	확진:10,840(+18) 완치:9,568(+84) 사망:256(-)	<ul style="list-style-type: none"> · 이태원 클럽 집단감염 사태로 인한 확진자, 검사 수요 다시 급증 · 지자체별 용인시 확진자 관련 방역조치 실행 점검 <ul style="list-style-type: none"> - 서울시, 인천시, 강원도, 경기도 중심 용인시 확진자 관련 방역조치 현황 및 계획 점검 · 수도권(서울, 인천, 경기) 코로나19 병상 공동대응체계 구축 계획 마련 	<ul style="list-style-type: none"> · 박원순 시장, 서울시내 모든 유흥시설 집합금지 명령 발표 · 용인66번 확진자 관련 동선 조사, 1,500여명 대상 유선 출입여부 및 동선 확인 등
	※미발표		
'20.05.10.	확진:10,874(+34) 완치:9,610(+42) 사망:256(-)	<ul style="list-style-type: none"> · 용인시 확진자 관련, 지자체별 유흥시설 합동점검 실시, 접촉자·방문자 신속 진단검사 추진 중, 주말 비상 선별검사체계 지속 유지 · 중대본 일반 국민 대상 코로나19 항체가(면역도) 조사 계획 발표 · 5.13.~5.29. 권역별 대학 방역 관리 현황 현장 점검 실시 	<ul style="list-style-type: none"> · 서울시민 코로나19 경각심 30~40대 가장 높아, 76.5% 서울시 대응 신뢰, 당면과제 1순위 경제 회복
	확진:669 완치:541 사망:2		
'20.05.11.	확진:10,909(+35) 완치:9,632(+22) 사망:256(-)	<ul style="list-style-type: none"> · 이태원 클럽 집단감염 86명(5.11.0시), 수도권 79명, 남성 78명, 20대가 58명으로 가장 많아 · 이태원 관련 감염확산으로 등교수업 일정 조정, 고3 등교수업 당초 5.13.에서 5.20.로 1주 연기 등 · 중대본, 코로나19 지역사회 취약집단 시설 강화 위해 요양병원, 정신병원 진단검사 적용 확대 	<ul style="list-style-type: none"> · 서울시 코로나19 이태원 클럽 집단감염 관련 익명 검사도 불사, 유사유흥업소 방역수칙 단속 강화 · 서울시, 대중교통 6월 중 혼잡도 회복 예상, ‘생활 속 거리두기’방안 발표 “승객 분산·혼잡시 마스크 필수”
	확진:690 완치:547 사망:2		

심각

코로나19 발생 현황 및 정부 대응 요약

일자	국내 발생	정부	서울시
'20.05.12.	확진:10,936(+27) 완치:9,670(+38) 사망:258(+2)	<ul style="list-style-type: none"> · 이태원클럽 집단감염 102명(5.12.0시), 첫 환자 보고 9시간 만에 100명 넘어(클럽 방문자 73명, 그 외 29명) · 검사 대상 범위를 확대 일4,000~5,000건 수준 진단 검사 1만 2000건 이상으로 증가(5.11일 4,604건 → 5.12일 12,398건) · 중대본 ARI, SARI 등 호흡기 감염 감시 체계 코로나19 감염 추가, 대상 의료기관 확대 환자 발생 감시 · 보건복지부 '20년 상반기 '적극 행정통한 코로나19 방역', '국민 건강 보호', '신속한 경제지원' 등 행정 우수사례 발표 · 긴급재난지원금 온라인 신청 첫날 180만7715가구 신청, 서울 40여만 가구, 경기 47만여 가구 등 수도권이 48.1% · (해외)중국 다시 두 자릿수 확진자 증가 비상, 무증상 슈퍼전파자, 우한에서도 다시 집단감염 사례 확인 	<ul style="list-style-type: none"> · 용산구 워크스루 선별진료소 개소, 300~400명 진출...익명조사 실시 후 검사건수 2배가량 증가 · 서울시 기지국 접촉자 10,905명, 카드이용자 494명 명단 확보, 검사 및 자가격리 통보 · 박원순 시장, 포스트 코로나 시대 정책토론회 기조 연설 통해 '표준도시 서울' 만들기 5대 비전 제시
	확진:703 완치:554 사망:2	<ul style="list-style-type: none"> · 이태원 집단감염 119명(5.13.19시), 서울 확진자 69명, 대다수 확진자 2~30대로 활동반경 넓고 접촉자 많아 · 이태원 클럽·주점 9곳 방문자 전수조사, 신용카드 내역 조회, 기지국 접촉자 파악 등 방문자 신속 추적 노력 · 코로나19 대응 국제 방역협력 총괄TF 5월 13일 제2차 웹세미나 개최(5.4. 1차 웹세미나 73개국 903명 시청) · 코로나19 감염병 전담의료기관 '손실보상' 신속 지급, '용자지원 확대', '건강 보험 특별 재정지원' 등 추진 결정 · 외교부 코로나19 모범 대응 등 국제사회 신뢰 바탕 '유엔 보건안보 우호국 그룹' 출범 주도 	<ul style="list-style-type: none"> · 서울시 3번째 사망자 발생, 82세 남성 3월 완치 후 급성호관중후군으로 숨져 · 서울시 익명검사 실시 후 보건소 검사수요 6~10배 폭증(12일 8,343건) · 서울시 '무증상 전파' 확산 차단 위해 '선제 검사 위원회' 설치, 풀링 검사 등 해법 찾아갈 계획
'20.05.13.	확진:10,962(+26) 완치:9,695(+25) 사망:259(+1)	<ul style="list-style-type: none"> · 코로나19 신규 확진 29명(5.14.0시)중 26명 국내발생, 3차 전파 추정 사례보고, 4차, 5차 등 'N차 감염' 연쇄감염 가속 우려 · 15개 시도 유흥시설 집합금지, 11개 시도 감염검사 시행, 9개 시도 대인접촉 금지 등 확산 방지 지속 조치 · 학부모 불안감 커져, 교육부 이번 주중 방역 당국 분석 지켜보며 다음 주 초 등교 추가 연기 여부 발표 · 제3차 비상경제 중대본 회의, '감염병 대응 산업 육성 방안' 발표, 방역·예방, 검사 진단, 치료 등 3단계 산업 육성 계획 	<ul style="list-style-type: none"> · 서울시 4번째 사망자 발생, 61세 남성 3월 완치 후, 세균성 폐렴으로 숨져 · 서울시 익명검사 도입 후 검사건수 8배 증가, 누적 검사수 2만4082건, 박원순표 '익명검사' 전국 확대 · 서울시 15일부터 학원 1212곳 방역지침 준수 점검
	확진:714 완치:564 사망:4	<ul style="list-style-type: none"> · 한중·일 보건장관, 코로나19 대응 보건 협력강화 방안 논의 · 제7차 건강심, 코로나19 예방관리 및 치료 적극, 선제적 대응 방안 논의 · 제4차 생활방역위원회 개최, 코로나19 위험도 평가, 이태원 클럽 관련 방역상황 점검 · 코로나19 치료제·백신 개발 등 극복 위한 헬스케어 미래포럼 개최 	<ul style="list-style-type: none"> · 서울시, '코로나 극복 희망 콘서트' 온라인 생중계
'20.05.14.	확진:10,991(+29) 완치:9,762(+67) 사망:260(+1)	<ul style="list-style-type: none"> · 5.15. 18시 기준, 자가격리자 총 36,926명(국내 발생 5,096명, 해외 입국 31,830명), 안전관리 앱, 안심 밴드 등 ICT 활용 관리 방안 지속 운영 · 생활속 거리두기 지속 홍보 및 29,607개소 방역수칙 준수 점검 	<ul style="list-style-type: none"> · 서울시민 1,000명, 이태원 집단감염 '적극검사 명령 적절했다 75%', '익명검사 도움됐다 95.2%'
	확진:714 완치:564 사망:4	<ul style="list-style-type: none"> · 정부, 2주간 방역관리 상황과 위험도 평가, "이태원 클럽 집단감염 발생했지만, 통제력은 체계가 감당 할 수 있는 범위로 유지되고 있어" - 신규 확진자 1일 평균 18.4명, 치료중 환자 1,000명 이하 감소 등 · 지자체 경찰 수위처 합동 전국 유흥시설 8,925개소 심야 특별점검 실시(5.16.) - 6,768개 유흥시설 영업 중지, 위반사실 13건 발견 행정지도 실시 · 5.18.부터 약 8주간, 군입대 장병, 입영 전 코로나19 진단 	<ul style="list-style-type: none"> · 서울시 이태원 클럽 관련 방문자 검사 독려, 선별 진료 보장, 위험시설 단속 등 확산 방지 총력 · 서울시, 자영업자 생존자금 70만원x2개월 현금지급 · 서울시, 모든 장애인 38만 명에 1인 5매씩 마스크 지원
'20.05.15.	확진:11,018(+27) 완치:9,821(+59) 사망:260(-)	<ul style="list-style-type: none"> · 5.15. 18시 기준, 자가격리자 총 36,926명(국내 발생 5,096명, 해외 입국 31,830명), 안전관리 앱, 안심 밴드 등 ICT 활용 관리 방안 지속 운영 · 생활속 거리두기 지속 홍보 및 29,607개소 방역수칙 준수 점검 	<ul style="list-style-type: none"> · 서울시, '코로나 극복 희망 콘서트' 온라인 생중계
	확진:725 완치:569 사망:4	<ul style="list-style-type: none"> · 정부, 2주간 방역관리 상황과 위험도 평가, "이태원 클럽 집단감염 발생했지만, 통제력은 체계가 감당 할 수 있는 범위로 유지되고 있어" - 신규 확진자 1일 평균 18.4명, 치료중 환자 1,000명 이하 감소 등 · 지자체 경찰 수위처 합동 전국 유흥시설 8,925개소 심야 특별점검 실시(5.16.) - 6,768개 유흥시설 영업 중지, 위반사실 13건 발견 행정지도 실시 · 5.18.부터 약 8주간, 군입대 장병, 입영 전 코로나19 진단 	<ul style="list-style-type: none"> · 서울시 이태원 클럽 관련 방문자 검사 독려, 선별 진료 보장, 위험시설 단속 등 확산 방지 총력 · 서울시, 자영업자 생존자금 70만원x2개월 현금지급 · 서울시, 모든 장애인 38만 명에 1인 5매씩 마스크 지원
'20.05.16.	확진:11,037(+19) 완치:9,851(+30) 사망:262(+2)	<ul style="list-style-type: none"> · 정부, 2주간 방역관리 상황과 위험도 평가, "이태원 클럽 집단감염 발생했지만, 통제력은 체계가 감당 할 수 있는 범위로 유지되고 있어" - 신규 확진자 1일 평균 18.4명, 치료중 환자 1,000명 이하 감소 등 · 지자체 경찰 수위처 합동 전국 유흥시설 8,925개소 심야 특별점검 실시(5.16.) - 6,768개 유흥시설 영업 중지, 위반사실 13건 발견 행정지도 실시 · 5.18.부터 약 8주간, 군입대 장병, 입영 전 코로나19 진단 	<ul style="list-style-type: none"> · 서울시 이태원 클럽 관련 방문자 검사 독려, 선별 진료 보장, 위험시설 단속 등 확산 방지 총력 · 서울시, 자영업자 생존자금 70만원x2개월 현금지급 · 서울시, 모든 장애인 38만 명에 1인 5매씩 마스크 지원
	※미발표	<ul style="list-style-type: none"> · 정부, 2주간 방역관리 상황과 위험도 평가, "이태원 클럽 집단감염 발생했지만, 통제력은 체계가 감당 할 수 있는 범위로 유지되고 있어" - 신규 확진자 1일 평균 18.4명, 치료중 환자 1,000명 이하 감소 등 · 지자체 경찰 수위처 합동 전국 유흥시설 8,925개소 심야 특별점검 실시(5.16.) - 6,768개 유흥시설 영업 중지, 위반사실 13건 발견 행정지도 실시 · 5.18.부터 약 8주간, 군입대 장병, 입영 전 코로나19 진단 	<ul style="list-style-type: none"> · 서울시 이태원 클럽 관련 방문자 검사 독려, 선별 진료 보장, 위험시설 단속 등 확산 방지 총력 · 서울시, 자영업자 생존자금 70만원x2개월 현금지급 · 서울시, 모든 장애인 38만 명에 1인 5매씩 마스크 지원
'20.05.17.	확진:11,050(+13) 완치:9,888(+37) 사망:262(-)	<ul style="list-style-type: none"> · 자가격리자 35,707명(5.17.18시), 무단이탈 사례 현재까지 총408건 · 문 대통령 WHO 최고 의결기관 세계보건총회 기조연설, "코로나 백신·치료제 인류 공공재...공평한 보급을" · 재양성 확인 사례 447건 분석, 재감염 사례없어, 감시 중단 결정 · 해외입국자 집결하는 광명역 '종합정보센터' 설치, 수송정보 파악, 제공 · 생활속 거리두기 지속 홍보·보완, 공공시설 단계적 개장 	<ul style="list-style-type: none"> · 서울시 이태원 클럽 관련 방문자 검사 독려, 선별 진료 보장, 위험시설 단속 등 확산 방지 총력 · 서울시, 자영업자 생존자금 70만원x2개월 현금지급 · 서울시, 모든 장애인 38만 명에 1인 5매씩 마스크 지원
	확진:736 완치:579 사망:4	<ul style="list-style-type: none"> · 자가격리자 35,707명(5.17.18시), 무단이탈 사례 현재까지 총408건 · 문 대통령 WHO 최고 의결기관 세계보건총회 기조연설, "코로나 백신·치료제 인류 공공재...공평한 보급을" · 재양성 확인 사례 447건 분석, 재감염 사례없어, 감시 중단 결정 · 해외입국자 집결하는 광명역 '종합정보센터' 설치, 수송정보 파악, 제공 · 생활속 거리두기 지속 홍보·보완, 공공시설 단계적 개장 	<ul style="list-style-type: none"> · 서울시 이태원 클럽 관련 방문자 검사 독려, 선별 진료 보장, 위험시설 단속 등 확산 방지 총력 · 서울시, 자영업자 생존자금 70만원x2개월 현금지급 · 서울시, 모든 장애인 38만 명에 1인 5매씩 마스크 지원
'20.05.18.	확진:11,065(+15) 완치:9,904(+16) 사망:263(+1)	<ul style="list-style-type: none"> · 자가격리자 35,707명(5.17.18시), 무단이탈 사례 현재까지 총408건 · 문 대통령 WHO 최고 의결기관 세계보건총회 기조연설, "코로나 백신·치료제 인류 공공재...공평한 보급을" · 재양성 확인 사례 447건 분석, 재감염 사례없어, 감시 중단 결정 · 해외입국자 집결하는 광명역 '종합정보센터' 설치, 수송정보 파악, 제공 · 생활속 거리두기 지속 홍보·보완, 공공시설 단계적 개장 	<ul style="list-style-type: none"> · 서울시 이태원 클럽 관련 방문자 검사 독려, 선별 진료 보장, 위험시설 단속 등 확산 방지 총력 · 서울시, 자영업자 생존자금 70만원x2개월 현금지급 · 서울시, 모든 장애인 38만 명에 1인 5매씩 마스크 지원
	확진:736 완치:579 사망:4	<ul style="list-style-type: none"> · 자가격리자 35,707명(5.17.18시), 무단이탈 사례 현재까지 총408건 · 문 대통령 WHO 최고 의결기관 세계보건총회 기조연설, "코로나 백신·치료제 인류 공공재...공평한 보급을" · 재양성 확인 사례 447건 분석, 재감염 사례없어, 감시 중단 결정 · 해외입국자 집결하는 광명역 '종합정보센터' 설치, 수송정보 파악, 제공 · 생활속 거리두기 지속 홍보·보완, 공공시설 단계적 개장 	<ul style="list-style-type: none"> · 서울시 이태원 클럽 관련 방문자 검사 독려, 선별 진료 보장, 위험시설 단속 등 확산 방지 총력 · 서울시, 자영업자 생존자금 70만원x2개월 현금지급 · 서울시, 모든 장애인 38만 명에 1인 5매씩 마스크 지원

코로나19 발생 현황 및 정부 대응 요약

일자	국내 발생	정부	서울시
'20.05.19.	확진:11,078(+13) 완치:9,938(+34) 사망:263(-)	<ul style="list-style-type: none"> · 용인 강남병원 방사선사 코로나19 확진 '병원 폐쇄', 삼성서울병원 간호사 4명 확진, 병원발 집단감염 우려 · 정부 밀폐도, 밀집도 등 위험지표 기준 시설 위험도 평가에 따른 방역 수칙 차등 적용, 고위험시설 핵심방역수칙 마련 및 실효성 제고 · 코로나19 79일간 5차례 연기 끝에...20일 고3 첫 등교 · 교육부, 코로나19 의심 증상 모든 학생 선별진료소 무료 전수조사, 등교 후 증상자 별도관리 후 선별진료소 이송 	<ul style="list-style-type: none"> · 서울시, '포스트 코로나' 새로운 서울 준비, 서울시민의회 3천명 시민과 100일 토론 · 서울시, 민생경제 살리기 6차 특단의 조치, 4대 제조업 3천만 원 긴급지원
	확진:750 완치:587 사망:4		
'20.05.20.	확진:11,110(+32) 완치:10,066(+128) 사망:263(-)	<ul style="list-style-type: none"> · 이태원 클럽발 코로나 환자 196명, 클럽 방문 95명, 접촉자 101명 중 3차 전파자 25명, 4차 전파자 4명 · 삼성서울병원 검사 1,207명 중 641명 '음성'...555명 결과 대기, 접촉자 124명 자가격리, 1083명 능동감시중 · 국회 행정안전위원회 안전한 대한민국 만드는 근간마련, '재난 및 안전관리 기본법 일부개정법률안' 의결 · 고3 등교 첫날부터 확진자 발생, 인천·안성 75개 학교 귀가조치 또는 등교 중지, 추후 등교 여부 결정 	<ul style="list-style-type: none"> · 삼성서울병원 합동상황반 운영(5.18.~), 본관3층 수술장 폐쇄 및 긴급방역, 철저한 역학조사 실시 · 서울시, 지자체 최초 공공의과대학 설립 추진, '감염병 대응 세계 표준 도시' 위한 공공보건의료체계 획기적 강화
	확진:753 완치:592 사망:4		
'20.05.21.	확진:11,122(+12) 완치:10,135(+69) 사망:264(+1)	<ul style="list-style-type: none"> · 이태원발 코로나 15일 만에 200명 넘어, 무증상 감염자 등으로 인한 n차 감염 지속예상, 추적 어려워 · 고3 등교 첫날 전국 출석률 95.2%, 결석 2만여명, 다음주 예정대로 초중고 등교개학 실시 할 것 · 방대본 코로나19 전파 규모 확인 위한 인구면역도 조사 실시, 항체 형성률 높지 않을 것(뉴욕 21.2%, 스페인 5% 등) · 지방재정법 등 개정안 통과, 칸막이로 적립만했던 지자체 특별회계 예비비 6조원 '코로나19' 활용 가능 	<ul style="list-style-type: none"> · 서울시 재난긴급생활비 마감, 233만 가구 신청, 유통, 요식 등 '생계형 소비'에 79%쓰여 · 서울시, 도심권 종로구에 '재난대응 컨트롤타워' 2024년 개소
	확진:756 완치:596 사망:4		
'20.05.22.	확진:11,142(+20) 완치:10,162(+27) 사망:264(-)	<ul style="list-style-type: none"> · 고위험시설(유흥·감성주점, 헌팅포차, 노래연습장, 단란주점 등 9개시설) 핵심방역수칙 마련, 이행방안 논의 - 6가지 위험지표(밀폐도, 밀집도, 활동도, 군집도, 지속도, 관리도) 기준 시설 위험도 평가, 각 시설을 고·중·저위험시설로 구분 · 국립중앙의료원 음압격리병상 30개 추가, 상시 중앙감염병병원 운영 	<ul style="list-style-type: none"> · 서울시, 569개 코인노래 연습장 집합금지 행정명령
	확진:759 완치:599 사망:4		
'20.05.24.	확진:11,190(+25) 완치:10,213(+19) 사망:266(+2)	<ul style="list-style-type: none"> · 2주간(5.10.~23.) 방역관리 상황 및 위험도 평가, 산발적 전파 지속 - 일평균 확진자수 23.2명, 집단발생 5건, 감염경로 불명 비율 6.8%, 방역망 내 관리 비율 80% 미만 - 통제수준 하에 있으나 산발적 전파 지속 되고 있어, 지역확산 차단에 총력 · 역학조사 출입자 명부 정확성 위해 '전자출입명부' 도입(삼각 및 경계 한시 운영) · 코로나19 재유행 대비 중증고위험군 환자 긴급 치료병상 확충 사업 진행 - 지출비용보전형: 설치운영 과정에서 지출 한 시설과 장비비 지원 - 병동형: 병상확보 위해 음압병상 확충 의료기관에 시설비 및 장비비 지원 · 생활 속 거리두기 이행 상황 지속 점검, 자가격리자 지속 관리 	
	확진:775 완치:607 사망:4		
'20.05.25.	확진:11,206(+16) 완치:10,226(+13) 사망:267(+1)	<ul style="list-style-type: none"> · 2주간 위험도 평가, 신규확진자 늘었지만, 생활속 거리두기 단계 조정 하지 않을 것, 대응 가능 범위 판단 · 교육부, 감염 우려 높은 지역 등교 인원 2/3 넘지 않도록 강력 권고 · 교통분야 방역 강화, 대중교통 이용 시 반드시 마스크 착용해야, 버스와 택시는 26일, 비행기는 27일부터 · 정부 포스트 코로나 대응 위해 3차 추경 및 '21년 예산 대규모 편성 예정 	<ul style="list-style-type: none"> · 서울시, 주말동안 유흥시설 808개소 점검 및 단속
	확진:776 완치:607 사망:4		
'20.05.26.	확진:11,225(+19) 완치:10,275(+49) 사망:269(+2)	<ul style="list-style-type: none"> · 서울·인천·경기도 등 이태원 클럽 관련 추가 확진자 방역 상황 지속 관리 · 이태원발 56차 감염사례 무더기 발생, 쿠방 물류센터 감염자 등 산발적 전파 지속 · 어린이 괴질 의심사례 두 건 신고 돼, 방역당국 정밀조사 진행 · 정부, 코로나19 대응 K-방역 기술 수출 위한 TF 구성, 본격 가동 예정 	<ul style="list-style-type: none"> · 서울시, 소상공인·자영업자 폐업 및 재창업 컨설팅 돕는 '소상공인 재기 지원사업' 대폭 확대, 전년 대비 약 40% 급증
	확진:792 완치:614 사망:4		
'20.05.27.	확진:11,265(+40) 완치:10,295(+20) 사망:269(-)	<ul style="list-style-type: none"> · 생활 속 거리두기 세부지침 '에어컨 사용 기준' 등 현장에 맞게 추가개정 · 오식문화 개선 우수사례 발굴, 우수 음식점 100개소 선정 등 각지역 전파 예방 · 국제 방역협력 총괄TF 중남미 등 세계 대상 '제3차 K-방역 웹세미나' 개최 · 교육부, 2차 개혁(5.27.) 총 20,902개 기관 중 561개(2.7%) 등교수업일 조정 	<ul style="list-style-type: none"> · 서울시 13개구 즉각대응반 파견, 역학조사 및 현장 지원 · 이태원 클럽 관련, 강서구 (미술학원·유치원), 삼성서울병원 관련 집중 대응 · 고위험시설 현장점검 지속 실시
	확진:807 완치:618 사망:4		

코로나19 발생 현황 및 정부 대응 요약

일자	국내 발생	정부	서울시
'20.05.28.	확진:11,344(+79) 완치:10,340(+45) 사망:269(-)	<ul style="list-style-type: none"> · 부천 쿠팡 관련 확진자 82명(5.28. 11시), 근무자 및 방문객 4156명 전수조사 · 서울 중구 콜센터 8명 누적 확진, 동일 층 직원 등 110명 자가격리 및 검사 · 정부 2주간(~6.14.) 수도권 지역 방역 집중 강화, 공공시설 운영 전면 중단 · 부차별 코로나19 확산 속 838개교 등교 중지, 수도권 등교수업 여부 긴급대책 논의 · 식약처 '코로나19 치료제 개발 시 고려사항 지침 개정·발간..임상 촉진하는 추진 	<ul style="list-style-type: none"> · 서울시 "무증상→집단감염 선제적 차단" 학교 기숙사 입소자, 일반인 선제검사 공개모집 등 추진 계획 · 박원순 시장 스탠드오대 화상 미팅 요청 응답, KS 방역 공유
	확진:828 완치:621 사망:4		
'20.05.29.	확진:11,402(+58) 완치:10,363(+23) 사망:269(-)	<ul style="list-style-type: none"> · 코로나19 등 감염병 대비 17개 의료기관 대상, 음압병실 83개 확충 · 6.1.까지 유통기업 물류센터 32개소 점검(관계부처-지자체) · 감염병전담병원 손실보상 2차 개산급 지급(66개 병원, 1,308억원) · 6.1.부터 어린이집 휴원 해제, 수도권(서울·인천·경기) 휴원 연장 	<ul style="list-style-type: none"> · 서울시, 자영업자 생존자금(70만원x2개월) 접수 사흘만에 23만명 넘어
	확진:846 완치:623 사망:4		
'20.05.31.	확진:11,468(+27) 완치:10,405(+7) 사망:270(+1)	<ul style="list-style-type: none"> · 2주간 방역 및 위험도 평가, 일평균 신규확진자 18.4→28.9명, 집단발생 1→12건, 감염 경로 불명 비율 증가(7.4%) · 전국 물류시설 4,361개소 대상 전방위적 방역 점검 실시 · 노동자 밀집도 높은 콜센터, IT산업, 육가공업, 전자부품 조립업 등 사업장 1,750개소 방역관리 강화 · 헌팅포차, 유흥주점, 노래연습장 등 총 8개 시설 고위험시설 선정, 방역수칙 마련 및 전자출입명부 도입 예정 	<ul style="list-style-type: none"> · 서울시, 관내 기숙사 입소 학생 6,207명·영아유치원 종사자 595명 대상으로 코로나19 선제검사 본격 추진
	확진:861 완치:627 사망:4		
'20.06.01.	확진:11,503(+35) 완치:10,422(+17) 사망:271(+1)	<ul style="list-style-type: none"> · 전국 267개소 해수욕장 개장 대비 감염병 예방 및 확산 방지 지침 배포 · 자가격리 총 37,812명(5.31.), 해외 입국 격리자 28,924명, 국내 발생 8,888명 	<ul style="list-style-type: none"> · 서울시 개학에 따른 유증상 학생교직원 8,950명 검사, 7명 확진(미취학 2명, 초 2명, 중 2명, 고 1명)
	확진:863 완치:627 사망:4		
'20.06.02.	확진:11,541(+38) 완치:10,446(+24) 사망:272(+1)	<ul style="list-style-type: none"> · 신규확진자 38명 중 수도권서 36명, 서울·경기·인천 위험시설 점검 · 인천 개척교회 확진자 24명 중 17명(71%) 무증상, 종교모임 등 연쇄 전파 지속 · 전자출입명부 17개 시설 대상 사법사업(6.1.~6.7.), 6.10.부터 고위험시설 본격 도입 · 무급휴직자에 월 50만원씩 150만원 지원 고용보험법 시행령 국무회의 통과 	<ul style="list-style-type: none"> · 서울시 'CAC 글로벌 서밋 2020' 3일차(6.3.) 세계 도시 방역책임자들과 대응 논의 · 취약계층 지원을 위한 『한내래 서울 나눔 캠페인』 시작
	확진:878 완치:638 사망:4		
'20.06.03.	확진:11,590(+49) 완치:10,467(+21) 사망:273(+1)	<ul style="list-style-type: none"> · 코로나19 대응과 한류판 뉴딜을 위한 보급자부추 추경정 예산(안) 1조542억 원 편성 · 코로나 치료제, 백신 개발 임상시험 1,000억원 이상 긴급 지원 · 코로나19 대응을 위한 '방역관리자 업무 안내' 마련·배포 · 물놀이형 유원시설 개장에 따른 '생활속 거리두기 세부지침 마련' 	<ul style="list-style-type: none"> · 서울시 최대 3천만원 제조업체 '긴급수출자금 5일 접수 시작' · 서울시 남산생활치료센터, '서울유스호스텔'에 개소
	확진:896 완치:639 사망:4		
'20.06.04.	확진:11,629(+39) 완치:10,499(+32) 사망:273(-)	<ul style="list-style-type: none"> · 서울 리치웨이, 총 10명 확진자 나와, 현재 총 199명 검사 진행중 · 「감염병 예방 및 관리에 관한 법률」 하위법령 공포 <ul style="list-style-type: none"> - (1)진단검사 거부자 신고 절차, 정보공개 기준 등 마련, (2)고위험병원체 취급 관리 강화 등을 골자로 함 · 코로나19 수도권 병상 공동활용 모의훈련 시행 <ul style="list-style-type: none"> - 통합환자 분류, 병상배정, 중증환자 이송 등 협력체계 구축 · 일본 '청' 승격에도 인력(907명→746명), 예산(8171억원→6689억원)감소, 전문성 등 확보 후속작업 필요 	<ul style="list-style-type: none"> · 기숙사 선제적 검사 1일차, 4개 고 1,275명 검사 완료 · 박원순 시장 '총, 균, 쇠' 저자 자라드 다이아몬드 교수와 '코로나 이후 사회 대전환' 대담 · 영세 소상공인 대상 '자영업자 생존자금' 1차 지급...9,073개소 64억원
	확진:916 완치:644 사망:4		
'20.06.05.	확진:11,668(+39) 완치:10,506(+7) 사망:273(-)	<ul style="list-style-type: none"> · 리치웨이 무더기 확진, 누적 확진 29명(6.5.12시), 대부분이 60~70대 · 수도권 개척교회 확진자 총 73명(6.5.0시), 소모임 연기 또는 비대면 진행 당부 · 수도권 코로나19 재생산자수 1.9로 상승, '깜깜이' 환자 비율 9.7%(6.5.) · 음식점 등 식품 취급시설 종사자 마스크 착용 의무화 · 기재부, 긴급복지지원제도 확대 후 일평균 집행액 62.4% 증가(일8억7천만원) · 통기성 높은 비말차단 마스크 개시, 성능은 KF55와 KF80 사이 	<ul style="list-style-type: none"> · 박원순 시장, 'CAC 글로벌 서밋 2020' 5일간 대장정, 도시간 협업체 설립, 서울선언문 등 성과와 과제 정리 · '소규모 제조업 긴급 사업비 지원' 6.5.부터 신청, 예산 200억원
	확진:929 완치:645 사망:4		
'20.06.07.	확진:11,776(+57) 완치:10,552(+21) 사망:273(-)	<ul style="list-style-type: none"> · 2주간 방역 및 위험도 평가, 일평균 신규확진자 23.2→39.6명, 집단발생 5→19건, 잠잠환자 비율 증가(8.7%) · 방문·다단계 판매업 집중 점검(6.8.~6.19.) 	
	※미발표		
'20.06.08.	확진:11,814(+38) 완치:10,563(+11) 사망:273(-)	<ul style="list-style-type: none"> · 신규확진 38명 중 수도권 33명, 클럽, 물류센터, 교회, 방판업체, 탁구장 집단발생 · 중대본, 물리적 거리 1m 유지 시 코로나19 감염 위험 약82% 감소, 마스크 착용시 85% 이상 줄일 수 있어 · 정부, 코로나19 장기화 대비 검체채취 키트 비축 관리, 35만개 별도 확보, 비상상황 대비할 계획 	<ul style="list-style-type: none"> · 서울시민 신청서 무증상자 코로나 19 무료 검사 주 최대 1,000명 · 서울시 '포스트코로나 대비 3회 추경(안) 2조 2300원 편성 · 문화예술계 긴급지원 2단, 총 50억원 투입
	확진:997 완치:651 사망:4		

*보건복지부 질병관리본부 및 서울시 공식 보도자료, 현황자료 기반 작성/ 확진자 전국 및 서울시(회색영역)

*서울시 확진자 및 완치자 수는 공식 보도자료 발표일 기준 기입(미발표일 미기입), 발표 시간에 따라 당일 최종 확진자 수와 차이 있을 수 있음

3. 주요 뉴스

코로나19 언론 동향

*제목클릭 시 해당기사로 이동

● 발생·치료 현황

- [코로나19 확진자 37명 증가...해외 13명, 지역 24명 발생\(파이낸셜뉴스\)](#)
- [신규환자 37명, 이틀째 30명대...수도권 집중-집단감염 산발\(뉴시스\)](#)
- [5월29일 이후 수도권 위험도 ↑...정부 "1주간 확진 30.6명→40.3명"\(뉴시스\)](#)
- [리치웨이 확진자 누적 169명...‘깜깜이 환자’ 10% 넘었다\(서울신문\)](#)
- [법원 등기소 직원, 코로나19 확진...성남 대명운수 직원 전원 음성\(KBS NEWS\)](#)
- [롯데택배 송파 물류센터서 확진자 발생...근무자 159명 검사\(뉴시스\)](#)
- [이달 코로나 확진 10명중 1명, 감염경로 불분명 '깜깜이환자'\(아시아경제\)](#)

● 정책대응

[정치/경제]

- [文대통령 “질병관리청 승격 준비 만전”...당정청 “국립보건연구원, 廳 소속으로”\(아주경제\)](#)
- [박능후 “일본 개편, 영역확대와 무관...비대면의료 확대 불가피”\(연합뉴스\)](#)
- [코로나 재확산 우려에 코스피 4.76%, 코스닥 7.09% 폭락\(연합뉴스\)](#)
- [정부, 중소·중견 자동차 협력업체에 3천억 지원\(한겨레\)](#)
- [김강립 차관, 셀트리온 방문...“코로나19 치료제 개발 전폭 지원”\(뉴스핌\)](#)
- ["재정건전성 붕괴" VS "재정여력 문제없다"...통합·민주당 정면충돌\(한국경제\)](#)
- [이재명 “전방위적 대응으로 위기속에서 반드시 기회를 찾아내겠다”\(헤럴드경제\)](#)
- [강경화, 아세안 사무총장과 통화 "보건협력, 신남방정책 핵심으로"\(머니투데이\)](#)

[사회/문화]

- [서울 소재 대학 총장들, 교육부에 규제완화 요청\(파이낸셜뉴스\)](#)
- [국립보건연구원, ‘청’으로 승격하는 질병관리본부에 남는다\(한겨레\)](#)
- [김경수 지사 “스마트한 재난안전 대응으로 K안전 만들 것”\(머니투데이\)](#)
- ["내년 입시서 '고3 대 재수생' 합격비율 조정해야" 강민정 의원 주최 토론회\(아시아경제\)](#)

[생활/방역]

- [서울시, 룸살롱 등 집합금지 해제...집합 '제한'으로 완화\(연합뉴스\)](#)
- [경기도, 결혼·장례식장·물류·콜센터 ‘방역준수’ 명령 28일까지 연장\(한겨레\)](#)
- [인천시, ‘무료 검체 검사 확대’로 코로나 수도권 재유행 저지 나선다\(한겨레\)](#)
- [공적마스크 732만장 공급...‘비말용 마스크’ 되팔기 강력 단속\(연합뉴스\)](#)
- ["광주·충남 위양성, 시약문제 아냐"...적극 해명나선 질본\(이데일리\)](#)
- [세계가 주목한 한국철도 코로나 방역 시스템·수송량 회복\(파이낸셜뉴스\)](#)

● 사회현안

[정치/경제]

- [긴급재난지원금 기부 규모, 전체의 0.2%\(서울경제\)](#)
- [중기CEO 절반 이상이 “코로나로 힘들어 휴가 못가요”\(국민일보\)](#)

- [수도권 코로나 확산 우려 큰데 ...롬살롱 영업금지 푸는 서울시\(서울경제\)](#)
- [코로나 힘든데...공원에 6억짜리 호화 화장실 짓는다는 의정부\(중앙일보\)](#)
- [코로나 충격에 '나홀로 자영업자' 늘었다\(내일신문\)](#)

[사회/문화]

- [고3 대입 대책 잇따르는데...재학생간 '역차별' 우려도\(한겨레\)](#)
- ["카드결제 안되는 사이트는 의심해야"...가짜 '마스크'사이트 적발\(조선일보\)](#)
- [건국대, 1학기 등록금 일부 감액 결정...코로나 원격수업 첫 사례\(아시아경제\)](#)
- [건국대 이어 동국대도 '코로나 장학금'으로 학생 달래기\(머니투데이\)](#)
- [고3·취준생 시험 더 미룰수 없는건 알지만...코로나는 어쩌나\(머니투데이\)](#)
- [18일 수능 모의평가 실시...자가격리자는 인터넷 시험\(한국경제\)](#)
- [전국 11개교 등교 중단... 수도권 9곳\(조선일보\)](#)
- ["이전 세대보다 훨씬 가난해진 '밀레니얼 세대', 코로나로 또 위기"\(조선일보\)](#)
- ["코로나 지원금 노린 스미싱·보이스피싱 주의하세요"\(헤럴드경제\)](#)

[생활/방역]

- [인천공항 '스마트 발열체크로봇·키오스크' 시범도입\(아시아경제\)](#)
- [양성→음성 "오락가락 코로나 판정 못 믿겠다"...신뢰성 의문\(조선일보\)](#)
- ["한 달 뒤 확진자 800명대"...수도권 코로나 2차 대유행 경고\(한국경제\)](#)
- [SH공사, 감염병 대비 공동주택 건축 지침 만든다\(머니투데이\)](#)

● 국제현황

- [베이징 코로나 재확산 비상...방역 당국 "유럽형 바이러스"\(한겨레\)](#)
- [美연구진 "코로나 우한 사망자, 中발표의 14배...3만6천명 추정"\(헤럴드경제\)](#)
- ["코로나 첫 승리" 마크롱 프랑스 대통령이 한 약속\(서울신문\)](#)
- [모건스탠리 "세계 경제, 4분기에 코로나 이전 수준 회복"\(조선일보\)](#)
- [日아베, 코로나 입국제한 단계적 완화 시사..."이르면 연말 백신 공급"\(서울신문\)](#)
- ["더위가 코로나 죽일거란 환상 버려라"...인도·이란의 교훈\(매일경제\)](#)

● 연구현황

- [경기도가 발굴한 골다공증 치료제 '칼록시펜'...코로나19 억제 효과 확인\(서울신문\)](#)
- ["코로나 환자 퇴원 28일후에도 병실서 바이러스 검출"\(중앙일보\)](#)
- [中 시노백 '코로나 백신' 2회 접종 후 90% 항체 생겼다\(머니투데이\)](#)
- [재미 한인 과학자 참여 美 연구진 "코로나 바이러스, 인간 감염 쉽게 변이"\(조선일보\)](#)

● 오피니언

- ['코로나 세대' 일자리 고통 더 키우는 現 정부 정책 잘못\(문화일보\)](#)
- ['질병관리청 승격 논란'...본질 빗나간 구태의연 행정\(한국경제\)](#)
- [코로나 2차 대유행, 뒷북 대응으론 못 막아\(중앙일보\)](#)
- [코로나 2차 대유행 우려... 특단의 고강도 조치로 막아야\(세계일보\)](#)
- [코로나가 일깨운 문제 '아이는 누가 돌보나'\(경향신문\)](#)
- [기본소득과 고용보험의 우선순위\(경향신문\)](#)

[붙임1] 고위험 시설별 핵심 방역수칙

구분	사업주·종사자 수칙	이용자 수칙
헌팅포차, 감성주점	<ul style="list-style-type: none"> 출입자 명부 관리(4주 보관 후 폐기) <ul style="list-style-type: none"> - 전자출입명부 설치(본사업 시작 시) - 수기명부 비치(이용자가 수기명부 작성 시 성명, 전화번호, 신분증 확인) 출입자 증상 확인 및 최근 2주 사이 해외여행력 있는 사람, 유증상자, 고위험군 출입금지(대장 작성) 사업주·종사자 마스크 착용 1일 2회 종사자 증상확인 및 유증상자 퇴근조치(대장작성) 방역관리자 지정 영업 전/후 등 최소 2회 이상 시설 소독 및 환기(대장작성) 	<ul style="list-style-type: none"> 전자출입명부 인증 또는 수기출입명부 작성(수기명부 작성 시 본인의 성명, 전화번호 정확히 기재, 신분증 제시) 증상확인 협조 및 유증상자 등 출입금지 마스크 착용(음식물 섭취 시 제외) 이용자 간 2m(최소 1m) 이상 간격 유지
유흥주점(클럽, 룸살롱 등), 콜라텍	<ul style="list-style-type: none"> * 문 손잡이, 난간 등 특히 손이 자주 닿는 장소 및 물건 시설 외부에서 줄 서는 경우 2m(최소 1m) 거리 유지 시설 내 이용자 간 2m(최소 1m) 이상 간격 유지 출입구 및 시설 내 각처에 손 소독제 비치 	
단란주점	<ul style="list-style-type: none"> 출입자 명부 관리(4주 보관 후 폐기) <ul style="list-style-type: none"> - 전자출입명부 설치(본사업 시작 시) - 수기명부 비치(이용자가 수기명부 작성 시 성명, 전화번호, 신분증 확인) 출입자 증상 확인 및 유증상자 등 출입 제한 사업주·종사자 마스크 착용 1일 1회 이상 종사자 증상확인 및 유증상자 퇴근조치(대장작성) 방역관리자 지정 영업 전/후 시설소독(대장작성) 손님이 이용한 룸은 분무기 등으로 물을 뿌린 후 문을 닫고, 30분 뒤 소독 실시 후 재사용(대장작성) 	
노래연습장	<ul style="list-style-type: none"> 출입자 명부 관리(4주 보관 후 폐기) <ul style="list-style-type: none"> - 전자출입명부 설치(본사업 시작 시) - 수기명부 비치(이용자가 수기명부 작성 시 성명, 전화번호, 신분증 확인) 출입자 증상 확인 및 유증상자 등 출입 제한 사업주·종사자 마스크 착용 1일 1회 이상 종사자 증상확인 및 유증상자 퇴근조치(대장작성) 방역관리자 지정 공연 전/후 시설소독(대장작성) 공원이 이용한 룸은 분무기 등으로 물을 뿌린 후 문을 닫고, 30분 뒤 소독 실시 후 재사용(대장작성) 	<ul style="list-style-type: none"> 전자출입명부 인증 또는 수기출입명부 작성(수기명부 작성 시 본인의 성명, 전화번호 정확히 기재, 신분증 제시) 증상확인 협조, 유증상자 등 출입금지 마스크 착용(노래 부르지 않는 경우 착용)
고위험시설	<ul style="list-style-type: none"> 출입자 명부 관리(4주 보관 후 폐기) <ul style="list-style-type: none"> - 전자출입명부 설치(본사업 시작 시) - 수기명부 비치(이용자가 수기명부 작성 시 성명, 전화번호, 신분증 확인) 출입자 증상 확인 및 유증상자 등 출입 제한 사업주·종사자 마스크 착용 1일 1회 이상 종사자 증상확인 및 유증상자 퇴근조치(대장작성) 방역관리자 지정 공연 전/후 시설소독(대장작성) 시설 내 이용자 간 2m(최소 1m) 이상 간격 유지 	<ul style="list-style-type: none"> 전자출입명부 인증 또는 수기출입명부 작성(수기명부 작성 시 본인의 성명, 전화번호 정확히 기재, 신분증 제시) 증상확인 협조, 유증상자 등 출입금지 마스크 착용
실내 스탠딩 공연장	<ul style="list-style-type: none"> 출입자 명부 관리(4주 보관 후 폐기) <ul style="list-style-type: none"> - 전자출입명부 설치(본사업 시작 시) - 수기명부 비치(이용자가 수기명부 작성 시 성명, 전화번호, 신분증 확인) 출입자 증상 확인 및 유증상자 등 출입 제한 사업주·종사자 마스크 착용 1일 1회 이상 종사자 증상확인 및 유증상자 퇴근조치(대장작성) 방역관리자 지정 수업 전/후 시설소독(대장작성) 1일 1회 샤워실·탈의실 등 소독(대장 작성) 시설 내 이용자 간 2m(최소 1m) 이상 간격 유지 	<ul style="list-style-type: none"> 전자출입명부 인증 또는 수기출입명부 작성(수기명부 작성 시 본인의 성명, 전화번호 정확히 기재, 신분증 제시) 증상확인 협조, 유증상자 등 출입금지 마스크 착용

[붙임3] 서울시 국민안심병원 현황

2020. 6. 10. 기준

연 번	자치구	기관명	신청유형	전화번호
1	1	강남구 강남베드로병원	외래진료	02-1544-7522
2	2	강남구 강남차병원	외래진료	02-3468-3000
3	3	강남구 나누리병원	외래진료	1688-9797
4	4	강남구 리봉한방병원	외래진료	02-546-1358
5	5	강남구 연세대학교강남세브란스병원	외래진료 및 입원	02-2019-2114
6	6	강남구 우리들병원	외래진료	02-513-8000
7	7	강남구 자생한방병원	외래진료	1577-0007
8	8	강남구 하나이비인후과병원	외래진료	02-6925-1111
9	1	강동구 강동경희대학교병원	외래진료 및 입원	02-440-8114
10	2	강동구 강동성심병원	외래진료	1588-4100
11	3	강동구 남기세병원	외래진료	1577-2533
12	4	강동구 중앙보훈병원	외래진료 및 입원	02-2225-1111
13	1	강서구 나누리병원	외래진료	1688-9797
14	2	강서구 이화여자대학교서울병원	외래진료 및 입원	1522-7000
15	1	관악구 심장병원	외래진료	02-1588-3330
16	2	관악구 에이치플러스양지병원	외래진료	02-1877-8875
17	1	광진구 건국대학교병원	외래진료 및 입원	02-1588-1533
18	2	광진구 해민병원	외래진료	02-2049-9000
19	1	구로구 고려대학교구로병원	외래진료 및 입원	02-2626-1114
20	2	구로구 구로성심병원	외래진료	02-2067-1500
21	3	구로구 우리아이들병원	외래진료	02-858-0100
22	1	금천구 회명병원	외래진료 및 입원	02-804-0002
23	1	노원구 노원을지대학교병원	외래진료	02-970-8000
24	2	노원구 인제대학교 상계백병원	외래진료	02-950-1114
25	3	노원구 한국원자력의학원원자력병원	외래진료	02-970-2114
26	1	도봉구 바로선병원	외래진료	1666-5853
27	2	도봉구 한일병원	외래진료 및 입원	02-901-3114
28	1	동대문구 경희대학교병원	외래진료 및 입원	02-958-8114
29	2	동대문구 삼육서울병원	외래진료 및 입원	02-1577-3675
30	3	동대문구 서울성심병원	외래진료	02-966-1616
31	4	동대문구 코리아병원	외래진료	02-2281-9999
32	1	동작구 더본병원	외래진료	02-587-2299
33	2	동작구 서울특별시보라매병원	외래진료	02-870-2114
34	3	동작구 중앙대학교병원	외래진료 및 입원	02-6299-1114
35	1	서대문구 동신병원	외래진료	02-396-9161
36	2	서대문구 연세대학교 신촌세브란스병원	외래진료 및 입원	02-1599-1004
37	1	서초구 가톨릭대학교 서울성모병원	외래진료 및 입원	02-1588-1511
38	1	성동구 한양대학교병원	외래진료 및 입원	02-2290-8114
39	1	성북구 고려대학교안암병원	외래진료 및 입원	02-920-5114
40	2	성북구 서울척병원	외래진료	1599-0033
41	3	성북구 성북우리아이들병원	외래진료	02-912-0100
42	1	송파구 경찰병원	외래진료	02-3400-1114
43	2	송파구 서울병원	외래진료	02-405-8501
44	1	양천구 메디힐병원	외래진료	02-2604-7551
45	2	양천구 이화여자대학교목동병원	외래진료 및 입원	02-2650-5114
46	3	양천구 홍익병원	외래진료	02-2693-5555
47	1	영등포구 가톨릭대학교 여의도성모병원	외래진료 및 입원	1661-7575
48	2	영등포구 대림성모병원	외래진료	02-829-9000
49	3	영등포구 명지성모병원	외래진료	1899-1475
50	4	영등포구 새길병원	외래진료	02-1522-0075
51	5	영등포구 성애병원	외래진료	1811-8114
52	6	영등포구 영등포병원	외래진료	02-2632-0013~8
53	7	영등포구 한림대학교 강남성심병원	외래진료 및 입원	02-829-5114
54	1	용산구 순천향대학교부속서울병원	외래진료 및 입원	02-709-9114
55	1	은평구 본서부병원	외래진료	02-3156-5000
56	2	은평구 은평성모병원	외래진료 및 입원	1811-7755
57	3	은평구 청구성심병원	외래진료	02-353-5511~9
58	1	종로구 강북삼성병원	외래진료 및 입원	02-2001-2001
59	2	종로구 서울대학교병원	외래진료 및 입원	02-1588-5700
60	3	종로구 서울적십자병원	외래진료	02-2002-8000
61	4	종로구 세란병원	외래진료	02-737-0181
62	1	중구 국립중앙의료원	외래진료	02-2260-7114
63	2	중구 인제대학교 서울백병원	외래진료	02-2270-0114
64	1	중랑구 녹색병원	외래진료	02-490-2000
65	2	중랑구 동부제일병원	외래진료	02-437-5011
66	3	중랑구 서울의료원	외래진료 및 입원	02-2276-7000
총합	23개 자치구	66개소	외래 43개소 / 외래 및 입원 23개소	

* 출처 : 6.10. 보건복지부, 질병관리본부, 코로나바이러스감염증-19(COVID-19) 마이크로페이지 (https://www.mohw.go.kr/react/popup_200128.htm)

연번	자치구	선별진료소	전화번호	연번	자치구	선별진료소	전화번호
1	강남구	강남구보건소*	02-3423-5555	36	서초구	서울특별시 어린이병원*	02-570-8000
2	강남구	삼성서울병원*	02-3410-2114	37	성동구	성동구보건소*	02-2286-7172
3	강남구	연세대학교의과대학 강남세브란스병원*	02-2019-3114	38	성동구	한양대학교병원*	02-2290-8114
4	강동구	강동경희대학교의대병원*	02-440-7000	39	성동구	성동군자의원*	02-499-7785
5	강동구	강동구보건소*	02-3425-8565	40	성북구	성북구보건소*	02-2241-6022
6	강동구	한국보훈복지의료공단 중앙보훈병원*	02-2225-1114	41	성북구	(학)고려대학교의과대학 부속병원(안암병원)*	02-1577-0083
7	강북구	강북구보건소*	02-901-7706 02-901-7704	42	송파구	송파구보건소*	02-2147-3478-9
8	강서구	강서구보건소*	02-2600-5868	43	송파구	재단법인아산사회복지재단 서울아산병원*	02-3010-3114
9	강서구	이화여자대학교의과대학부속 서울병원*	02-1522-7000	44	송파구	경찰병원(야간 및 주말 미운영)*	02-3400-1114
10	관악구	관악구보건소*	02-879-7131	45	양천구	양천구보건소*	02-2620-3856
11	관악구	에이치플러스양지병원*	02-1877-8875	46	양천구	서울특별시 서남병원*	02-1566-6688
12	광진구	광진구보건소*	02-450-1937	47	양천구	이화여자대학교의과대학 부속목동병원*	02-1666-5000
13	광진구	광진구보건소 자양보건지소	02-450-7090	48	양천구	홍익병원*	02-2600-0620
14	광진구	건국대학교병원*	02-1588-1533	49	영등포구	영등포구보건소*	02-2670-4953
15	구로구	구로구보건소*	02-860-2013-5	50	영등포구	한림대학교강남성심병원*	02-829-5114
16	구로구	고려대학교의과대학부속구로병원*	02-2626-1114	51	영등포구	기톨릭대학교 여의도성모병원*	02-1661-7575
17	구로구	구로성심병원*	02-2067-1500	52	영등포구	성애의료재단성애병원*	02-840-7114
18	금천구	금천구보건소*	02-2627-2717	53	영등포구	명지성모병원	02-829-7800
19	금천구	희명병원*	02-2219-7231	54	용산구	용산구보건소*	02-2199-8378-9
20	노원구	노원구보건소*	02-2116-4342-4	55	용산구	순천향대학교 부속 서울병원*	02-709-9114
21	노원구	노원을지대학교병원*	02-970-8000	56	은평구	은평구보건소*	02-351-8640
22	노원구	인제대학교상계백병원*	02-950-1114	57	은평구	서울특별시립 서북병원*	02-3156-3022
23	도봉구	도봉구보건소*	02-2091-4483	58	은평구	서울특별시 은평병원*	02-300-8060
24	동대문구	동대문구보건소*	02-2127-4283	59	은평구	기톨릭대학교 은평성모병원*	02-958-2114
25	동대문구	경희대학교병원*	02-958-8114	60	은평구	청구성심병원*	02-383-0129
26	동대문구	삼육서울병원*	02-1577-3675	61	종로구	종로구보건소*	02-2148-3557
27	동대문구	서울특별시동부병원*	02-920-9118-9	62	종로구	강북삼성병원*	02-2001-2001
28	동대문구	서울성심병원*	02-966-1616	63	종로구	서울직업병원*	02-2002-8650
29	동작구	동작구보건소*	02-820-9465	64	종로구	서울지구병원*	02-397-2018
30	동작구	보라매병원*	02-870-2114	65	중구	인제대학교 서울백병원*	02-2270-0114
31	마포구	마포구보건소*	02-3153-9004-7	66	중구	중구보건소*	02-3396-5181
32	서대문구	서대문구보건소*	02-330-8726	67	중랑구	중랑구보건소*	02-2094-0800
33	서대문구	학교법인연세대학교 의과대학세브란스병원*	02-1599-1004	68	중랑구	서울의료원*	02-2276-8333
34	서초구	서초구보건소*	02-2155-8093	69	강서구	이대서울병원	드라이브스루 선별진료소
35	서초구	학교법인가톨릭학원 기톨릭대학교 서울성모병원*	02-1588-1511				

* 검체채취 가능

* 출처 : 6.13. 보건복지부, 질병관리본부, 코로나바이러스감염증-19(COVID-19) 마이크로페이지(http://www.mohw.go.kr/react/popup_200128_3.html)