

서울시 THE DAILY NEWS REVIEW - 71

(2020년 6월 5일 금요일)

코로나19 대응 주요 소식

발행일 2020.6.5.

발행처 서울시 공공보건의료재단 · 서울시 감염병관리지원단

발행인 김창보 · 최재필

홈페이지 www.seoulhealth.kr · www.scdc.or.kr

- 코로나19 국내 39명 추가 확진으로 총 11,668명, 서울시 신규 확진자 24명 발생으로 총 948명
- 세계 확진자수 6,557,211명(치명률 5.94%), 전일대비 1.97% 증가(필리핀 3.95%, 인도네시아 2.48% 등)
- 서울 방문판매업체 리치웨이 무더기 확진, 누적 확진 29명(6.5.12시), 대부분이 60~70대로 방역당국 비상
- 서울아산병원 60대 확진자 방문, 일부 시설 폐쇄·방역 조치, 접촉 직원 등 코로나19 검사 예정
- 수도권 개척교회 확진자 총 73명(6.5.0시), 주말 종교 소모임 연기 또는 비대면 진행 당부
- 수도권 코로나19 재생산지수 1.9로 상승, '깜깜이' 환자 비율 9.7%(6.5.), '거리두기'만이 해답
- 코로나19 수도권 대규모 환자 발생 대비 통합환자 분류, 병상배정, 중증환자 이송 등 '공동대응 모의훈련'
- 음식점 등 식품 취급시설 종사자 마스크 착용 의무화, 유흥시설 집합금지 위반시 최대 2개월 영업정지
- 박원순 시장 'CAC 글로벌 서밋 2020' 5일간 대장정, 도시간 협업체 설립, 서울선언문 등 성과와 과제 정리
- 서울시 '소규모 제조업 긴급 사업비 지원' 6.5.부터 신청... 예산 200억원, 1500개 업체 혜택 받을 것
- 기재부, 긴급복지지원제도 확대 후 일평균 집행액 62.4% 증가(일8억7천만원) 저소득가구 빈곤추락 방지 역할
- 통기성 높은 비밀차단 마스크 개시, 성능은 KF55와 KF80 사이, 그러나 밀집지역에선 보건용 착용해야

1. 발생 현황

신종 코로나바이러스감염증-19 상황판

	확진환자 현황			검사 현황 ⁴⁾			자가격리자 현황		
	확진자	사망자	격리해제	검사건수	검사중	결과음성	계	감시중	감시해제
서울시 ¹⁾	948	4	650	209,126	8,521	200,605	84,095	12,164	71,931
전 국 ²⁾	11,668	273	10,506	979,292	28,766	950,526	-	-	-
전세계 ³⁾	6,639,092	391,249	2,872,731	-	-	-	-	-	-

1) 서울시의 경우, '서울시 코로나19 발생동향' '20.06.05. 18시 기준

2) 전국의 경우, '질병관리본부' '20.06.05. 00시 기준

3) 전 세계의 경우, '2019-nCoV Global Cases (by Johns Hopkins CSSE)' '20.06.05. 15시 기준

4) 의사항자 및 조사대상 유증상자의 코로나19 검사 실시 현황

● 서울시 신규 확진환자 24명(6.4. 1명, 6.5. 23명), 누적 확진환자는 총 948명

- 입원(격리)환자 294명, 격리해제 650명 / 질병관리본부 공식발표 확진환자 수는 924명(미발표 24명)
- 6월 5일 00시 기준, 우리나라 사망자는 총 273명으로 치명률은 2.34%이며, 서울시 사망자 4명

● 서울시 확진환자 구성 (2020.6.5. 18시 기준)

※ 확진일자는 서울시 기준이며, 추후 조정될 수 있음

확진일자	계	해외접촉 추정	이태원 클럽 관련	부천시 쿠팡 관련	KB생명 명보협 관련	리치웨이 관련	삼성화재 관련	교회 관련 ¹⁾	학원 관련 ²⁾	삼성서울병원 관련	서초구 가족 관련	확진환자 외의 접촉력	조사중
6월 5일(금)	23	-	1	-	-	11	1	2	-	-	-	2	6
6월 4일(목)	14	-	-	-	-	7	1	2	-	-	-	1	3
6월 3일(수)	15	-	-	2	-	3	1	6	-	-	-	-	3
6월 2일(화)	20	3	-	-	3	1	1	7	-	-	3	-	2
6월 1일(월)	14	1	1	-	-	-	-	7	1	-	2	-	2
5월 31일(일)	1	1	-	-	-	-	-	-	-	-	-	-	-
5월 30일(토)	6	1	-	-	-	-	-	1	3	-	-	-	1
5월 29일(금)	9	2	-	-	-	-	-	4	1	-	-	-	2
5월 28일(목)	19	1	2	4	5	-	-	4	2	-	-	-	1
5월 27일(수)	24	2	4	11	2	-	-	2	-	-	-	-	3
5월 26일(화)	20	-	9	4	1	-	-	3	-	-	-	-	3
5월 25일(월)	8	1	5	-	-	-	-	1	-	-	-	1	-
5월 24일(일)	7	-	6	-	-	-	-	-	-	-	-	-	1
5월 23일(토)	6	2	3	-	-	-	-	-	-	-	-	1	-
5월 22일(금)	3	-	1	-	-	-	-	-	-	2	-	-	-
5월 21일(목)	3	1	2	-	-	-	-	-	-	-	-	-	-
5월 20일(수)	4	1	1	-	-	-	-	1	-	1	-	-	-
5월 19일(화)	9	4	2	-	-	-	-	-	-	3	-	-	-
5월 18일(월)	7	-	5	-	-	-	-	-	-	1	-	1	-
5월 17일(일)	1	1	-	-	-	-	-	-	-	-	-	-	-
5월 16일(토)	4	1	3	-	-	-	-	-	-	-	-	-	-

- 1) 교회관련: 수도권 개척교회, 강남구 동인교회, 원어성경연구회, 한국대학생 선교회, 안양군포 목회자 등 관련
 2) 학원관련: 연어나 뉴스클래스, 영등포 학원 관련

● 서울시 주요 발생 원인별 현황 (2020.6.5. 18시 기준)

(단위: 명)

소계	해외접촉 관련	이태원 클럽 관련	부천시 쿠팡 관련	KB생명 보험 관련	수도권 개척교회 관련	리치웨이 관련	강남구 동인교회 관련	원어성경연구회 관련	한양대생 선교회 관련	연어나 뉴스클래스 관련	영등포 학원 관련	서초구 가족 관련	삼성화재 관련	구로구 콜센터 관련	타 시·도 확진자 접촉자	기타
948	283	135	21	11	22	22	6	6	5	4	3	5	4	98	33	290

※ 역학조사서 기반 1차 분류된 것으로, 진행사항에 따라 변경 가능, 기타는 산발 사례 또는 조사 중 포함

● 서울시 자치구별 확진환자 발생 현황

- 6월 5일 18시 기준, 서울시 전체 확진자는 총 948명임(거주지 기준으로 강남78, 관악64, 강서55, 송파49, 구로48, 서초44, 용산42, 성동42, 양천42, 영등포41, 동작40, 은평37, 동대문35, 노원34, 서대문30, 강동30, 성북29, 마포29, 도봉22, 중랑20, 종로19, 강북18, 금천18, 광진14, 중구9, 기타59(타시도 이관))

서울시 자치구별 코로나19 확진환자 분포 현황

(단위: 명)

구분	종로	중구	용산	성동	광진	동대문	중랑	성북	강북	도봉	노원	은평	서대문	마포	양천	강서	구로	금천	영등포	동작	관악	서초	강남	송파	강동	기타	계
누계	19	9	42	42	14	35	20	29	18	22	34	37	30	29	42	55	48	18	41	40	64	44	78	49	30	59	948
6/5			2	1		1	1		1	1	2	2			3	1	3		1		3				2		24

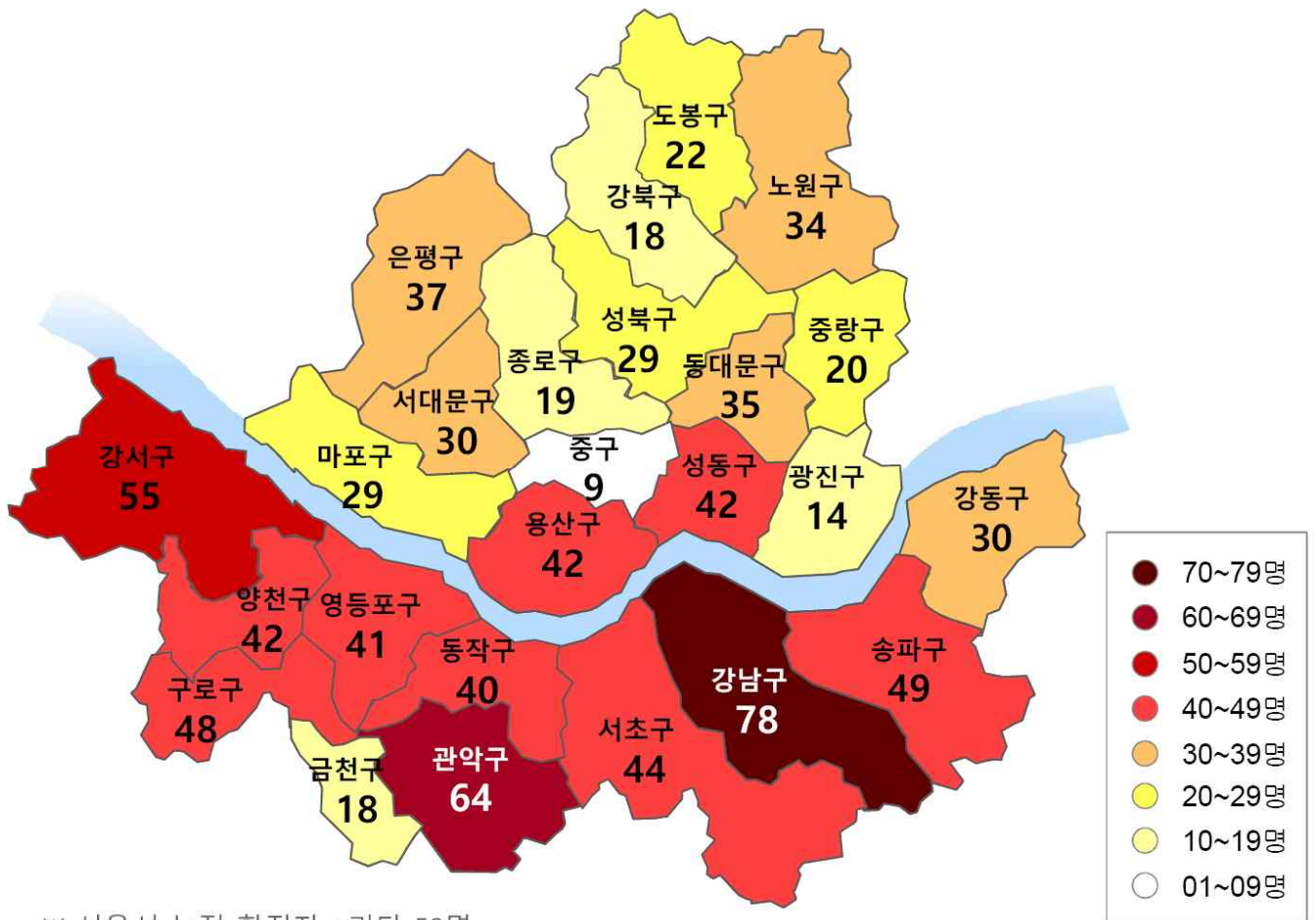

※ 서울시 누적 확진자 : 기타 59명

서울시 자치구별 확진자 발생 현황

□ 발생 현황(6.5. 0시 기준)

○ 확진자 일별 발생 추이 및 누적 현황

- 서울시 코로나19 발생 현황: 누적환자 총 925명

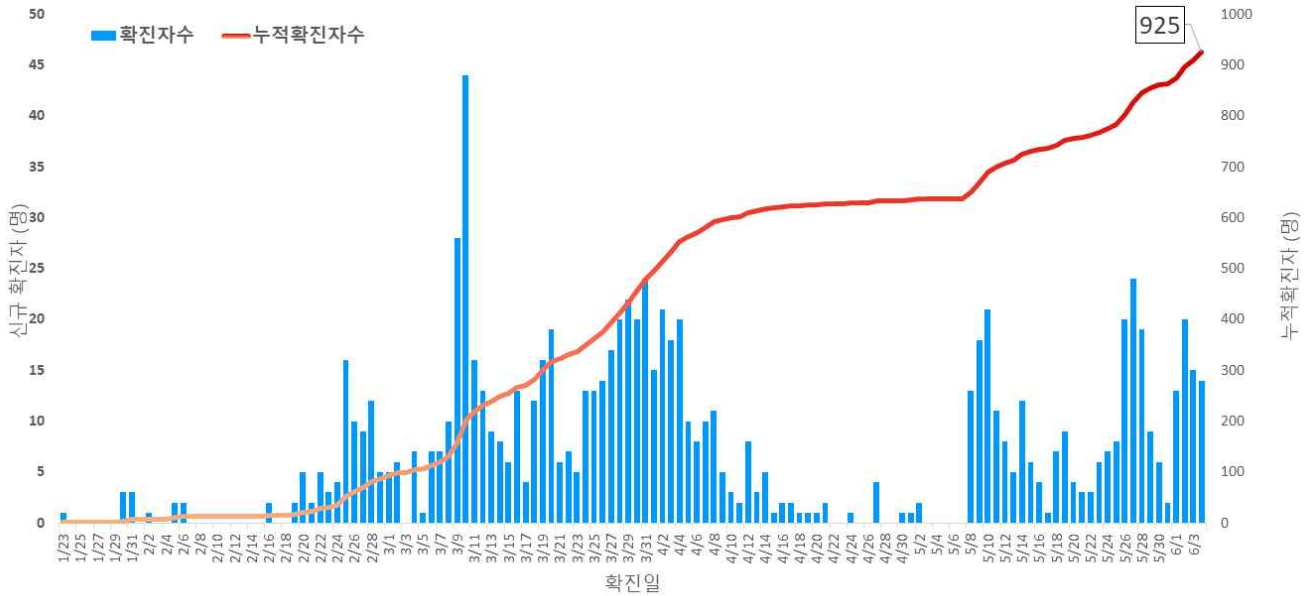

서울시 코로나19 신규 확진자 일별 발생추이 및 누적 현황(명, 확진일 기준)

○ 누적격리중 및 격리해제자자 현황

- 총 확진자 925명 중 격리해제 645명(69.7%)로 4.8일(405명) 이후 격리중인 환자 감소세를 보였으나 5.7일 이후 다시 증가세(현재 격리 중 280명)

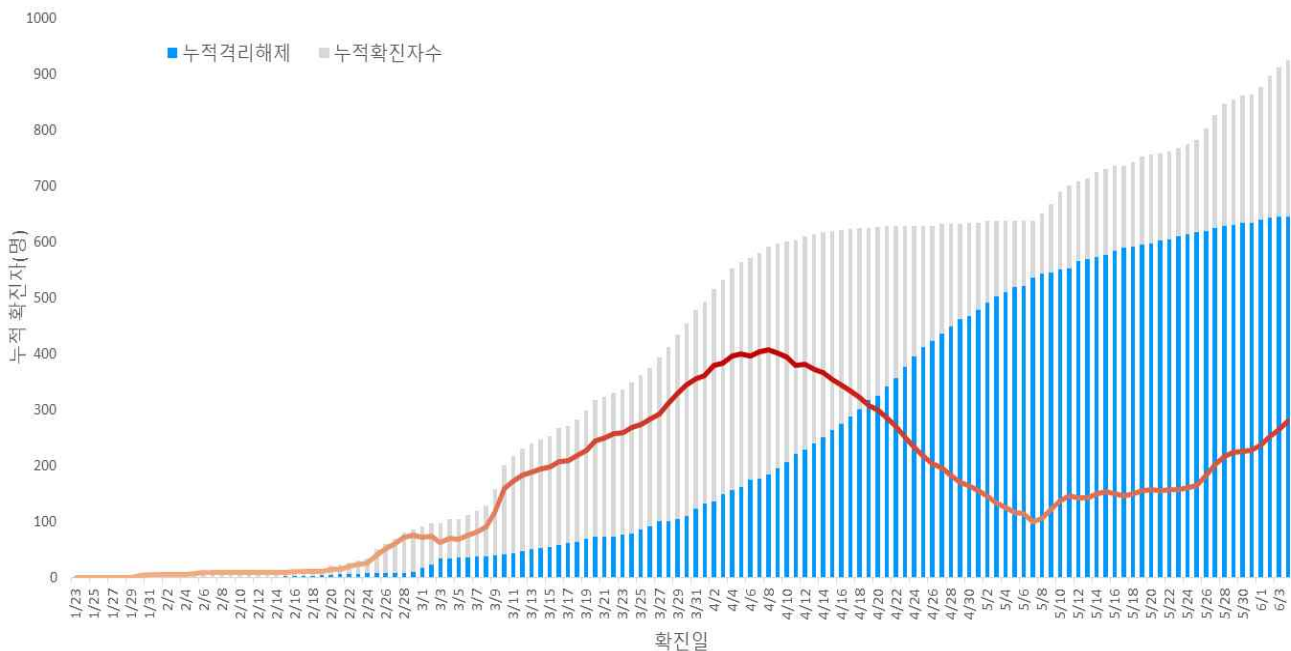

서울시 코로나19 누적격리중 및 격리해제자자 현황(명, 확진일 기준)

○ 증상발생일 및 확진일 기준 발생 추이

- 분석대상 발병일과 확진일이 모두 확인된 639명 (무증상, 증상발생일 알 수 없음 등 286명 제외)

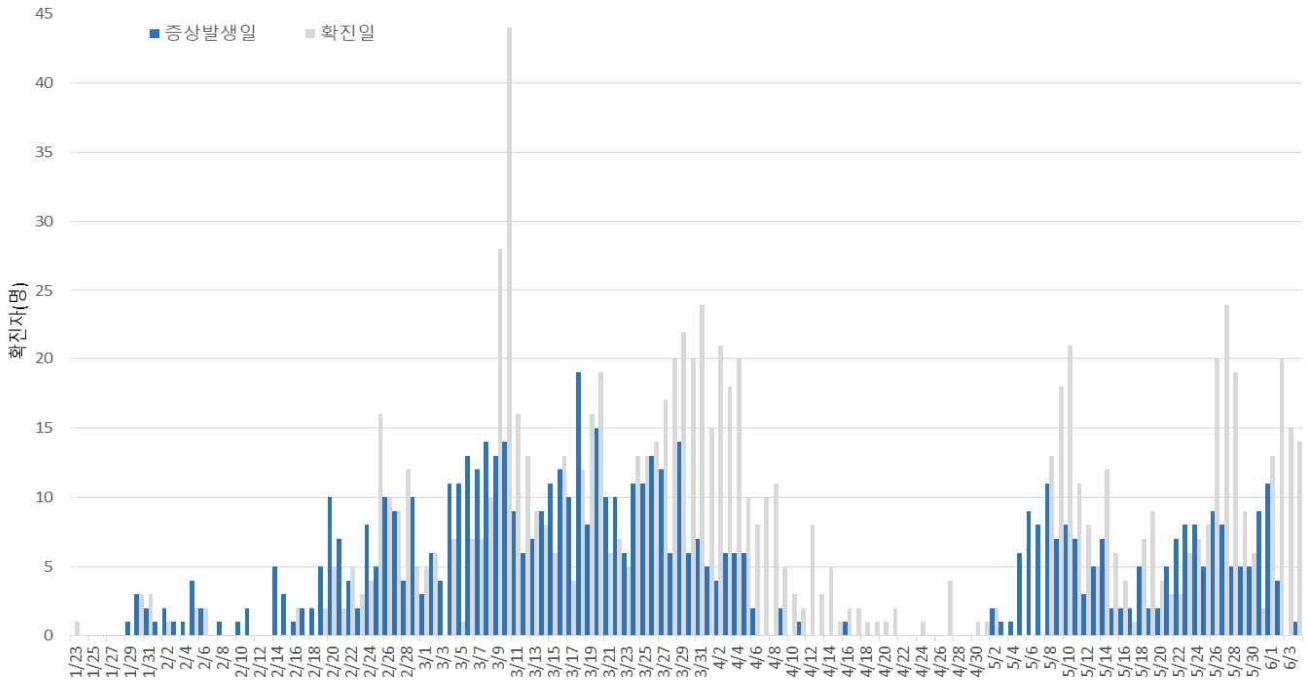

서울시 코로나19 일별 분포 현황

○ 주별 검사건수 및 확진환자 양성률

- 총 검사건수 205,416건(금주 22,294건) 중 925명 확진, 검사 대비 양성률 0.45%

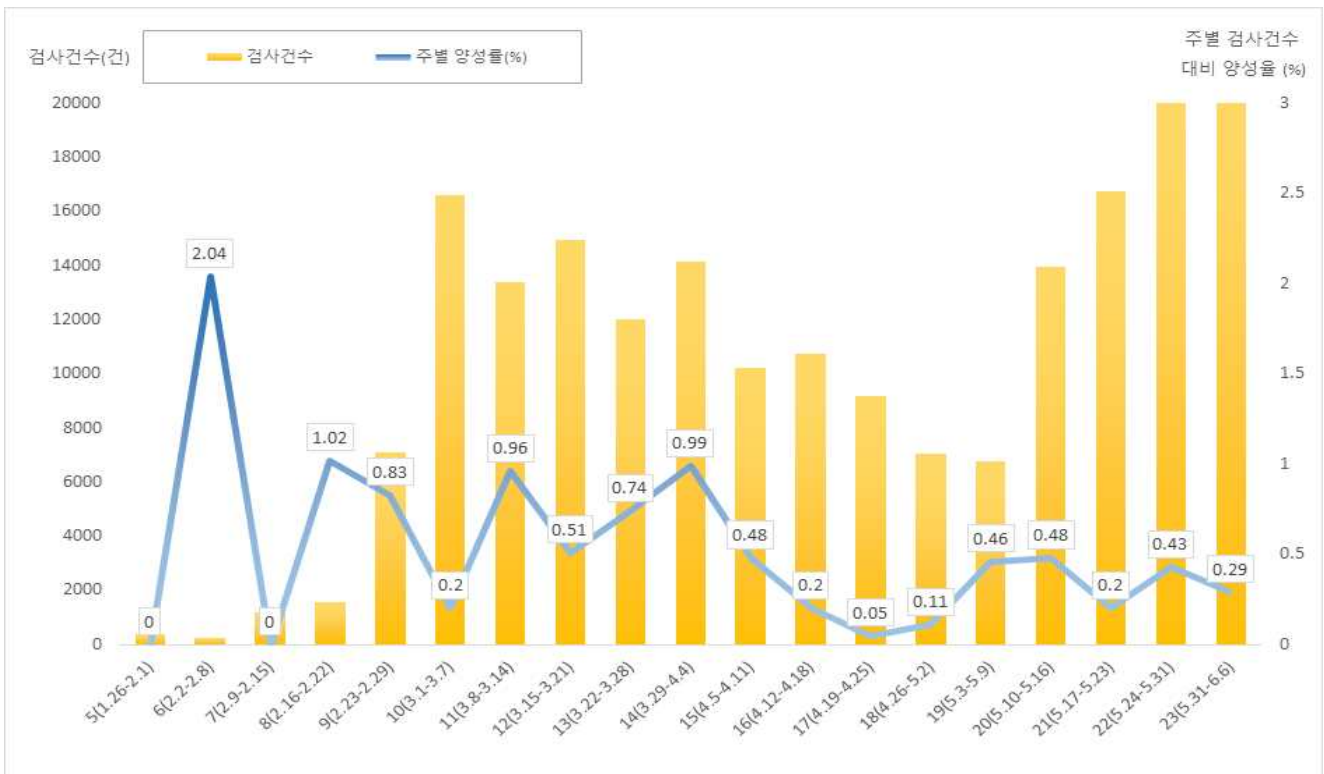

서울시 코로나19 확진자 주별 검사현황 및 양성률

□ 인적 특성별 발생현황(6.5. 0시 기준)

- (성별) 남성이 53%로 여성보다 높음
- (연령별) 확진자의 평균 연령은 40.1세(중위연령 37세, 범위 0-91세)로 20-50대가 77.4%이며, 사망 4명(44세, 62세, 82세, 91세 남성)임
 - 치명률은 전체 0.4%이고, 80세 이상의 치명률은 13.3%임

서울시 성별, 연령별 확진자 퇴원, 입원, 사망 현황

(단위: 명, %)

구분	확진자 (%)	퇴원자 (%)	장기 입원자 (%)	퇴원자 평균 입원일(일)	사망자	치명률(%)
계	925 (100.0)	191 (29.6)	645 (69.7)	27.5	4	0.4
성별	남성 493 (53.3)	83 (26.9)	308 (62.5)	26.6	4	0.8
	여성 432 (46.7)	108 (32.0)	337 (78.0)	28.4	0	0
연령	0-9 14 (1.5)	1 (11.1)	9 (64.3)	23.2	0	0
	10-19 50 (5.4)	9 (27.3)	33 (66.0)	27.0	0	0
	20-29 283 (30.6)	54 (27.3)	198 (70.0)	27.0	0	0
	30-39 153 (16.5)	34 (30.6)	111 (72.5)	26.4	0	0
	40-49 133 (14.4)	30 (29.4)	102 (76.7)	28.0	1	0.8
	50-59 147 (15.9)	38 (34.2)	111 (75.5)	29.1	0	0
	60-69 86 (9.3)	13 (28.9)	45 (52.3)	30.8	1	1.2
	70-79 44 (4.8)	10 (40.0)	25 (56.8)	24.9	0	0
80이상 15 (1.6)	2 (18.2)	11 (73.3)	25.9	2	13.3	

※ 치명률=사망자수/확진자수 × 100

※ 평균 입원일수(전체)= (퇴원자, 비퇴원자 입원일의 합계)/(전체 확진자수)

※ 장기입원자=입원일수 35일 이상

○ 성별·연령별 분포 현황

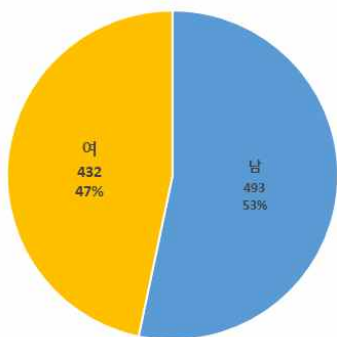

성별

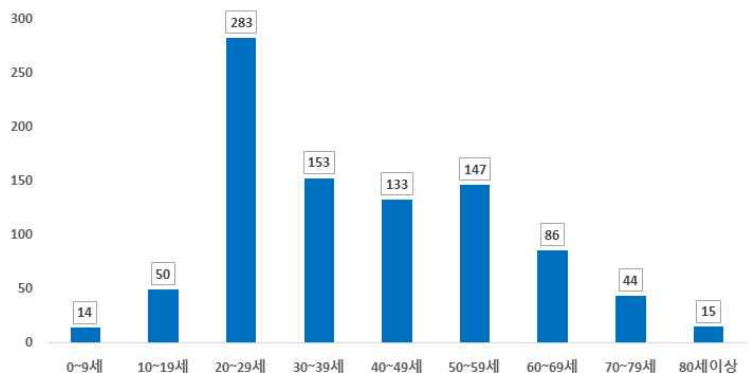

연령별

○ 연령별 확진자 치료현황



서울시 코로나19 연령별 확진자 치료 현황(명, 확진일 기준)

○ (진단소요일) 발병에서 입원까지 평균 4.7일(중앙값 3일)소요

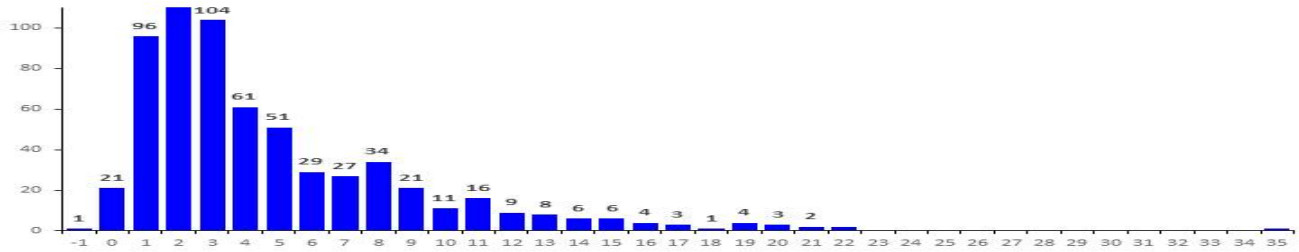

발병일-입원일 소요기간*

※ 분석대상 발병일과 입원일이 모두 확인된 639명 (무증상, 증상발생일 알 수 없음 등 286명 제외)

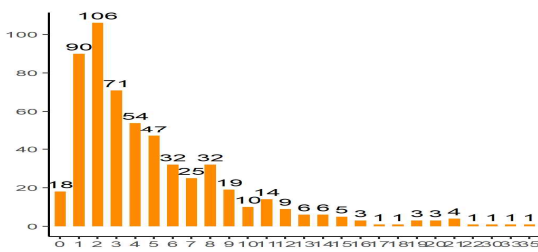

발병일 - 확진일 소요기간⁽¹⁾

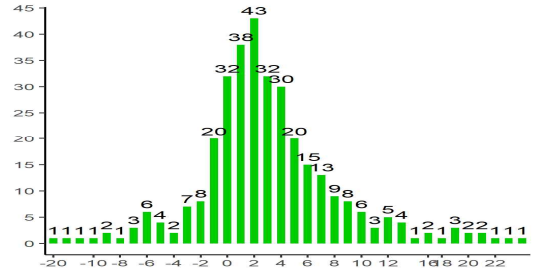

발병일 - 격리일 소요기간⁽²⁾

※ (1)(발병-확진) 2020.05.25.까지 누적환자 783명 중 발병일이 있는 563명을 대상으로 산출;

(2)(발병-격리) 선제격리자 496명 중 유증상자의 발병일이 있는 329명을 대상으로 산출; (서울특별시 역학조사반 박보영, 문성근)

□ 자치구별 발생현황(신고 구 기준)(6.5. 0시 기준)

- 강남구 발생이 9.4%(87명)로 가장 높았으며, 관악구 6.8%(63명), 구로구 6.4%(59명), 강서구 5.8%(54명) 순이었음
- 10만명당 발생률은 용산구가 19.19명으로 가장 높았으며, 종로구 17.73명, 강남구 16.37명, 중구 14.79명 순이었음

서울시 자치구별 코로나19 확진자 분포 현황

(단위: 명)

구분	누계		증가현황	발생률 (10만명당)
	(명)	(%)		
합계	925	100.0	▲(+14)	9.66
서울특별시	922	99.7	▲(+14)	9.63
종로구	26	2.8	▲(+1)	17.73
중구	18	1.9	-	14.79
용산구	42	4.5	-	19.19
성동구	43	4.6	-	14.38
광진구	17	1.8	▲(+1)	4.88
동대문구	37	4.0	-	10.87
종랑구	21	2.3	-	5.33
성북구	27	2.9	-	6.26
강북구	14	1.5	-	4.50
도봉구	19	2.1	-	5.72
노원구	32	3.5	▲(+1)	6.01
은평구	37	4.0	▲(+1)	7.81
서대문구	38	4.1	-	12.54
마포구	28	3.0	-	7.63
양천구	35	3.8	-	7.68
강서구 ⁴⁾	54	5.8	-	9.19
구로구 ²⁾	59	6.4	▲(+1)	14.72
금천구	21	2.3	▲(+4)	9.16
영등포구	42	4.5	-	11.66
동작구	42	4.5	-	10.76
관악구 ³⁾	63	6.8	▲(+3)	12.78
서초구	41	4.4	-	9.67
강남구 ¹⁾	87	9.4	-	16.37
송파구 ⁵⁾	52	5.6	-	7.85
강동구	27	2.9	▲(+2)	6.35
타시도	3	0.3	-	-

1) 강남구: 해외유입관련 56명, 지역집단발생 9명, 이태원클럽관련 8명 등
 2) 관악구: 집단발생 25명, 해외유입관련 15명, 이태원클럽관련 12명, 쿠팡물류센터관련 1명 등
 3) 구로구: 지역집단발생 48명 (구로물류센터 26명, 만민중앙교회 22명), 쿠팡물류센터관련 4명, 해외유입관련 3명, 이태원클럽관련 1명, 인천개척교회 1명 등
 4) 강서구: 해외유입관련 14명, 지역집단발생 12명, 쿠팡물류센터관련 10명, 이태원클럽관련 6명, 인천개척교회관련 5명 등
 5) 송파구: 해외유입관련 26명, 지역집단발생 8명, 이태원클럽관련 6명, 확진자접촉 4명 등

□ 주요 감염경로별 발생 현황 (6.5. 0시 기준)

- 4월부터 전체적으로 환자 감소세, 5월 이태원 클럽 내 전파를 통한 지역집단발생 환자 증가
- 주요 감염경로별 발생률은 해외유입 31.0%로 가장 높았으며, 지역집단발생 25.7%, 이태원클럽 14.5% 순이었음

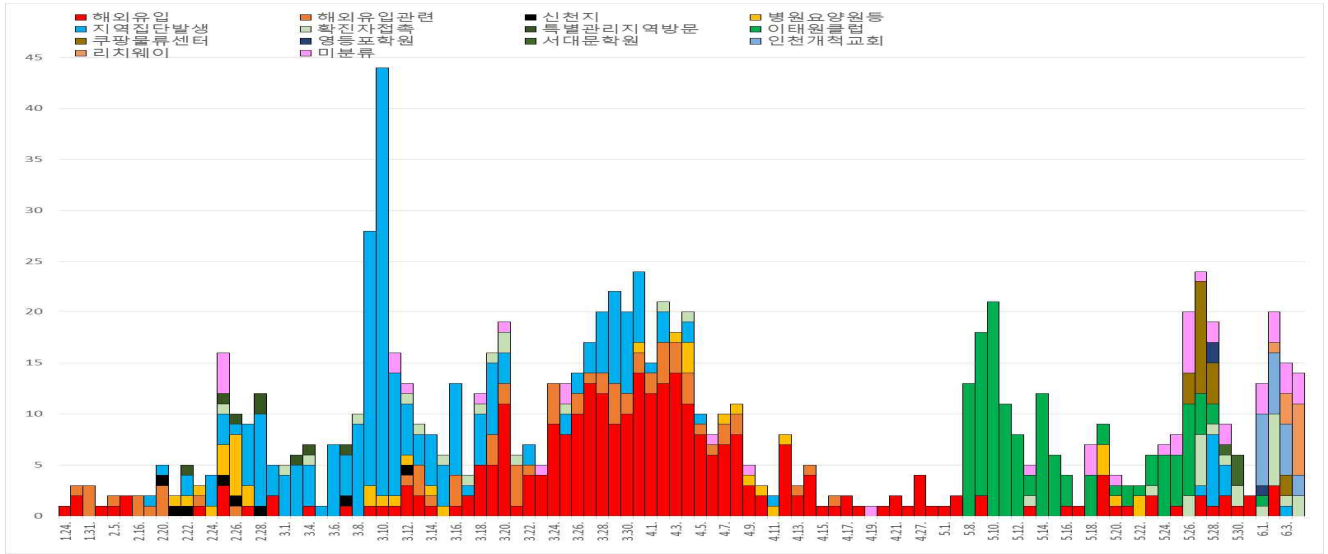

서울시 코로나19 주요 감염경로별 발생현황

○ 감염경로 불분명 환자

서울시 성별, 연령별 코로나19 접촉자 분포 현황

(단위: 명)

구분	확진자 전체	경로불분명												
		소계	성별		연령(세)									
			남	여	0-9	10-19	20-29	30-39	40-49	50-59	60-69	70-79	80이상	
경로 불분명	925	39	28	11	-	1	7	6	3	7	5	7	3	
환자(%)	(100.0)	(4.2)	(3.0)	(1.2)	(0.0)	(0.1)	(0.8)	(0.6)	(0.3)	(0.8)	(0.5)	(0.8)	(0.3)	

※ 강북·광진·구로·금천·도봉·동대문·동작·마포·양천·용산 각 1건, 강남·강동·강서·노원·성동·성북·영등포·중랑 각 2건, 서대문·서초·송파 3건, 종로 4건,

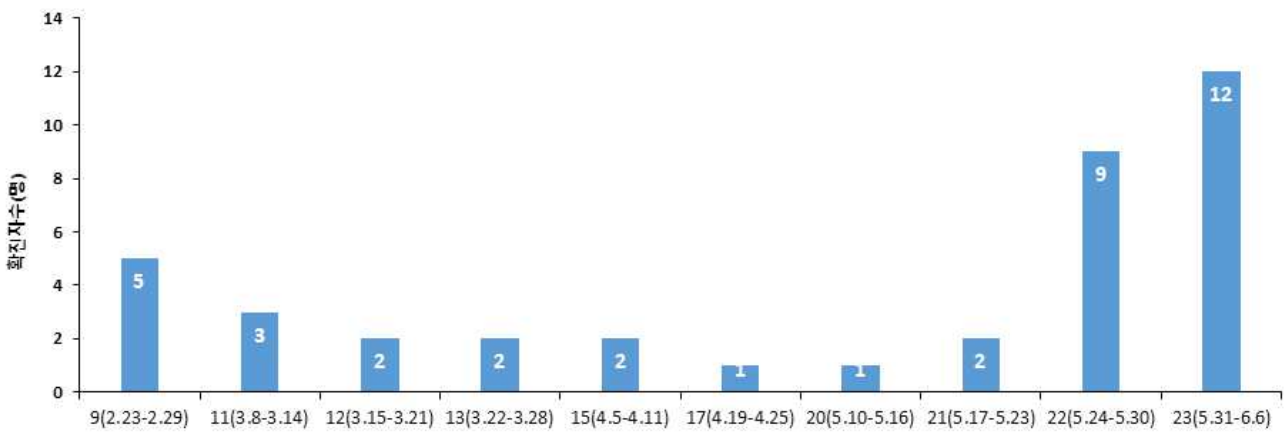

서울시 코로나19 감염경로 불분명 확진자 주별 분포 현황(명, 확진일 기준)

□ 국외 유입 현황(6.5. 0시 기준)

- 국외유입 사례 추정되는 누적 확진자 수는 287명임
- 주요 국외유입 감염국가는 미국 42.9%, 유럽 33.1%, 동남아시아 11.1%순임

서울시 자치구별 코로나19 해외유입 확진자 분포 현황

(단위: 명)

구분	미국	유럽	동남아시아	중국	일본	캐나다	남미	오세아니아	아시아(필리핀)	합계
누계	123	95	32	7	4	5	10	2	9	287
증가현황	-	-	-	-	-	-	-	-	-	-
백분율(%)	42.9	33.1	11.1	2.4	1.4	1.7	3.5	0.7	3.1	100.0

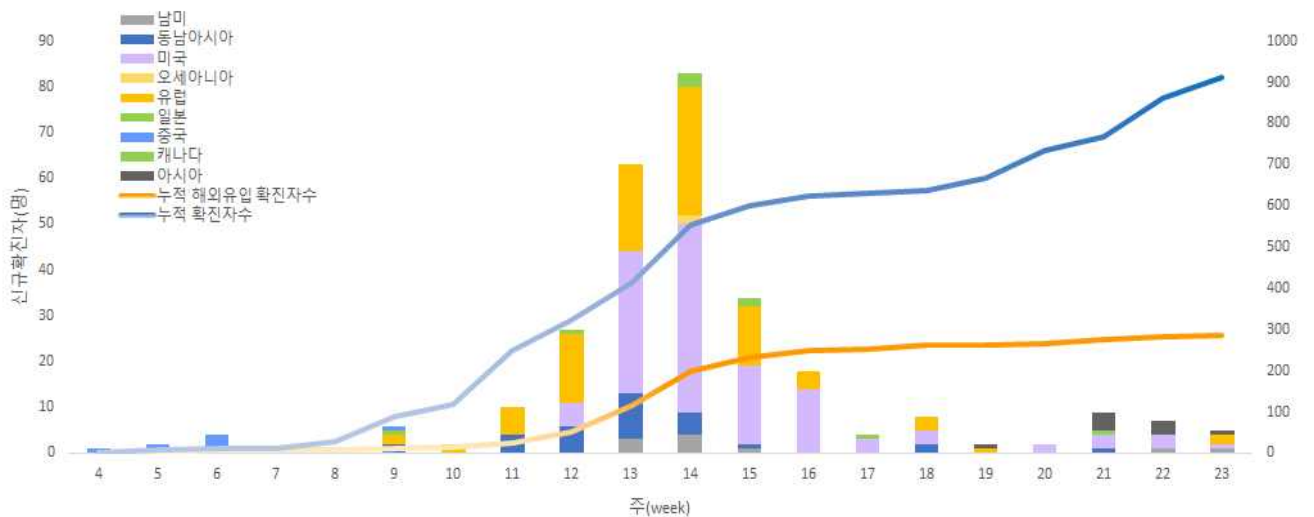

서울시 코로나19 신규·누적 해외유입 확진자 현황(명, 확진일 기준)

○ 연령별 해외유입 연령 분포 현황

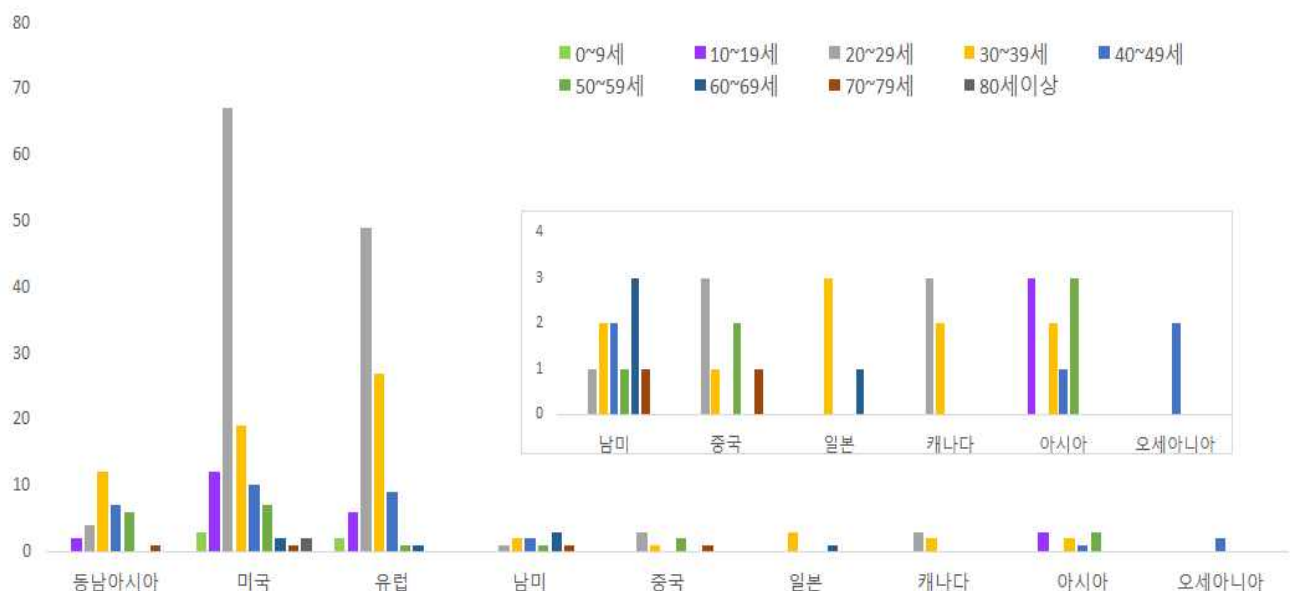

서울시 코로나19 연령별 해외유입 확진자 현황(명, 확진일 기준)

□ 접촉자 관리 현황(6.5. 0시 기준)

○ 서울시 관리 누적 접촉자는 25,296명으로, 그중 검사결과 양성으로 확진된 사례는 0.8%(190명)임

서울시 성별, 연령별 코로나19 접촉자 분포 현황

(단위: 명)

구분	합계	성별		연령(세)										확인불가
		남	여	0-9	10-19	20-29	30-39	40-49	50-59	60-69	70-79	80이상		
누계	25,296	13,668	11,628	750	1438	8914	4971	3310	2941	1774	841	312	45	
(%)	(100.0)	(54.0)	(46.0)	(3.0)	(5.7)	(35.2)	(19.7)	(13.1)	(11.6)	(7.0)	(3.3)	(1.2)	(0.2)	
확진자	190	96	94	8	14	37	22	29	51	18	6	5	-	
(%)	(0.8)	(0.7)	(0.8)	(1.1)	(1.0)	(0.4)	(0.4)	(0.9)	(1.7)	(1.0)	(0.7)	(1.6)	-	

※ 접촉자 중 확진자수(명, %)는 질병보건통합관리시스템(is.cdc.go.kr)에 등록된 접촉자 데이터를 기준으로 함

○ 주별 접촉자 발생 현황

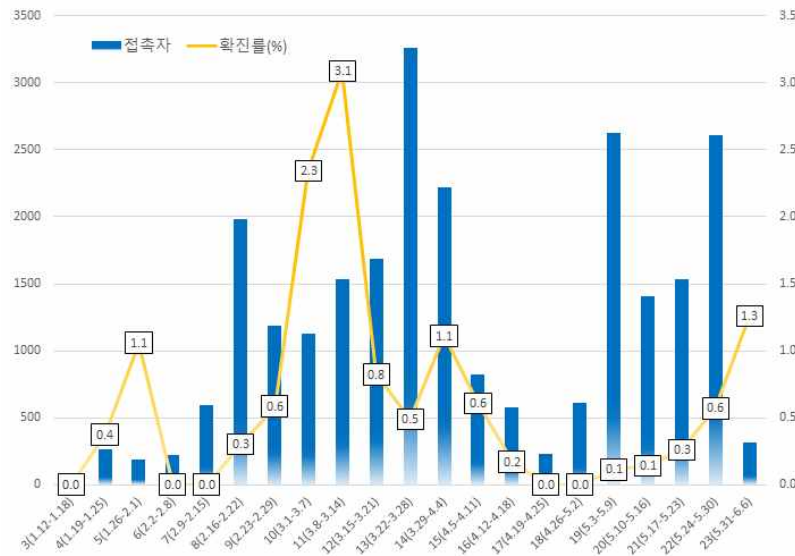

서울시 코로나19 주별 접촉자 현황 및 확진율 (명, %, 최종접촉일 기준)

○ 연령별 접촉자 발생 현황

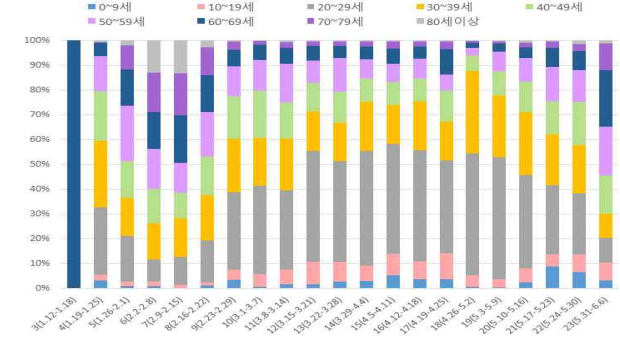
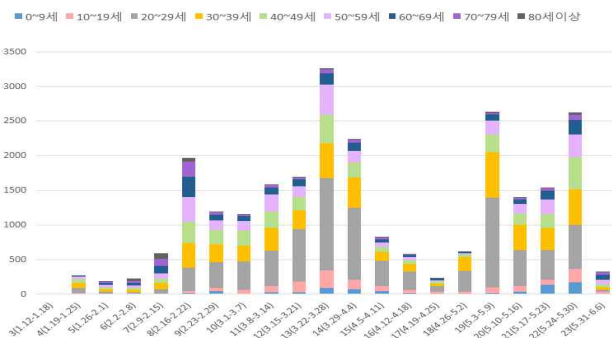

서울시 코로나19 연령별 분포(명, %, 최종접촉일 기준)

○ 성별 접촉자 발생 현황

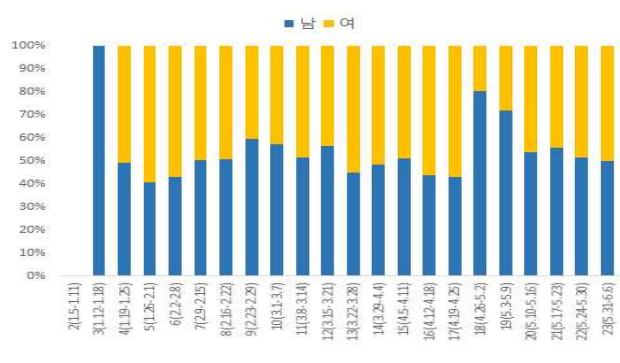
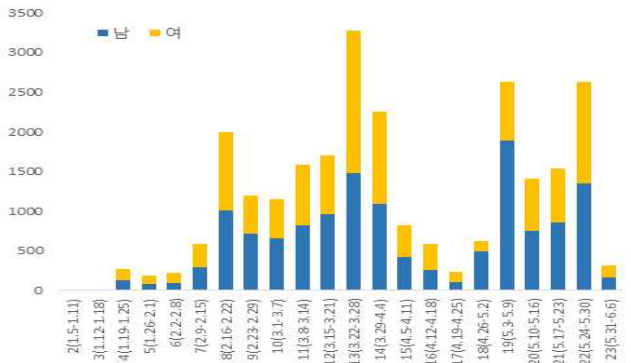

서울시 코로나19 성별 분포(명, %, 최종접촉일 기준)

● 서울시 전체 선별진료소 지정 현황 (2020.6.05. 10시 서울시 일일보고 기준)

(단위: 개소)

합 계	자치구			의료기관					차량 이동식	이동검체 채취반
	소계	보건소 내	보건소 외(상담소)	소계	국가 지정	지역 거점	국공립 병원	민간 병원		
83	37	35	2	44	5	6	8	25	1	1

1) 이동 검체 채취반 신규설치: 우리 시 관내 기숙사 운영 중인 학교 학생 대상 선제검사 위한 이동 검체채취시설 (운영예정기간: 6. 3. ~ 12.)

● 보건소 선별진료소 지정 현황 (2020.6.05. 10시 서울시 일일보고 기준)

(단위: 개소)

현황		세부현황	
설치 (A+B)	검체채취 가능	보건소 내 (A)	상담소(B)
37	35	35*	2

* (보건소 내 2개소 운영) 10개구(중구·성동·동대문·종랑·성북·강북·은평·양천·금천·강남·강동구)

(보건소 내 1개소 운영) 15개구(종로·용산·광진·도봉·노원·서대문·마포·양천·강서·구로·영등포·동작·관악·서초·송파구)

*코로나19 상담소 2개소 : 금천구, 광진구(자양보건지소)

● 자치구 보건소 선별진료소 운영 현황 (2020.6.05. 10시 서울시 일일보고 기준)

(단위 : 건)

날 짜	진 료		검 체		X-ray	
	계	누 계	계	누 계	계	누 계
6. 4.(목)	3,808	233,772	3,319	197,735	0	1,226
6. 3.(수)	3,618	229,964	3,213	194,416	0	1,226
6. 2.(화)	3,832	226,346	3,339	191,203	0	1,226
6. 1.(월)	4,297	222,514	3,789	187,864	0	1,226
5. 31.(일)	2,596	218,217	2,453	184,075	0	1,226
5. 30.(토)	3,629	215,621	3,450	181,622	0	1,226
5. 29.(금)	8,253	211,992	7,826	178,172	0	1,226
전일대비 증감	190	3,808	106	3,319	0	0

● 의료기관 선별진료소 운영 현황 (2020.6.05. 10시 서울시 일일보고 기준)

(단위: 건)

구분	진료		검체 검사		비고
	6.4.(목)	누계	6.4.(목)	누계	
계	1,432	146,049	1,425	106,583	
국가지정	140	19,342	135	11,905	
지역거점	194	23,044	194	19,608	
국공립병원	282	14,793	280	13,491	
민간병원	915	95,127	915	67,584	

● 이동 검체채취반(선제검사 이동 선별진료소) 운영 현황 (2020.6.05. 10시 서울시 일일보고 기준)

누계		6.4.(목)					확진 건수
검체 검사	확진 건수	소계	동성고	서울도시과 학기술고	서울국제고	대일외고	
2,125	0	850	225	106	355	164	0

● 차량이동식(Drive-Thru) 선별진료소 운영 현황 (2020.6.04. 10시 서울시 일일보고 기준)

(단위: 건)

구분	6.4.(목)			누계			비고
	진료인원	검사인원	양성건수	진료인원	검사인원	양성건수	
계	81	81	-	8,722	7,297	6	
이대서울병원	81	81	-	3,506	3,492	3	주말미운영
구 소방학교	-	-	-	1,814	1,379	2	운영중단
은평병원	-	-	-	896	782	0	
잠실주경기장	-	-	-	2,506	1,644	1	

※ 은평병원, 잠실주경기장 4.27.(월)부터 운영 중단

※ 구 소방학교 '20.5.8.(금)부터 운영 중단 ⇒ '20.5.15.(금) 운영 재개 ⇒ '20.5.22.(금) 운영 중단

● 일자별 선별진료소 운영 현황

(단위: 건)

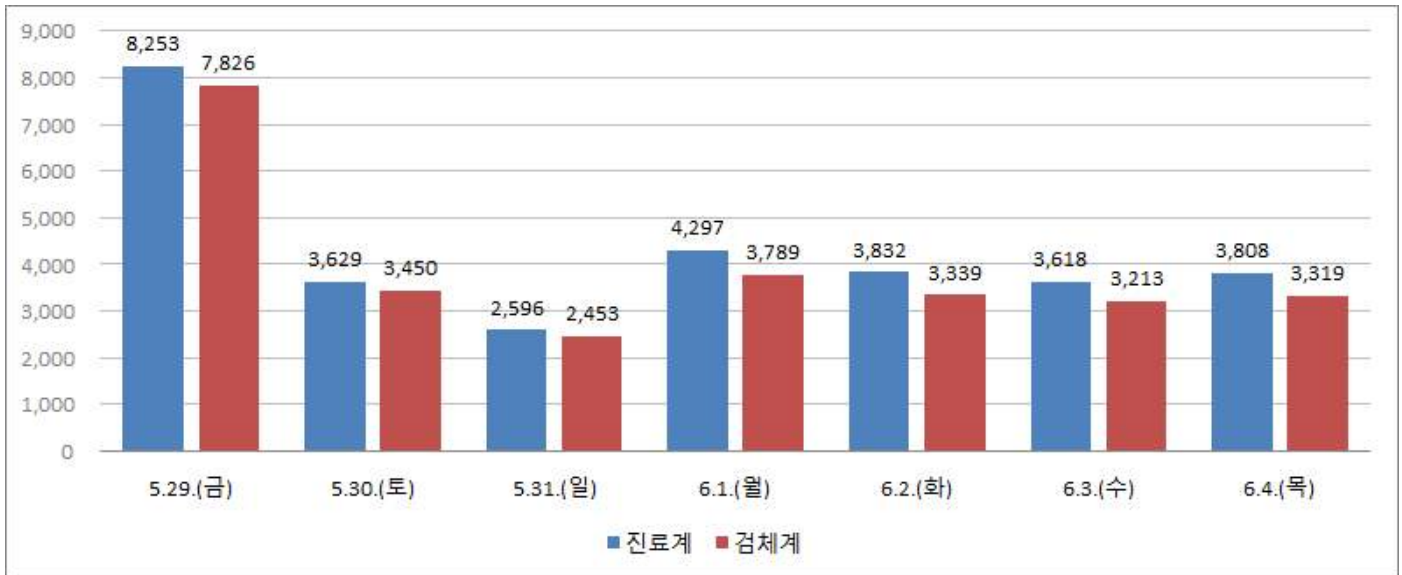

보건소 선별진료소 운영 현황

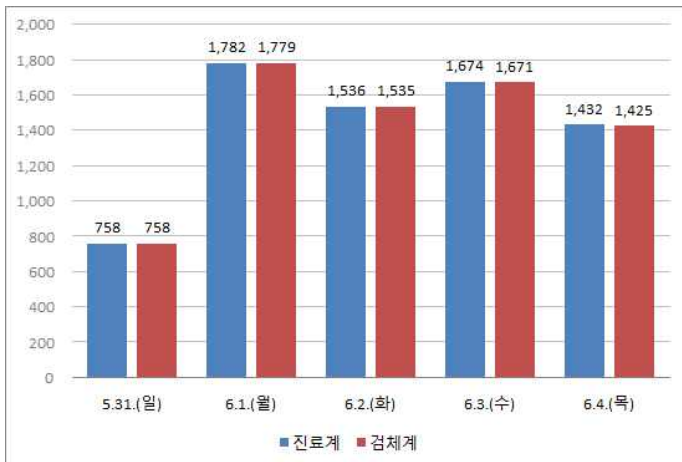

의료기관 선별진료소 운영현황

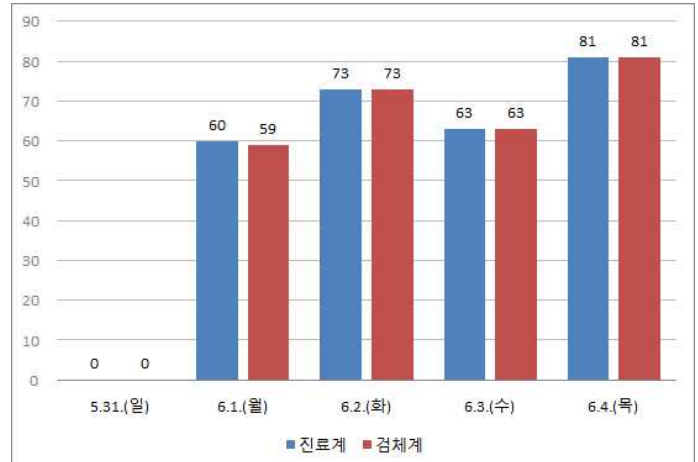

차량이동식 선별진료소 운영현황

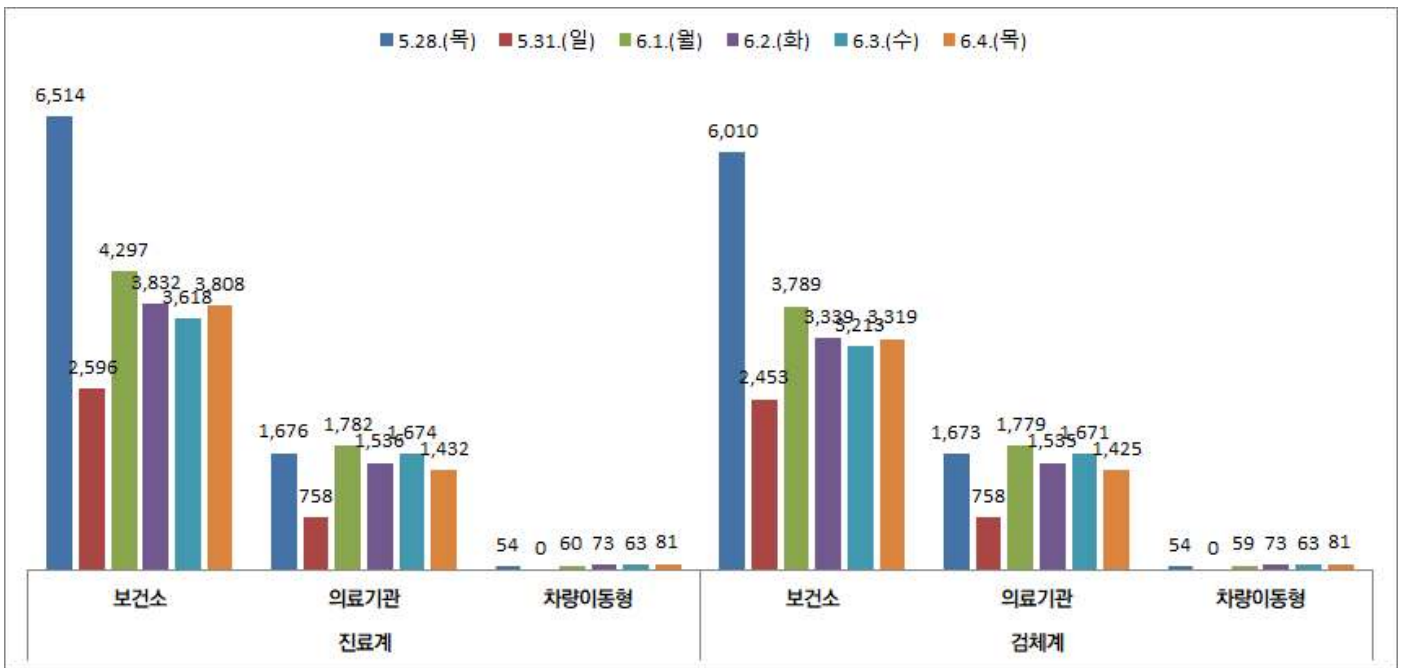

서울시 선별진료소 유형별(보건소, 의료기관, 차량이동식) 운영 현황

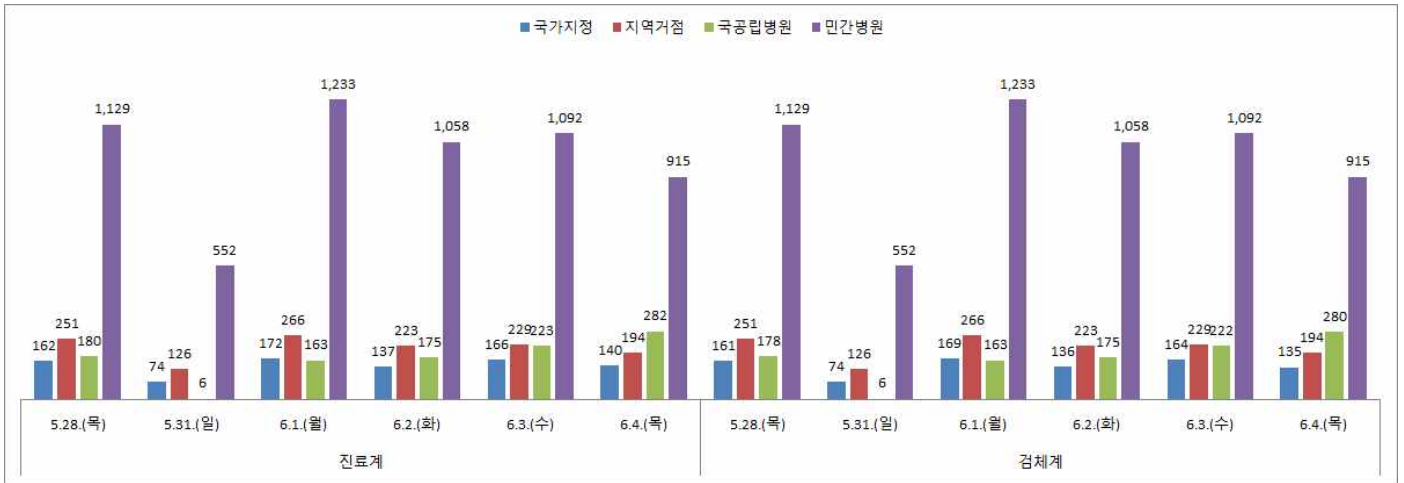

서울시 의료기관 유형별(국가지정, 지역거점, 국립병원, 민간병원) 선별진료소 운영 현황

● 국내 확진환자 발생 현황

- 국내 확진자는 11,668명(전일 00시 기준 대비 39명 추가)이며, 이 중 격리해제는 10,506명(전일 대비 7명 증가)으로 현재 889명이 격리 중임
- 사망자는 273명(전일 00시 기준 대비 0명 추가)으로 치명률은 2.34%로 확인됨

국내 코로나19 발생 현황 (2020.6.5. 00:00 기준) (출처) 질병관리본부

구분	총계	확진환자현황				검사현황		
		계	격리해제	격리 중	사망	계	검사 중	결과 음성
6.4.(목) 0시 기준	973,858	11,629	10,499	857	273	962,229	28,199	934,030
6.5.(금) 0시 기준	990,960	11,668	10,506	889	273	979,292	28,766	950,526
증감	17,102 (1.8%)	39 (0.3%)	7 (0.1%)	32 (3.7%)	0 (0.0%)	17,063 (1.8%)	567 (2.0%)	16,496 (1.8%)

- 새롭게 확진된 환자 39명의 현황

구분	합계	서울	부산	대구	인천	광주	대전	울산	세종	경기	강원	충북	충남	전북	전남	경북	경남	제주	검역
격리 중	889	275	6	64	155	2	3	5	0	223	3	11	4	2	3	26	2	2	103
격리 해제	10,506	645	138	6,634	107	30	42	46	47	665	51	49	143	19	17	1,302	121	13	437
사망	273	4	3	188	0	0	1	1	0	19	3	0	0	0	0	54	0	0	0
합계	11,668	924	147	6,886	262	32	46	52	47	907	57	60	147	21	20	1,382	123	15	540
증감	39	15	0	1	6	0	0	0	0	13	0	0	1	0	0	2	0	0	1
해외 유입 발생	5	0	0	0	0	0	0	0	0	3	0	0	0	0	0	1	0	0	1
지역 발생	34	15	0	1	6	0	0	0	0	10	0	0	1	0	0	1	0	0	0

* 6월 4일 0시부터 6월 5일 0시 사이에 질병관리본부로 신고, 접수된 자료 기준으로 신규 확진자 신고내역을 해외유입과 이외의 경우로 구분하여 잠정수치를 제시

* 상기 통계는 모두 추후 역학조사 과정에서 변경될 수 있음

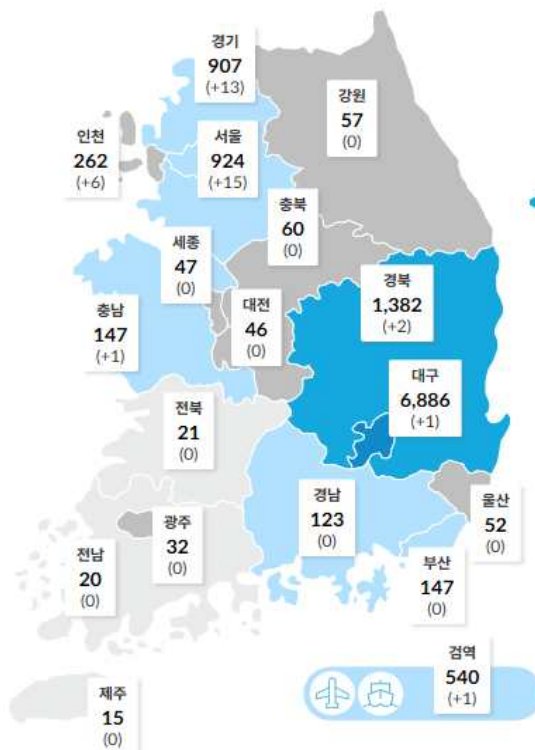

국내 확진자 분포 현황 (*출처: 질병관리본부)

● 국내 일별 신규/누적 확진자 현황 (2020.6.5. 00:00 기준)

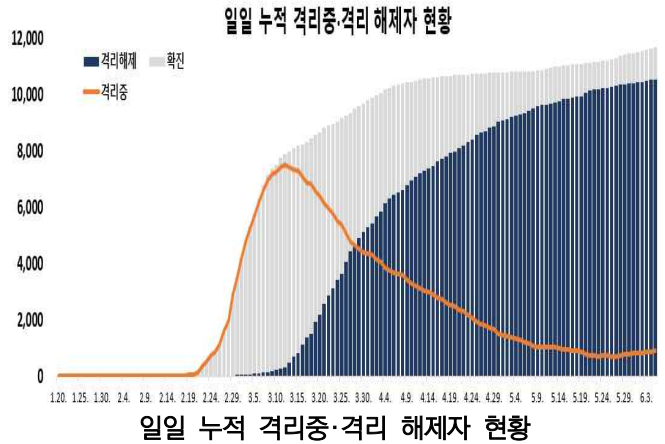
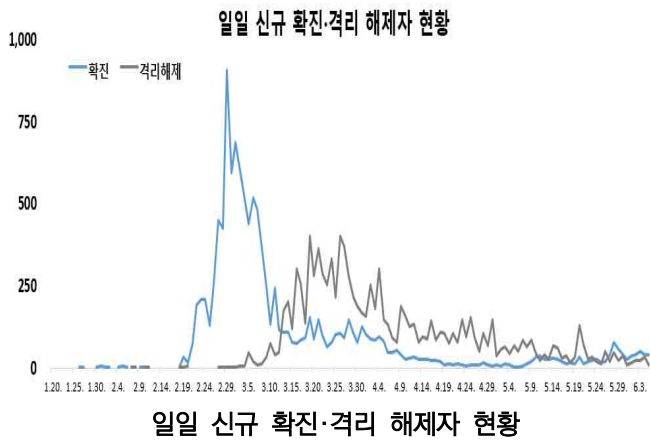

- 금일 신규 확진자 39명 중 해외유입은 5명이며, 지역사회 발생은 34명임
- 해외 유입 확진자 현황

해외 유입 신규 및 누적 확진자 현황 (2020.6.5. 00:00 기준)

구분	합계	유입 국가						확인 단계		국적	
		중국	중국 외 아시아	유럽	미주	아프리카	호주	검역단계	지역사회	내국인	외국인
신규	5	0	1	1	3	0	0	1	4	5	0
누계	1,280	19	234	476	542	8	1	540	740	1,116	164

※ 지자체 역학조사가 진행 중으로 역학조사 결과에 따라 변동 가능

- * 신규 해외 유입 확진자의 추정 유입국가는 미주 1명, 유럽 1명, 필리핀 1명임
- * 누적 확진자 11,668명 중 해외유입 관련 사례 1,280명(10.97%)으로 확인됨

- 지역사회 발생 확진자 현황(2020.6.5. 12시 기준)

- * 경기 부천시 쿠팡물류센터 집단발생과 관련하여 전일대비 4명이 증가하여 현재까지 누적 확진자 총 124명이 확인됨
 - (구분) 물류센터근무자 79명, 접촉자 45명 / (지역) 경기 57명, 인천 46명, 서울 21명
- * 수도권 개척교회 관련 전일대비 10명이 추가 확진되어 현재까지 총 76명이 확진되었음
 - (구분) 교회 관련 30, 접촉자 46 / (지역) 인천 42, 서울 20, 경기 14
- * 서울 관악구 소재 리치웨이 관련 전일대비 19명이 추가로 확진되어 현재까지 총 29명의 확진자가 발생하음
 - 서울 18, 경기 5, 인천 4, 충남 2
- * 서울 서초구 가족 관련 가족이 근무하는 종로구 소재 AXA 손해보험 콜센터 직원 1명이 추가 확진되어 현재까지 7명의 확진자가 발생하였음
- * 인천 남동구 소재 예수말씀실천교회 관련 6.1일 첫 확진자 발생 이후 현재까지 총 5명이 확진되었음. 감염경로 조사 및 접촉자 분류가 진행 중임
- * 대구 달서구 거주 중학생 1명이 발열, 가래 등의 증상으로 선별진료소에서 확진 판정을 받았음. 감염경로 확인과 추가 감염 차단을 위한 조치가 시행 중임
- * 경북 경산시 기숙사학교 전수검사에서 경북식품과학마이스터고교사 1명이 양성 판정을 받았음. 해당 학교는 원격수업으로 전환하였고 학교방역 소독조치가 진행 중임

- 최근 2주간 감염경로를 보면 지역집단발병이 73.2%(385명)로 대부분을 차지하고 있고, 감염 경로를 조사 중인 사례도 9.7%(51명)으로 증가하고 있음

- 지역집단발병 중 96.6%(372명), 감염 경로 조사 중인 사례 중 74.5%(38명)가 수도권 지역임

- * 최근 2주간 감염경로별 확진자 발생 현황(5.22일 0시부터 6.5일 0시까지 신고된 526명) : 해외유입 80명(15.2%), 지역집단발병 385명(73.2%), 조사중 51명(9.7%) 등

● 국내 코로나19 확진자 현황 (2020.6.5. 00시 기준)

국내 코로나19 확진자 성별·연령별 현황

구분	확진자	(%)	사망	(%)	치명률(%)	
계	11,668	(100)	273	(100)	2.34	
성별	남성	4,893	(41.94)	145	(53.11)	2.96
	여성	6,775	(58.06)	128	(46.89)	1.89
연령	80세 이상	504	(4.32)	133	(48.72)	26.39
	70-79	751	(6.44)	81	(29.67)	10.79
	60-69	1,455	(12.47)	39	(14.29)	2.68
	50-59	2,086	(17.88)	15	(5.49)	0.72
	40-49	1,540	(13.20)	3	(1.10)	0.19
	30-39	1,310	(11.23)	2	(0.73)	0.15
	20-29	3,198	(27.41)	0	(0.00)	-
	10-19	663	(5.68)	0	(0.00)	-
	0-9	161	(1.38)	0	(0.00)	-

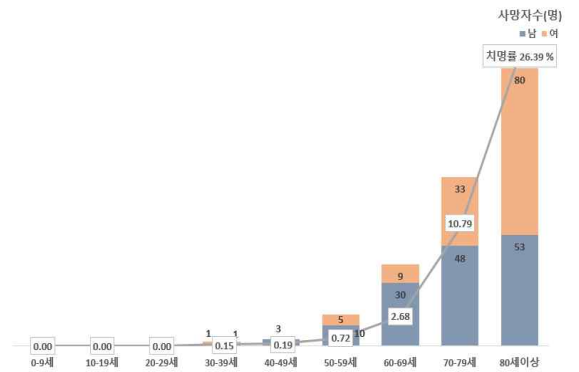
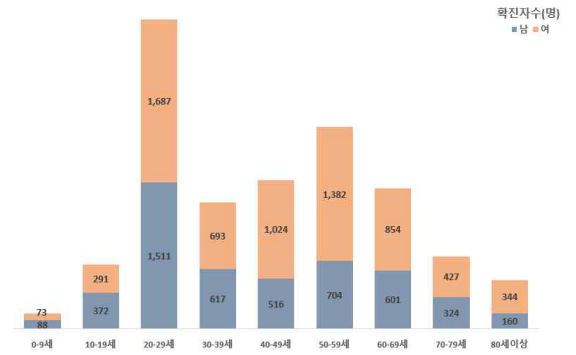

국내 코로나19 확진자 성별·연령별 분포

* 국내 확진자는 11,668명, 사망자는 273명으로 보고되었으며, 치명률은 2.34%로 확인됨

✓ 성별 분포 현황

- * 성별로는 확진자에서 여성이 6,775명(58.06%)으로 남성 4,893명(41.94%)보다 높은 비율을 차지하였으나, 사망자의 경우에는 남성이 145명(53.11%)으로 여성 128명(46.89%) 보다 높은 비율을 차지함
- 성별에 따른 치명률은 4,893명의 확진자 중 145명이 숨진 남성에서 2.96%로 여성 1.89%보다 높은 치명률을 보임

✓ 연령별 분포 현황

- * 확진자의 연령대는 20대에서 3,198명(27.41%)으로 가장 많은 비율을 차지하였으며, 50대 2,086명(17.88%), 40대 1,540명(13.20%), 60대 1,445명(12.47%) 순으로 나타남
- * 사망자의 경우 확진자의 연령대와는 달리 60대 이상 고령층에서 253명(92.67%)으로 많은 비율을 차지함
- 연령대별 치명률은 504명의 확진자 중 133명이 숨진 80세 이상이 26.39%, 70대가 10.79%로, 여전히 7080 고령층에서 높은 치명률을 보임

위중·중증환자 현황

구분	계	중증 (%)	위중 (%)
계	11	4 (100.0)	7 (100.0)
80세 이상	5	2 (50.0)	3 (42.9)
70-79세	1	0 (0.0)	1 (14.3)
60-69세	0	0 (0.0)	0 (0.0)
50-59세	3	2 (50.0)	1 (14.3)
40-49세	2	0 (0.0)	2 (28.6)
30-39세	0	0 (0.0)	0 (0.0)
20-29세	0	0 (0.0)	0 (0.0)
10-19세	0	0 (0.0)	0 (0.0)
0-9세	0	0 (0.0)	0 (0.0)

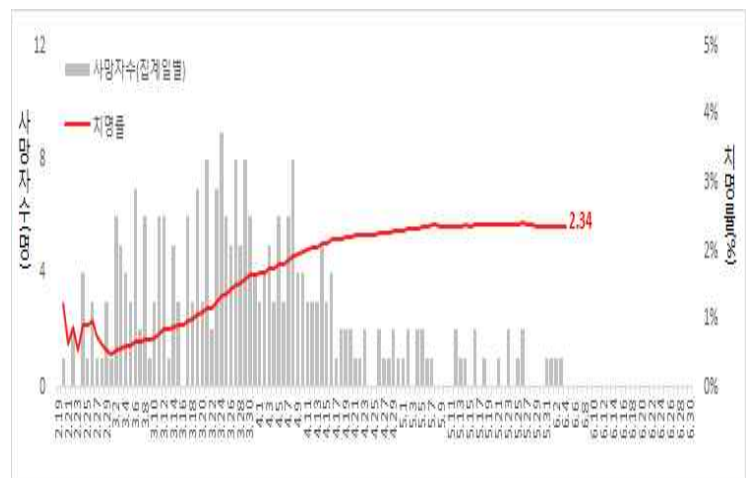

일별 사망자 현황

● 감염경로별 신규환자 발생 현황 (2020.6.5. 00:00 기준)

최근 2주간 감염경로별 신규환자 발생 현황

감염경로 구분	신규환자	(%)
계	526	(100.0)
해외유입	80	(15.2)
해외유입관련	1	(0.2)
병원 및 요양병원 등	6	(1.1)
지역집단발병	385	(73.2)
선행 확진자 접촉	3	(0.6)
조사중	51	(9.7)

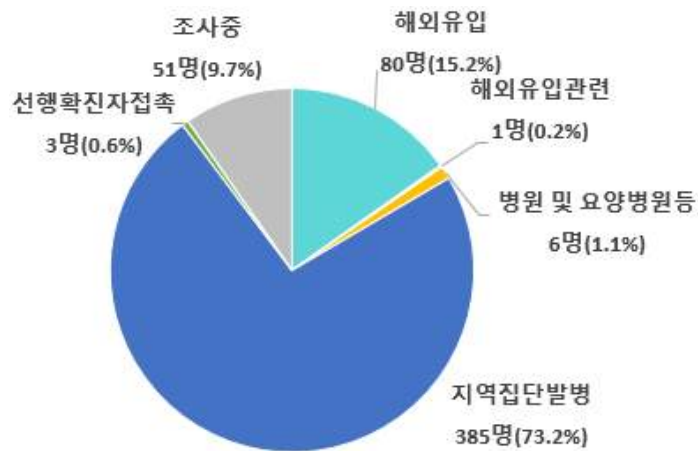

최근 2주간 감염경로별 신규환자 발생 분포

* 5월 22일 0시부터 6월 5일 0시까지 2주간 신고된 현황

* 최근 2주간 발생한 신규환자 526명 중 이태원클럽 관련 등 지역집단발병이 385명(73.2%)으로 가장 높은 비율을 차지했으며, 다음으로 해외유입이 80명으로 15.2%의 비율을 차지함

지역별 주요 감염경로

지역	확진환자									주요 집단 발생 사례(명)
	누계	해외 유입	집단 발생 관련					기타*	신규	
			소계	신천지 관련	집단 발병	확진자 접촉자	해외 유입			
서울	924	282	590	8	494	19	69	52	15	클럽 관련(134), 구로구 콜센터 관련(99), 만민중앙교회 관련(41), 쿠팡 관련(21), 동대문구 동안교회-PC방 관련(20), 수도권개척교회모임 관련(20), KB생명보험PM보험대리점 관련(11), 삼성서울병원 관련(7), 원어성경연구회 관련(6), 한국대학생선교회 관련(5), 리치웨이(9) 등
부산	147	29	88	12	57	18	1	30	0	온천교회 관련(39), 수영구 유치원 관련(5), 클럽 관련(4) 등
대구	6,886	28	6,118	4,511	686	917	4	740	1	제이미주병원 관련(196), 한사랑요양병원 관련(126), 대실요양병원 관련(101), 파티마병원 관련(39), 클럽 관련(2) 등
인천	262	48	206	2	191	6	7	8	6	클럽 관련(54), 쿠팡 관련(46), 수도권개척교회모임 관련(40), 구로구 콜센터 관련(19), 부동산 관련(9), 예수말씀실천교회(4) 등
광주	32	16	16	9	0	1	6	0	0	
대전	46	15	22	2	12	8	0	9	0	산림기술연구원 관련(3) 등
울산	52	21	24	16	2	3	3	7	0	
세종	47	4	42	1	38	3	0	1	0	해양수산부 관련(31), 운동시설 관련(8)
경기	907	196	655	29	508	55	63	56	13	성남 은혜의강 교회 관련(67), 클럽 관련(59), 쿠팡관련(57), 의정부성모병원 관련(46), 구로구 콜센터 - 부천 생명수교회 관련(50), 안양군포목회자모임 관련(15), 수도권개척교회모임 관련(14), 행북한요양원 관련(7), 원어성경연구회 관련(7), 한국대학생선교회 관련(6), 부동산 관련(3) 리치웨이(3) 등
강원	57	16	34	17	17	0	0	7	0	의정부성모병원 관련(9), 원주시 아파트 관련(3), 클럽 관련(2) 등
충북	60	8	42	6	27	7	2	10	0	괴산군 장연면 관련(11), 클럽 관련(9), 구로구 콜센터 관련(2) 등
충남	147	13	124	0	122	1	1	10	1	운동시설 관련(103), 서산시 연구소 관련(8), 리치웨이(1) 등
전북	21	10	6	1	5	0	0	5	0	클럽 관련(2)
전남	20	12	5	1	1	2	1	3	0	
경북	1,382	16	1,233	566	477	190	0	133	2	청도 대남병원 관련(119), 봉화 푸른요양원(68), 경산 서요양병원 관련(66), 성지순례 관련(41), 예천군 관련(40), 구미엘림교회 관련(9) 등
경남	123	17	87	32	48	6	1	19	0	거창교회 관련(10), 윈스타워 관련(10), 거창군 웅양면 관련(8), 클럽 관련(2) 등
제주	15	9	2	0	1	0	1	4	0	
검역	540	540	0	0	0	0	0	0	1	
합계	11,668 (%)	1,280 (11.0)	9,294 (79.7)	5,213 (44.7)	2,686 (23.0)	1,236 (10.6)	159 (1.4)	1,094 (9.4)	39	

※ 신고사항 및 질병관리본부 관리시스템에서 관리번호가 부여된 자료를 기준으로 함. 이에 따라, 특정 시점에 시도단위에서 자체 집계한 수치와는 상이할 수 있고, 이후 역학조사 진행 등에 따라 변경 가능

* 기타는 개별사례, 조사 후 연관성 분류가 진행 중인 사례, 조사 중인 사례 등을 포함

● 국외 발생 현황

- 6.5.까지 보고된 국외 총 확진자수는 **6,557,211명**으로 전일 대비 **1.97% 증가**(126,590명 신규환자)
- 이 중 **389,753명(5,061명 추가)** 사망하여 치명률은 **5.94%**(전일 5.98%)로 확인됨

국가 및 지역	확진자수(%)	사망자수(%)	치명률(%)	증가율(%) *전일 대비
아시아	1,043,170 15.91%	22,863 5.87%	2.19%	2.90%
중동	492,136 7.51%	12,051 3.09%	2.45%	2.65%
아메리카	3,146,036 47.98%	175,641 45.06%	5.58%	2.28%
유럽	1,741,230 26.55%	176,169 45.20%	10.12%	0.57%
오세아니아	8,409 0.13%	124 0.03%	1.47%	0.10%
아프리카	115,212 1.76%	2,579 0.66%	2.24%	4.00%
기타*(섬, 영토 등)	11,018 0.17%	326 0.08%	2.96%	1.19%
전세계	6,557,211 100.0%	389,753 100.0%	5.94%	1.97%

* 치명률=사망자수/확진자수*100, *기타 영토는 WHO situation report 기준, *증가율=(당일확진자- 전일확진자)/전일확진자*100

국외 코로나19 치명률 현황 (2020. 6. 5. 09:00 기준) (출처) 질병관리본부

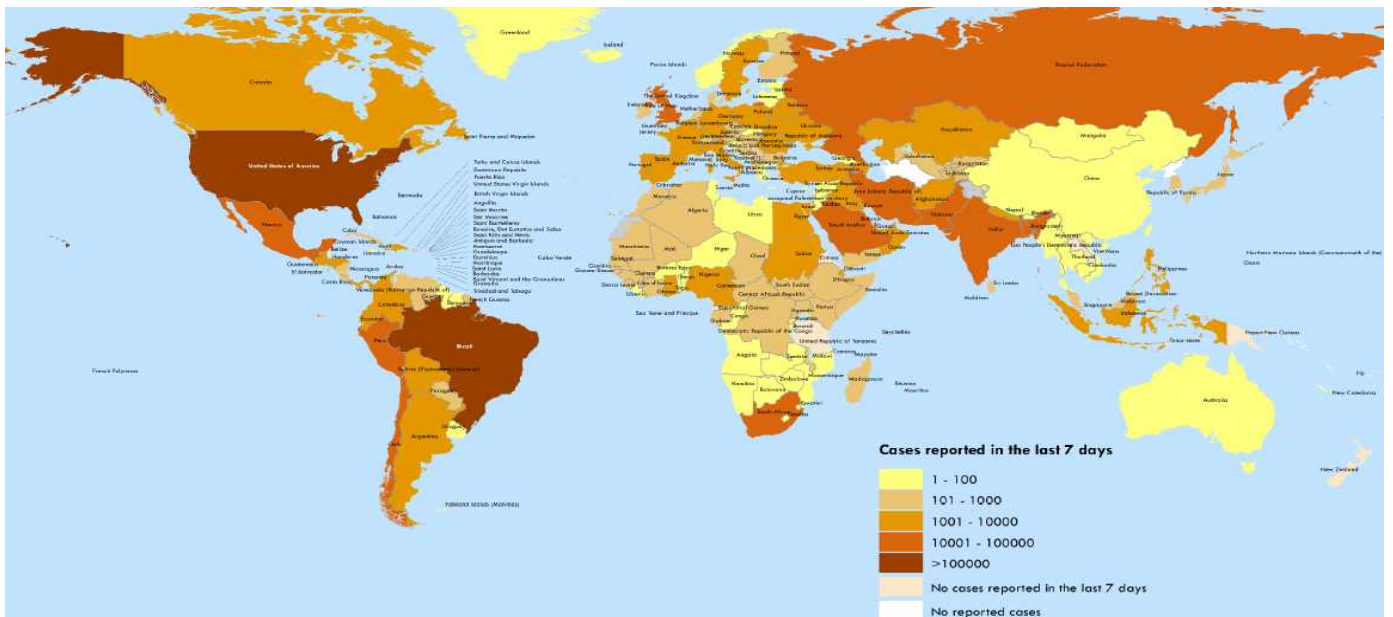

국가별 지난 7일간 확진자 발생현황 (2020. 6. 4. 기준) (출처) WHO Situation Report

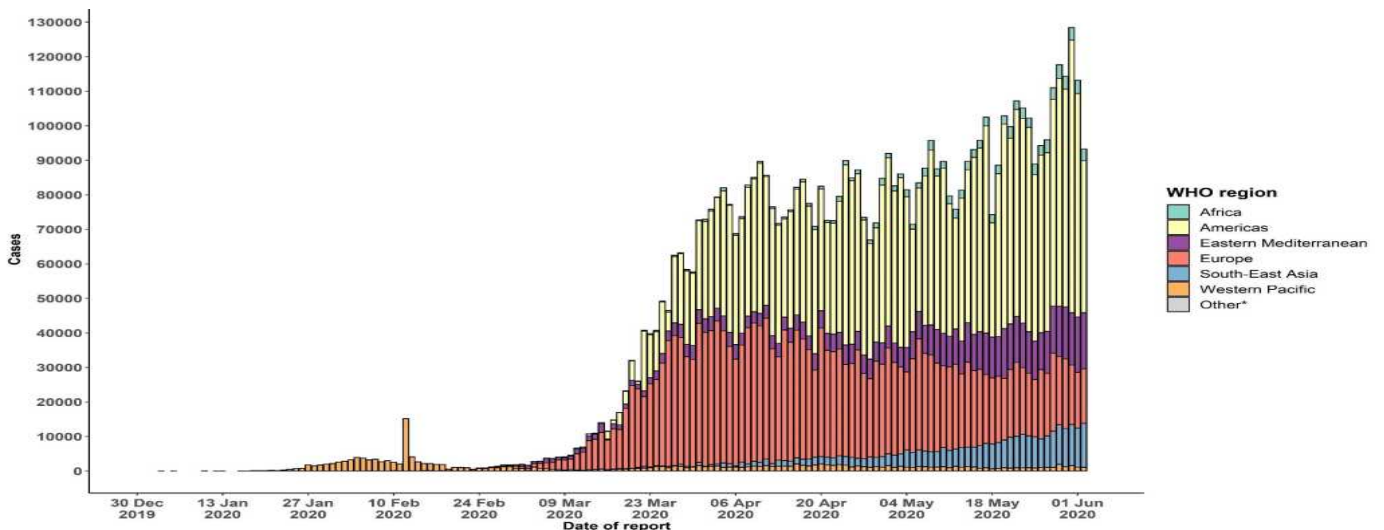

코로나19 발생 현황 (2020. 6. 4. 기준) (출처) WHO Situation Report

● **주요 국가별 발생 현황** (2020. 6. 5. 09:00 기준) (출처) 질병관리본부

- 치명률은 프랑스 19.07%, 벨기에 16.25%, 이탈리아 14.40%, 영국 14.17%, 네덜란드 12.76%, 스페인 11.27%, 캐나다 8.15%, 인도네시아 6.01%, 미국 5.78%, 중국 5.58%, 스위스 5.38%, 일본 5.32%, 필리핀 4.93%, 이란 4.91%, 독일 4.68%, 터키 2.77%, 한국 2.34%, 태국 1.87% 순으로 높았음
- 전일 대비 확진자 증가율은 필리핀 3.95%, 인도네시아 2.48%, 이란 2.22%, 미국 1.11%, 캐나다 0.68%, 영국 0.64%, 터키 0.59%, 프랑스 0.51%, 네덜란드 0.45%, 한국 0.34%, 일본 0.24%, 독일 0.19%, 벨기에 0.14%, 스페인 0.14%, 이탈리아 0.08%, 스위스 0.06%, 중국 0.01% 순으로 높았음

국가	확진자 수							누적 사망자 수(명)	전일 대비 확진자 증가율(%)	치명률(%)
	5.30.	5.31.	6.1.	6.2.	6.3.	6.4.	6.5.			
미국	1,745,606	1,769,776	1,786,593	1,808,291	1,830,066	1,849,560	1,870,156	108,051	1.11	5.78
영국	271,222	272,826	274,762	276,332	277,985	279,856	281,661	39,904	0.64	14.17
스페인	238,564	239,228	239,429	239,638	239,932	240,326	240,660	27,133	0.14	11.27
이탈리아	232,448	232,664	233,019	233,197	233,515	233,836	234,013	33,689	0.08	14.40
독일	182,922	183,189	183,410	183,594	183,879	184,121	184,472	8,635	0.19	4.68
터키	162,120	163,103	163,942	164,769	165,555	166,422	167,410	4,630	0.59	2.77
이란	146,668	148,950	151,466	154,445	157,562	160,696	164,270	8,071	2.22	4.91
프랑스	149,668	151,496	151,753	152,091	151,325	151,677	152,444	29,065	0.51	19.07
캐나다	88,856	90,190	90,947	91,351	92,399	93,085	93,715	7,637	0.68	8.15
중국	82,999	83,001	83,017	83,022	83,021	83,022	83,027	4,634	0.01	5.58
벨기에	58,061	58,186	58,381	58,517	58,615	58,685	58,767	9,548	0.14	16.25
네덜란드	46,126	46,257	46,422	46,545	46,647	46,733	46,942	5,990	0.45	12.76
스위스	30,828	30,845	30,862	30,871	30,874	30,893	30,913	1,660	0.06	5.37
인도네시아	24,538	25,216	25,773	26,473	26,940	27,549	28,233	1,698	2.48	6.01
필리핀	15,588	16,634	17,224	18,086	18,638	18,997	19,748	974	3.95	4.93
일본	16,804	16,851	16,884	16,930	16,986	17,018	17,064	907	0.27	5.32
한국	11,441	11,468	11,503	11,541	11,590	11,629	11,668	273	0.34	2.34
태국	3,076	3,077	3,081	3,082	3,083	3,084	3,101	58	0.55	1.87
베트남	327	327	328	328	328	328	328	0	0.00	0.00

전세계 총환자수	5,850,539	5,988,621	6,092,816	6,194,813	6,303,830	6,430,621	6,557,211	-	1.97%	5.94%
전세계 총사망자수	363,390	368,820	371,665	374,365	378,963	384,692	389,753			

주요 발생국가 주간 동향

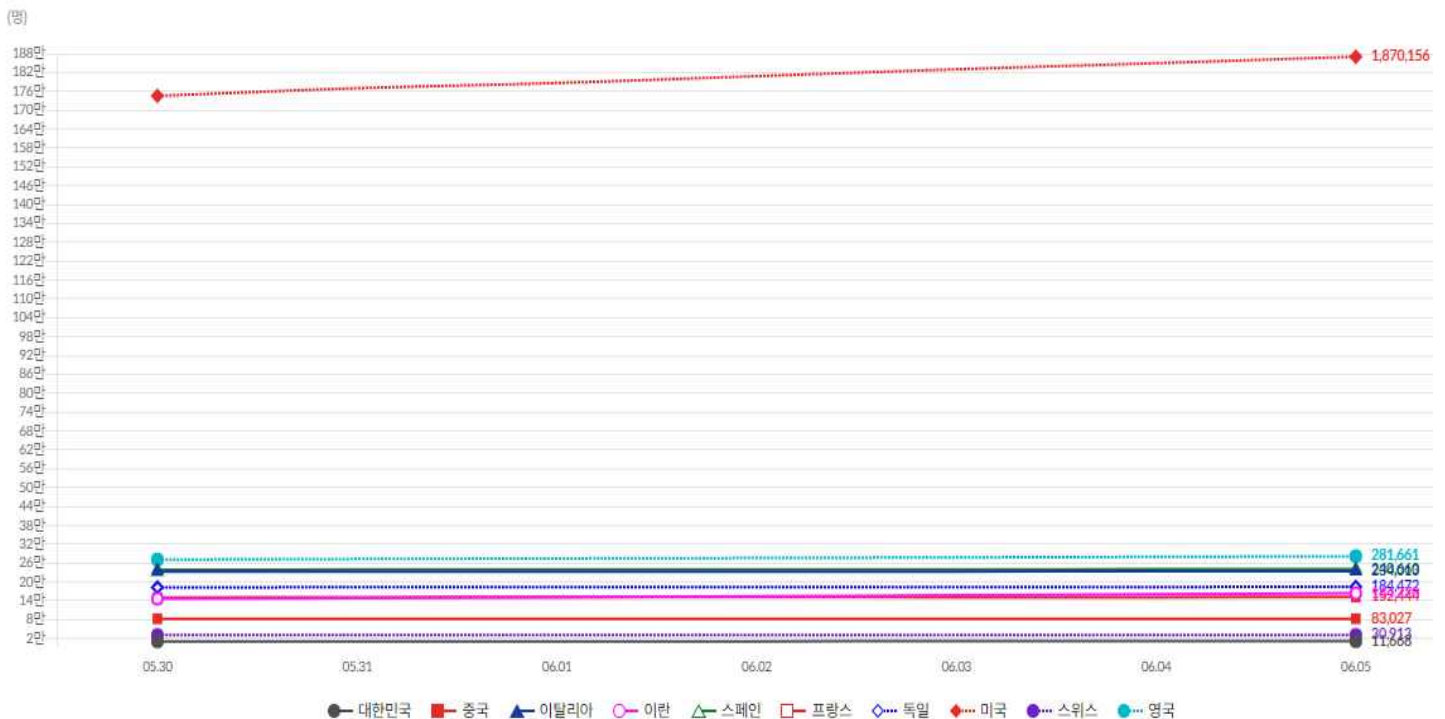

● 해외유입 현황 (2020. 6. 5. 0:00 기준) (출처) 질병관리본부

- 어제 신규 해외 유입 확진자 5명 발생, 추정 유입국가는 미주 3명, 유럽 1명, 필리핀 1명임

해외유입 현황 6.4. 0시 기준

구분	합계	유입국가					확인 단계		국적	
		중국	중국 외 아시아	유럽	미주	아프리카	검역단계	지역사회	내국인	외국인
신규	5	0	1	1	3	0	0	1	4	5
누계	1,280	19 (1.5%)	234 (18.3%)	476 (37.2%)	542 (42.3%)	8 (0.6%)	1 (0.1%)	540 (42.2%)	740 (57.8%)	1,116 (87.2%)

확진자수(명)		여행국	
중국	19	-	
중국외아시아	234	필리핀, 태국, 인도네시아, 일본, 싱가포르, 말레이시아, 이란, 베트남, 아랍에미리트, 팔라우, 카타르, 터키, 인도, 파키스탄, 쿠웨이트, 타지키스탄, 오만, 방글라데시, 사우디아라비아 등	
유럽	476	영국, 스페인, 프랑스, 이탈리아, 아일랜드, 체코, 독일, 스위스, 포르투갈, 폴란드, 헝가리, 오스트리아, 네덜란드, 크로아티아, 에스토니아, 핀란드, 그리스, 러시아, 스웨덴 등	
아프리카	8	이집트, 남아공·나미비아·짐바브웨, 탄자니아	
미주	542	미국, 캐나다, 브라질, 아르헨티나, 멕시코, 페루, 콜롬비아, 칠레, 볼리비아, 우루과이, 에콰도르, 바베이도스 등	
호주	1	호주	

* 신고 기간(주)는 의사환자 신고 일자(주) 기준으로 확진신고 일자와 차이가 있음

해외유입 추정현황(6.5. 0시 기준)



감염경로구분(해외유입, 지역사회)에 따른 전국, 서울시 일별 신규확진자 현황 (4.1일 이후)

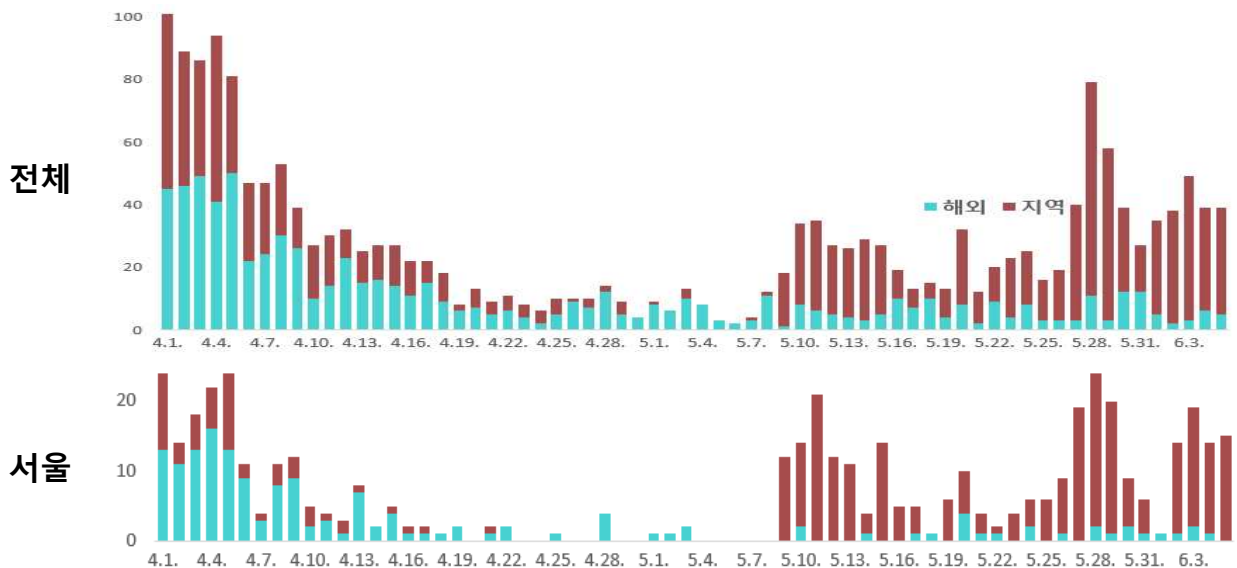

● 서울시 집단감염 발생에 대한 주요 조치사항(6.4. 00시 기준)

1 주요 조치사항

[관악구 리치웨이] 서울시 확진 11명(60세 이상 고령자 8명) *전국 18명 발생

- (검사현황) 총 199명(방문객 188명, 직원 11명) 검사 중
- (주요조치) 해당 업체 방문자, 세미나 참석자를 대상으로 추가 역학조사 진행

[수도권 개척교회 관련] 서울시 확진자 20명 *전국 73명 발생

- (검사현황) 신도 및 관련자에 대한 자가격리 및 전수 검사 실시 중
- (주요조치) 확진자가 방문한 교회(30여개)를 대상 긴급 방역소독 실시 완료

[강남구 삼성화재] 서울시 확진자 3명 *전국 3명 발생

- (검사현황) 총 217명 검사(양성 2명, 음성 192명, 검사중 23명)
- (주요조치) 해당 건물 긴급 방역(6.3), 건물 임시폐쇄 및 재택근무 실시(6.3~6.7)

[이태원 클럽 관련] 서울시 확진자 134명(클럽방문 67, 지역사회 67) *전국 272명 발생

- (검사현황) 총 42,311명 검사 실시(양성 134명, 검사완료 42,177명)

[부천 쿠팡 물류센터 관련] 서울시 확진자 21(근무자 14, 지역사회 7) *전국 122명 발생

- (검사현황) 물류센터 직원 등 총 1,743명 검사(양성 21명, 음성 1,698명, 검사중 24명)

[방문판매업체 방역수칙 준수 명령 지도점검 추진]

- 서울시 등록 방문판매업체(총 10,514개*) 대상 방역수칙 준수 공문 발송(5.29)
- 방문판매업체 집중 점검 실시(6.2~6.15)

* (1단계) 매출액 상위 업체 66개 → (2단계) 나머지 업체 전수점검(서울시-자치구 합동)

* 6.4일 현재 총 25개 업체 점검결과 특이사항 없음(교육장·홍보관 미운영)

[학원시설 방역수칙 준수 이행사항 지속 점검]

- 25,096개 학원시설에 문자 및 공문으로 학원운영 자제 권고 및 예방수칙 준수 명령(5.6 생활 속 거리두기 시행, 5.29 수도권 강화된 방역 조치 시행) 및 시설 점검

* (1단계) 이태원 클럽발 지역 감염 발생 시, 어학원 및 대형학원 등 1,105개소 점검 실시(5.15~6.3)

방문자 명부 작성, 이용시간 거리두기 등 일부 미흡한 106개소 즉시 시정 조치

* (2단계) 수도권 지역 강화된 방역조치에 따라 중소학원 대상 700개소 점검 추가 실시(6.4~6.19)

[종교시설 소모임 자제 요청 및 집중 관리]

- 서울 소재 쉰 종교시설(9,749개소)에 대한 소모임 자제와 방역수칙 준수 요청 및 각 자치구 관내 종교 소모임소 규모 종교시설에 대한 집회자제 요청(6.2~6.3)

* 소규모 모임 최대한 자제, 부득이 진행시 참여인원 제한 및 방역수칙 준수 철저

- (기존) 종교계 주요 종단에 대한 협조 요청 ⇒ (확대) 종교 법인 및 단체 포함(6.3~)

* 종교 관련 비영리 법인, 선교회, 연합회 등 480개 단체 추가

[기숙사 고등학교 선제검사 실시]

- (검사기간) '20. 6. 3.(수) ~ 6. 12.(금)
- (검사대상) 서울 소재 59개 기숙사 학교 입소 학생 및 교직원 6,808명
- * 이동 검체 채취반 : 2개팀 14명 운영(1개팀 7명 운영)
- (6.3~6.4 검사실적) 총 8개 고등학교 2,125명(음성 1,275, 검사중 850)

2 향후 추진계획

- 리치웨이는 무등록업체로서 서울시(특별사법경찰) 수사결과에 따라 고발 등 조치
- * 「방문판매등에관한 법률」제5조 제1항 위반(1년 이하의 징역 또는 3천만원 이하의 벌금)
- 서울시-자치구 합동, 소규모 종교시설(30명 이하) 및 소모임 전수조사 및 집회자제 요청(6.5~)

● 서울시, 「CAC(Cities Against Covid-19) 글로벌 서밋 2020」 마지막 5일차

1일차 / 6.1.(월)	2일차 / 6.2.(화)	3일차 / 6.3.(수)	4일차 / 6.4.(목)	5일차 / 6.5.(금)
[11:00-12:00] 프리 서밋 (Pre-Summit) - 국내 거주하는 해외 유명인사, 인플루언서가 참여하는 '코로나19 생활 방역' 소개 및 사전홍보	[22:00-23:30] 도시정부 시장회의 - 시장 기초연설 - 도시간 감염병 연대 국제연대 및 조직 구성 논의 - 서울선언문 채택 등	[09:00-11:10] 기후·환경분야 미국, 캐나다 - 시장 발표토론 - 코로나, 그 이후 사회 전환 고찰 논의 - 새뮤얼보울스(미국) 등 발표·토론	[08:00-09:30] 저명인사 대담 미국(LA) - 시장 일대일대담 - 재러드 다이아몬드	[07:45-09:00] 스마트도시분야 싱가포르, 이탈리아
시민소통기획관	기획조정실	기후환경본부	서울연구원	스마트도시정책관
		[13:00-14:30] 방역분야 미국, 중국, 네덜란드, 독일 시민건강국		[10:00-11:00] 글로벌서밋 종합대담 - 시장, 글로벌서밋 참석자 등 대담 미디어재단TBS
		[15:30-17:00] 교육분야 뉴질랜드, 미국, 핀란드 서울시교육청	[16:00-17:00] 문화분야 영국, 스위스 문화본부	[13:30-16:00] 혁신기업 IR 경제정책실
		[18:00-19:30] 도시공유 분야 이탈리아, 벨기에, 스페인 서울혁신기획관	[18:00-19:30] 복지분야 영국 복지정책실	[17:00-18:30] 체육분야 대만, 미국, 말레이시아 관광체육국
		[21:00-22:30] 시민참여분야 스페인 서울민주주의위원회	[23:00-24:30] 대중교통분야 중국, 영국, 싱가포르 도시교통실	

[박원순 시장, 5일 간의 「CAC 글로벌 서밋」 총정리 '종합대담 세션'(2020.6.5.)]

- 박원순 시장은 5일간 열린 「CAC 글로벌 서밋 2020」을 마무리하며 서밋의 성과와 앞으로의 방향을 총괄 정리하고, 시민들과 나누는 '종합대담 세션'을 개최함
 - * 「CAC 글로벌 서밋 2020」은 서울시가 감염병 위기 극복과 포스트 코로나를 화두로 5일(6.1.~5.) 간 개최하는 온라인 국제회의로, 세계 각국 도시 시장, 세계적인 석학과 사회 각 분야 전문가 등 120여 명이 참여해 15개 세션에서 대대적인 논의와 토론의 장을 펼침
- '종합대담 세션'은 5일(금) 오전 10시 서울시청 다목적홀 스튜디오에서 화상으로 진행, 박원순 시장을 비롯해



CAC 글로벌 서밋 - 종합대담(6.5)

- 김지윤 정치학 박사, 류밀희 TBS 기자, 이창현 국민대 언론정보학부 교수, 고재열 전 시사인 기자, 임승빈 명지대 행정학과 교수, 김성희 산업노동정책연구소 소장이 함께 함
- '종합대담 세션'은 ▲주제1-글로벌 서밋 주요 뉴스 ▲주제2-CAC 글로벌 서밋 2020, 성과와 과제 ▲주제3-시민 대표 화상 인터뷰 ▲주제4-포스트 코로나 3가지 키워드로 진행됨
- 주제1에선 서밋 참가자 수, 도시시장 참여 수 등 '숫자로 보는 글로벌 서밋'으로 이번 서밋을 정리하고, 서밋에서 다룬 다양한 이슈들을 되짚어봄. 프리랜서 외신기자 라파엘 라시드와 화상으로 연결해 서밋에 대한 국제사회 반응과 평가도 들어봄
- 주제2에선 감염병 대응을 위한 도시 간 협의체 (가칭)'CAAP(Cities Alliance Against Pandemic)' 설립에 뜻을 모으고, 참여 도시들의 역할을 담아 발표한 「서울선언문」을 재조명함
 - * 42개 해외도시 시장들이 참여한 '도시정부 시장회의' 의미와 성과도 되짚어봄
 - * 박원순 시장과 풀리처상 수상작 <총, 균, 쇠> 저자 재러드 다이아몬드(Jared Mason Diamond)와의 대담에서 나온 주요내용에 대해서도 토론함

- 주제3에선 각계 시민대표와의 화상 인터뷰가 이어짐. 뮤지컬 <모차르트> 주연배우 김준수(문화계), 심수창 야구해설위원(체육계), 정은영 강일마을넷 대표(교육계)가 각각 참여함
- 주제4에선 김성희 소장, 임승빈 교수, 박원순 시장이 꼽은 ‘포스트 코로나’ 3가지 키워드를 제시함
- ‘종합대담 세션’은 서울시 공식 유튜브(국문·영문 동시통역)와 TBS 라디오(TBS FM 95.1 Mhz)를 통해 생중계되고 6월 9일(화) 밤 10시 30분에는 TBS TV를 통해서도 시청할 수 있음

[안전한 프로경기 운영 위한 CAC 체육분야 온라인 국제회의 개최(2020.6.5.)]

- 코로나19 위기를 극복하고, 대전환의 시대를 대비하고자 서울시가 개최한 온라인 국제회의 「CAC(Cities Against Covid-19) 글로벌 서밋 2020(CAC Global Summit 2020)」의 마지막 세션으로 체육분야 공유회의가 5일(금), 17시부터 18시30분까지 90분간 진행됨
- 이번 행사의 마지막 프로그램인 체육분야 공유회의는 ‘안전한 프로경기 운영을 위한 방역정책 논의 및 사례발표’를 주요 의제로, 프로축구 및 야구 경기의 운영을 책임지는 국내외 스포츠 전문가 11명이 참가하고 행사는 무관중 화상회의로 진행되며, 국내외 사례발표 후 참석자들의 자유토론으로 이어짐
 - * 특히, 연예인 축구단 ‘FC 리베로’의 단장이기도 한 방송인 서경석씨가 진행을 맡아, ‘코로나19’라는 다소 무거운 주제를 서경석 특유의 입담으로 좀 더 쉽고 친근하게 풀어나갈 것으로 기대됨
- 먼저, 서울월드컵경기장과 고척돔야구장을 운영하는 서울시설공단 심영신 문화체육본부장이 ‘K-방역 선도하는 서울시 체육시설 방역’을 주제로, 서울시의 코로나19 대응사례를 발표함
 - * 심 본부장은 주제발표를 통해 서울시 축구장 및 야구장의 방역대책과 포스트 코로나를 대비하는 서울시의 사례를 참석자들과 공유할 예정임
- 서울시의 주제발표에 이어, 미국과 대만의 해외도시 대응사례 발표가 진행됨
 - * 첫 번째, 미국 사례는 북미 프로스포츠 경기장을 다수 설계하고 2018 평창동계올림픽 자문위원으로도 활동한 스포츠마케팅 전문가 정성훈 DLA+ 스포츠건축 본부장이 ‘코로나19가 미국 스포츠이벤트에 미치는 영향’을 주제로 미국현지에서 화상을 통해 발표할 예정
 - * 두 번째는 전 세계에서 가장 먼저 프로야구를 무관중 개막하고, 5월부터는 관중입장까지 허용한 대만의 프로야구 운영 사례를 안 젤라 우(Angela Wu) 대만프로야구협회 국제교류팀장이 발표할 예정임
- 뒤이어 진행되는 질의응답 및 토론에는 발표자들을 포함한 11명의 국내외 프로리그 리더, 스포츠 전문가 등이 참석해, 토론에 앞서서 서울시 관광체육국장의 ‘코로나19 관련 서울시 체육정책’에 대한 소개를 시작으로, 다양한 해외 협력방안이 논의될 예정임
 - * 해외에서는 세계야구소프트볼연맹(WBSC)의 이벤트매니저 조안 가르시아(Joan Garcia), 아시아축구연맹(AFC)의 경기장 라이센스 및 인스펙션 총괄 담당인 마하잔 바수데반 나이르(Mahajan Vasudevan Nair), 미국 스포츠 경기장 운영 컨설팅 업체인 OVERTIME Sports & Entertainment의 사장 타드 파커(Todd Parker)가 참여
 - * 국내에서는 프로야구를 운영하는 한국야구위원회(KBO)의 이진형 사무차장, 프로축구리그를 운영하는 한국프로축구연맹 조연상 사무국장, 1990년 이탈리아 월드컵 국가대표 선수이자 우리에게 ‘캐논슈터’로 유명한 대한축구협회의 황보관 기술교육국장, LG트윈스에서 19년간 선수로 뛰고 코치까지 역임한 이종열 SBS 스포츠 야구해설위원이 참여해 올해 프로경기 운영계획과 코로나19에 대비한 준비상황 등에 대해 의견을 나눌 예정임
- 회의내용은 서울시 공식 유튜브를 통해 한국어와 영어 동시통역으로 생중계돼 세계인들이 동시에 시청할 수 있고, 전 세계 105개국 1억3,800만 시청자를 보유한 글로벌 위성방송 ‘아리랑TV’를 통해서도 송출됨
 - * 유튜브 생중계는 서울시 공식 유튜브 채널에서 볼 수 있고, 생중계가 끝난 후에도 다시보기를 통해 언제든지 시청 가능함

● **서울시, 서울시치과의사회 시덱스행사 ‘집합제한명령’…행사시 방역수칙 점검**

- 서울시는 서울시치과의사회가 5일 개최 예정인 ‘제17회 서울국제치과기자재전시회(SIDEX 2020)’를 앞두고 행사 자체 권고에 이어, 긴급 ‘집합제한명령’을 4일 내림
- 시는 최근 수도권내 코로나19 집단발생으로 지역감염 확산이 우려되는 상황에서 서울시치과의사회의 대규모 전국 행사 진행은 보건의료인으로서 적절치 않은 처사라며 집합제한명령을 내린다고 밝혔음

- 이번 집합제한명령으로 서울시치과의사회는 행사를 자제해야 하고, 행사를 진행할 경우에는 ▲출입자 명부 관리(성명, 전화번호, 신분증확인, 4주 보관후 폐기), ▲출입자 및 종사자 증상확인 및 최근 2주 사이 해외 여행력 있는 사람, 유증상자 출입금지(대장 작성) ▲이용자, 종사자 마스크 착용 ▲방역관리자 지정 ▲1일 최소 2회이상 시설소독 및 환기 ▲외부 줄서는 경우 및 행사장내 이용자간 2m(최소1m) 간격 유지 ▲출입구 및 행사장내 손소독제 비치 등을 준수해야 함
- 서울시치과의사회가 주최하는 '시덱스(SIDEX) 2020' 행사는 5~7일 서울 코엑스에서 개최 예정으로, 참여 의사를 밝힌 치과의사가 7천명이 넘는 것으로 알려짐
 - * 시는 지난 1일 '코로나19 확산에 따른 시덱스2020 행사자제 요청' 공문을 통해 "최근 수도권내 코로나19 집단발생으로, 정부는 수도권에 한해, 5월 29일~6월14일 강도 높은 방역조치를 시행하고 있다."며 "서울시치과의사회는 코로나19 치료의 최전선에 있는 보건의료인의 특수성 및 중요성을 고려해 행사를 자제하고, 진행시 온라인 행사로 개최할 것"을 권고했음
- 서울시는 4일 집합제한명령을 통해 서울시치과의사회에 다시 한 번 행사 자제를 권고하고, 행사를 개최할 경우에는 서울시, 강남구가 합동으로 강력한 현장점검을 통해 방역수칙 준수 여부를 점검하겠다고 밝힘
- 감염병 예방법에 따라 시장은 감염병을 예방하기 위해 '여러 사람의 집합을 제한하거나 금지'할 수 있으며, 행정명령을 어기면 감염병예방법 제80조에 따라 '300만원 이하의 벌금형'에 처해질 수 있음
- 예방수칙명령을 위반할 경우에는 확진자 발생에 따른 치료비 및 방역비 등 손해배상을 청구할 예정임

● 참여·나눔도 비대면으로! 서울시민이 손바느질한 마스크 700개 '나눔 캠페인'

- 서울시50플러스재단은 코로나바이러스감염증-19(이하 코로나19) 상황에 맞춰 비대면으로 소외된 이웃에게 따뜻한 마음을 전하는 '함께 만드는 나눔공작실' 캠페인을 실시함
 - * 서울시50플러스 중부캠퍼스(마포구 공덕동 소재)를 중심으로 진행되는 '나눔캠페인'은 집에서 개별적으로 참여할 수 있는 공작 프로그램을 통해 나눔과 봉사 문화를 확산하고, 자기치유와 재충전의 시간을 가질 수 있도록 지원하는 프로그램임
 - * 지난 2017년에는 참여자 265명이 직접 목도리를 제작해 서울 쪽방촌 이웃들에게 기부했고 2018년은 마포지역아동센터 아동·청소년 1인 가구에 목도리와 마음카드를, 2019년에는 치매 위험군 어르신들에게 컬러링북과 켈트용품 등을 제작해 기부했음
- 코로나19로 '사회적 거리두기'가 일상화된 올해는 서울시 50플러스포털 홈페이지에서 개인별 신청을 통해 마스크 만들기 KIT를 수령한 뒤 손바느질로 완성하여 다시 송부하는 등 비대면 참여 방식으로 전환하여 진행함
 - * 친환경 면마스크 만들기 KIT를 신청자에게 배송한 후, 각자 손바느질로 마스크를 완성해 일부는 본인이 사용하고 일부는 기부함으로써 나눔의 가치를 공유할 수 있도록 함
- * 이번 캠페인은 50플러스 중부캠퍼스 소속 커뮤니티도 적극 참여해, '비늘로 여는 세상'은 면 마스크 소재 및 패턴 기획, 상세 손바느질 제작 과정 영상 제작에 참여하고, '소소한켈트', '켈사모', '사랑나무그림책방', '햅번' 등 커뮤니티는 손바느질로 마스크 제작에 참여함
- 제작된 친환경 수제 면 마스크 700개는 마포구청과의 협의를 통해 6월 5일(금) 성산종합사회복지관을 통해 취약계층 사례가정, 노인사회활동지원사업 참여 어르신, 저소득층 노인 등에 전달됨
- 재단은 향후 코로나19 확산 상황에 따라 직접 참여 가능한 다양한 형태의 온오프라인 나눔캠페인을 지속적으로 제공하는 등 50+세대에게 나눔의 가치를 확산하고, 지속적으로 사회공헌 활동을 지원할 예정임



● **코로나 블루 극복을 위한 심리지원**

- 중앙재난안전대책본부는 코로나 블루(우울증) 극복을 위한 심리 지원을 추진함
- 보건복지부는 코로나19 발생 초기(1월 29일)부터 코로나19 통합심리지원단을 구성하여 확진자, 격리자 등에게 심리 지원을 진행하였음
 - * 「국가트라우마센터」가 총괄하여 국립정신병원, 전국의 광역·기초 정신건강복지센터로 구성, 심리상담 및 격리 대상자 관리 등 운영
- 이와 함께 행정안전부(재난심리회복지원단), 교육부(Wee센터) 등 각 부처와 민간단체에서도 심리지원 서비스를 제공하였음
 - * (정신건강의학과 학회) 생활치료센터 심리지원, (한국심리학회) 1339 연계, 무료전화상담 제공 등
- 그러나 코로나19 장기화에 따라 환자, 격리자의 심리회복을 지속적으로 도모하면서 일반 국민의 ‘코로나 블루’ 확산을 방지하기 위해서는 분산된 역량을 결집하여 늘어난 수요에 효율적으로 대응할 필요가 발생함
- 이에 정부는 민·관 협력을 강화하고 관계부처 간 역량을 결집하기 위하여 중앙재난안전대책본부 1본부(중앙사고수습본부) 내에 심리지원반을 5월 18일(월) 설치하여 운영하고 있음

[그간 조치 사항]

- 국가트라우마센터와 국립정신의료기관에서 확진자와 그 가족 등에게 심리상담에 대해 안내하고 상담에 동의한 분들에게는 상담을 진행하고 있음

국가트라우마센터와 권역별 국립정신의료기관 연락처

 보건복지부 국가트라우마센터 02-2204-0001~2	 보건복지부 영남권국가트라우마센터 055-520-2777	 보건복지부 국립나주병원 061-330-7724	 보건복지부 국립춘천병원 033-260-3205	 보건복지부 국립공주병원 041-850-5883
---	--	---	---	---

- 아울러 지방자치단체는 정신건강복지센터를 통하여 자가격리자 및 일반 국민을 대상으로 심리상담 핫라인(1577-0199)을 운영하고 있음

* 6월 3일(수)까지 확진자 16,871건, 자가격리자 161,366건의 상담을 제공하였고, 일반인에 대한 상담도 189,924건 실시되었음

전국 심리상담 현황(국가트라우마센터, 한국심리학회, 교육부, 여성가족부 등)

(단위 : 건, 1월 29일 ~ 6월 3일)

구분	소계	상담		소계	정보제공		
		전화	대면		문자안내	리플릿 등	물품 등
누계	370,431	334,902	35,529	964,205	484,516	387,838	91,851
확진자	16,871	16,817	54	48,813	17,097	25,435	6,281
확진자 가족	1,573	1,560	13	1,158	928	197	33
자가격리자	161,366	160,834	532	324,990	225,284	84,474	15,232
시설격리자	697	692	5	4,625	-	3,304	1,321
일반(학생, 국민 등)	189,924	154,999	34,925	584,619	241,207	274,428	68,984

- 이에 더하여 대국민 ‘마음건강지침’을 배포하였고, 의료인 등 대응 인력에 대한 소진회복 프로그램 또한 발굴하여 안내하고 있음

* 보건복지부에서 5월 21일 배포한 보도자료 ‘코로나19 생활 속 거리 두기, 마음 건강도 함께 챙기세요! 참고



- 또한 행정안전부, 산림청 등 관계부처 협력을 통한 자가격리자 반려식물 보급과 코로나19 대응 인력을 위한 실내 정원(스마트가든) 설치도 추진하고 있음

* 관계부처 합동으로 6월 1일 배포한 보도자료 '행안부·복지부·산림청 재난심리회복지원 협력' 참고

반려식물 및 스마트가든 모습



[향후 계획]

- 현재 부처별로 이루어지고 있는 대국민 심리지원과 연계하여 고위험군 대상 민간전문가의 심층 상담 도입과 정신 건강의학과 진료 연계 체계 구축을 추진(8월~)함

코로나19 대응 심리지원 강화 체계 구축(안)

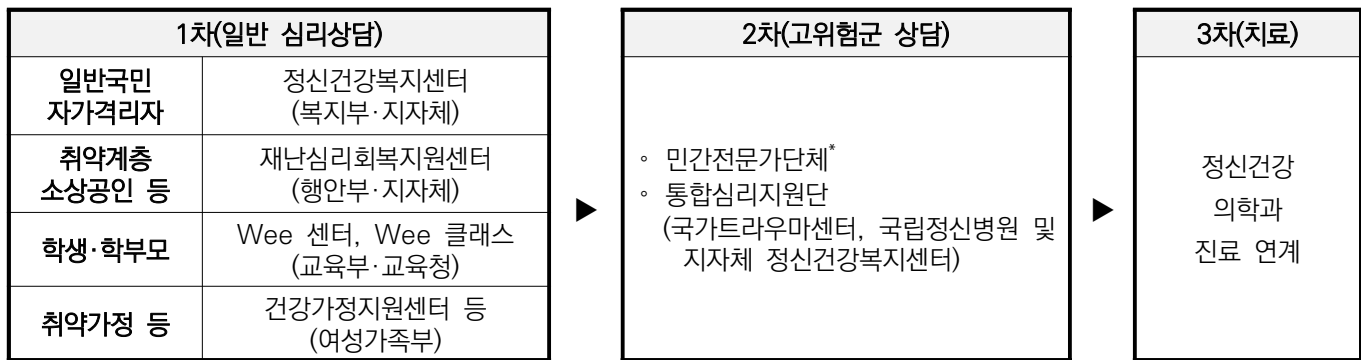

*민간전문가단체: 대한신경정신의학회, 한국심리학회, 한국트라우마스트레스학회 등

- 또한 코로나19 대응 의료진과 지방자치단체 공무원 등 현장대응인력의 소진 회복을 위하여 산림청 지원으로 무료 숲 치유 프로그램을 운영할 예정(산림청·국가트라우마센터, 7월~)임
- 앞으로도 국민의 사기를 진작하고 위안을 줄 수 있도록 온라인 문화공연을 마련하는 등 대국민 심리지원 프로그램과 대상별 맞춤프로그램을 지속 발굴할 계획임

● 생활 속 거리 두기 이행 상황 및 점검 현황

- 6월 4일(목) 각 지방자치단체에서는 ▲실내체육시설 1,473개소, ▲노래연습장 1,980개소 등 총 56,647개 시설을 점검하였음
 - * 점검 결과 명부 미작성, 이용자 간 간격 유지 미흡 등 방역수칙을 위반한 690건에 대해서는 행정지도를 실시함
- 아울러 고위험시설 중앙합동점검을 통해 8개 고위험시설의 방역지침 준수실태 중점 점검을 진행하였음
 - * 행정안전부 중심으로 합동점검반(반장: 행안부 과장, 총 9명) 편성하여 서울(용산구), 인천(계양구), 경기(부평구) 소재 고위험시설 48개소 점검(6. 3.~6. 4.)
 - * 점검 결과 전반적으로 방역지침을 잘 지키고 있는 것으로 나타났으나, 거리 두기 미흡 등 일부 미준수 사례를 발견하고, 방역수칙 준수를 권고함
- 클럽·감성주점 등 유흥시설 7,331개소를 대상으로 지방자치단체·경찰·식품의약품안전처가 합동(188개반, 1,012명)하여 심야 시간(22시~02시) 특별점검을 실시하였음
 - * 점검 결과 2,340개소가 영업 중지 중임을 확인하였으며 영업 중인 업소 4,991개소 중 집합금지 조치를 위반한 2개소에 대해서는 고발 조치하였고, 이격 거리 위반 등 방역수칙 위반 시설 4개소에 대해서는 즉각 현장 조치함
 - * 현재 15개 시·도 16,775개소의 유흥시설에 대한 집합금지 조치가 시행 중이며, 어제(6월 4일)까지 위반업소 89개소를 적발하여 77개소는 고발하였고, 12개소는 고발할 예정임

● **자가격리자 관리 현황 및 관리 방안**

- 6월 4일(목) 18시 기준 자가격리 관리 대상자는 총 41,332명이고, 이 중 해외 입국 자가격리자는 30,300명, 국내 발생 자가격리자는 11,032명임
 - * 3,093명이 신규 자가격리 대상으로 등록되고, 2,707명이 해제되어 전체 자가격리자는 전일 대비 386명이 증가하였음
- 어제(6월 4일)는 핸드폰 교체, 병원 방문 등을 이유로 격리장소를 무단이탈한 7명을 확인하였으며, 이 중 3명은 고발 예정, 2명(외국인)은 법무부 통보 예정이고, 나머지 2명은 계도 조치하였음
 - * 지금까지 안심밴드를 착용한 사람은 총 105명이며, 이 중 80명은 자가격리가 해제되어 현재 25명이 착용하고 있음
- 아울러 해외입국자나 거처가 없는 자가격리자를 대상으로 79개소 2,469실의 임시생활시설을 운영하고 있으며, 745명이 입소하여 격리 중임
 - * (6월 4일) 입소 175명, 퇴소 118명, 의료진 등 근무 인력 323명

● **국립중앙의료원,, 「코로나19 수도권 병상 공동대응 모의훈련」 실시**

- 보건복지부 주최, 국립중앙의료원 주관으로 6월 5일(금) 국립중앙의료원 대강당에서 코로나19 대규모 환자 발생 대비 「코로나19 수도권 병상 공동대응 모의훈련」이 펼쳐졌음
- 이번 훈련은 수도권 내 코로나19 대규모 감염 발생 시 행정 경계에 따른 의료공백 사태를 예방하기 위한 「병상 공동대응체계 구축계획」(‘20.5.9, 중대본)에 따라 처음 실시하는 모의훈련으로 시·도, 소방본부, 의료기관 등 관계 기관 간 협력체계 구축을 목적으로 추진됨
- 병상 공동 활용과정에서 예상되는 문제점과 그 해결 방안을 모색하기 위해 진행된 이번 훈련은 토론기반 도상훈련으로, 중앙사고수습본부, 질병관리본부, 소방청, 시·도, 협력병원, 공동생활치료센터, 민간전문가 등 약 50여명이 참석함
 - * 도상훈련: 재난상황에서 발생할 수 있는 문제를 해결하는 과정에서 참석자들이 현안사항에 대해 논의·결정하는 방식으로 훈련메시지를 통한 가상훈련
- 이번 모의훈련은 인구가 밀집된 수도권에서 코로나19 환자가 대규모로 발생하는 상황을 가정하고, ▲수도권 통합 환자분류반 설치·운영 ▲병상배정 ▲중증환자 이송 등 대응과정에서 발생할 수 있는 위기상황에 대한 기관 간 협력체계를 점검하는 내용으로 진행됨
- 수도권 내 일일 확진자 수가 최초 100명 이상 발생하는 상황에서 상황보고, ‘수도권 통합환자 분류반’ 구성, 협력병원과 공동생활치료센터 등이 가동되는 일련의 대응과정을 점검
- 특히 ‘수도권 통합환자분류반’의 운영을 통해 추가적으로 발생하는 위기 상황*에 대해 관계기관 협업을 통해 문제를 해결하는 방식으로 진행됨
 - * ▲지역별 적정 치료병상 부족 ▲중증도 분류 지연 ▲투석환자, 임산부 등 병상 배정 ▲인력·물자 부족 등의 상황
- 도상훈련을 통해 확인한 문제점은 조별 발표 및 토의 시간을 갖고 개선사항을 도출하였으며, 이는 향후 ‘수도권 병상 공동대응체계 세부 운영 지침’ 보완에 활용될 예정임
- 국립중앙의료원은 “최근 수도권 소규모 집단감염이 지속되고, 2차 대유행의 위험이 상존하는 가운데 이번 훈련은 정부, 지자체, 의료기관 등 관계기관 간 협력체계를 점검하는데 큰 의미가 있다”고 말하고 “이를 계기로 지난 1차 대유행 시 환자 치료 체계의 한계를 보완하고 전국 차원의 권역별 병상 공동대응 체제 구축으로 발전시켜 나가겠다.”고 밝힘



일자	국내 발생(명)	정부	서울시
'20.01.03.	-	· 질병관리본부, 「우한시 원인불명 폐렴 대책반」 가동 - 우한시 발 항공편 입국자 검역 강화 - 중국 보건당국, WHO와 긴밀한 협력체계 유지 - 우한 방문 또는 체류자 발열, 호흡기증상 시 1339 신고 당부	
'20.01.08.	-	· 국내 조사대상 첫 유증상자 발생 - 중국 국적 36세 여성 1명, 유증상자 분류되어 격리, 치료, 검사 실시 - 접촉자 역학조사 및 모니터링 시작(29명)	
'20.01.11.	-	· 첫 유증상자 PCR 검사 결과 음성 - 유증상자 및 접촉자 모니터링 종료	-
'20.01.13.	-	· 질병관리본부, 신종코로나바이러스 분석·검사법 개발 착수	
'20.01.16.	-	· 질병관리본부, 신종코로나바이러스 지역사회 대응 강화 - 중국 우한시 방문자 중 14일 이내 유증상자 신속한 사례분류, 진단검사 - '신종 코로나바이러스 대응절차(3판)' 배포('20.1.17.) - 각 시·도 대책반 구성, 설 연휴 비상방역근무체계 가동 - 시도 보건환경연구원에 PCR 검사 이관, 지역별 신속검사 가능하도록 계획	
stage 1_중국 유입, 국내 첫 확진환자 발생			
'20.01.20.	확진:1(+1)	· 신종코로나바이러스 감염증 국내 첫 확진환자 발생 - 35세 여성(중국국적) 인천공항 검역과정 발열 등 유증상	· 서울시 확진자 최초발생 ※ 공식자료 기반 후향적 확진일자 재추정
'20.01.23.	확진:1(-) 확진:1	· 질병관리본부, 감염병 위기경보 수준 '주의' 단계로 상향	
'20.01.24.	확진:2(+1) ※미발표	· 신종코로나바이러스 감염증 두 번째 확진자 확인 - 중국 후베이성 우한시 근무자(55세, 한국인 남성), 김포공항 검역과정 유증상 확인 · WHO 긴급위원회 "아직 국제공중보건위기상황 아니야"	· 서울시 '신종 코로나 방역대책 반 가동' 설연휴 24시간 대응
'20.01.26.	확진:3(+1) ※미발표	· 신종코로나바이러스 감염증 세 번째 확진자 확인 - 후베이성 우한시로부터 입국한 한국인(54세 남성), 1.20. 귀국 · 질병관리본부, 중국 전역 검역대상 오염지역 지정, 사례정의 확대 - 의사환자 및 조사대상유증상자 사례정의 확대로 격리 및 감시대상자 큰 폭 증가	-
'20.01.27.	확진:4(+1) ※미발표	· 신종코로나바이러스 감염증 네 번째 확진자 확인 - 후베이성 우한시 방문 후 귀국, 55세 남자 한국인 · 보건복지부, 감염병 위기경보 단계, "주의→경계" 격상 · 보건복지부, 「 신종 코로나바이러스 감염증 중앙사고수습본부 」 설치 - 국립중앙의료원, 신종 코로나바이러스 감염증 대응으로 기능 전환	-
'20.01.28.	확진:4(-) ※미발표	· 최근 14일내 중국 우한 입국자 전수조사 실시 · 지역사회 확산 방지 위해 대응체계 강화 - 지자체별 선별진료소 추가 확대(1.28. 현재 288개 운영) - 1339 상담센터 상담 인력(27명→170명) 추가 확보 - 감염병관리병상 추가 확보 계획 수립(국가지정입원치료병상 29개 병원, 161 병실) - 민간의료기관 신종코로나바이러스 검사 가능 하도록 기술과 자료 제공 - 신종 코로나바이러스감염증 대비 어린이집 등 대응요령 배포 · WHO 신종코로나바이러스 감염증 위험 수위 '보통→높음'으로 조정	· 보건소(25개), 시립병원(4개) 선별진료소 운영 · 격리병상 71개 상시 가동 준비 · 중국동포 밀집지역 임시 신고·지정 센터 지정 · 예방 등 시민 집중 홍보 안내 강화
'20.01.30.	확진:6(+2) 확진:4	· 신종 코로나바이러스 추가 환자 2명 확인, 첫 2차 감염 사례 발생 - 우한 방문 후 귀국(32세 남자 한국인), 세 번째 확진자 접촉자(56세 남자 한국인) · 문재인 대통령 주재 「신종 코로나바이러스 감염증 대책 종합점검회의」 개최 - 검역인력 확충, 보건소 기능 감염병 중심으로 전환, 격리 시 보상 등 범부처 총력 대응 · 민간 협력으로 진단 빠른 '실시간유전자 증폭검사' 구축·검증·평가 완료 - real time RT-PCR, 1회 검사로 확진, 6시간 이내 결과 확인 가능 - 1.31.부터 전국 18개 보건환경연구원에서 검사 실시 · 의료기관 DUR, ITS를 통한 환자 해외 여행력 확인 - DUR(의약품안전사용서비스), ITS(해외여행력 정보 제공프로그램)	· 중국 우한시 입국자 208명 전 수 조사 진행 · 관망 위기관리TF 체계 구성 · 서울시, 신종코로나바이러스 감염증 상황 매일 유튜브 생방송 실시 · 서울시 소방재난본부, 신종코로나바이러스 의심환자 이송지 원반 확대 운영
'20.01.31.	확진:11(+5) ※미발표	· 우한교민 368명 1차 입국 , 유증상 18명 · 질병관리본부 확진자 역학조사 경과발표, 접촉자 자기격리 및 심층조사 시행 · "신종 코로나바이러스 대응 실험실 생물안전 잠정기준" 안내 · 보건소 선별진료서 이동형 X-ray 장비 구매 188억원 지원 · 중앙사고수습본부, 확진자의 확인되지 않은 개인정보 확산 사건 수사 의뢰 · WHO 현지시각 1.30. " 국제보건위기상황 " 선포	· 선별진료소 58개소 확대 - 시립병원 4개소 추가 - 서울의료원 응급실 유증상 전용응급실로 전환 - 이동 선별진료소 7개 설치 지원 · 역학조사관 4→11명 확대 · 검사기능 강화

코로나19 발생 현황 및 정부 대응 요약

일자	국내 발생	정부	서울시
'20.02.01.	확진:12(+1)	<ul style="list-style-type: none"> · 중앙사고수습본부 회의 관계부처 합동 확대 개편 - 중국 유학생, 여행자, 근로자 등 관련 방역 관리방안 범부처적 안건 논의 · 우한교민 333명 2차 입국, 유증상자 7명, 국립의료원 이송 · 마스크와 손소독제 매점·매석 금지하는 고시가 법제처 검토 완료 	
	※미발표		
'20.02.02.	확진:15(+3)	<ul style="list-style-type: none"> · 중앙사고수습본부, 전국 선별진료소 288개→532개로 대폭 확대 · 1339 상담인력 (1.31.)38명→126명(2.1.)→188(2.4.) 계획 · 우한입국 교민 총 701명 검체 채취 검사, 1차 입국자 1명 확진 - 경찰인재개발원(아산)에 520명, 국가공무원인재개발원(진천)에 156명 입소 - 입국일로부터 14일간 격리, 종료 후 한 차례 더 진단검사 시행 	
	※미발표		
'20.02.03.	확진:15(-)	<ul style="list-style-type: none"> · 중앙사고수습본부 본부장(차관→장관)주재로 격상 · 중국 후베이성에서 입국하는 모든 외국인 입국 제한조치(2.4.0시부터) · 제주 무사증입국제도 일시 중단 · 중국 전용 입국장 별도 설치, 특별입국절차 진행 - 특별입국절차: 중국에서 입국하는 모든 내외국인 거주지, 실연력처 확인 후 입국 허용 · 밀접접촉자, 일상접촉자 구분 폐지, '접촉자' 전원 자가격리 조치 · 중국 유입 추정 9명, 일본 확진자 접촉 1명, 국내 2차 감염 5명 	<ul style="list-style-type: none"> · 서울시, 소상공인 피해 최소화 - 기금 자금 5,000억원 지원 - 금리 0.5%p인하 등 - 관광객 집중지역 방역소독 · 대외협력기금 2억원 지원 - 우한교민 격리 주변 지역 의약품 지원
	※미발표		
'20.02.04.	확진:16(+1)	<ul style="list-style-type: none"> · 신종코로나바이러스 진단시약 긴급사용 승인, 의료기관까지 검사 확대 - 지역사회 확산 방지, 조기 진단위해 2.7.부터 민간 의료기관에서 검사 가능 · 1339, 129, 공단 상담센터 등 유관기관 포함 총 596명 상담 배치 · 우한지역 입국자 명단 서울시 송부, 소재 및 위치 파악 전수조사 협업 · 집단시설다중이용시설 등 대응지침 배포 - 중국 전 지역 다녀온 직원 및 이용자 14일간 업무 배제, 등원 중단 권고 - 전 부처의 집단시설 및 다중이용시설에 적용 · 16번째 환자, 태국 여행 후 확진(태국 정부 확진자 관련 자료 공유 요청) 	<ul style="list-style-type: none"> · 지하철 버스, 택시 감염 예방 본격 돌입 - 대중교통 대대적 방역 · DDP 예방을 위한 특별방역 - 방역 매주 실시 - 열화상 카메라, 세정제 등 배치
	※미발표		
'20.02.05.	확진:19(+3) 완치:1(+1)	<ul style="list-style-type: none"> · 2번째 환자, 확진자 중 처음 퇴원 · 질병관리본부, 신종코로나바이러스 감염증 환자 바이러스 분리 성공 - 신종 코로나바이러스 한국 분리주 이름: BetaCoV/Korea/KCDC03/2020 - 유전정보 공개, 백신·치료제 개발 등을 위해 과학계와 공유 · 국립보건연구원, 신종코로나바이러스 치료제 및 백신개발 연구 착수 · 중앙사고수습본부 유관부처와 마스크 수급 대책 마련 · 국민 정보 제공 위해 '신종 코로나바이러스 감염증' 전용 홈페이지 개설 - 신종코로나바이러스 마이크로페이지, ncov.mohw.go.kr - 일일 브리핑, 환자 현황 및 이동경로, 팩트 체크, 대응지침, 홍보자료 등 신속 제공 · 확진자 개인정보 유출, 일본 직원 사칭에 대한 수사 의뢰 	<ul style="list-style-type: none"> · 외국인 밀집지역 식품업소 802곳 집중점검, 확산 차단 - 3개 시장 75명 투입 선제적 점검 - 야생동물 등 취급여부 점검 - 1개 시장 방역·소독 실시
	확진:7		
'20.02.06.	확진:23(+4) 완치:2(+1)	<ul style="list-style-type: none"> · 중앙사고수습본부 국무총리 임석 하에 본부장 주재로 코로나 대응 논의 · 마스크·손소독제 등 수급안정화 위해 긴급수급 조정조치 발동 - 마스크·손소독제 생산, 도매업자 출하·판매시 정부 신고 의무 부여 · 정부, 민간후원 연계, 마스크 15만개 노인맞춤 돌봄서비스 수행기관 후원 · 인천국제공항 검역 강화, 유증상자 4단계 고강도 검역체계 가동 - 검역조사→선별진료→시설격리→진단검사, 확장형 검역 시스템 최초 가동 · 신종코로나바이러스감염증 사례정의 확대(대응절차 5판 개정), 검사기관 확대 · 첫번째 확진자(35세 여자, 중국인), 퇴원 	<ul style="list-style-type: none"> · 신종코로나 확산 방지, 131개 대학로 소극장, 71개 문화시설 특별방역 · 확진자 다중이용시설 이동 동선 지도 서비스 제공 준비 · 확산 방지 위한 개선행안 중앙정부에 지속 건의 - 7개 건의 5개 반영, 2개 추진중
	확진:10		
'20.02.07.	확진:24(+1) 완치:2(-)	<ul style="list-style-type: none"> · 신종코로나바이러스감염증 진단 검사 대상 확대, 의사환자 검사비 지원 - 중국 방문 후 유증상자, 의사소견에 따라 신종코로나바이러스감염증 의심되는자 - 확진자·의사환자로서 진단받은 경우 검사비용에 한해 지원 · 선별진료소 556개소로 확대, 1일 검사 가능 건수 3천여건 정도 · 위험성 큰 집단 대상 우선순위 평가하여 검사대상 확대 계획 	<ul style="list-style-type: none"> · 서울시, 각시설 2.8.부터 운영 - 자가격리자 중 독립생활 어려운자 대상 - 서울시 인재개발원 활용
	※미발표		

코로나19 발생 현황 및 정부 대응 요약

일자	국내 발생	정부	서울시
'20.02.08.	확진:24(-) 완치:2(-)	<ul style="list-style-type: none"> · 중앙사고수습본부 17개 시도와 확산 방지 대책 논의 <ul style="list-style-type: none"> - 시도별 시설·병상·인력 등 운영계획 논의 · 입원 또는 격리자 생활지원 위해 법률 근거 관계부처 협의·확정 <ul style="list-style-type: none"> - 「신종감염병중후군 및 중동호흡기증후군(MERS) 발생에 따른 유급휴가비용 및 생활지원비 지원금액」 고시 협의를 거쳐 최종 확정 - 14일 이상 격리된 경우, 4인 가구 기준 월 1,230,000원 지급 - 유급휴가 제공한 경우 사업주에게 유급휴가비용 지급 · 집단시설·다중이용시설 표준 소독 수행 지침, 각 부처와 지자체 배포 · 국내 초기 방역 신속 조치로 다수 경증, 전파 속도 메르스 비해 빠른 편 	
	※미발표		
'20.02.09.	확진:27(+3) 완치:3(+1)	<ul style="list-style-type: none"> · 중국 입국자 건강상태 모니터링 '자가진단 앱' 사용 사후관리 강화 <ul style="list-style-type: none"> - 2.10.~11. 시범운영, 2.12. 이후 시행 · 지자체 총력 동원 태세, 보건소 방역활동 집중 체계 구축 · 환자 조기발견 위한 진단검사 물량 대폭 확대 계획 <ul style="list-style-type: none"> - 2월 말까지, 1일 만 건의 진단검사 가능하도록 확충 · 다수 환자 발생 대비 병상·인력 확보 계획 <ul style="list-style-type: none"> - (응급)1차 국가지정 198 병상 활용→2차 공공병원 및 군병원, 일반 종합병원 활용 - (인력)10개 즉각대응팀→30개, 역학조사관 처우개선 및 채용방식 개선 - (치료)국립중앙의료원 주관 "중앙임상TF", 표준적 치료방법 권고안 수립 	
	※미발표		
'20.02.10.	확진:27(-) 완치:4(+1)	<ul style="list-style-type: none"> · 한시적 국내 크루즈선 입항 금지 <ul style="list-style-type: none"> - 크루즈 다이아몬드프린세스호 336명 중 70명 양성(2.9. 기준) · 11번째 환자, 증상 호전, 검사 2회 연속 음성 확인, 퇴원 	· 자기격리자 8명, 서울시 인제 개발원 입소
'20.02.11.	확진:28(+1) 완치:4(-)	<ul style="list-style-type: none"> · 중국 외 홍콩·마카오 오염지역 지정, 검역 강화 밝힘 · 중앙사고수습본부 중국 외 환자 발생 6세 지역, 여행 최소화 권고 <ul style="list-style-type: none"> - 외교부 중국 후베이성 철수 권고(3단계), 그 외 중국 지역 여행차제(2단계) · 중국 외 감염 확인 국가 여행이력 정보 의료기관, 약국에 제공 <ul style="list-style-type: none"> - 수진자자격조회(건강보험 자격조회), ITS, DUR 통해 제공 	<ul style="list-style-type: none"> · 서울시, 신종코로나 8개 언어로 상담 안내 · 서울시, 공항버스 김호은행 승인
	※미발표		
'20.02.12.	확진:28(-) 완치:7(+3)	<ul style="list-style-type: none"> · 우한교민 147명 3차 입국, 유증상자 5명 국립중앙의료원 이송 <ul style="list-style-type: none"> - 14일간 임시 생활시설 국방어학원에 입소 · 대규모 행사나 축제, 시험 등 집단행사 개최 권고 지침 마련·시행 · 특별입국절차 적용지역 확대(홍콩, 마카오), 자가진단 앱 설치 · WHO 신종 코로나 바이러스 이름 "COVID-19" 명명 <ul style="list-style-type: none"> - CO: 코로나, VI:바이러스, D: 질환, 19: 2019 의미 · 3번째, 8번째, 17번째 환자 증상 호전 및 2회 검사 음성, 퇴원 · 국내 분리 한 신종코로나바이러스 분양, 진단·치료·백신 개발 적극 활용 	<ul style="list-style-type: none"> · 환경매체(검체) 조사계획 <ul style="list-style-type: none"> - 확진자 동선 6개소 긴급점검 - 향후, 확진자 동선 내 다중 이용시설 조사 확대
	확진:10 완치:2		
'20.02.13.	확진:28(-) 완치:7(-)	<ul style="list-style-type: none"> · 코로나19, 지자체 중심의 자기격리 관리 강화, 격리시설 확대 <ul style="list-style-type: none"> - 2.3일 15개 시·도 17개소 766실 → 2.12일 16개 시·도 19개소 864실 · 진단 시약 생산 확대, 검사기관 확충, 1일 5천명 수준 검사 수행 <ul style="list-style-type: none"> - 검사기관: 질병관리본부, 보건환경연구원+민간기관 46개 · 중앙임상TF, 코로나19 임상연구 기반 진료권고안 발표 	<ul style="list-style-type: none"> · 코로나19로 어려움 겪고 있는 시민에 생필품, 주거비, 생계비(서울형 긴급복지) 지원 · 피해 회복능가 지원 캠페인
	※미발표		
'20.02.15.	확진:28(-) 완치:9(+2)	<ul style="list-style-type: none"> · 우한교민 1차 입국자 366명(확진자 2명 제외) 퇴소 <ul style="list-style-type: none"> - 퇴소 전 증상 발생 대처요령, 건강관리, 단기숙소 및 일자 등 교육 - 희망 지역에 따라 5개 권역별 분산하여 이동 예정 · 2.17.부터 입원·격리자 생활비지원 및 유급휴가비 지원 접수 · 코로나19 확진자 및 격리자 등 심리지원 <ul style="list-style-type: none"> - 「코로나19 통합심리지원단」에서 1.29.부터 심리지원 실시 - 국가·영남트라우마센터, 국립정신의료기관 유선 상담, 고위험군 선별 치료 연계 · 7번째, 22번째 환자 증상 호전, 검사결과 2회 연속 음성, 퇴원 	<ul style="list-style-type: none"> · 2.14. 관공시장 조기 회복 중 합대책 발표 · 2.14. 코로나19 극복 위한 관 광업계 간담회 개최
	※미발표		
'20.02.16.	확진:30(+2) 완치:9(-)	<ul style="list-style-type: none"> · 국내 확진자 역학적 특성 분석 결과 발표 <ul style="list-style-type: none"> - 해외 유입사례(57.1%), 국내 감염사례(35.7%), 전파 경로 조사중(7.1%) - 임상 증상 경미 또는 비특이적, 발열, 인후통 호소가 각 32.1%로 가장 많음 - 입원 후 영상검사상 폐렴을 보인 환자는 64.3% 	

코로나19 발생 현황 및 정부 대응 요약

일자	국내 발생	정부	서울시
'20.02.16.	확진:30(+2) 완치:9(-)	<ul style="list-style-type: none"> · 의사 소견에 따른 진단검사 확대, 환자 조기발견, 사회 감시체계 구축 · 의료기관의 감염 예방과 취약시설(요양시설·병원) 보호 조치 강화 · 지자체 자기격리자 업무 전담관리, 접촉자 격리 시설 23개소, 872실 확대 · 유·초·중등학교 개학 대비 방역 강화 계획 · 중국 입국 유학생 7만여 명 14일 자기격리 등 보호·관리 방안 논의 · 고용노동부, 사업장 방역 및 어려움 겪는 사업장 고용안정 적극 지원 	
	※미발표		
'20.02.17.	확진:30(-) 완치:10(+1)	<ul style="list-style-type: none"> · 요양병원 대상 중국 등 여행력 있는 종사자·간병인 실태조사 - 전국 1,470여 개 요양병원(2.17.~2.18.) 여행이력, 업무배제, 폐렴환자 여부 등 점검 · 호흡기 감염병 관련 감시체계, 인플루엔자 및 호흡기바이러스 감염증 병원체 감시체계 코로나19 검사 추가 실시, 참여 기관 확대 · 코로나19 치료제 및 백신 개발 긴급 연구과제 공모 시작 · 중국인 유학생 관리 및 지원 등, 대학 체계적 관리 지침 배포 · 한·일 보건부 장관, 코로나19 상호협력 다짐 - 일본 다이아몬드 프린세스호 내 체류 중인 우리 국민 대한지원, 이송방안 협의 - 코로나19 양국 현황 및 방역대책 정보 공유, 향후 협력방안 논의 · 28번째 환자 완치하여 퇴원 	<ul style="list-style-type: none"> · 서울시, 코로나19에 따른 혈액수급난에 긴급한혈 나서 · 찾동 방문간호사, 복지플래너 총 3,208명 확산예방 총력 - 관공속박업소 1,403개 전수조사 - 취약계층 수시 모니터링 - 취약계층 마스크, 세정제 전달, 감염예방 교육 실시 · 방역조사 안전 '클린존' 마크
	확진:12 완치:3		
stage 2 대구·경북 중심 지역사회 전파 확인			
'20.02.18.	확진:31(+1) 완치:12(+2)	<ul style="list-style-type: none"> · 31번째 환자 발생(59년생, 대구), 외국 방문 이력 없음 · 12번째, 14번째 환자 증상 호전으로 격리해제, 퇴원 · 전국 3만7000여 개소 어린이집에 방역물품 구입비 65억 6200만원 지원 - 어린이집 마스크, 손소독제 구입 지원 	<ul style="list-style-type: none"> · 서울시, 코로나19 지역경제 피해 최소화 대응체계 가동 - 안심클린시장 운영, 피해 기업 지원 등
	※미발표		
'20.02.19.	확진:51(+20) 완치:16(+4)	<ul style="list-style-type: none"> · 확진자 20명, 18명 대구·경북, 15명 31번째 확진자(신천지) 연관 - 선별진료소 거침없이 3차 의료시설 직행, 대구·경북 지역 내 다수 응급시설 폐쇄 - 당일 기점으로 국내 확진자 수 증폭 시작 · 코로나19에 따른 운영 어려움 의료기관 건강보험 급여비 조기자급 특례 시행 - '15 메르스때도 시행한바 있으며, 청구확인만 거쳐 10일 이내 90% 조기 지급 · 일본 크루즈선 7명 이송, 14일간 임시생활시설 격리 생활 시작 - 우리국민 6명, 일본인 배우자 1명 총 7명 - 김포공항 검역 후, 국립인천공항검역소 중앙검역의료지원센터 격리 생활 시작 · 보건복지부, 대한병원협회, 중소병원협회 등 6개 의료계 협조 요청 · 6번째, 10번째, 16번째, 18번째 환자 완치되어 퇴원 	<ul style="list-style-type: none"> · 성동구 주상복합아파트 관련 확진자 첫 발생 · 서울시, 코로나19 확산 방지 위한 공영차고지 방역소독 - 서울시 관리 29개 공영차고지 내 주차장 주1회 소독 - 천만 시민과 운전자 감염 예방
	확진:13 완치:5		
'20.02.20.	확진:104(+53) 완치:16(-) 사망:1(+1)	<ul style="list-style-type: none"> · 최초 사망자(청도 대남병원 관련) 발생, 신규 확진자 대부분 대구·경북 지역 · 정부 대구시에 즉각대응팀 19명, 중앙사고수습본부 6명 등 현지 파견 - 현재 선별진료소 8개 추가(14→22개소), 공중보건의 24명 추가 배치 예정 · 지역사회 전파 확인, 진단기관 46개→77개 추가 확대 · 서울지역 확진자, 선별진료소 세차례 방문했으나 검사 거부 · 제주 지역 대구 휴가다녀온 군인 확진 판정 · 코로나19 대응지침 지자체용 개정(제6판), 0시부터 적용 - 의료진 환자 의사 해외여행 경력 관계없이 의심될 경우 적극 검사 시행 · 코로나19 손실보상심의위원회 구성 - 감염예방법에 따라 손실 보상 구체적 기준 등 심의·의결 예정 	<ul style="list-style-type: none"> · 코로나19 피해 관광업계 대상 특별자금 지원 현장 설명회
	※미발표		
'20.02.21.	확진:204(+100) 완치:17(+1) 사망:2(+1)	<ul style="list-style-type: none"> · 제주, 충청북도, 충청남도, 경상남도 최초 확진자 발생 · 대구·경북 지역 병상 확보 노력 - 현재 음압 9개 병원 50병실 확보, 향후 공공병원 및 민간병원 병상 확보 · 신천지 대구교회 신도 코로나19 전수 검사 실시 예정 - 검사수행 민간 의료기관 4개소 추가 지정, 공중보건의 24명 추가 배치 · 청도 지역 코로나19 확산 방지를 위한 격리 및 검사 실시 · 정부, 「범정부특별대책지원단」 구성·운영 - 보건복지부, 행정안전부, 환경부, 경찰청 등 10개 기관 참여 · 국립중앙의료원, 국군대전병원 등 코로나19 전담병원 운영 준비 · 대구지역 전체 학교, 3월 1주 개학연기 협의 완료 · '코로나19 중앙임상TF'를 '신종감염병 중앙임상위원회'로 확대 	<ul style="list-style-type: none"> · 은평성모병원 관련 서울시 확진자 최초 발생 · 서울시 인재개발원 내 코로나19 격리자 8명, 21일 퇴소 · 서울시, 의심증상 시민까지 확대하여 지역감염 차단 노력 · 건강취약계층 복지시설 방역관리 총력 · 중국입국 유학생 픽업·임시거주공간·모니터링 전방위 지원
	확진:19 완치:6		

코로나19 발생 현황 및 정부 대응 요약

일자	국내 발생	정부	서울시
'20.02.22.	확진:433(+229) 완치:18(+1) 사망:2(-) ※미발표	<ul style="list-style-type: none"> · 대구지역 신천지 신도 명단(약 9,336명) 모두 확보 <ul style="list-style-type: none"> - 9,336명 중 1,261명(13.5%) 유증상 응답 - 2.7. 1차, 2.14. 2차 발병 추정, 종교 모임 내 지속 전파 시사 · 청도 대남병원 종사자 및 환자 전수조사 진행 중 <ul style="list-style-type: none"> - 현재까지 256명 중 111명 확진(사망자 2명 포함, 의료진 9명, 환자 102명) 확인 	
'20.02.23.	확진:602(+169) 완치:18(-) 사망:6(+4) ※미발표	<ul style="list-style-type: none"> · 코로나19 전국 확산 가능 대비, 위기경보 단계, "경계→심각" 격상 <ul style="list-style-type: none"> - 질병관리본부 '위기평가회의' 통해 보건복지부 장관 발령 통해 적용 - 해외 유입차단, 환자 발견 및 접촉자 격리 정책, 지역사회 확산 최소화 전략 추진 · 중앙사고수습본부, 국무총리 본부장 중앙재난안전대책 본부로 격상 · 대구, 경북 청도 지역 '감염병 특별관리지역' 집중 관리 <ul style="list-style-type: none"> - 대구지역 최소 2주간 자율 외출 자제, 이동 제한, 증상자 신속 검사 - 빠른 치료 위한 전담병원 병상·인력확보 계획 · 지역별 코로나19 병상·인력 확보 및 단계별 활용계획 수립 <ul style="list-style-type: none"> - 중증환자 음압병상, 경증환자 전담병원 등 병상·인력 확보 계획 · 경주시 40대 남성 자택서 숨진 채 발견, 일상 감염자 중 최초 사망 발생 · 서울 은평성모병원 사례 중심 조사 진행중 <ul style="list-style-type: none"> - 해당 병원 내 2명의 확진자 발생 · 복지부 장관, 대구·경북 의료계 단체장과 긴급 간담회 개최 	
'20.02.24.	확진:833(+231) 완치:22(+4) 사망:8(+2) ※미발표	<ul style="list-style-type: none"> · 청도 대남병원 정신병원 한층 전원 확진판정(113명) · 서울 은평성모병원 간병인 근무자 확진 판정 · 대구, 경북지역 지역사회 확산 방지 대책 적극 실시 중 <ul style="list-style-type: none"> - 2.24.09시 기준, 대구 지역 환자 446명, 경북지역 환자 186명 - 대구지역 코로나19 확산 방지 위한 의료인 봉사자 모집 · 전국 모든 유·초·중등학교 개학 연기(3.1.→3.9.) · 개인정보 유출·확산 엄중 대처 	<ul style="list-style-type: none"> · 서울시 7대 선제적 대응책 가동 · 코로나19 피해 자하도스가 소상공인 관리비 감면 · 코로나19 공공일자리 총 1,700개 참여자 모집 · 코로나19관련 서울시 인턴판리위원회 · 1회용품 한시적 사용 허용
'20.02.25.	심 각 확진:977(+144) 완치:22(-) 사망:11(+3) 확진:33 완치:9	<ul style="list-style-type: none"> · 대구·경북 지역 병상·인력, 선별진료소, 진단 검사 물량 지속 확충 · 중앙재난안전대책본부, 전국 신천지 교회 신도 명단 협조 받기로 합의 · 코로나19로 운영상 어려움 겪고 있는 의료기관 지원 <ul style="list-style-type: none"> - 급여 조기 지급 특례, 인력·시설 신고 유예, MRI 집중심사 시기 연기 등 · 코로나19로부터 안전한 '국민안심병원' 운영 <ul style="list-style-type: none"> - 호흡기질환이 아닌 환자들이 안심하고 진료받을 수 있는 '국민안심병원' 지정 · 전국 정신건강의학과 폐쇄 병동 대상 실태조사 실시 <ul style="list-style-type: none"> - 종사자 여행 이력, 업무 배제, 입원 환자 폐렴 증상 여부 등 · 국민, 고위험군, 유증상자, 코로나19 유행지역 관련 대국민 행동 수칙 배포 · 코로나19 총력 위한 공공 2부제 일시 중단 · 1회용품 규제 제외 적용, 지자체별 탄력적 운용 통보 	<ul style="list-style-type: none"> · '은평성모병원대책본부' 구성(총 40명, 전원 검사 및 병원 내 집중영역 등 감염 차단 조치) · 코로나19 관련 중공계 지도자 간담회 · 신천지예수교 263개소 점검 · 188개 폐쇄 방역 집합금지 명령 · 확인불가 66개소 합동점검 · 제보 등을 통한 주·저점 한성점점 폐쇄시설 집합중요활동 적발 시 법적 조치 · 집합금지 위반 범투본 고발조치
'20.02.26.	확진:1,261(+284) 완치:24(+2) 사망:12(+1) 확진:51 완치:9	<ul style="list-style-type: none"> · 대구시 3.1.까지 전담병원 외 인근 지역병상 포함 총 1,600개 병상 확보 <ul style="list-style-type: none"> - 입원 대기 사례 발생하지 않도록 인력확충, 병상 가동 가속화 방안 논의 · 대구 의료인 봉사자 현 205명 지원 <ul style="list-style-type: none"> - 의사 11명 간호사 100명 간호조무사 32명, 임상병리사 22명, 행정직 등 40명 · 신천지 약 21만 2000명 전체 신도 명단 확보, 지자체와 전달 · 행사·다중이용시설·소독 등 지침 개정 및 시행 · 1차 '국민안심병원' 91개 의료기관 지정 <ul style="list-style-type: none"> - 호흡기 환자 병원 방문·입원 모든 진료 과정, 다른 환자와 분리 진료 병원 - 4개 상급종합병원, 68개 종합병원, 19개 병원 신청 · 코로나19 밀접접촉 방지 위한 유연근무제 활용 · 전국 어린이집 휴원 실시(2.27.~3.8.) · 마스크 수출제한 조치 및 공적 판매처 출고 의무화 오늘부터 시행 · 경기도 고양시, 최초 '드라이브-스루' 방식의 검사 시작 <ul style="list-style-type: none"> - 차에 탄 채로 검사 받는 것으로, 10분 만에 검체 채취 완료 · 코로나 3법 국회 본회의 통과, 감염병 검사·입원 거부시 처벌 <ul style="list-style-type: none"> - 「감염병의 예방 및 관리에 관한 법률」, 「검역법」, 「의료법」 	<ul style="list-style-type: none"> · 은평성모병원에 이어 서울자활 병원 상계백병원 코로나 확진자 발생 · 서울시, 코로나19 확산 방지 위해 도심내 집회 제한 강화 <ul style="list-style-type: none"> - 제한장소 서울역, 효자동삼거리까지 확대

코로나19 발생 현황 및 정부 대응 요약

일자	국내 발생	정부	서울시
'20.02.27.	확진:1,766(+505) 완치:26(+2) 사망:13(+1)	<ul style="list-style-type: none"> · 질병관리본부, 코로나19 바이러스 유전자 분석 “의미있는 변이 발견 못해” · 중앙임상위원회, 코로나19 중등도에 따른 효율적 의료자원 운영 필요 · 경북지역 음압병상 26개, 전남 총 811병상 확보 계획 · 대남병원 치료중인 정신질환자 국립정신건강센터 이송 · 대구시 의료기관 건강보험 선(先) 지급 특례 지원 시행 · 2.27. 기준 총 127개 ‘국민안심병원’ 지정 · 코로나 19 파견 의료인력 지원·운영 지침(안) 마련 · 국방부, 코로나19 의료 및 검역지원, 병상 및 시설 기여 등 동참 · 외교부, 우리 국민 입국 제한 또는 여행 제한 조치 외교력 적극 투입 대응 · 사회복지시설 휴관 권고 및 돌봄 공백 대응계획 	<ul style="list-style-type: none"> · 코로나19 확산대비 공화문세 종대로 집회전략 철거 · 서울시, 종교시설 방역강화 위한 예산 긴급지원
	확진:59 완치:9		
'20.02.28.	확진:2,337(+571) 완치:27(+1) 사망:16(+3)	<ul style="list-style-type: none"> · 국립보건연구원, 코로나19 대응 위한 민-관 협력 백신·치료 개발 추진 · ‘자동차 이동형(Drive Thru) 선별진료 모범사례 표준운영모형 마련 · 신천지 전체 국내 신도 194,781명 중 53.7% 확인, 유증상 1.4% · 청도 대남병원 코로나 19 확진자 60명, 국립정신건강센터 등으로 이송 · 코로나19 긴급 대응 위한 재난 관련 기금 사용 활성화 · 2.28. 기준 총 174개 ‘국민안심병원’ 지정 	<ul style="list-style-type: none"> · 성동구 주상복합아파트 관련 집단발생 확진 증가 · 서울시 신천지 28,317명 전수 조사, 유증상 217명, 고위험군 3,545명 · 서울의료원 코로나19 전담병원 전환 · 서울시와 일부 민간병원, 음압 병상 부족사태 대응 · 코로나19 피해지원 위해 공공사가 임대료 6개월간 50% 인하 · 서울 지하철 총력다해 코로나 19 확산 방지 · SNS 코로나19 응원 캠페인
	확진:65 완치:9		
'20.02.29.	확진:3,150(+813) 완치:30(+3) 사망:17(+1)	<ul style="list-style-type: none"> · 대구 893개 병상 사용중, 3.5.까지 1,000여개 병상 확보 예정 - 검사 인력: 공중보건의 165명, 간호인력 10명 지원/군 운전인력 61명 지원 - 전남병원 인력: 의사 50명, 간호인력 68명, 방사선사 2명, 임상심리사 2명 · 경북지역 전담병원 지정, 환자 소개로 950병상 확보 - 검사 인력 의사 9명, 청도 대남병원에 간호인력 46명 지원 · 신천지 전수 조사 88.1% 완료, 1.9%(3,381명) 유증상 	-
	※미발표		
'20.03.01.	확진:3,736(+586) 완치:30(-) 사망:18(+1)	<ul style="list-style-type: none"> · 확진자 중 대구 2,569명, 경북 514명, 경기 84명, 서울 82명 등 · 중앙방역대책본부, 사회적 거리두기 실천 당부 · 건강취약계층 외출 자제, 마스크 착용 등 철저히 - 65세 이상자, 만성질환자, 임산부 등 · 국민안심병원 214개 지정 	-
	※미발표		
'20.03.02.	확진:4,212(+476) 완치:31(+1) 사망:22(+4)	<ul style="list-style-type: none"> · 보건복지부, 2020년 업무계획 발표, 신종 감염병 등 공중보건 위기대응체계 고도화 등 밝힘 - ▲감염병 위기 대응체계강화, ▲신속대응위한 현장 중심 추진체계 확충, ▲주요 감염병 예방·상시 관리 강화, ▲코로나19 사후 평가 및 과제 지속 발굴 등 · 대구·경북 경증환자 위한 생활치료센터 운영 시작(대구1 센터 개소) · 대구·경북 등 진료·방역 종사 의료인의 보호장구 지속 지원, 확대 	<ul style="list-style-type: none"> · 서울시, ‘차량이동 선별 진료소’ 4개소 운영 · ‘보건소 선별진료소’ 50개로 확대 · 박원순 시장, ‘사회적 거리두기’ 적극 동참 제안 · 은평성모병원, 서울재활병원 지속 조치
	확진:92 완치:13		
'20.03.03.	확진:4,812(+600) 완치:34(+3) 사망:28(+6)	<ul style="list-style-type: none"> · 대구 신천지 전수조사 49.6% 완료, 양성판정률 62% · 코로나19 대구 진단검사 우선순위 변경 '신천지신도→일반시민' · 대구1 생활치료소 경증 확진자(138명) 입소 시작 · 환자 중증도 따라 분류하여 병상 배정, 입원치료 병상 지속 확보 · 중대본 1차 손실보상위원회 회의 개최(2.17.구성) · 대구 취약계층 돌봄 공백 발생, 긴급돌봄서비스 지원단 모집 · (해외)이탈리아 확진자 2,036명, 사망자 52명 증가, 이란 총 확진자 2,336명, 사망자 77명 등 해외 확진자 증가 추세 	<ul style="list-style-type: none"> · 서울시 개학연기에 따른 돌봄공백, 긴급돌봄 지원 · 취약계층 마스크 20만개 지원
	확진:98 완치:15		

코로나19 발생 현황 및 정부 대응 요약

일자	국내 발생	정부	서울시
'20.03.04.	확진:5,328(+516) 입차:41(+7) 사망:32(+4)	<ul style="list-style-type: none"> · 자동차 이동형 선별진료소 표준운영지침 마련 및 배포 · 청도 대남병원 코로나19 확진 정신질환자 102명 상환 <ul style="list-style-type: none"> - 위중자 33명 국가지정격리병원으로 전원, 29명 국립정신건강센터로 전원, 33명 대남병원에 남아 코로나19 치료 · 청도대남병원 정신병동 환자 첫코로나19 완치, 정신질환자 진료지침 확정 · 코로나19 「국민안심병원」 254개 지정 · (해외)이탈리아 확진자 2,502명(+446명) 3월 15일까지 학교 폐쇄 	<ul style="list-style-type: none"> · 동대문구 교회·PC방 관련 확진자 첫 발생 · 서울시 COVID19 심리지원단 발족 · 코로나19 2차 격리시설 서울 영어마을 수유캠프 추가 지정 · 대구 장애인 시설 확진자 5명 시립병원 입원 지원
	확진:99 입차:26		
'20.03.05.	확진:5,766(+438) 입차:88(+47) 사망:35(+3)	<ul style="list-style-type: none"> · 경상북도 봉화군 노인의료복지시설 푸른요양원 47명 집단 확진 <ul style="list-style-type: none"> - 3.4. 2명 확진 포함 총 49명 확진자 발생 · 경기도 분당제생병원 관련 확진자 첫 발생 · 감염병 특별관리지역 경북 경산 추가 <ul style="list-style-type: none"> - 경북 신천지 신도 확진자 중 절반가량 거주(135명), 지역 내 2차 감염 및 집단감염 사례 나타나고 있음 · 대구·경북 3개 생활치료센터 584명 경증환자 입소 · 공중보건의 742명 조기입용, 대구·경북 470명 배치 	<ul style="list-style-type: none"> · 코로나19 피해노동자 '스트레스·불안' 심리상담
	확진:105 입차:26		
'20.03.06.	심각 확진:6,284(+518) 입차:108(+20) 사망:42(+7)	<ul style="list-style-type: none"> · 대구 한마음아파트 46명 확진자 발생, 코호트 격리 · 치료역량 높은 상급종합병원 등 100여개 기관 중심 음압병상 확충 추진 · 대구·경북 6개 생활치료센터 756명 경증환자 입소 · 코로나19 관련 심리지원 체계 개편 <ul style="list-style-type: none"> - 대한신경정신의학회, 국가트라우마센터, 국립정신병원 등과 함께 격리자, 가족, 의료인 등 전방위 심리지원 · 국민안심병원 290개 지정 · (해외)전 세계 감염자 10만명 돌파, 중국(80.6%), 한국(6.5%), 이란(4.7%), 이탈리아(3.8%) 순 · (해외)이탈리아 일 확진자 796명, 이란 1,234명 증가. 유럽 및 미국, 일본 등지에서 지속 증가 추세 	-
	확진:106 입차:26		
'20.03.07.	확진:6,767(+438) 입차:118(+10) 사망:44(+2)	<ul style="list-style-type: none"> · 취약계층 생활시설 예방적 보호 조치 강화 <ul style="list-style-type: none"> - 경기(3.1.) 경북(3.5.) 생활 시설 코호트 격리조치 시행 - 전국 요양병원 추가 전수조사 시행(3.12.까지) - 사회복지시설 대응지침, 감염병 예방지침 시행 · 대구·경북·천안 8개 생활치료센터 1,110명 경증 환자 입소 · 국민안심병원 303개 지정 · 대구시 사회서비스원 격리 등 돌봄 필요한 취약계층 긴급돌봄서비스 실시 	-
	확진:112 입차:26		
'20.03.08.	확진:7,134(+367) 입차:130(+12) 사망:50(+6) ※미발표	<ul style="list-style-type: none"> · 대구·경북·충남·충북 지역 10개 생활치료센터 개소, 1,180 입소 · (해외)이탈리아 총 확진자 5,883명(사망자 233명), 롬바르디아 및 북부 14개 주 4월 3일까지 봉쇄 결정 	<ul style="list-style-type: none"> · 사회적 거리두기 시민운동 '잠시멈춤' 확대
stage 3_국내 수도권 중심 취약집단 집단감염 증가 / 해외 확진자 급증, 중국 외 국가 유입 확산세			
'20.03.09.	확진:7,382(+248) 입차:166(+36) 사망:51(+1)	<ul style="list-style-type: none"> · 감염경로 불명확 사례 증가(서울 35.1%, 경북 28.1%, 대구 17.9% 등) <ul style="list-style-type: none"> - 위험지역 방문 속임, 격리 상태이나 외부 활동 하는 등의 사례 지속 발생 영향 · 대구·경북 지역 확산세 둔화, 천안시 운동시설, 경로당, 노래방, 병원 등 집단발생 증가 · 대구·경북지역 치료 병상 확보, 생활치료센터 개소 등 조치 노력 <ul style="list-style-type: none"> - 생활치료센터 총10개소, 1,663명 경증환자 입소 · 코로나19 관련 마스크 5부제 시작 · 이탈리아, 이란, 일본 급증세로 이란 교민 귀국 지원 결정 · 일본발 입국자 특별입국절차 운영 시작 · (해외)이탈리아 확진자 7,375명, 사망자 366명으로 높은 치명률 	<ul style="list-style-type: none"> · 구로구 콜센터 집단감염 발생 · 자치구 역학조사 강화, 시 차원 '즉각대응반' 지원 강화 · 신천지 법인 현장 실태조사 · 시청 등 자책근무(SVPN 확대) 기반 구축
	심각 확진:130 입차:29		
'20.03.10.	확진:7,513(+131) 입차:247(+81) 사망:54(+3)	<ul style="list-style-type: none"> · 국립보건연구원, 코로나19 치료제 개발 연구 본격화 · 생활치료센터 총 12개소, 2,071명 경증환자 입소 · 개학 연기로 인한 긴급돌봄 조치, 요양병원 지속 현장 점검 · (해외)전 세계 109개국 확진자 11만4천여명, 치명률 3.52%(4,029명) · (해외)이탈리아 확진자 9천명대, 한국보다 확진자 많아짐. 스페인 확진자 급증으로 1,650명, 사망자 35명 · (해외)WHO 전세계 국가 4가지 유형화(미발생국/발생국/집단감염 발생국/지역사회감염 발생국) 	<ul style="list-style-type: none"> · 전 콜센터 긴급점검 실시 <ul style="list-style-type: none"> - 3.8. 구로 최초 확진자 발생, 이후 직원 및 가족 등 집단 확진 · 코로나19 전담구급대 운영, 음압형 이송장비 도입 · 「재난 긴급생활지원」 정부 건의 · 약국 마스크 판매 일손 지원
	확진:156 입차:30		

코로나19 발생 현황 및 정부 대응 요약

일자	국내 발생	정부	서울시
'20.03.11.	확진:7,755(+242) 완치:288(+41) 사망:60(+6)	<ul style="list-style-type: none"> · 서울 구로 콜센터, 대구 콜센터 등 확진자 지속 발생 · 고위험 사업장 집단감염 방지 집중 관리 방안 마련 · 코로나19 「중증응급진료센터」 지정·운영 · 국민안심병원 312개소 지정 및 이행상황 점검 · 생활치료센터 13곳, 2,358명 경증환자 입소 · 코로나19 스트레스, 한국심리학회, 대한신경정신의학회 등과 연계하여 지원 · (해외)미국(1,075명) 및 스페인(2,115명) 확진자 대량 발생 	<ul style="list-style-type: none"> · 구로콜센터관련 65명, 해외접촉 17명, 은평성모관련 14명 등 · 취약계층 마스크 1만장 지원
	확진:205 완치:37		
'20.03.12.	확진:7,869(+114) 완치:333(+45) 사망:66(+6)	<ul style="list-style-type: none"> · WHO 질병 경계 수위 최고단계인 팬데믹 선언 · 코로나19 예방을 위한 사업장 집중관리 지침 마련 · 특별입국절차 대상 5개 국가 확대, 총 11개 국가 실시 - (현)중국, 홍콩마카오, 일본, 이탈리아, 이란+(추가)프랑스, 독일, 스페인, 영국, 네덜란드 · 14개 생활치료센터 2,470명 경증환자 입소 · (해외)이탈리아 확진자 12,462명, 사망자 827명, 전국 봉쇄령 · (해외)미국 영국 제외 전 유럽 여행 30일간 금지, 유럽 각국의 방역 대응방식 급변, 국가별 확진자수 폭증 	<ul style="list-style-type: none"> · 청년 긴급지원 사업 추진 - 알바 끊긴 청년 월50만원 청년수당 제공 등 · 시민에 온라인 무료 공연 제공
	확진:219 완치:38		
'20.03.13.	확진:7,979(+110) 완치:510(+177) 사망:67(+1)	<ul style="list-style-type: none"> · 최근 약20여명의 정부세종청사 공무원 확진 · 신천지 신도 중 다중이용시설 종사자 전수 진단 검사 계획 발표 · 감염병전담병원 69개소 보조금 290억 원 지급 · 금융당국 「금융권 콜센터 코로나19 감염 예방 대책」 발표 	<ul style="list-style-type: none"> · 동대문구 교회·PC방 집단감염 확인 · 서울디지털재단, 서울의료원에 코로나19 지원로봇 도입 · 태릉선수촌 올림픽의 집 코로나19 생활치료센터로 운영 · 서울시 쪽방촌 전 세대에 긴급 구호품 지원 · 25개 자치구 모든 임산부에 마스크 총29만매 지급 · 코로나19 피해노동자 전담 '노동권리대책반 운영'
	확진:231 완치:40		
'20.03.14.	확진:8,086(+107) 완치:714(+204) 사망:72(+5)	<ul style="list-style-type: none"> · 정부청사 방역관리 강화 · 공무원 대상 유연근무 이행지침 시행 · 대구·경북지역 등 생활지원 및 긴급돌봄 추진현황 점검 - 대구·경북의 생활비지원, 유급휴가비 지원 현황 등 · (해외)프랑스 16일부터 프랑스 내 모든 교육기관 휴교령 · (해외)미국 국가비상사태 선포, 감염질환 인해 '09년 인플루엔자 이후 처음 	
	확진:244 완치:44		
'20.03.15.	확진:8,162(+76) 완치:834(+120) 사망:75(+3)	<ul style="list-style-type: none"> · '20.2.21. 이후 23일만에 확진자 수 100명 이하로 내려감 	
'20.03.16.	확진:8,236(+74) 완치:1,137(+303) 사망:75(-)	<ul style="list-style-type: none"> · 경기 성남시 은혜의강 교회, 일일 확진자 40명 이상 집단감염 발생 보고 · 격리해제율 8.8%, 치명률 0.91%, 약 80.7% 집단발생과 연관 · 대구, 경북 경산·청도·봉화 특별재난지역 선포 · 코로나19 대응을 위한 의료기관 지원 계획 발표 - 건강보험지원 강화, 코로나 치료 필수비용 신속지원, 의료기관 용자 지원 등 · 생활치료센터 16개, 2,620명 경증환자 입소 · 특별입국절차 유럽발(發) 모든 항공노선 탑승자로 확대 - (현)11개 국가→(확대)아시아5개국+유럽발 항공노선 전체 · (해외)이탈리아 확진자 2만4천여명, 스페인 8,744명, 전세계 치명률 4.01% 	<ul style="list-style-type: none"> · 재난 긴급 생활비지원 시민 71.4% 찬성 · 돌봄 중단된 장애인·어르신에 긴급돌봄 제공 · '착한 마스크' 캠페인 지원
	확진:254 완치:52		
'20.03.17.	확진:8,320(+84) 완치:1,401(+264) 사망:81(+6)	<ul style="list-style-type: none"> · '수도권 43명' vs '대구·경북 37명' 확진자 발생 역전, 수도권 방역 강화 · 전국 유·초·중·고 4월 5일까지 2주 개학 연장 · 특별입국절차 적용대상을 국내 모든 내·외국인 입국자로 확대 - (현)아시아5개국+유럽발 항공노선 → (확대)모든 내·외국인 입국자 · 한국사회복지협의회 취약계층 마스크 1만5천여장 지원 	<ul style="list-style-type: none"> · 생활치료시설 1,800병상 확보 · 서울시, 복지일선 요양보호사에 마스크 6만8천매 지원 · 집단감염 높은 사업장 시민제보 불이익 노동자 구제 등 · 신천지교 서울내 2개 지파 분부 종합행정조사
	확진:267 완치:55		

심각

코로나19 발생 현황 및 정부 대응 요약

일자	국내 발생	정부	서울시
'20.03.18.	확진:8,413(+93) 원차:1,540(+139) 사망:84(+3)	<ul style="list-style-type: none"> · 대구 요양병원 5곳에서 87명 확진, 집단감염 발생 · 코로나19 추경, 대구·경북 지원 1조394억원, 감염병 대응 대폭 증액 · 보건복지부 추경 3조6675억 원 확정, 감염병 대응역량 강화, 민생경제 지원 등에 투입 · 한국-WHO 코로나19 임상연구 국제협력 전문가 회의 개최 · 정부 코로나19 어려움 겪고 있는 소상공인 지원 대책 발표 · (해외)세계 총 감염자 20만명 돌파, 중국 40.4%, 이탈리아 15.7%, 이란 8%, 독일 5.1%, 대한민국 4.2% 순 · (해외)이탈리아 25일만에 누적 확진자 3만 넘어, 2,503명 사망 · (해외)국가별 경기부양책, 국민 지원대책 마련 	<ul style="list-style-type: none"> · 해외 접촉자 중심 확진 증가 · 서울시 전국 최초 '재난 긴급생활비 지원' 시행
	확진:270 원차:55		
'20.03.19.	확진:8,565(+152) 원차:1,947(+407) 사망:91(+7)	<ul style="list-style-type: none"> · 5일만에 확진자 100명대 진입, 대구 요양병원 등 집단감염에 의한 증가 · 총 확진자 8,565명, 격리해제 1,947명, 사망자 91명, 치명률 1.06% · 대구·경북 지역 요양병원 표본 진단검사 시행 · 이란 재외국민 귀국 지원, 방역 및 의료지원 대책 논의 · (해외)이탈리아 확진자 3만5천여명, 이란 1만8천여명, 프랑스·미국 9천여명 · (해외)보건의료체계별(공공vs민간주도) 감염병위기 대응 역량 논란 	<ul style="list-style-type: none"> · 서울시 '코로나19 추경(안) 8,619억원 편성, 117.7만 가구 재난 긴급 지원 · 다산콜센터 공공콜센터 최초 원격 재택근무시스템
	확진:282 원차:58		
'20.03.20.	확진:8,652(+87) 원차:2,233(+286) 사망:94(+3)	<ul style="list-style-type: none"> · 대구 대실요양병원(64명), 경북 서요양병원 관련(30명) 등 다수 집단감염 발생 · 복지부, 코로나19 대응 위해 긴급복지지원제도 개선 · 유럽발(發) 입국자 대상 검역 강화 추진 · (해외)총 사망자수 10,000명 이상, 이탈리아 34%, 중국 32.5%, 이란 12.8%, 스페인 8.3%, 프랑스 3.7%...잠정 치명률 4.09% 	<ul style="list-style-type: none"> · 서울시, '코로나19 중증응급 진료센터' 9개소 지정, 유증상 중증환자 즉각 진료
	확진:300 원차:64		
'20.03.21.	확진:8,799(+147) 원차:2,612(+379) 사망:102(+8)	<ul style="list-style-type: none"> · 이란 교민 귀국(80명), 유증상자 2명, KOICA 연수센터에서 격리 생활시작 · 종교시설, 실내 체육시설, 유흥시설 15일간 운영 중단 권고 	
	확진:324 원차:64		
'20.03.22.	확진:8,897(+98) 원차:2,909(+297) 사망:104(+2)	<ul style="list-style-type: none"> · 유럽발 모든 입국자 코로나19 진단검사 실시, 재입입 막기 위한 조치 강화 - 음성이어도 14일 자가격리 또는 능동감시 통해 사후관리 진행 · 복지부, 코로나19 긴급복지지원제도 개선 · 요양병원·요양시설 방역 관리 강화 · (해외)총 확진자 4일만에 20만~30만 돌파, 중국(27%), 이탈리아(17.8%), 스페인(8.4%), 독일(7.8%), 미국(7.5%) 순, 한국(2.9%)은 8번째 · (해외)이탈리아 총 확진자 53,578명, 사망자 4,825명, 잠정 치명률 9.00% 	<ul style="list-style-type: none"> · 예배강행 의사 밝힌 2,209개 교회 현장 점검, 예배 중지 요청 및 7대 방역수칙의 준수 여부 점검
	확진:324 원차:64		
'20.03.23.	확진:8,961(+64) 원차:3,166(+257) 사망:111(+7)	<ul style="list-style-type: none"> · 추가 확진자 64명 중 해외유입 14건(21.9%), 유럽, 미주 유입 사례 지속 발생 · 중대본 정례브리핑 비대면 방식 전환, 15일간 강력한 사회적 거리두기 · 유럽발 입국자 유증상 152명 격리시설, 무증상 1,290명 임시생활시설 입소 · (해외)전 세계 확진자 전일대비 10.66% 증가, 치명률 4.49% · (해외)0탄 중남미 등 코로나19 진단 키트 요청 및 한국 대응법 공유 요청 증가 	<ul style="list-style-type: none"> · 서울시, 종교집회 및 감염병 고위험사업장(실내 체육시설, 유흥시설 등) 점검 및 중단 권고
	확진:330 원차:64		
'20.03.24.	확진:9,037(+76) 원차:3,507(+341) 사망:120(+9)	<ul style="list-style-type: none"> · 추가 확진자 76명 중 해외유입 22건(28.9%), 유럽 18건, 미주 4건 등 · 중대본, 지자체 고강도 사회적 거리두기 현장점검 지속 실시 · (해외)중국 신규확진자 78명 중 74명 해외 역유입, 역유입 대책마련 시급 	<ul style="list-style-type: none"> · 해외유입 지속 증가, 미국 입국자 전원 자가격리 검토 · 서울시, 최대 50만원 재난긴급생활비지원
	확진:336 원차:72		
'20.03.25.	확진:9,137(+100) 원차:3,730(+223) 사망:126(+6)	<ul style="list-style-type: none"> · 추가 확진자 100명 중 해외유입 51건(51.0%), 유럽 29건, 미주 18건, 아시아 4건 등 · 3.27.부터 미국발(發) 입국자에 대한 검역 강화방안 발표 · 저소득층 230만 명 이동 263만 명, 노인일자리 참여자 54만 명에 소비쿠폰 지원 · 전국 835만명 건강보험료 경감대상자 지정, 월 건강보험료 50% 3개월 간 지원 · 코로나19로 운영 어려운 의료기관 위해 총 4,000억원 규모 융자 추진 · (해외)미국 2개월만에 확진자 5만명 넘어 새로운 전염지 오명, 10대 사망자도 발생 	<ul style="list-style-type: none"> · 구로구 소재 교회(만민중앙교회) 확진자 발생 · 서울시 8619억원 추경 시의회 본회의 통과 · 코로나19 피해소상공인 긴급 수혈 "열혈의 약속" - 신공공급 확대 및 절차 혁신
	확진:348 원차:72		

코로나19 발생 현황 및 정부 대응 요약

일자	국내 발생	정부	서울시
'20.03.26.	확진:9,241(+104) 완치:4,144(+414) 사망:131(+5)	<ul style="list-style-type: none"> · 신규확진자 104명중 해외유입관련 39건(유럽25, 미주11, 아시아 3) · 검역강화 위해 인천공항 옥외 워킹스로 진료소 설치, 해외입국자 자가격리 강화 · 국립보건연구원, 코로나19 치료제·백신실용화 연구 가속화 · 개학연장 지속적인 논의, 강력한 사회적 거리두기 해야 생활방역 전환 가능 · 지방자치단체별 코로나19로 인한 국민 생활안정 지원 대책 속속 발표 · (해외)이탈리아 일 사망 743명, 총 7,503명 사망, 치명률 10.09% 	<ul style="list-style-type: none"> · 서울 구로콜센터 확진자 160명(콜센터 건물 97명, 접촉자 63명), 수도권 내 가장 큰 집단감염 사례 · 서울시 재난긴급생활비 30일 신청, 총117만7천가구에 온라인 5부제, 찾아가는 접수 등으로 신속 지원 계획 · 서울시, 신천지 법원하가 취소
	확진:361 완치:81		
'20.03.27.	확진:9,332(+91) 완치:4,528(+384) 사망:139(+8)	<ul style="list-style-type: none"> · 대구시 제이미주병원 62명 집단감염 발생 <ul style="list-style-type: none"> - 대구 대실요양병원과 동일 건물, 26일 1명 확진 후 직원 72명, 환자 286명 전수조사 결과 61명 추가 확진 판정 받음 · 미국발(發) 입국자 검역 강화 <ul style="list-style-type: none"> - 유증상 87명 공항내 진단검사 후 임시대기시설 대기, 무증상 1,207명 14일간 자가격리, 증상 발생시 즉각 코로나19 진단검사 실시 · 정부, 만 7세 미만 자를 둔 200만 가구 아동 40만원 아동돌봄쿠폰 지급 · 학원, 종교시설 등 휴원 지속 권고 및 사회적거리두기 이행 상황 점검 · 보건복지부, WHO에 한국 방역 대응 현황과 경험 공유 · 정부, 코로나19 연구 자료(심평원 청구료 및 연구 성과 등) 국제 공개 방안 마련 · (해외)총 확진자 50만명 돌파, 중국 16.2%, 이탈리아 14.86%, 미국 14.8% 등 	
	확진:376 완치:88		
'20.03.28.	확진:9,478(+146) 완치:4,811(+283) 사망:144(+5)	<ul style="list-style-type: none"> · 누적 완치자가 확진 격리자 넘어서는 2차 골든 크로스 나타남 · 대구소재 6개 병원 총85명(제이미주 74, 기타 11)확진됨, 대구시 요양병원 두차례 재검, 대구소재 정신병원 전수조사 결정 · 실내체육시설 등 사회적 거리두기 이행상황 점검 · 방호복 및 방역물품 국내 생산 기반 확대 계획 · (해외)총 확진자 60만명 돌파, 미국 17.4%, 이탈리아 14.4%, 중국 13.5% 등 · (해외)미국 확진자 총 104,463명, 사망자 1,702명, 확진자 10만명 돌파한 첫 번째 나라, 뉴욕 주 44,876명으로 절반 차지 	<ul style="list-style-type: none"> · 구로구 소재 교회(만민중앙교회) 3월 25일부터 현재까지 7명 확진자 확인, 접촉자 조사중(교회 4명, 가족 등 접촉자 3명)
	확진:391 완치:93		
'20.03.29.	확진:9,583(+105) 완치:5,033(+222) 사망:152(+8)	<ul style="list-style-type: none"> · 신규확진자 중 해외유입 사례 41건(39%), 누적 412건(유럽 235, 미주109 등) · 보건복지부, 전국 약 200만 가구 1인당 40만원 아동돌봄쿠폰 지급 · (해외)이탈리아 총확진자 92,472명 사망자 10,023명 최초 사망자 1만명 넘음 · (해외)미국 확진자 12만명 넘음, 사망자 이틀만에 두배 증가, 2천명 돌파 	<ul style="list-style-type: none"> · 박원순 시장 세계 45개 주요도시 시장들과 '코로나19 공동대응 화상회의' 서울의 노하우 공유
	확진:413 완치:93		
'20.03.30.	확진:9,661(+78) 완치:5,228(+195) 사망:158(+6)	<ul style="list-style-type: none"> · 모든 국가에서 입국하는 해외입국자 전원 14일 원칙적 격리 실시 · 심평원 세계 확산 대응 돕기위해 국내 코로나19 환자 데이터 공개 · (해외)전 세계 확진자 60만 넘은지 이틀만에 70만명 넘어, 미국(18.7%) 급증 	<ul style="list-style-type: none"> · 서울시 '비상경제대책TF' 가동, 5인 미만 소상공인 무급휴직자에 월 최대 50만원 지원, 관광업 100억원 지원 등
	확진:434 완치:92		
'20.03.31.	확진:9,786(+125) 완치:5,408(+180) 사망:162(+4)	<ul style="list-style-type: none"> · 교육부, 최초 초중고 신학기 온라인 개학 실시(4.9.이후 순차적 온라인 개학) · 유치원 및 어린이집 휴원 연장, 긴급보육 이용률 증가 · 보건복지부 저소득층 230만 명 대상 소비쿠폰 지급 시작 · 이탈리아 교민(530명) 임시항공편으로 인천공항 도착 예정(4.1.~2.) 	<ul style="list-style-type: none"> · 서울시, 코로나19로 매출감소로 이종고 겪는 임차인지원 위한, '착한 임대인' 선정등 다양한 지원 발표
	확진:454 완치:107		
'20.04.01.	확진:9,887(+101) 완치:5,567(+159) 사망:165(+3)	<ul style="list-style-type: none"> · 4.1.0시부터 모든입국자 14일 자가격리, 단기 체류 외국인 시설격리 · 어린이집·사회복지시설 휴원연장, 아동 긴급보육 이용률 등 점검 · 특별재난지역(대구·경북 등) 취약계층 만성질환자에 의료기기 지원 · '코로나19 국민 위험인식' 3차 조사 결과, 응답자의 96% 외출 자제, 모임종교행사 불참 92.3% · (해외)유럽 코로나19 이탈리아 주춤, 프랑스·스페인서 기승 	<ul style="list-style-type: none"> · 서울시 재난긴급생활비 신청 2일만에 첫 지급 완료 · 치매돌봄 등 비대면으로 맞춤형 서비스 지속 제공 · 청년 상인이 만든 도시락 취약계층 전달 · 여의도한강공원 주차장 폐쇄
	확진:478 완치:117		

코로나19 발생 현황 및 정부 대응 요약

일자	국내 발생	정부	서울시
'20.04.02.	확진:9,976(+89) 완치:5,828(+261) 사망:169(+4)	<ul style="list-style-type: none"> · 국내발생 약 83.3%는 집단발생 연관성 확인, 기타 조사·분류 중 사례 10.7%, 해외유입 사례가 6.0% · 국내 코로나19 사망 대구 117명, 경북 41명, 경기 6명, 부산 3명, 울산 1명, 강원 1명으로 대구·경북에 집중(93.5%) · 경기도 전체 확진자 중 약 50%는 교회, 콜센터, 병원 등에서 발생한 집단감염 사례, 최근 의정부성모병원의 환자 발생 · 이탈리아 밀라노에서 임시항공편에 탑승한 우리 국민과 그 직계 가족 총 309명 4월 1일 14시 30분에 인천공항에 도착 · 보건복지부, 코로나19 등 국내 자체 백신 개발을 위한 대규모 연구 투자, 10년간 2천151억원 지원 · 국립보건연구원, 코로나19 치료제 현장 적용을 위한 임상연구 추진 	<ul style="list-style-type: none"> · 서울시민 10명 중 9명 사회적 거리두기 효과 인식, 서울시 대처 긍정평가 80.5% · 종합운동장 대규모 '워킹스루 선별진료소' 설치, 해외 입국자 전원 진단검사 실시 · 서울시, 재난긴급생활비 신청 14만2369명, 25명 지급 완료 · 서울시, 교육청-지차구 협력하여 노트북 5만2천여대 지원 · 사회적경제기업에 총150억원 규모 '코로나19 특별용자 지원'
	확진:494 완치:127		
'20.04.03.	확진:10,062(+86) 완치:6,021(+193) 사망:174(+5)	<ul style="list-style-type: none"> · 국내 확진자수 1만명 초과, 첫확진자 발생(1.20.) 이후 74일만 · 대구 지역사회전파 시작 이래로(2.18.) 45일만에 일일 확진자 10명 미만 · 경북 경산시 60대 개인 내과 의사 사망, 국내 첫 의료진 사망자 발생 · 정부, 긴급재난지원금 대상자 선정 원칙 마련, 건보료 합산 소득하위 70% · 아동돌봄쿠폰 전자상품권 준비완료, 4.13.부터 지급 · 코로나19 데이터 기반 임상연구 활성화를 위한 전문가 자문회의 개최 	<ul style="list-style-type: none"> · 서울시, 여의도 윤종로 버스노선 임시 우회, '벚꽃축제 보다 잠시 멈춤' · 사랑제일교회 집회금지명령 위반으로 고발 · 서울시, 코로나19 '시 모니터링 콜시스템' 도입
	확진:513 완치:131		
'20.04.04.	확진:10,156(+94) 완치:6,325(+304) 사망:177(+3)	<ul style="list-style-type: none"> · 국내 잠정 완치율 62.27%(50% 돌파 일주일 만), 잠정 치사율 1.72% · 중대본, 강화된 사회적 거리두기 2주 연장(4.19.까지) - 목표: 일 확진자 수 50명 수준, 감염경로 알 수 없는 사례 5% 이하로 최소화 	<ul style="list-style-type: none"> · 무증상 해외입국자 검사 강화, 자가격리위반시 무관용 원칙 적용 · 서울시, 인천공항 입국자 전용 '외국인관광택시' 투입해 특별수송
	확진:533 완치:144		
'20.04.05.	확진:10,237(+81) 완치:6,463(+138) 사망:183(+6)	<ul style="list-style-type: none"> · 중대본, 코로나19 상황가운데 의료인력 안전한 환경 근무할 수 있도록 「감염예방 추진방안」 마련·시행 · 해외입국자 GIS 통합상황판 통해 다중 감시체계 구축, 무단 이탈시 '무관용 원칙'에 따라 엄정 처리 - 감염병예방법 위반 1년 이하의 징역 또는 1,000만원 이하 벌금(4.5 시행) 부과 	
	확진:558 완치:145		
'20.04.06.	확진:10,284(+47) 완치:6,598(+135) 사망:186(+3)	<ul style="list-style-type: none"> · 완치 후 재확진 사례 51건, 현재 재감염보다는 바이러스 재활성화로 판단 · 코로나19, 강화된 사회적 거리두기 지속 호소, 국민 피로도 급증 · 코로나19 피해 의료기관 지원 「의료기관 긴급지원자금」 융자신청 시작 · (해외)일 확진자 10만명 초과, 전세계 확진자 130만명, 미국 확진자 33만명, 사망 9,500여명 	<ul style="list-style-type: none"> · 서울시, '코로나19 타격' 문화예술계에 총50억 긴급지원
	확진:563 완치:151		
'20.04.07.	확진:10,331(+47) 완치:6,694(+96) 사망:192(+6)	<ul style="list-style-type: none"> · 영업 강행하던 서울시 유흥업소 확진자 발생 · 자가격리자 4만6천명, 75명 관련법 위반 사법처리 진행 중 · 국립보건연구원, 코로나19 백신 후보물질 제작 · WHO 5월 세계보건총회에서 한국 코로나19 대응 경험 기조 발제 요청 · WHO 국가별 치명률 격차, 전염 확산 수준, 국가 내 주요 감염군, 의료 인프라, 검사 진행 수로 평가 	<ul style="list-style-type: none"> · 서울시 첫 사망자 발생, 폐암 투병 구로 콜센터 가족 · 서울시 자가격리 무단 이탈자 원스트라이크아웃제 적용
	확진:571 완치:164 사망:2		
'20.04.08.	확진:10,384(+53) 완치:6,776(+82) 사망:200(+8)	<ul style="list-style-type: none"> · 이태원 술집(J바), 서래마을 술집(L바) 각각 1명, 3명 확진자 발생 · 일본, 동선 거짓진술 할 경우 2년 이하 징역, 2천만원 이하 벌금 · 보건복지부, 아세안 10개국과 한국의 방역 대응 경험 공유 · 고위험집단 방역강화, 학원에 대한 행정명령 강화 · 법무부, 활동범위 제한 명령 등 위반 외국인 최초 강제추방 · (해외)미국, 코로나 확진자 40만542명(치명률 약 3.2%)...최대 발생지 뉴욕 사망자수 9.11 테러 넘어 	<ul style="list-style-type: none"> · 고강도 '잠시 멈춤' 지속 당부 · 서울시장 유흥업소 집합금지 명령, 발생업소 118명 전원 자가격리, 전수조사
	확진:581 완치:169 사망:2		
'20.04.09.	확진:10,423(+39) 완치:6,973(+197) 사망:204(+4)	<ul style="list-style-type: none"> · 대구경북 사태 이후 신규확진자 51일만에 최저 수준, 그러나 재확진 사례 증가 · 국내 사망 204명(4.9.0시 기준)평균연령 77.4세, 203명이 기저질환자 · 국내 최초 온라인 개학(고3, 중3) · 일본, 유전자 변이 추적 지속, 의미있는 유전자 변이 발견되지 않아 · 단기 대량 검사 위한 "취합검사법" 프로토콜 제작, 집단 감염 선별 유용 · 코로나19 대응 손실입은 146개 의료기관 1,020억 원 개산급 지급 · (해외)전세계 확진자수 1,50만명 돌파, 미국, 스페인, 이탈리아 등 급증 	<ul style="list-style-type: none"> · 서울시, 항문미달무허가 엉터리 손소독제 제조업체 적발 · 소형이파트다서대주책 등 엘리베이터에 손소독제 10만여개 비치
	확진:592 완치:174 사망:2		

코로나19 발생 현황 및 정부 대응 요약

일자	국내 발생	정부	서울시
'20.04.10.	확진:10,450(+27) 완치:7,117(+144) 사망:208(+4) --- 확진:597 완치:185 사망:2	<ul style="list-style-type: none"> · 생활방역위원회 1차 회의 개최, 코로나19 장기화 대비 · 스페인 교민 4월 11일, 13일 두 차례 특별 항공편으로 인천 도착 예정 · 보건복지부, 3~5월 특별재난지역 하위 50%, 그 외 지역 하위 40% 가입자 건강보험료 경감(30~50%) · 매칭서비스 통해 코로나19 진단도구 수출용 허가 획득 	<ul style="list-style-type: none"> · 서울시, 여의도 윤중로 버스 노선 우회·주말 한번 더 · 서울시, 시내버스 100% 방역...“에어컨 세척으로 코로나19 안심”
'20.04.11.	확진:10,480(+30) 완치:7,243(+126) 사망:211(+3) --- 확진:600 완치:195 사망:2	<ul style="list-style-type: none"> · 자가격리 지침 위반자 전자손목밴드(안심밴드) 착용하여 관리 방안 논의 · 전화상담·처방 수가 개선 및 격리실 입원료 적용 개선방안 마련 · 단거리류 외국인 임시생활시설 의무적 14일 격리(4.1.0시 이후), 현재 81.7% 입소 	
'20.04.12.	확진:10,512(+32) 완치:7,368(+125) 사망:214(+3) --- 확진:602 완치:202 사망:2	<ul style="list-style-type: none"> · 국내 확진자 나흘째 30명 안팎, 완치율 70% 넘어. 그러나 해외 유입, 재확진(111명) 사례 늘어나 · 코로나19 자가격리자 투표 관련 방역지침 마련 - 일반인과 자가격리자 동선 최대한 분리, 선거 관리 요원의 감염 노출 최소화 원칙 · 4.13.0시부터 미국발 입국자 전원 자가격리 후 3일 이내 모두 진단검사 실시 	<ul style="list-style-type: none"> · 서울시 4월 신규확진자 중 57%가 20~30대, 나와 취약자들 위해 '잠시 멈춤' 당부
'20.04.13.	확진:10,537(+25) 완치:7,447(+79) 사망:217(+3) --- 확진:610 완치:214 사망:2	<ul style="list-style-type: none"> · 코로나19 재확진 현재 116명(4.13.0시), 누적 확진 중 약 1.1%(대구경북 다수) · SNS '사회적 거리두기' 키워드 정보량 최근 5일 사이 약 60% 감소 · 금주 후반, 사회적 거리두기 성과 평가, 생활방역 체제로의 전환여부 논의 · 코로나19 관련 자가격리 조치 2차례 위반 60대, 구속영장 첫사례 · 보건복지부, 코로나19 극복을 위한 아동돌봄쿠폰, 약 230만 아동에 1인당 40만원 돌봄포인트 지급 완료 	<ul style="list-style-type: none"> · 서울시, 알바 잃은 892명 청년수당(2개월 1인당 50만원) 조기지급 · 서울신용보증재단, 대규모 인력 투입 보증처리속도↑ · 서울시 코로나 블루 방지위해 다양한 프로그램 제공
'20.04.14.	확진:10,564(+27) 완치:7,534(+87) 사망:222(+5) --- 확진:613 완치:228 사망:2	<ul style="list-style-type: none"> · 코로나19 재확진 124명(4.14.0시), 방역당국 바이러스 변이 관계 조사 · 美 보건복지부 장관 요청, 우리의 코로나19 대응 경험 공유 · 정부, 코로나19 치료제·백신 개발의 조기 성공을 지원하기 위한 범정부 지원 체계 운영 방안 마련 · 일본 4.14.(화)부터 권역 감염병 전문병원과 국가지정 입원치료 병상 운영 참여희망기관 공모 · WHO 코로나19 특사, 마스크 착용 보편적 일상 될 것...1850년 콜레라 후 적응했던 혁명과 같아 	<ul style="list-style-type: none"> · 서울시 3월 감소했던 통행량 4월 증가추세, 느슨해진 사회적 거리두기 · 서울시, 주민참여형 마스크 생산단체에 MB필터 74만장 지원 · 집에서 박물관 체험...서울역사박물관 전시 온라인 VR서비스
'20.04.15.	확진:10,591(+27) 완치:7,616(+82) 사망:225(+3) --- ※미발표	<ul style="list-style-type: none"> · 신규 확진자 27명 중 11명 수도권, 재확진 지속 증가(133명) · 제21대 국회의원 선거, 발열체크, 손세정제 사용, 투표 대기 1m 거리두기, 투표 시 비닐장갑 착용 등 방역 철저 · WHO 기준 한국 코로나 위험 '3단계'로 내려와...‘총선 휴일’ 생활방역 전환 고비 	<ul style="list-style-type: none"> · 박원순 서울시장, 이란 테헤란 시장 코로나19 대처협력 방안 화상통화 · 서울시, 긴급경영안정자금·서울사랑상품권 등 지자체 상권살리기 노력
'20.04.16.	확진:10,613(+22) 완치:7,757(+141) 사망:229(+7) --- 확진:619 완치:250 사망:2	<ul style="list-style-type: none"> · 코로나19 재확진 141명, 검사 오류, 죽은 바이러스 '조각' 가능성 두고 조사 · 정부, 긴급재난지원금 세부기준 발표, 고액자산가 제외, '20.3월 기준 건보료 소득하위 70% 해당자 · 제2차 생활방역위원회 개최, 생활방역 전환 가능성, 준비사항 등 논의 · 국립보건연구원, 코로나19 예방 백신 후보물질 국내 임상1·2상 진행 예정 · 질병, 코로나19 환자 혈액 및 배설물(노, 분변)을 통한 전파가능성 확보 	<ul style="list-style-type: none"> · 서울시, 재난긴급생활비 신청 55만 돌파, 1인가구(36.2%), 40대(22.6%) 신청률 가장 높아 · 코로나19 마음 돌보는 온라인 캠페인 및 의료진 헌신 감사와 존경 블루라이트 캠페인 전개
'20.04.17.	확진:10,635(+22) 완치:7,829(+72) 사망:230(+1) --- 확진:621 완치:268 사망:2	<ul style="list-style-type: none"> · 검역소 신규 확진자 11명(신규 확진자 중 50% 이상), 입국자들의 2주간 자가격리 수칙 철저한 준수 필요 · 민관합동 코로나19 치료제, 백신제 개발「범정부 실무추진단」 발족 · 국민연금, 위기대응 TF가동 등 코로나19 대응 · 생활방역 관련 대국민 의견수렴, '아프면 쉬다', '손씻기', '2회 환기 및 소독' 등 생활방역 지침 준비 	<ul style="list-style-type: none"> · 서울시민 97% 생활방역 전환 필요, 그러나 63.6% 아직 이르지, 통제 가능 대응체계 갖춰야

코로나19 발생 현황 및 정부 대응 요약

일자	국내 발생	정부	서울시
'20.04.18.	확진:10,653(+18) 완치:7,937(+108) 사망:232(+2)	<ul style="list-style-type: none"> · 재확진자 163명, 대구 41.1%, 재발까지 13.5일 소요, 무증상 52.6% 등, 2차 전파 여부 단정 못해 · 논산 훈련소 2명 확진자 발생(전날 포함 3명, 모두 신천지 신도), 집단감염 우려 · 4.1.~12. 해외입국자 일평균 3,611명, 20~30대 40%, 해외유학생 등 입국 지속 · 4.11. 1차 입국한 스페인 귀국 국민 39명 중 12명 유증상, 1명 양성 판정 	
	※미발표		
'20.04.19.	확진:10,661(+8) 완치:8,042(+105) 사망:234(+2)	<ul style="list-style-type: none"> · 사회적 거리두기 즉시 완화 국민 36.7% 동의, 63.3% 반대 · 중대본, 5월 5일 까지 완화된 사회적 거리두기 추진, 불확실한 감염경로, 세계적 대유행 등 위험요인 존재 <ul style="list-style-type: none"> - 위험도 상대적으로 낮은 실외·보산시설 단계적 운영 재개 등 - 일상 복귀 아닌, 생활방역으로 전환하기 위한 준비 · 공적마스크 대리 구매 시 가족관계증명서 인정 등 · 보건복지부, 한-중남미 코로나19 대응 웹 세미나, 코로나19 대응 경험 중남미 국가와 공유 	<ul style="list-style-type: none"> · 서울 지하철 '코로나19' 제로 비결 알려달라, 남미 45개국 지하철 운영 협회 요청으로 화상회의 진행
	확진:624 완치:288 사망:2		
'20.04.20.	확진:10,674(+13) 완치:8,114(+72) 사망:236(+2)	<ul style="list-style-type: none"> · 해외유입 확진자 1,006명(4.20.0시), 20~30대 비율 높고, 지역 사회 감염 유도 확진자 6.1% 157명 확진자 발생 · 보건복지부 G20 화상 보건장관회의, 코로나19 대응 경험 공유, 보건복지 분야 국제 공조 강조 · 코로나19 예방 위한 시험 방역 관리 안내서 마련, 감염관리 책임자 지정하고 좌석 간격은 1.5m 이상 · 초등학교 저학년(1~3학년) 학생들 온라인 개학 · 교육부 5월 고3부터 단계적 등교 개학여부 다음 주 확정, 오늘 초1~3 온라인 개학, 접속장에 최대 고비 · 전 세계 확진자수 2,335,433명(치명률 7.02%), 전일대비 3.24% 증가 (영국 5.12%, 미국 3.19% 등) 	<ul style="list-style-type: none"> · 박원순 시장, 글로벌 리더들과 '코로나19 화상 세미나' 서울시의 방역 경험과 노하우 소개 · 서울시, '코로나19 운영난' 어린이집 고용유지 위한 인건비 75억, 방역물품 63억 긴급지원 · 서울시 모든 소상공인 무급휴직자에 고용유지 지원금 지급, 근로자 2개월 최대 100만원까지
	확진:624 완치:304 사망:2		
'20.04.21.	확진:10,683(+9) 완치:8,213(+99) 사망:237(+1)	<ul style="list-style-type: none"> · 중대본 생활 속 거리두기 지침 발표, 후속 조치 원활한 추진위한 추진 체계 구축, 법령 개정 등 추진 · 공공 실외체육시설(축구장, 야구장, 간이운동장 등), 국립공원, 자연휴양림 등 제한적 개방 계획 · 교육부 '신학기 개학 준비 추진단' 논의, 초·중·고 등교 시기방법 5월 초 생활방역 전환 여부 연계해 결정 	<ul style="list-style-type: none"> · 서울시, 코로나19로 위축된 외국인투자기업에 고용 및 교육훈련 보조 '고용유지지원금' 최대 2억 원 · 가락강서 농수산물도매시장 2,834개 임대시설료 6개월간 50% 감면 · 코로나19 기간 동안 3만여 노인에 맞춤형봉사서비스 제공
	확진:626 완치:315 사망:2		
'20.04.22.	확진:10,694(+11) 완치:8,277(+64) 사망:238(+1)	<ul style="list-style-type: none"> · 코로나19 경보 두달째 '심각', 정부 '하향 검토 안해' · 중화항체 형성 된 완치자 중 48% 코로나19 양성 반응, 바이러스 체내 잔류 기간 차이 등 추가 연구 진행 예정 · 생활 속 거리두기 집단방역 기본수칙 공개(2회 환기, 방역관리자 지정 등) · 코로나19 대응 국제 방역협력 총괄 TF 운영, 국제사회 협력 요청 체계적 부응 	<ul style="list-style-type: none"> · 서울시, 감염취약 민간 다중이용시설에 비접촉식 체온계 6만5천개 지원 · 의료인 한신에 감사하는 블루라이트 캠페인 참여 잇따라
	확진:628 완치:322 사망:2		
'20.04.23.	확진:10,702(+8) 완치:8,411(+134) 사망:240(+2)	<ul style="list-style-type: none"> · 국내 사망자 240명(4.23.0시), 치명률 2.24%, 대구경북 90.9%, 65세 이상 85.8% · 감염병 전담병원 조정 방안 6개 병원(7,500병상) 시·도·위 최소 유지 감축조정 · 의료인 응원캠페인(#덕분에합시다) 4.16시작 8일째 진행 중 각처 감사존경 이어져 · 「감염병 예방 및 관리에 관한 법률」 하위법령 개정안 입법예고 <ul style="list-style-type: none"> - 감염병 예방관리 및 지원강화, 감염병병원체 관리 안전성 확보, 백신 수급관리 강화 등 기타 사항 	<ul style="list-style-type: none"> · 서울시, 연매출 2억원 미만 자영업자에 '생존자금' 70만원×2개월 현금지급
	확진:628 완치:342 사망:2		
'20.04.24.	확진:10,708(+6) 완치:8,501(+90) 사망:240(-)	<ul style="list-style-type: none"> · 코로나19 치료제·백신개발 범정부 지원단 본격 가동 <ul style="list-style-type: none"> - 치료제·백신개발 동향 점검, 연구 지원을 위한 제도개선 추진 등 · 생활 속 거리 두기 분야별 세부 지침(초안) 공개 · 코로나19 등교 대비 학교 방역 준비상황 점검 · 자가격리 이탈자 관리 강화, 안심밴드 4.27.부터 착용 관리 예정 	<ul style="list-style-type: none"> · 서울시, 신천지 유관단체 HWPL 법인설립허가 취소 · 서울신용보증재단, 소상공인 15%이상 고리 대출→1.5% 저금리 전환 · 서울교통공사, 사랑의 헌혈·농산물 기부로 코로나19 극복 동참
	확진:628 완치:362 사망:2		

심각

코로나19 발생 현황 및 정부 대응 요약

일자	국내 발생	정부	서울시
'20.04.25.	확진:10,718(+10) 완치:8,635(+134) 사망:240(-) ※미발표	<ul style="list-style-type: none"> · 중대본, 의료진과 방역 관계자들에 예술 통한 '치유(힐링)' 프로그램 제공 계획 · 4.11. 1차 귀국한 스페인 귀국 국민 39명, 4.26. 임시생활시설 퇴소 - 4.13. 2차 입국 스페인 귀국 국민 43명, 4.28. 자가격리 조치 해제 예정 	
'20.04.26.	확진:10,728(+10) 완치:8,717(+82) 사망:242(+2) ※미발표	<ul style="list-style-type: none"> · 중대본, 코로나19 정부 대책 실효성 향상 위해 '코로나19 정책 대응 패키지 홍보 강화 계획 마련 논의 · 사회복지시설 방역관리 이행 사항 점검 - 1단계 시설 전체 자체 점검 체크리스트, 2단계 지자체 중 10% 선정 현장점검 실시, 3단계 보건복지부 일부 시설 지자체와 합동점검 5.1.까지 완료 	
'20.04.27.	확진:10,738(+10) 완치:8,764(+47) 사망:243(+1) 확진:629 완치:393 사망:2	<ul style="list-style-type: none"> · 생활속 거리두기 이행 관련 부처별 방역지침 마련, 공공 시설 단계적 운영 재개 계획 마련 · 요양병원, 생활시설 등 고위험 집단시설 중 확진자 발생 기관 대상 주2회 주기적 재검 실시 계획 	<ul style="list-style-type: none"> · 박원순 시장, 「제1회 WEA 컨퍼런스:팬데믹과 동아시아」 주제 발표 · 서울시민, 감염병 대유행 직후 '실업보다 감염병이 더 위험' 인식(서울서베이)
'20.04.28.	확진:10,752(+14) 완치:8,854(+90) 사망:244(+1) 확진:633 완치:427 사망:2	<ul style="list-style-type: none"> · 코로나19 발생 100일, 중국 유입→신천지, 대구·경북 중심 지역 사회 전파→수도권 집단감염→해외유입 확산 · 코로나19 대응 국제 방역협력 총괄 TF 1차 회의 개최 - 국제 방역협력 총괄 T/F 운영계획안 및 「K-방역」주제별 웹세미나(webinar) 시행계획안에 대해 협의하였음 · 안심밴드, 자가격리자 안전관리 앱 등 활용 자가격리자 관리 강화 · 국민안심병원 시행(2.24.)이후 현재 상급종합병원 29개 포함, 총34개 운영 	<ul style="list-style-type: none"> · 서울시 재난긴급생활비 8 월말까지 사용 연장(4.26. 현재 144만 가구 신청) · 코로나19 피해 예술인 긴급지원 15억 추가 투입 · 장애인활동지원사 3만명 방역물품지원
'20.04.29.	확진:10,761(+9) 완치:8,922(+68) 사망:246(+2) 확진:633 완치:437 사망:2	<ul style="list-style-type: none"> · 재확진 277명(4.28.기준) 바이러스 재활성화 불가능, 완치 후 민감도 높은 PCR 검사시 잔재 검출 확률 높아 · 확진자 5% 소아·청소년, 신천지 관련 41.6%, 성인보다 증상 경미, 사망하거나 중증 진행한 환자 없었음 · 연휴기간(4.30.~5.5.) 지자체별 코로나19 대비 특별방역대책 마련 · 대구·경북 16개 생활치료센터 4.30. 운영 종료(총3,037명 환자 완치) · 코로나19 진단키트 FDA 긴급사용승인 총 4개, 복지부 등 취득 온라인 설명회 개최 	<ul style="list-style-type: none"> · 서울시, 코로나19 대응 최신 지침 앱으로 확인, 전국 최초 모바일 서비스 · 서울어린이대공원, 어린이날 행사 전면 취소
'20.04.30.	확진:10,765(+4) 완치:9,059(+137) 사망:247(+1) 확진:633 완치:453 사망:2	<ul style="list-style-type: none"> · 신규확진자 4명 모두 해외유입, 국내 발생 최초 0명 기록 · 코로나19 의료진 응원 캠페인 "덕분에 챌린지" 활발히 진행 · 황금연휴 기간 관광지 및 인근지역 방역수칙 점검 강화 계획 	<ul style="list-style-type: none"> · 서울시, 코로나19 경제부담 줄이기 위해 기후변화기금 금리 대폭 인하
'20.05.01.	확진:10,774(+9) 완치:9,072(+13) 사망:248(+1) 확진:634 완치:455 사망:2	<ul style="list-style-type: none"> · 국립문화시설(박물관, 미술관, 도서관) 부분적 운영 재개 계획 발표 · 체류 자격 상실한 약39만 외국인 및 노숙인 등 방역관리 방안 발표 	<ul style="list-style-type: none"> · 박원순 시장, 5일 프루야 구 개막 앞두고 경기장 방역 직접 챙겨 · 코로나19 지친 시민 응원 위한 '산속영화관;자동차 극장', 온라인 전시 오픈
'20.05.02.	확진:10,780(+6) 완치:9,123(+51) 사망:250(+2) 확진:635 완치:463 사망:2	<ul style="list-style-type: none"> · 중대본 수도권 일부지역 요양병원 표본 진단검사 결과 모두 음성 - 서울 구로구, 은평구, 경기 성남시, 의정부시, 군포시 등 5개 시군구 전체 요양병원 6,544명. 코로나19 검체취합검사 방법 활용 진단검사 결과 모두 음성판정 · 선별진료소 발생 초기 257개소(1.27.), 최대 639개소(3.20.)확대, 운영 축소해 현재 638개소(5.1.)운영 중 - 코로나19 발생 양상 및 수요 변화에 따라 자동차 이동형, 도보 이동형 등 다양화 운영 - 향후 운영성과 평가, 포스트 코로나 대비를 위한 사전준비 계획 중 	
'20.05.03.	확진:10,793(+13) 완치:9,183(+60) 사망:250(-) 확진:637 완치:473 사망:2	<ul style="list-style-type: none"> · 5일로 사회적 거리두기 종료, 6일부터 생활 속 거리 두기 전환 발표 - 사회적 거리두기 기간동안 신규 확진자 감소, 집단발생 감소, 방역망 내 관리 비용 안정화 - 운영중단 공공시설 위험도 고려 방역지침 마련 후 단계적 운영 재개 - 생활속 거리두기 개인, 집단 방역 기본 수칙 및 보조수칙 발표 	<ul style="list-style-type: none"> · 서울시, 제2회 추경 통해 총2조8,329억원 코로나 대응 긴급지원 · 5월 어린이날 공원 내 모든 행사 전면 취소 · 생계위기 특수고용·프리랜서에 특별지원금 50만원 현금지급

심각

코로나19 발생 현황 및 정부 대응 요약

일자	국내 발생	정부	서울시
'20.05.04.	확진:10,801(+8) 완치:9,217(+34) 사망:252(+2)	<ul style="list-style-type: none"> · 코로나19 대응 국제 방역협력 총괄 TF 주관 전 세계 보건의료 관계자와 함께 “K-방역 제1차 웹세미나” 개최 · 국민대상 생활방역 의견수렴, “아프면 3~4일 쉬는게 제일 어려워” · 중대본 건강보험 선지급제도 5월에서 6월까지, 1개월 연장 추가 지원 · 코로나19 장기화 대비 의료이용체계 개선 방안 발표 <ul style="list-style-type: none"> - 호흡기전담클리닉 지정·운영, 전화상담·처방 운영 개선 등 	
	확진:637 완치:481 사망:2		
'20.05.05.	확진:10,804(+3) 완치:9,283(+66) 사망:254(+2)	<ul style="list-style-type: none"> · 중대본, 감염병 전담병원 병상운영 조정, 감축 계획 발표 <ul style="list-style-type: none"> - (4.23.)9개병원 500여개 병상,(4.28.)8개병원 1,200여개 병상 감축 - 5월 6일 7개 전담병원 지정해제 등 총 1,725병상 감축 계획 	
	확진:637 완치:489 사망:2		
'20.05.06.	확진:10,806(+2) 완치:9,333(+50) 사망:255(+1)	<ul style="list-style-type: none"> · 코로나19 치료제·백신 개발기업 애로사항 신속 해결 <ul style="list-style-type: none"> - 현재 치료제 분야 14개사(社)와 백신 분야 7개사를 중점 지원 후보군으로 설정하여 개발 현황, 기업 지원 수요 등을 파악하여 관리 중임 - 코로나19 치료제·백신개발 범정부 지원단은 기업의 어려움을 신속히 해결하기 위해 5월 6일(수)과 7일(목) 보건산업혁신창업센터(서울 중구)에서 코로나19 치료제·백신 개발기업 심층 상담을 진행함 	<ul style="list-style-type: none"> · 박원순 시장, 코로나19 방역협조 요청 천주교, 기독교계 대표와 만남 · 서울형 생활속 거리두기 발표 · 서울시, 코로나19 대응 노하우 해외공유 사이트 오픈, 방문 2백만부 돌파 · 서울시, 50인 미만 사업체까지 고용유지지원금 추가지원
	확진:637 완치:494 사망:2		
'20.05.07.	확진:10,810(+4) 완치:9,419(+86) 사망:256(+1)	<ul style="list-style-type: none"> · 용인 66번 확진자 발생, 연휴동안 이태원 클럽 5개 업소 방문 및 수원, 성남, 강원도 등 방문, 전 지역 추가확산 우려 · 생활속 거리두기 국민 참여 위한 홍보 적극 진행, 다양한 콘텐츠 개발 계획 · 코로나19 보건복지부-질병관리본부 온라인 외신 브리핑 개최 <ul style="list-style-type: none"> - 외신 브리핑을 통해 우리나라의 코로나19 대응 방역에 관하여 정책과 기술이 어우러진 종합 정보 전 세계 알리 	<ul style="list-style-type: none"> · 박원순 시장, 콜롬비아 부통령에 코로나19 대응 노하우 공유 · 시립 은평병원, 코로나19 극복위한 ‘발달장애아동 및 가족 행동지침’ 안내
	확진:637 완치:508 사망:2		
'20.05.08.	확진:10,822(+12) 완치:9,484(+65) 사망:256(-)	<ul style="list-style-type: none"> · 이태원 클럽 집단감염 관련 확진자 15명 이상 추가, 총 19명 · 중대본 이태원 클럽관련 지방자치단체와 상황 공유 위한 긴급회의 소집 · 클럽 등 유흥시설 한달간 행정명령 시행(5.8.20시부터) · 범정부 지원으로 코로나19 치료제·백신 개발 가속화 · 코로나19 상사감시체계 강화 위한 SARI, ARI 감시대상 의료기관 확대 운영 · K-방역모델 국제표준화 위한 민관 전문가 협의회 본격 가동 · 식문화 개선, 외식문화 개선을 통한 생활 방역 추진 계획 발표 	<ul style="list-style-type: none"> · 휴관했던 63개 문화시설 단계별 운영 재개 · 코로나 피해 여행사에 전 국 최초 현금지원 시작 · 이태원 일대 유흥시설 44개소 긴급점검
	※미발표		
'20.05.09.	확진:10,840(+18) 완치:9,568(+84) 사망:256(-)	<ul style="list-style-type: none"> · 이태원 클럽 집단감염 사태로 인한 확진자, 검사 수요 다시 급증 · 지자체별 용인시 확진자 관련 방역조치 실행 점검 <ul style="list-style-type: none"> - 서울시, 인천시, 강원도, 경기도 중심 용인시 확진자 관련 방역조치 현황 및 계획 점검 · 수도권(서울, 인천, 경기) 코로나19 병상 공동대응체계 구축 계획 마련 	<ul style="list-style-type: none"> · 박원순 시장, 서울시내 모든 유흥시설 집합금지 명령 발표 · 용인66번 확진자 관련 동선 조사, 1,500여명 대상 유선 출입여부 및 동선 확인 등
	※미발표		
'20.05.10.	확진:10,874(+34) 완치:9,610(+42) 사망:256(-)	<ul style="list-style-type: none"> · 용인시 확진자 관련, 지자체별 유흥시설 합동점검 실시, 접촉자·방문자 신속 진단검사 추진 중, 주말 비상 선별검사체계 지속 유지 · 중대본 일반 국민 대상 코로나19 항체가(면역도) 조사 계획 발표 · 5.13.~5.29. 권역별 대학 방역 관리 현황 현장 점검 실시 	<ul style="list-style-type: none"> · 서울시민 코로나19 경각심 30~40대 가장 높아, 76.5% 서울시 대응 신뢰, 당면과제 1순위 경제 회복
	확진:669 완치:541 사망:2		
'20.05.11.	확진:10,909(+35) 완치:9,632(+22) 사망:256(-)	<ul style="list-style-type: none"> · 이태원 클럽 집단감염 86명(5.11.0시), 수도권 79명, 남성 78명, 20대가 58명으로 가장 많아 · 이태원 관련 감염확산으로 등교수업 일정 조정, 고3 등교수업 당초 5.13.에서 5.20.로 1주 연기 등 · 중대본, 코로나19 지역사회 취약집단 시설 강화 위해 요양병원, 정신병원 진단검사 적용 확대 	<ul style="list-style-type: none"> · 서울시 코로나19 이태원 클럽 집단감염 관련 익명 검사도 불사, 유사유흥업소 방역수칙 단속 강화 · 서울시, 대중교통 6월 중 혼잡도 회복 예상, ‘생활 속 거리두기’방안 발표 “승객 분산·혼잡시 마스크 필수”
	확진:690 완치:547 사망:2		

심각

코로나19 발생 현황 및 정부 대응 요약

일자	국내 발생	정부	서울시
'20.05.12.	확진:10,936(+27) 완치:9,670(+38) 사망:258(+2)	<ul style="list-style-type: none"> · 이태원클럽 집단감염 102명(5.12.0시), 첫 환자 보고 9시간 만에 100명 넘어(클럽 방문자 73명, 그 외 29명) · 검사 대상 범위를 확대 일4,000~5,000건 수준 진단 검사 1만 2000건 이상으로 증가(5.11일 4,604건 → 5.12일 12,398건) · 중대본 ARI, SARI 등 호흡기 감염 감시 체계 코로나19 감염 추가, 대상 의료기관 확대 환자 발생 감시 · 보건복지부 '20년 상반기 '적극 행정통한 코로나19 방역', '국민 건강 보호', '신속한 경제지원' 등 행정 우수사례 발표 · 긴급재난지원금 온라인 신청 첫날 180만7715가구 신청, 서울 40여만 가구, 경기 47만여 가구 등 수도권이 48.1% · (해외)중국 다시 두 자릿수 확진자 증가 비상, 무증상 슈퍼전파자, 우한에서도 다시 집단감염 사례 확인 	<ul style="list-style-type: none"> · 용산구 워크스루 선별진료소 개소, 300~400명 진출...익명조사 실시 후 검사건수 2배가량 증가 · 서울시 기지국 접촉자 10,905명, 카드이용자 494명 명단 확보, 검사 및 자가격리 통보 · 박원순 시장, 포스트 코로나 시대 정책토론회 기조 연설 통해 '표준도시 서울' 만들기 5대 비전 제시
	확진:703 완치:554 사망:2		
'20.05.13.	확진:10,962(+26) 완치:9,695(+25) 사망:259(+1)	<ul style="list-style-type: none"> · 이태원 집단감염 119명(5.13.19시), 서울 확진자 69명, 대다수 확진자 2~30대로 활동반경 넓고 접촉자 많아 · 이태원 클럽·주점 9곳 방문자 전수조사, 신용카드 내역 조회, 기지국 접촉자 파악 등 방문자 신속 추적 노력 · 코로나19 대응 국제 방역협력 총괄TF 5월 13일 제2차 웹세미나 개최(5.4. 1차 웹세미나 73개국 903명 시청) · 코로나19 감염병 전담의료기관 '손실보상' 신속 지급, '용자지원 확대', '건강 보험 특별 재정지원' 등 추진 결정 · 외교부 코로나19 모범 대응 등 국제사회 신뢰 바탕 '유엔 보건안보 우호국 그룹' 출범 주도 	<ul style="list-style-type: none"> · 서울시 3번째 사망자 발생, 82세 남성 3월 완치 후 급성호관중후군으로 숨져 · 서울시 익명검사 실시 후 보건소 검사수요 6~10배 폭증(12일 8,343건) · 서울시 '무증상 전파' 확산 차단 위해 '선제 검사 위원회' 설치, 풀링 검사 등 해법 찾아갈 계획
	확진:708 완치:558 사망:3		
'20.05.14.	확진:10,991(+29) 완치:9,762(+67) 사망:260(+1)	<ul style="list-style-type: none"> · 코로나19 신규 확진 29명(5.14.0시)중 26명 국내발생, 3차 전파 추정 사례보고, 4차, 5차 등 'N차 감염' 연쇄감염 가속 우려 · 15개 시도 유흥시설 집합금지, 11개 시도 감염검사 시행, 9개 시도 대인접촉 금지 등 확산 방지 지속 조치 · 학부모 불안감 커져, 교육부 이번 주중 방역 당국 분석 지켜보며 다음 주 초 등교 추가 연기 여부 발표 · 제3차 비상경제 중대본 회의, '감염병 대응 산업 육성 방안' 발표, 방역·예방, 검사 진단, 치료 등 3단계 산업 육성 계획 	<ul style="list-style-type: none"> · 서울시 4번째 사망자 발생, 61세 남성 3월 완치 후, 세균성 폐렴으로 숨져 · 서울시 익명검사 도입 후 검사건수 8배 증가, 누적 검사수 2만4082건, 박원순표 '익명검사' 전국 확대 · 서울시 15일부터 학원 1212곳 방역지침 준수 점검
	확진:714 완치:564 사망:4		
'20.05.15.	확진:11,018(+27) 완치:9,821(+59) 사망:260(-)	<ul style="list-style-type: none"> · 한·중·일 보건장관, 코로나19 대응 보건 협력강화 방안 논의 · 제7차 건강심, 코로나19 예방관리 및 치료 적극, 선제적 대응 방안 논의 · 제4차 생활방역위원회 개최, 코로나19 위험도 평가, 이태원 클럽 관련 방역상황 점검 · 코로나19 치료제·백신 개발 등 극복 위한 헬스케어 미래포럼 개최 	<ul style="list-style-type: none"> · 서울시, '코로나 극복 희망 콘서트' 온라인 생중계
	확진:725 완치:569 사망:4		
'20.05.16.	확진:11,037(+19) 완치:9,851(+30) 사망:262(+2) ※미발표	<ul style="list-style-type: none"> · 5.15. 18시 기준, 자가격리자 총 36,926명(국내 발생 5,096명, 해외 입국 31,830명), 안전관리 앱, 안심 밴드 등 ICT 활용 관리 방안 지속 운영 · 생활속 거리두기 지속 홍보 및 29,607개소 방역수칙 준수 점검 	
'20.05.17.	확진:11,050(+13) 완치:9,888(+37) 사망:262(-)	<ul style="list-style-type: none"> · 정부, 2주간 방역관리 상황과 위험도 평가, "이태원 클럽 집단감염 발생했지만, 통제력은 체계가 감당 할 수 있는 범위로 유지되고 있어" - 신규 확진자 1일 평균 18.4명, 치료중 환자 1,000명 이하 감소 등 · 지자체 경찰, 수위처 합동 전국 유흥시설 8,925개소 심야 특별점검 실시(5.16.) - 6,768개 유흥시설 영업 중지, 위반사실 13건 발견 행정지도 실시 · 5.18.부터 약 8주간, 군입대 장병, 입영 전 코로나19 진단 	<ul style="list-style-type: none"> · 서울시민 1,000명, 이태원 집단감염 '적극검사 명령 적절했다 75%', '익명검사 도움됐다 95.2%'
	※미발표		
'20.05.18.	확진:11,065(+15) 완치:9,904(+16) 사망:263(+1)	<ul style="list-style-type: none"> · 자가격리자 35,707명(5.17.18시), 무단이탈 사례 현재까지 총408건 · 문 대통령 WHO 최고 의결기관 세계보건총회 기조연설, "코로나 백신·치료제 인류 공공재...공평한 보급을" · 재양성 확인 사례 447건 분석, 재감염 사례없어, 감시 중단 결정 · 해외입국자 집결하는 광명역 '종합정보센터' 설치, 수송정보 파악, 제공 · 생활속 거리두기 지속 홍보·보완, 공공시설 단계적 개장 	<ul style="list-style-type: none"> · 서울시 이태원 클럽 관련 방문자 검사 독려, 선별 진료 보장, 위험시설 단속 등 확산 방지 총력 · 서울시, 자영업자 생존자금 70만원x2개월 현금지급 · 서울시, 모든 장애인 38만 명에 1인 5매씩 마스크 지원
	확진:736 완치:579 사망:4		

코로나19 발생 현황 및 정부 대응 요약

일자	국내 발생	정부	서울시
'20.05.19.	확진:11,078(+13) 완치:9,938(+34) 사망:263(-)	<ul style="list-style-type: none"> · 용인 강남병원 방사선사 코로나19 확진 '병원 폐쇄', 삼성서울병원 간호사 4명 확진, 병원발 집단감염 우려 · 정부 밀폐도, 밀집도 등 위험지표 기준 시설 위험도 평가에 따른 방역 수칙 차등 적용, 고위험시설 핵심방역수칙 마련 및 실효성 제고 · 코로나19 79일간 5차례 연기 끝에...20일 고3 첫 등교 · 교육부, 코로나19 의심 증상 모든 학생 선별진료소 무료 전수조사, 등교 후 증상자 별도관리 후 선별진료소 이송 	<ul style="list-style-type: none"> · 서울시, '포스트 코로나' 새로운 서울 준비, 서울시민의회 3천명 시민과 100일 토론 · 서울시, 민생경제 살리기 6차 특단의 조치, 4대 제조업 3천만 원 긴급지원
	확진:750 완치:587 사망:4		
'20.05.20.	확진:11,110(+32) 완치:10,066(+128) 사망:263(-)	<ul style="list-style-type: none"> · 이태원 클럽발 코로나 환자 196명, 클럽 방문 95명, 접촉자 101명 중 3차 전파자 25명, 4차 전파자 4명 · 삼성서울병원 검사 1,207명 중 641명 '음성'...555명 결과 대기, 접촉자 124명 자가격리, 1083명 능동감시중 · 국회 행정안전위원회 안전한 대한민국 만드는 근간마련, '재난 및 안전관리 기본법 일부개정법률안' 의결 · 고3 등교 첫날부터 확진자 발생, 인천·안성 75개 학교 귀가조치 또는 등교 중지, 추후 등교 여부 결정 	<ul style="list-style-type: none"> · 삼성서울병원 합동상황반 운영(5.18.~), 본관3층 수술장 폐쇄 및 긴급방역, 철저한 역학조사 실시 · 서울시, 지자체 최초 공공의과대학 설립 추진, '감염병 대응 세계 표준 도시' 위한 공공보건의료체계 획기적 강화
	확진:753 완치:592 사망:4		
'20.05.21.	확진:11,122(+12) 완치:10,135(+69) 사망:264(+1)	<ul style="list-style-type: none"> · 이태원발 코로나 15일 만에 200명 넘어, 무증상 감염자 등으로 인한 n차 감염 지속예상, 추적 어려워 · 고3 등교 첫날 전국 출석률 95.2%, 결석 2만여명, 다음주 예정대로 초중고 등교개학 실시 할 것 · 방대본 코로나19 전파 규모 확인 위한 인구면역도 조사 실시, 항체 형성률 높지 않을 것(뉴욕 21.2%, 스페인 5% 등) · 지방재정법 등 개정안 통과, 칸막이로 적용만했던 지자체 특별회계 예비비 6조원 '코로나19' 활용 가능 	<ul style="list-style-type: none"> · 서울시 재난긴급생활비 마감, 233만 가구 신청, 유통, 요식 등 '생계형 소비'에 79%쓰여 · 서울시, 도심권 종로구에 '재난대응 컨트롤타워' 2024년 개소
	확진:756 완치:596 사망:4		
'20.05.22.	확진:11,142(+20) 완치:10,162(+27) 사망:264(-)	<ul style="list-style-type: none"> · 고위험시설(유흥·감성주점, 헌팅포차, 노래연습장, 단란주점 등 9개시설) 핵심방역수칙 마련, 이행방안 논의 - 6가지 위험지표(밀폐도, 밀집도, 활동도, 군집도, 지속도, 관리도) 기준 시설 위험도 평가, 각 시설을 고·중·저위험시설로 구분 · 국립중앙의료원 음압격리병상 30개 추가, 상시 중앙감염병병원 운영 	<ul style="list-style-type: none"> · 서울시, 569개 코인노래 연습장 집합금지 행정명령
	확진:759 완치:599 사망:4		
'20.05.24.	확진:11,190(+25) 완치:10,213(+19) 사망:266(+2)	<ul style="list-style-type: none"> · 2주간(5.10.~23.) 방역관리 상황 및 위험도 평가, 산발적 전파 지속 - 일평균 확진자수 23.2명, 집단발생 5건, 감염경로 불명 비율 6.8%, 방역망 내 관리 비율 80% 미만 - 통제수준 하에 있으나 산발적 전파 지속 되고 있어, 지역확산 차단에 총력 · 역학조사 출입자 명부 정확성 위해 '전자출입명부' 도입(삼각 및 경계 한시 운영) · 코로나19 재유행 대비 중증고위험군 환자 긴급 치료병상 확충 사업 진행 - 지출비용보전형: 설치운영 과정에서 지출 한 시설과 장비비 지원 - 병동형: 병상확보 위해 음압병상 확충 의료기관에 시설비 및 장비비 지원 · 생활 속 거리두기 이행 상황 지속 점검, 자가격리자 지속 관리 	
	확진:775 완치:607 사망:4		
'20.05.25.	확진:11,206(+16) 완치:10,226(+13) 사망:267(+1)	<ul style="list-style-type: none"> · 2주간 위험도 평가, 신규확진자 늘었지만, 생활속 거리두기 단계 조정 하지 않을 것, 대응 가능 범위 판단 · 교육부, 감염 우려 높은 지역 등교 인원 2/3 넘지 않도록 강력 권고 · 교통분야 방역 강화, 대중교통 이용 시 반드시 마스크 착용해야, 버스와 택시는 26일, 비행기는 27일부터 · 정부 포스트 코로나 대응 위해 3차 추경 및 '21년 예산 대규모 편성 예정 	<ul style="list-style-type: none"> · 서울시, 주말동안 유흥시설 808개소 점검 및 단속
	확진:776 완치:607 사망:4		
'20.05.26.	확진:11,225(+19) 완치:10,275(+49) 사망:269(+2)	<ul style="list-style-type: none"> · 서울·인천·경기도 등 이태원 클럽 관련 추가 확진자 방역 상황 지속 관리 · 이태원발 56차 감염사례 무더기 발생, 쿠방 물류센터 감염자 등 산발적 전파 지속 · 어린이 괴질 의심사례 두 건 신고 돼, 방역당국 정밀조사 진행 · 정부, 코로나19 대응 K-방역 기술 수출 위한 TF 구성, 본격 가동 예정 	<ul style="list-style-type: none"> · 서울시, 소상공인·자영업자 폐업 및 재창업 컨설팅 돕는 '소상공인 재기 지원사업' 대폭 확대, 전년 대비 약 40% 급증
	확진:792 완치:614 사망:4		
'20.05.27.	확진:11,265(+40) 완치:10,295(+20) 사망:269(-)	<ul style="list-style-type: none"> · 생활 속 거리두기 세부지침 '에어컨 사용 기준' 등 현장에 맞게 추가개정 · 오식문화 개선 우수사례 발굴, 우수 음식점 100개소 선정 등 각지역 전파 예방 · 국제 방역협력 총괄TF 중남미 등 세계 대상 '제3차 K-방역 웹세미나' 개최 · 교육부, 2차 개혁(5.27.) 총 20,902개 기관 중 561개(2.7%) 등교수업일 조정 	<ul style="list-style-type: none"> · 서울시 13개구 즉각대응반 파견, 역학조사 및 현장 지원 · 이태원 클럽 관련, 강서구 (미술학원·유치원), 삼성서울병원 관련 집중 대응 · 고위험시설 현장점검 지속 실시
	확진:807 완치:618 사망:4		

코로나19 발생 현황 및 정부 대응 요약

일자	국내 발생	정부	서울시
'20.05.28.	확진:11,344(+79) 완치:10,340(+45) 사망:269(-)	· 부천 쿠팡 관련 확진자 82명(5.28. 11시), 근무자 및 방문객 4156명 전수조사 · 서울 중구 콜센터 8명 누적 확진, 동일 층 직원 등 110명 자기격리 및 검사 · 정부 2주간(~6.14.) 수도권 지역 방역 집중 강화, 공공시설 운영 전면 중단 · 부천발 코로나19 확산 속 838개교 등교 중지 수도권 등교수업 여부 긴급대책 논의 · 식약처 '코로나19 치료제 개발 시 고려사항 지침 개정' 발간..임상 촉진하는 취지	· 서울시 "무증상→집단감염 선제적 차단" 학교 기숙사 입소자, 일반인 선제검사 공개모집 등 추진 계획 · 박원순 시장 스탠포드대 화상 미팅 요청 응답, KS 방역 공유
	확진:828 완치:621 사망:4		
'20.05.29.	확진:11,402(+58) 완치:10,363(+23) 사망:269(-)	· 코로나19 등 감염병 대비 17개 의료기관 대상, 음압병실 83개 확충 · 6.1.까지 유통기업 물류센터 32개소 점검(관계부처-지자체) · 감염병전담병원 손실보상 2차 개산금 지급(66개 병원, 1,308억원) · 6.1.부터 어린이집 휴원 해제, 수도권(서울·인천·경기) 휴원 연장	· 서울시, 자영업자 생존자금(70만원x2개월) 접수 사흘만에 23만명 넘어
	확진:846 완치:623 사망:4		
'20.05.31.	확진:11,468(+27) 완치:10,405(+7) 사망:270(+1)	· 2주간 방역 및 위험도 평가, 일평균 신규확진자 18.4→28.9명, 집단발생 1→12건, 감염 경로 불명 비율 증가(7.4%) · 전국 물류시설 4,361개소 대상 전방위적 방역 점검 실시 · 노동자 밀집도 높은 콜센터, IT산업, 육가공업, 전자부품 조립업 등 사업장 1,750개소 방역관리 강화 · 헌팅포차, 유흥주점, 노래연습장 등 총 8개 시설 고위험시설 선정, 방역수칙 마련 및 전자출입명부 도입 예정	· 서울시, 관내 기숙사 입소 학생 6,207명·영어유치원 종사자 595명 대상으로 코로나19 선제검사 본격 추진
	확진:861 완치:627 사망:4		
'20.06.01.	확진:11,503(+35) 완치:10,422(+17) 사망:271(+1)	· 전국 267개소 해수욕장 개장 대비 감염병 예방 및 확산 방지 지침 배포 · 자기격리 총 37,812명(5.31.), 해외 입국 격리자 28,924명, 국내 발생 8,888명	· 서울시 개학에 따른 유증상 학생교직원 8,950명 검사, 7명 확진(미취학 2명, 초 2명, 중 2명, 고 1명)
	확진:863 완치:627 사망:4		
'20.06.02.	확진:11,541(+38) 완치:10,446(+24) 사망:272(+1)	· 신규확진자 38명 중 수도권서 36명, 서울·경기·인천 위험시설 점검 · 인천 개척교회 확진자 24명 중 17명(71%) 무증상, 종교모임 등 연쇄 전파 지속 · 전자출입명부 17개 시설 대상 사범사업(6.1.~6.7.), 6.10.부터 고위험시설 본격 도입 · 무급휴직자에 월 50만원씩 150만원 지원 고용보험법 시행령 국무회의 통과	· 서울시 'CAC 글로벌 서밋 2020' 3일차(6.3.) 세계 도시 방역책임자들과 대응 논의 · 취약계층 지원을 위한 『힘내라! 서울 나눔 캠페인』 시작
	확진:878 완치:638 사망:4		
'20.06.03.	확진:11,590(+49) 완치:10,467(+21) 사망:273(+1)	· 코로나19 대응과 한도판 뉴딜을 위한 보건복지부 추경정 예산(안) 1조542억 원 편성 · 코로나 치료제, 백신 개발 임상시험 1,000억원 이상 긴급 지원 · 코로나19 대응을 위한 '방역관리자 업무 안내' 마련·배포 · 물놀이형 유원시설 개장에 따른 '생활속 거리두기 세부지침 마련'	· 서울시 최대 3천만원 저조업체 '긴급수혈자금' 5일 접수 시작 · 서울시 남산생활치료센터, '서울유스호스텔'에 개소
	확진:896 완치:639 사망:4		

*보건복지부 질병관리본부 및 서울시 공식 보도자료, 현황자료 기반 작성/ 확진자 전국 및 서울시(회색영역)

*서울시 확진자 및 완치자 수는 공식 보도자료 발표일 기준 기입(미발표일 미기입), 발표 시간에 따라 당일 최종 확진자 수와 차이 있을 수 있음

● 발생·치료 현황

- [코로나19 신규 확진 39명…지역발생 34명 중 수도권 31명\(서울신문\)](#)
- [다단계업체로 번진 집단감염… 건강용품 판촉행사서 14명 확진\(동아일보\)](#)
- [서울아산병원서 코로나19 환자 발생… 일부 시설 폐쇄\(한국일보\)](#)
- [현대모비스 의왕연구소, 코로나19 확진자 발생… 3일간 연구소 폐쇄\(천지일보\)](#)
- [수도권 코로나19 전파력 1.9로 상승…환자 1명이 2명 감염시켜\(연합뉴스\)](#)
- [경북서 고교 교사 코로나19 확진…기숙사생 퇴소·등교 중지\(연합뉴스\)](#)
- [얼마나 퍼졌을까…잇단 '깜깜이' 환자에 생활방역 위태\(서울경제\)](#)
- [\[속보\] 인천서 서울 건강용품 방문판매 관련 등 7명 추가 확진\(인천in\)](#)
- [대구 중2 확진자 밀접 접촉한 160여명 모두 음성\(뉴스1\)](#)
- [서울 '리치웨이' 방문 아산 60대 여성 코로나19 확진\(한국일보\)](#)
- [대한적십자사 중앙혈액검사센터 직원 코로나19 확진\(YTN\)](#)
- [미국 코로나19 백신 후보물질 이노비오, 국내 임상1, 2상 승인\(파이낸셜뉴스\)](#)

● 정책대응

[정치/경제]

- [스페인 국왕 “韓 코로나 대응 전세계 회자…文 리더십 증명”\(동아일보\)](#)
- [기재차관 "긴급복지지원 확대 후 일평균 집행액 62.4% 증가"\(파이낸스투데이\)](#)
- [긴급복지지원제도, 하루 8억7천만원 집행\(한겨레\)](#)
- [서울시 '소규모 제조업 긴급 사업비 지원' 오늘부터 신청… 예산 200억원\(천지일보\)](#)
- ["코로나19 피해 지역경제 활성화에 정부 과학기술 역량결집"\(연합뉴스\)](#)

[사회/문화]

- [박원순 서울시장 'CAC 글로벌 서밋' 종합대담 세션\(서울신문\)](#)
- [스마트워크·시골 모니터링…ICT 코로나19 대응 공유\(뉴시스\)](#)
- [정은경의 반격… '일본, 무늬만 승격' 조목조목 따졌다\(조선일보\)](#)
- [정은경 본부장 국립보건연구원 질의에 “질병관리청도 연구기능 필요”\(메디게이트뉴스\)](#)
- [코로나19 여파…고교 '무상교육' 조기 시행\(KBS뉴스\)](#)

[생활/방역]

- [\[코로나19\] 수도권 개척교회 확진자 총 73명…주말 소모임 연기 당부\(종합\)\(뉴스핌\)](#)
- [일본 "방역당국도 깜깜이 감염 제일 싫어…수도권 거리두기 강화해야"\(뉴시스\)](#)
- [유흥시설 집합금지 위반 땀 최대 '2개월 영업정지'\(서울신문\)](#)
- [정세균 "코로나19, 수도권 방심 가장 위험…집단감염 주의해야"\(한국경제\)](#)
- [코로나19 수도권 병상 공동대응 준비\(노컷뉴스\)](#)
- [병원협회 "초진 환자 대면 진료' 원칙 아래 비대면 진료 찬성"\(조선일보\)](#)
- [음식점 등 식품 취급시설 종사자 '마스크 착용' 의무화\(MBC뉴스\)](#)
- [코로나19 비상상황 대비 모의훈련\(뉴시스\)](#)
- [대구시 '코로나19 시대 폭염대책'…냉풍기 지원 확대\(연합뉴스\)](#)

● 사회현안

[정치/경제]

- [‘코로나19’ 수혜…위생·보건 소재 수요 증가에 한숨 돌린 화학사들\(아시아투데이\)](#)
- [코로나에 세계 반도체 업체 3분의 2는 2분기 매출 감소 전망\(조선비즈\)](#)

[사회/문화]

- [“코로나가 힘겹지만 오늘도 배달전선에 나섭니다”…‘삼중고’와 싸우는 택배기사들\(서울경제\)](#)
- [\[엔택트&마이스\] 코로나19로 사라진 행사…솔루션은 온라인 전시회\(스트레이트뉴스\)](#)
- [베트남, 국제학교 재학 韓유학생 예외입국 허가… 민간인 첫 사례\(한국일보\)](#)
- [코로나19 여파, 가성비·가심비 대신 '가안비' 뜬다…新소비 트렌드 급부상\(세계일보\)](#)
- [해경 “4월 19일에 또 다른 밀입국…중국인 5명 들어왔다”\(국민일보\)](#)
- [한국은행 영상회의체계 8월쯤 전면 재구축…‘코로나 재택’ 대비\(문화일보\)](#)
- [홍남기 “코로나 극복 대타협”…민주노총 위원장 “고용유지 중요”\(종합\)\(뉴시스\)](#)
- [직장인 9.1%만이 “올 여름휴가 간다”\(데이터숨\)](#)

[생활/방역]

- [“코로나 최고 뉴스” 비말차단 마스크 장당 500원에 오늘 풀린다\(뉴스1\)](#)
- [정세균 “코로나19 방심이 가장 큰 위험 요인”\(파이낸셜뉴스\)](#)
- [“코로나19에 폭염까지…무더위쉼터 열 방역대책 없나요”\(경향신문\)](#)
- [휴가철엔 '물 반 사람 반'인데 해수욕장 개장, 이대로 괜찮나\(파이낸셜뉴스\)](#)

● 국제현황

- [ECB\(유럽중앙은행\), 코로나19 부양책 820조원 증액…금리 동결\(뉴시스\)](#)
- [조지 플로이드, 부검서 코로나19 양성…"사인은 목 짓눌림"\(MBC뉴스\)](#)
- [美CDC “코로나19로 6월 하순까지 최대 14만명 이상 사망”\(뉴시스\)](#)
- [日, 4월 가계소비지출 11.1% 줄어...2001년 이후 최대 폭 감소\(YTN\)](#)
- [日, 코로나19로 1년 연기된 도쿄올림픽 간소화 검토\(아시아경제\)](#)
- [다시 하루 2만명대…시위사태에 美코로나 재확산\(국민일보\)](#)
- [“너무 많은 사람 죽었다”…스웨덴 ‘집단면역’ 설계자, 뒤늦은 후회\(아시아투데이\)](#)
- [브라질 코로나19 확진 100일만에 60만명 넘어…신규 3만여명↑\(연합뉴스\)](#)
- [독일 내각, 코로나19 경기 대응에 177조원 추가부양책 합의\(연합뉴스\)](#)

● 연구현황

- [“코로나19, 세포감염 없이도 고환 손상시킬 가능성”\(연합뉴스\)](#)
- [\[포스트 코로나\]서울대병원, 국내 첫 코로나19 백신 임상시험 시작한다\(전자신문\)](#)
- [코로나 환자가 쓴 나무젓가락에서 바이러스 RNA 검출…전파 가능성\(중앙일보\)](#)
- ["A형이면 코로나19 감염 시 호흡부전 가능성 50% 높아"\(YTN\)](#)
- [바이러스 예방까지…코로나19 ‘항체치료제’에 쏠리는 관심\(헬스조선\)](#)

● 오피니언

- [\[논설실의 뉴스 읽기\] 코로나 치료, 일반 환자보다 3~4배 힘들어… 번아웃되는 의료진\(조선일보\)](#)
- [\[사설\] 되레 권한 줄인 일본 '청' 승격, 방역 컨트롤타워 턱도 없다\(매일경제\)](#)
- [\[사설\] 일본 승격 '질병관리청', 감염병 대응 컨트롤타워 맞나\(한국일보\)](#)

[붙임1] 고위험 시설별 핵심 방역수칙

구분	사업주·종사자 수칙	이용자 수칙
헌팅포차, 감성주점	<ul style="list-style-type: none"> 출입자 명부 관리(4주 보관 후 폐기) <ul style="list-style-type: none"> - 전자출입명부 설치(본사업 시작 시) - 수기명부 비치(이용자가 수기명부 작성 시 성명, 전화번호, 신분증 확인) 출입자 증상 확인 및 최근 2주 사이 해외여행력 있는 사람, 유증상자, 고위험군 출입금지(대장 작성) 사업주·종사자 마스크 착용 1일 2회 종사자 증상확인 및 유증상자 퇴근조치(대장작성) 방역관리자 지정 영업 전/후 등 최소 2회 이상 시설 소독 및 환기(대장작성) 	<ul style="list-style-type: none"> 전자출입명부 인증 또는 수기출입명부 작성(수기명부 작성 시 본인의 성명, 전화번호 정확히 기재, 신분증 제시) 증상확인 협조 및 유증상자 등 출입금지 마스크 착용(음식물 섭취 시 제외) 이용자 간 2m(최소 1m) 이상 간격 유지
유흥주점(클럽, 룸살롱 등), 콜라텍	<ul style="list-style-type: none"> * 문 손잡이, 난간 등 특히 손이 자주 닿는 장소 및 물건 시설 외부에서 줄 서는 경우 2m(최소 1m) 거리 유지 시설 내 이용자 간 2m(최소 1m) 이상 간격 유지 출입구 및 시설 내 각처에 손 소독제 비치 	
단란주점	<ul style="list-style-type: none"> 출입자 명부 관리(4주 보관 후 폐기) <ul style="list-style-type: none"> - 전자출입명부 설치(본사업 시작 시) - 수기명부 비치(이용자가 수기명부 작성 시 성명, 전화번호, 신분증 확인) 출입자 증상 확인 및 유증상자 등 출입 제한 사업주·종사자 마스크 착용 1일 1회 이상 종사자 증상확인 및 유증상자 퇴근조치(대장작성) 방역관리자 지정 영업 전/후 시설소독(대장작성) 손님이 이용한 룸은 분무기 등으로 물을 뿌린 후 문을 닫고, 30분 뒤 소독 실시 후 재사용(대장작성) 	
노래연습장	<ul style="list-style-type: none"> 출입자 명부 관리(4주 보관 후 폐기) <ul style="list-style-type: none"> - 전자출입명부 설치(본사업 시작 시) - 수기명부 비치(이용자가 수기명부 작성 시 성명, 전화번호, 신분증 확인) 출입자 증상 확인 및 유증상자 등 출입 제한 사업주·종사자 마스크 착용 1일 1회 이상 종사자 증상확인 및 유증상자 퇴근조치(대장작성) 방역관리자 지정 공연 전/후 시설소독(대장작성) 시설 내 이용자 간 2m(최소 1m) 이상 간격 유지 	<ul style="list-style-type: none"> 전자출입명부 인증 또는 수기출입명부 작성(수기명부 작성 시 본인의 성명, 전화번호 정확히 기재, 신분증 제시) 증상확인 협조, 유증상자 등 출입금지 마스크 착용(노래 부르지 않는 경우 착용)
고위험시설	<ul style="list-style-type: none"> 출입자 명부 관리(4주 보관 후 폐기) <ul style="list-style-type: none"> - 전자출입명부 설치(본사업 시작 시) - 수기명부 비치(이용자가 수기명부 작성 시 성명, 전화번호, 신분증 확인) 출입자 증상 확인 및 유증상자 등 출입 제한 사업주·종사자 마스크 착용 1일 1회 이상 종사자 증상확인 및 유증상자 퇴근조치(대장작성) 방역관리자 지정 공연 전/후 시설소독(대장작성) 시설 내 이용자 간 2m(최소 1m) 이상 간격 유지 	<ul style="list-style-type: none"> 전자출입명부 인증 또는 수기출입명부 작성(수기명부 작성 시 본인의 성명, 전화번호 정확히 기재, 신분증 제시) 증상확인 협조, 유증상자 등 출입금지 마스크 착용
실내 스탠딩 공연장	<ul style="list-style-type: none"> 출입자 명부 관리(4주 보관 후 폐기) <ul style="list-style-type: none"> - 전자출입명부 설치(본사업 시작 시) - 수기명부 비치(이용자가 수기명부 작성 시 성명, 전화번호, 신분증 확인) 출입자 증상 확인 및 유증상자 등 출입 제한 사업주·종사자 마스크 착용 1일 1회 이상 종사자 증상확인 및 유증상자 퇴근조치(대장작성) 방역관리자 지정 수업 전/후 시설소독(대장작성) 1일 1회 샤워실·탈의실 등 소독(대장 작성) 시설 내 이용자 간 2m(최소 1m) 이상 간격 유지 	<ul style="list-style-type: none"> 전자출입명부 인증 또는 수기출입명부 작성(수기명부 작성 시 본인의 성명, 전화번호 정확히 기재, 신분증 제시) 증상확인 협조, 유증상자 등 출입금지 마스크 착용

[붙임2] 서울시 국민안심병원 현황

2020. 6. 2. 기준

연번	자치구	기관명	신청유형	전화번호
1	1	강남구 강남베드로병원	외래진료	02-1544-7522
2	2	강남구 강남차병원	외래진료	02-3468-3000
3	3	강남구 나누리병원	외래진료	1688-9797
4	4	강남구 리본한방병원	외래진료	02-546-1358
5	5	강남구 연세대학교강남세브란스병원	외래진료 및 입원	02-2019-2114
6	6	강남구 우리들병원	외래진료	02-513-8000
7	7	강남구 자생한방병원	외래진료	1577-0007
8	8	강남구 하나이비인후과병원	외래진료	02-6925-1111
9	1	강동구 강동경희대학교병원	외래진료 및 입원	02-440-8114
10	2	강동구 강동성심병원	외래진료	1588-4100
11	3	강동구 남기세병원	외래진료	1577-2533
12	4	강동구 중앙보훈병원	외래진료 및 입원	02-2225-1111
13	1	강서구 나누리병원	외래진료	1688-9797
14	2	강서구 이화여자대학교서울병원	외래진료 및 입원	1522-7000
15	1	관악구 심장병원	외래진료	02-1588-3330
16	2	관악구 에이치플러스양지병원	외래진료	02-1877-8875
17	1	광진구 건국대학교병원	외래진료 및 입원	02-1588-1533
18	2	광진구 해민병원	외래진료	02-2049-9000
19	1	구로구 고려대학교구로병원	외래진료 및 입원	02-2626-1114
20	2	구로구 구로성심병원	외래진료	02-2067-1500
21	3	구로구 우리아이들병원	외래진료	02-858-0100
22	1	금천구 희명병원	외래진료 및 입원	02-804-0002
23	1	노원구 노원을지대학교병원	외래진료	02-970-8000
24	2	노원구 인제대학교 상계백병원	외래진료	02-950-1114
25	3	노원구 한국원자력의학원원자력병원	외래진료	02-970-2114
26	1	도봉구 한일병원	외래진료 및 입원	02-901-3114
27	2	도봉구 바로선병원	외래진료	1666-5853
28	1	동대문구 경희대학교병원	외래진료 및 입원	02-958-8114
29	2	동대문구 삼육서울병원	외래진료 및 입원	02-1577-3675
30	3	동대문구 서울성심병원	외래진료	02-966-1616
31	4	동대문구 코리아병원	외래진료	02-2281-9999
32	1	동작구 서울특별시보라매병원	외래진료	02-870-2114
33	2	동작구 중앙대학교병원	외래진료 및 입원	02-6299-1114
34	3	동작구 더본병원	외래진료	02-587-2299
35	1	서대문구 동신병원	외래진료	02-396-9161
36	2	서대문구 연세대학교 신촌세브란스병원	외래진료 및 입원	02-1599-1004
37	1	서초구 가톨릭대학교 서울성모병원	외래진료 및 입원	02-1588-1511
38	1	성동구 한양대학교병원	외래진료 및 입원	02-2290-8114
39	1	성북구 고려대학교안암병원	외래진료 및 입원	02-920-5114
40	2	성북구 성북우리아이들병원	외래진료	02-912-0100
41	3	성북구 서울척병원	외래진료	1599-0033
42	1	송파구 경찰병원	외래진료	02-3400-1114
43	2	송파구 서울병원	외래진료	02-405-8501
44	1	양천구 메디힐병원	외래진료	02-2604-7551
45	2	양천구 이화여자대학교목동병원	외래진료 및 입원	02-2650-5114
46	3	양천구 홍익병원	외래진료	02-2693-5555
47	1	영등포구 가톨릭대학교 여의도성모병원	외래진료 및 입원	1661-7575
48	2	영등포구 대림성모병원	외래진료	02-829-9000
49	3	영등포구 명지성모병원	외래진료	1899-1475
50	4	영등포구 새길병원	외래진료	02-1522-0075
51	5	영등포구 성애병원	외래진료	1811-8114
52	6	영등포구 영등포병원	외래진료	02-2632-0013~8
53	7	영등포구 한림대학교 강남성심병원	외래진료 및 입원	02-829-5114
54	1	용산구 순천향대학교부속서울병원	외래진료 및 입원	02-709-9114
55	1	은평구 본서부병원	외래진료	02-3156-5000
56	2	은평구 은평성모병원	외래진료 및 입원	1811-7755
57	3	은평구 청구성심병원	외래진료	02-353-5511~9
58	1	종로구 강북삼성병원	외래진료 및 입원	02-2001-2001
59	2	종로구 서울대학교병원	외래진료 및 입원	02-1588-5700
60	3	종로구 서울적십자병원	외래진료	02-2002-8000
61	4	종로구 세란병원	외래진료	02-737-0181
62	1	종구 국립중앙의료원	외래진료	02-2260-7114
63	2	중구 인제대학교 서울백병원	외래진료	02-2270-0114
64	1	중랑구 녹색병원	외래진료	02-490-2000
65	2	중랑구 동부제일병원	외래진료	02-437-5011
66	3	중랑구 서울의료원	외래진료 및 입원	02-2276-7000
총합	23개 자치구	66개소	외래 43개소 / 외래 및 입원 23개소	

* 출처 : 6.2 보건복지부, 질병관리본부, 코로나바이러스감염증-19(COVID-19) 마이크로페이지 (https://www.mohw.go.kr/react/popup_200128.html)

연번	자치구	선별진료소	전화번호	연번	자치구	선별진료소	전화번호
1	강남구	강남구보건소*	02-3423-5555	36	서초구	서울특별시 어린이병원*	02-570-8000
2	강남구	삼성서울병원*	02-3410-2114	37	성동구	성동구보건소*	02-2286-7172
3	강남구	연세대학교의과대학 강남세브란스병원*	02-2019-3114	38	성동구	한양대학교병원*	02-2290-8114
4	강동구	강동경희대학교의대병원*	02-440-7000	39	성동구	성동군자의원*	02-499-7785
5	강동구	강동구보건소*	02-3425-8565	40	성북구	성북구보건소*	02-2241-6022
6	강동구	한국보훈복지의료공단 중앙보훈병원*	02-2225-1114	41	성북구	(학)고려대학교의과대학 부속병원(안암병원)*	02-1577-0083
7	강북구	강북구보건소*	02-901-7706 02-901-7704	42	송파구	송파구보건소*	02-2147-3478-9
8	강서구	강서구보건소*	02-2600-5868	43	송파구	재단법인아산사회복지재단 서울아산병원*	02-3010-3114
9	강서구	이화여자대학교의과대학부속 서울병원*	02-1522-7000	44	송파구	경찰병원(야간 및 주말 미운영)*	02-3400-3114
10	관악구	관악구보건소*	02-879-7131	45	양천구	양천구보건소*	02-2620-3856
11	관악구	에이치플러스양지병원*	02-1877-8875	46	양천구	서울특별시 서남병원*	02-1566-6688
12	광진구	광진구보건소*	02-450-1937	47	양천구	이화여자대학교의과대학 부속목동병원*	02-1666-5000
13	광진구	광진구보건소 자양보건지소	02-450-7090	48	양천구	홍익병원*	02-2600-0620
14	광진구	건국대학교병원*	02-1588-1533	49	영등포구	영등포구보건소*	02-2670-4953
15	구로구	구로구보건소*	02-860-2013-5	50	영등포구	한림대학교강남성심병원*	02-829-5114
16	구로구	고려대학교의과대학부속구로병원*	02-2626-1114	51	영등포구	기톨릭대학교 여의도성모병원*	02-1661-7575
17	구로구	구로성심병원*	02-2067-1500	52	영등포구	성애의료재단성애병원*	02-840-7114
18	금천구	금천구보건소*	02-2627-2717	53	영등포구	명지성모병원	02-829-7800
19	금천구	희명병원*	02-2219-7231	54	용산구	용산구보건소*	02-2199-8378-9
20	노원구	노원구보건소*	02-2116-3300-4	55	용산구	순천향대학교 부속 서울병원*	02-709-9114
21	노원구	노원을지대학교병원*	02-970-8000	56	은평구	은평구보건소*	02-351-8640
22	노원구	인제대학교상계백병원*	02-950-1114	57	은평구	서울특별시립 서북병원*	02-3156-3022
23	도봉구	도봉구보건소*	02-2091-4483	58	은평구	서울특별시 은평병원*	02-300-8060
24	동대문구	동대문구보건소*	02-2127-4283	59	은평구	기톨릭대학교 은평성모병원*	02-958-2114
25	동대문구	경희대학교병원*	02-958-8114	60	은평구	청구성심병원*	02-383-0129
26	동대문구	삼육서울병원*	02-1577-3675	61	종로구	종로구보건소*	02-2148-3557
27	동대문구	서울특별시동부병원*	02-920-9118-9	62	종로구	강북성심병원*	02-2001-2001
28	동대문구	서울성심병원*	02-966-1616	63	종로구	서울직업병원*	02-2002-8650
29	동작구	동작구보건소*	02-820-9465	64	종로구	서울지구병원*	02-397-2018
30	동작구	보리매병원*	02-870-2114	65	중구	인제대학교 서울백병원*	02-2270-0114
31	마포구	마포구보건소*	02-3153-9037	66	중구	중구보건소*	02-3396-5181
32	서대문구	서대문구보건소*	02-330-8726	67	중랑구	중랑구보건소*	02-2094-0800
33	서대문구	학교법인연세대학교 의과대학세브란스병원*	02-1599-1004	68	중랑구	서울의료원*	02-2276-8333
34	서초구	서초구보건소*	02-2155-8093	69	강서구	이대서울병원	드라이브스루 선별진료소
35	서초구	학교법인가톨릭학원 기톨릭대학교 서울성모병원*	02-1588-1511				

* 검체채취 가능

* 출처 : 5.29. 보건복지부, 질병관리본부, 코로나바이러스감염증-19(COVID-19) 마이크로페이지(http://www.mohw.go.kr/react/popup_200128_3.html)