

서울시 THE DAILY NEWS REVIEW - 67

(2020년 6월 1일 월요일)

코로나19 대응 주요 소식

발행일 2020.6.1.

발행처 서울시 공공보건의료재단 · 서울시 감염병관리지원단

발행인 김창보 · 최재필

홈페이지 www.seoulhealth.kr · www.scdc.or.kr

- 코로나19 국내 35명 추가 확진으로 총 11,503명, 서울시 신규 확진자 9명 발생으로 총 871명
- 세계 확진자수 6,092,816명(치명률 6.10%), 전일대비 1.74% 증가(필리핀 3.55%, 인도네시아 2.21% 등)
- 2주간 방역 및 위험도 평가, 일평균 신규확진자 18.4→28.9명, 집단발생 1→12건, 감염 경로 불명 비율 증가(7.4%)
- 5월 이후 종교 활동 통한 발병 사례 전국 총 6건, 26개 교회에서 74명 확진자 발생, 1명 사망, 1명 위중
- 서울시 개학에 따른 유증상 학생교직원 8,950명 검사, 7명 확진(미취학 2명, 초 2명, 중 2명, 고 1명)
- 서울시, 관내 기숙사 입소 학생 6,207명·영어유치원 종사자 595명 대상으로 코로나19 선제검사 본격 추진
- 노동자 밀집도 높은 콜센터, IT산업, 육가공업, 전자부품 조립업 등 사업장 1,750개소 방역관리 강화
- 한탕포차, 유흥주점, 노래연습장 등 총 8개 시설 고위험시설 선정, 방역수칙 마련 및 전지출입명부 도입 예정
- 서울시, 영세 소상공인과 자영업자에 2개월, 140만원 지원하는 자영업자 생존자금 사흘만에 23만명 신청
- 감염병전담병원 2차 손실보상, 66개 대상 약 1,308억원 개산금 지급(1차 146개, 1,020억원 지급)
- 국가 지정 입원치료병상 음압병실 확충사업 총 17개 의료기관 선정, 음압병상 83개 확충에 총300억원 지원
- 문대통령, 제6차 비상경제회의 역대 최대 규모 3차 추경, 자영업자 소상공인 위기 보호, 고용 유지 총력

1. 발생 현황

신종 코로나바이러스감염증-19 상황판

	확진환자 현황			검사 현황 ⁴⁾			자가격리자 현황		
	확진자	사망자	격리해제	검사건수	검사중	결과음성	계	감시중	감시해제
서울시 ¹⁾	871	4	638	192,327	8,627	183,700	80,138	11,058	69,080
전국 ²⁾	11,503	271	10,422	909,888	24,058	885,830	-	-	-
전세계 ³⁾	6,171,182	372,116	2,642,568	-	-	-	-	-	-

1) 서울시의 경우, '서울시 코로나19 발생동향' '20.06.01. 18시 기준
 2) 전국의 경우, '질병관리본부' '20.06.01. 00시 기준
 3) 전 세계의 경우, '2019-nCoV Global Cases (by Johns Hopkins CSSE)' '20.06.01. 15시 기준
 4) 의사환자 및 조사대상 유증상자의 코로나19 검사 실시 현황

● 서울시 신규 확진환자 9명, 누적 확진환자는 총 871명

- 입원(격리)환자 229명, 격리해제 638명 / 질병관리본부 공식발표 확진환자 수는 862명(미발표 9명)
- 6월 1일 00시 기준, 우리나라 사망자는 총 271명으로 치명률은 2.36%이며, 서울시 사망자 4명

● 서울시 확진환자 구성 (2020.6.1. 18시 기준)

※ 확진일자는 서울시 기준이며, 추후 조정될 수 있음

확진일자	계	이태원 클럽 관련	부천시 쿠팡 관련	KB생명보험 관련	구리시 집단 감염	해외접촉 추정	교회 관련	학원 관련	삼성서울병원 관련	확진환자와의 접촉력	조사중
6월 1일(월)	9	-	-	-	-	1	-	-	-	-	8
5월 31일(일)	1	-	-	-	-	1	-	-	-	-	-
5월 30일(토)	6	-	-	-	-	1	1	3	-	-	1
5월 29일(금)	9	-	-	-	1	2	2	1	-	-	3
5월 28일(목)	19	2	4	5	2	1	1	2	-	-	2
5월 27일(수)	24	4	11	2	2	2	-	-	-	-	3
5월 26일(화)	20	9	4	1	1	-	-	-	-	2	3
5월 25일(월)	8	5	-	-	-	1	-	-	-	2	-
5월 24일(일)	7	6	-	-	-	-	-	-	-	-	1
5월 23일(토)	6	3	-	-	-	2	-	-	-	1	-
5월 22일(금)	3	1	-	-	-	-	-	-	2	-	-
5월 21일(목)	3	2	-	-	-	1	-	-	-	-	-
5월 20일(수)	4	1	-	-	-	1	-	-	1	-	1
5월 19일(화)	9	2	-	-	-	4	-	-	3	-	-
5월 18일(월)	7	5	-	-	-	-	-	-	1	1	-
5월 17일(일)	1	-	-	-	-	1	-	-	-	-	-
5월 16일(토)	4	3	-	-	-	1	-	-	-	-	-
5월 15일(금)	6	6	-	-	-	-	-	-	-	-	-
5월 14일(목)	12	12	-	-	-	-	-	-	-	-	-
5월 13일(수)	5	2	-	-	-	1	-	-	-	1	1
5월 12일(화)	8	8	-	-	-	-	-	-	-	-	-

● 서울시 주요 발생 원인별 현황 (2020.6.1. 18시 기준)

(단위: 명)

소계	해외접촉 관련	이태원 클럽 관련	부천시 쿠팡 관련	KB생명보험 관련	구리시 집단 감염	예수제자 교회 관련	연이나 학원 관련	영등포 학원 관련	구로구 콜센터 관련	구로구 콜센터 관련	동대문구 관련	삼성서울병원 관련	타 시·도 확진자 접촉자	기타
871	280	133	19	8	6	4	4	2	98	41	28	7	33	208

※ 역학조사서 기반 1차 분류된 것으로, 진행사항에 따라 변경 가능, 기타는 산발 사례 또는 조사 중 포함

● 서울시 자치구별 확진환자 발생 현황

- 6월 1일 18시 기준, 서울시 전체 확진자는 총 871명임(거주지 기준으로 강남75, 관악59, 송파48, 강서47, 서초44, 구로41, 성동40, 동작40, 영등포39, 용산38, 은평35, 동대문34, 노원31, 성북29, 양천29, 서대문27, 마포27, 강동24, 종로19, 중랑19, 도봉19, 금천15, 광진14, 강북14, 중구9, 기타55(타시도 이관))

서울시 자치구별 코로나19 확진환자 분포 현황

(단위: 명)

구분	종로	중구	용산	성동	광진	동대문	중랑	성북	강북	도봉	노원	은평	서대문	마포	양천	강서	구로	금천	영등포	동작	관악	서초	강남	송파	강동	기타	계
누계	19	9	38	40	14	34	19	29	14	19	31	35	27	27	29	47	41	15	39	40	59	44	75	48	24	55	871
6/1															2	2			3			2					9

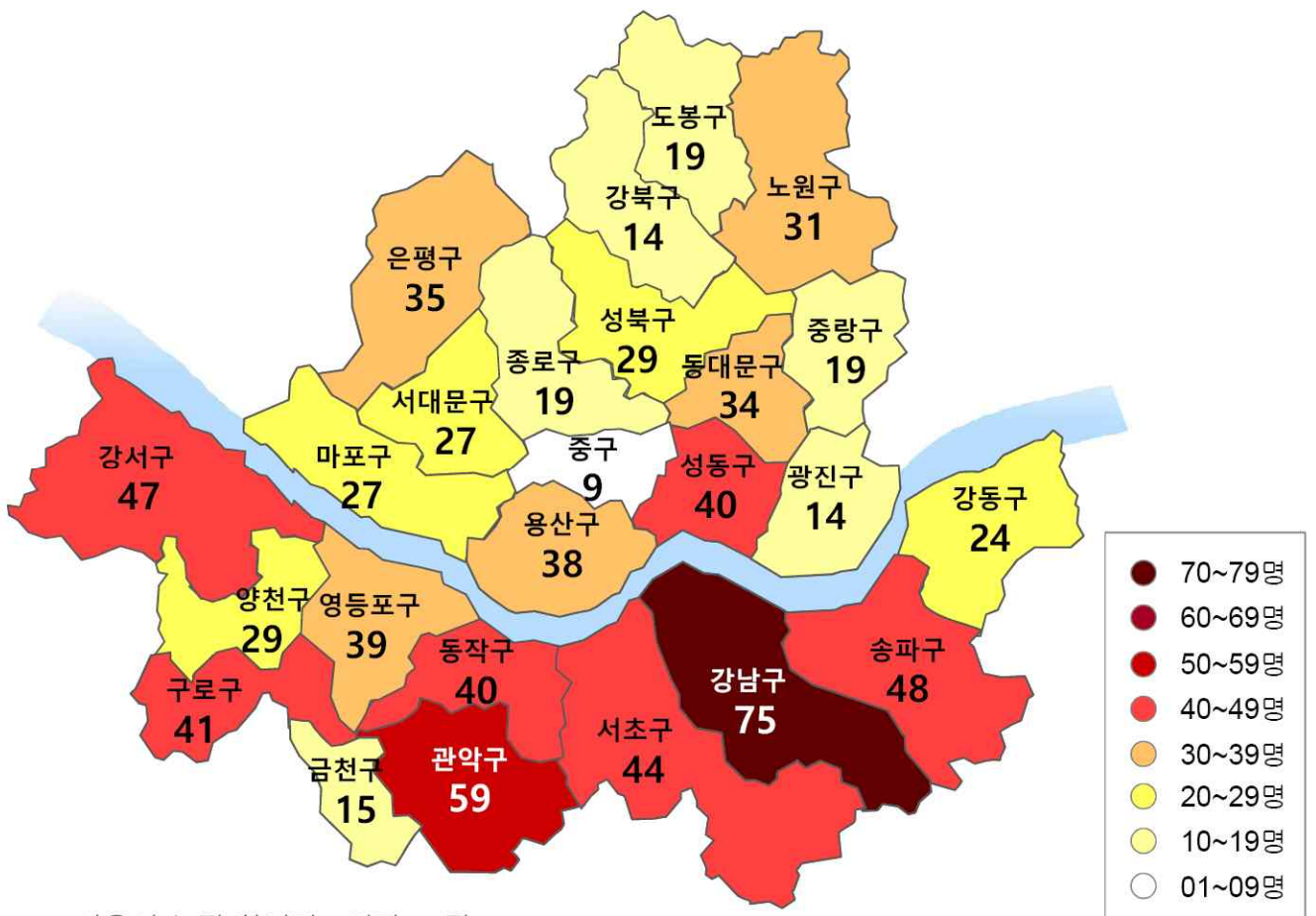

※ 서울시 누적 확진자 : 기타 55명

서울시 자치구별 확진자 발생 현황

□ 발생 현황(5.31. 10시 기준)

○ 확진자 일별 발생 추이 및 누적 현황

- 서울시 코로나19 발생 현황: 누적환자 총 861명

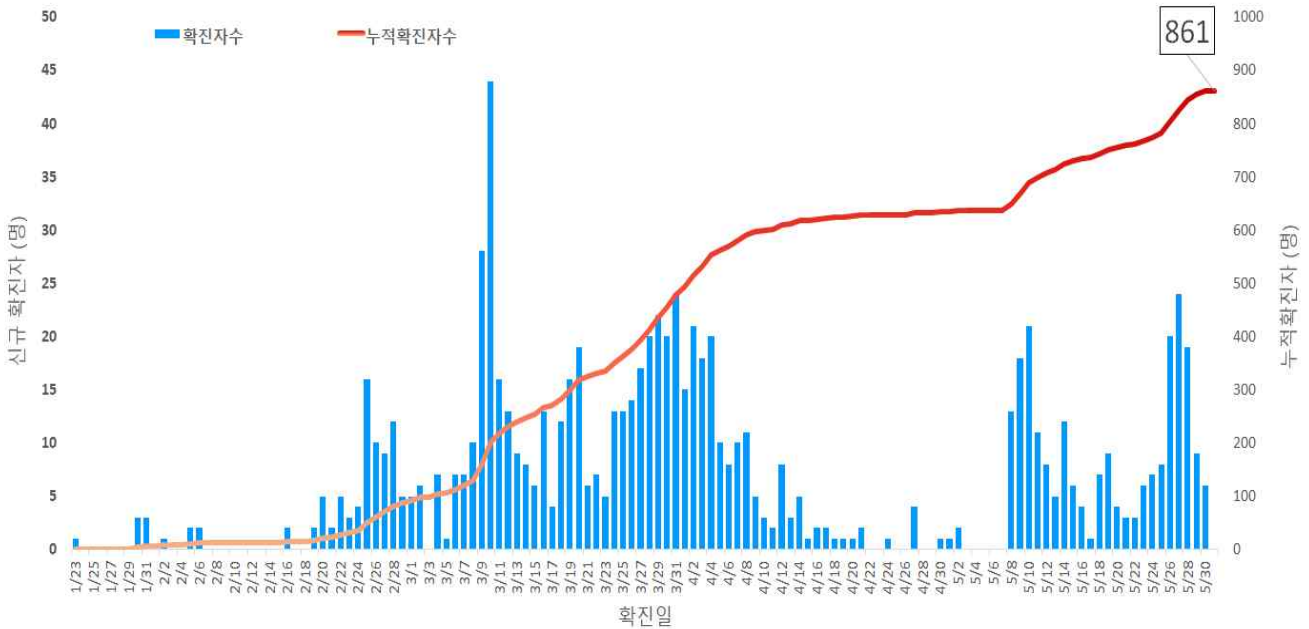

서울시 코로나19 신규 확진자 일별 발생추이 및 누적 현황(명, 확진일 기준)

○ 누적격리중 및 격리해제자 현황

- 총 확진자 861명 중 격리해제 627명(72.8%)로 4.8일(405명) 이후 격리중인 환자 감소세를 보였으나 5.7일 이후 다시 증가세(현재 격리 중 234명)

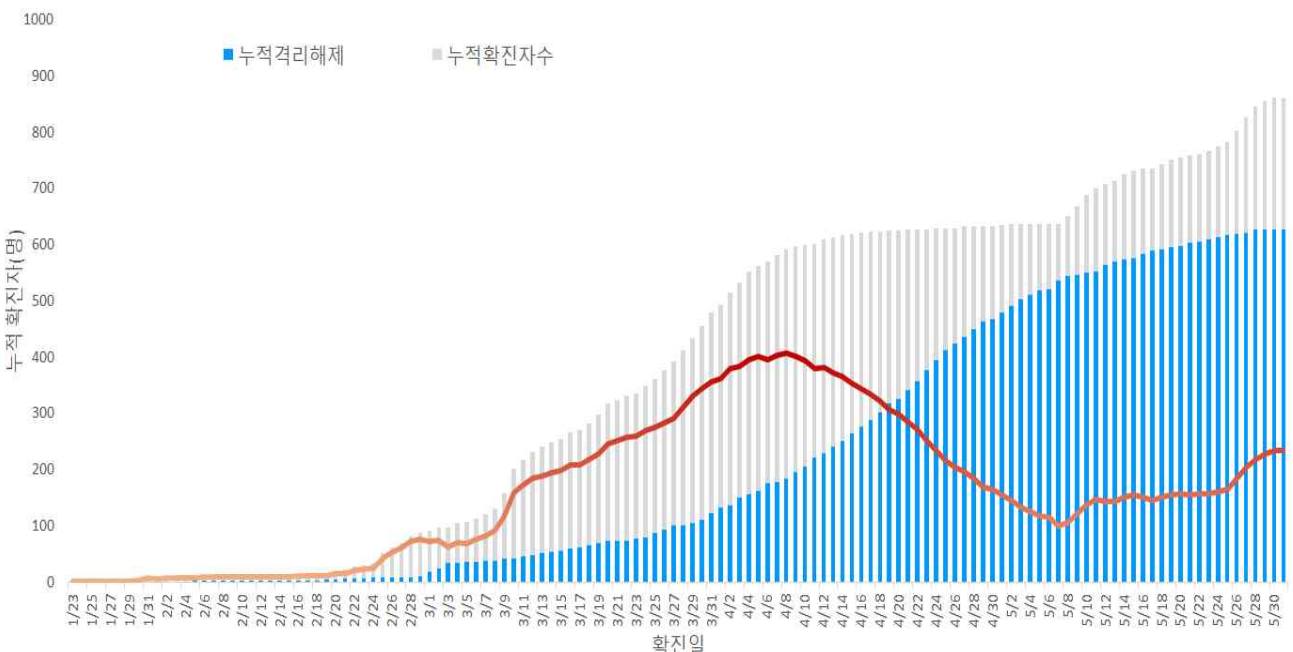

서울시 코로나19 누적격리중 및 격리해제자자 현황(명, 확진일 기준)

○ 증상발생일 및 확진일 기준 발생 추이

- 분석대상 발병일과 확진일이 모두 확인된 598명 (무증상, 증상발생일 알 수 없음 등 263명 제외)

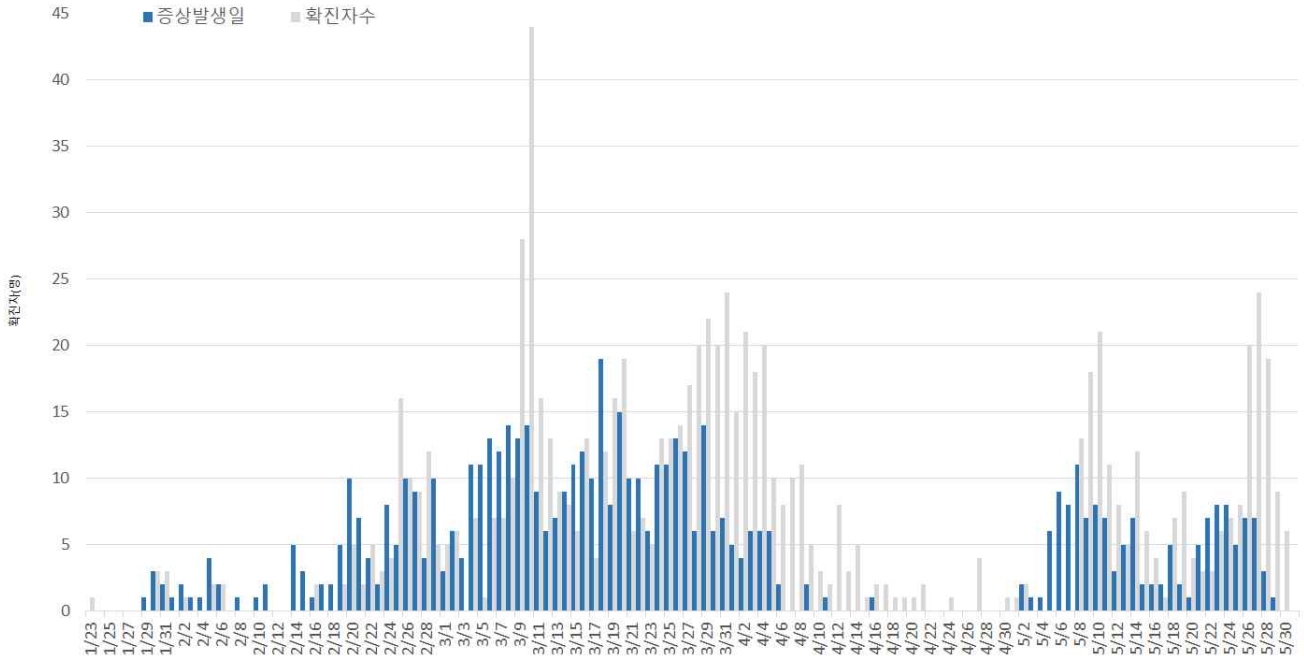

서울시 코로나19 일별 분포 현황

○ 주별 검사건수 및 확진환자 양성률

- 총 검사건수 187,770건(금주 21,431건) 중 861명 확진 (검사 대비 양성률 0.46%)

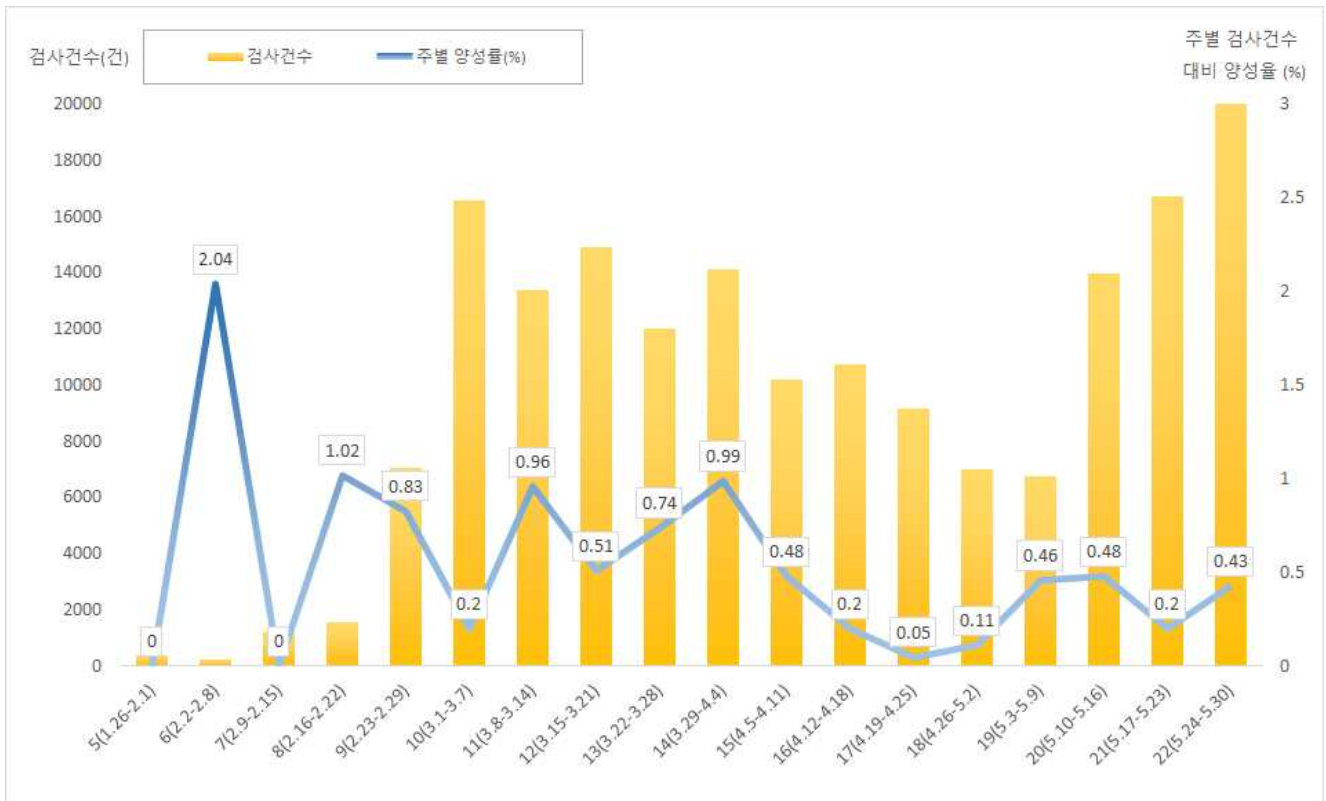

서울시 코로나19 확진자 주별 검사현황 및 양성률

□ 인적 특성별 발생현황(5.31. 10시 기준)

- (성별) 남성이 52.8%로 여성보다 많음
- (연령별) 확진자의 평균 연령은 38.9세(중위연령 36세, 범위 0-91세)로 20-50대가 80.0%이며, 사망 4명(44세, 62세, 82세, 91세 남성)임
 - 치명률은 전체 0.5%이고, 80세 이상의 치명률은 14.3%임

서울시 성별, 연령별 확진환자 퇴원, 입원, 사망 현황

(단위: 명, %)

구분	확진자 (%)	퇴원자 (%)	장기 입원자 (%)	퇴원자 평균 입원일(일)	사망자	치명률(%)
계	861 (100.0)	191 (30.5)	627 (75.8)	27.4	4	0.5
성별	남성 455 (52.8)	83 (28.3)	293 (64.4)	26.6	4	0.9
	여성 406 (47.2)	108 (32.3)	334 (82.3)	28.0	0	0
연령	0-9 14 (1.6)	1 (11.1)	9 (64.3)	23.2	0	0
	10-19 48 (5.6)	8 (26.7)	30 (62.5)	27.7	0	0
	20-29 280 (32.5)	54 (28.7)	188 (67.1)	26.5	0	0
	30-39 149 (17.3)	35 (32.1)	109 (73.2)	26.3	0	0
	40-49 126 (14.6)	30 (29.7)	101 (80.2)	28.1	1	0.8
	50-59 133 (15.4)	38 (34.2)	111 (83.5)	29.1	0	0
	60-69 65 (7.5)	13 (39.5)	44 (67.7)	29.9	1	1.5
	70-79 31 (3.6)	10 (41.7)	24 (77.4)	25.9	0	0
80이상 14 (1.6)	2 (18.2)	11 (78.6)	25.9	2	14.3	

※ 치명률=사망자수/확진자수 × 100

※ 평균 입원일수(전체)= (퇴원자, 비퇴원자 입원일의 합계)/(전체 확진자수)

※ 장기입원자=입원일수 35일 이상

○ 성별·연령별 분포 현황

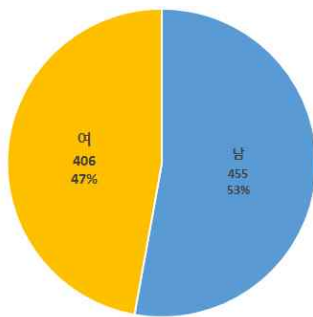

성별

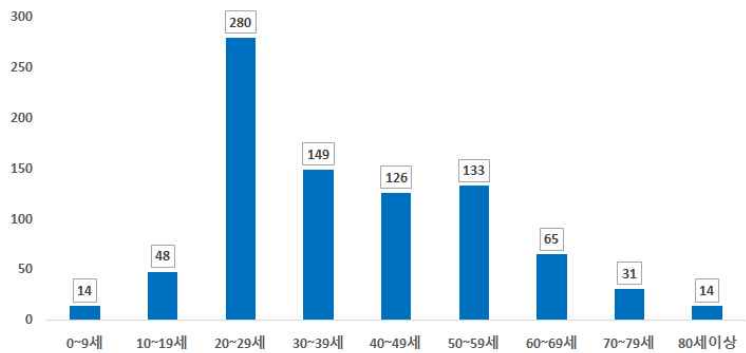

연령별

○ 연령별 확진자 치료현황



서울시 코로나19 연령별 확진자 치료 현황(명, 확진일 기준)

○ (진단소요일) 발병에서 입원까지 평균 4.8일(중앙값 3일)소요

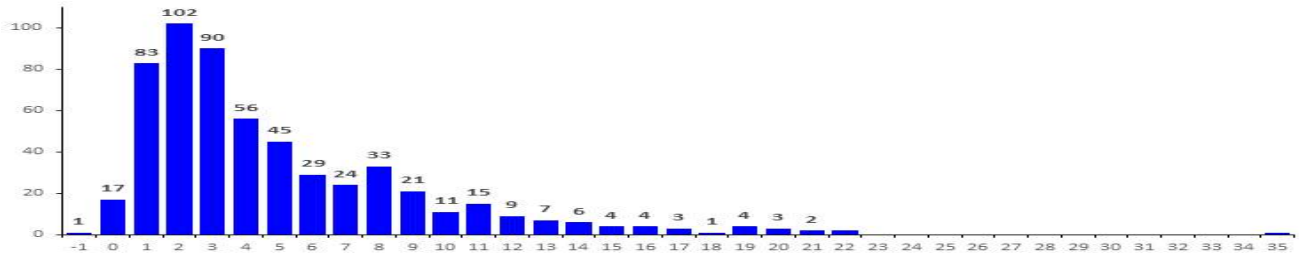

※ 분석대상 발병일과 입원일이 모두 확인된 598명 (무증상, 증상발생일 알 수 없음 등 263명 제외)

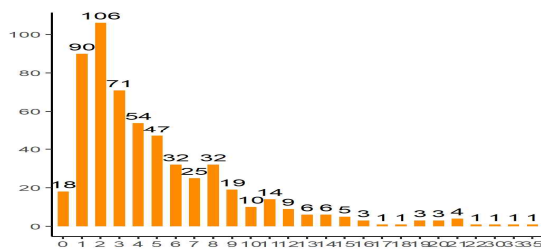

발병일 - 확진일 소요기간⁽¹⁾

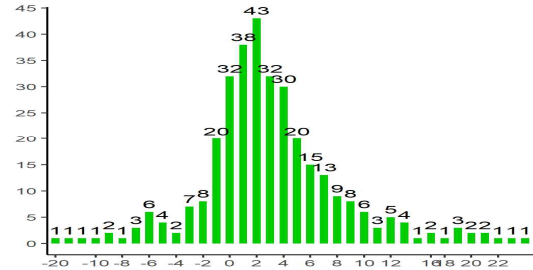

발병일 - 격리일 소요기간⁽²⁾

※ (1)(발병-확진) 2020.05.25.까지 누적환자 783명 중 발병일이 있는 563명을 대상으로 산출;

(2)(발병-격리) 선제격리자 496명 중 유증상자의 발병일이 있는 329명을 대상으로 산출; (서울특별시 역학조사반 박보영, 문성근)

□ 자치구별 발생현황(신고 구 기준)(5.31. 10시 기준)

- 강남구 발생이 9.8%(84명)로 가장 높았으며, 구로구 6.6%(57명), 관악구 6.5%(56명), 송파구 5.9%(49명) 순이었음
- 10만명당 발생률은 용산구가 18.74명으로 가장 높았으며, 종로구 17.05명, 강남구 15.80명, 중구 14.79명 순이었음

서울시 자치구별 코로나19 확진자 분포 현황

(단위: 명)

구분	누계		증가현황	발생률 (10만명당)
	(명)	(%)		
합계	861	100.0	▲(+35)	8.99
서울특별시	858	99.7	▲(+35)	8.96
종로구 ⁵⁾	25	2.9	▲(+1)	17.05
중구	18	2.1	-	14.79
용산구 ⁶⁾	41	4.8	-	18.74
성동구	42	4.9	▲(+4)	14.04
광진구	16	1.9	-	4.60
동대문구	36	4.2	-	10.58
종랑구	21	2.4	-	5.33
성북구	26	3.0	-	6.03
강북구	13	1.5	▲(+1)	4.18
도봉구	18	2.1	▲(+1)	5.42
노원구	31	3.6	-	5.82
은평구	36	4.2	▲(+1)	7.60
서대문구	34	3.9	▲(+5)	11.22
마포구	27	3.1	▲(+2)	7.36
양천구	26	3.0	-	5.70
강서구	46	5.3	▲(+6)	7.83
구로구 ²⁾	57	6.6	-	14.22
금천구	14	1.6	▲(+2)	6.11
영등포구	36	4.2	▲(+5)	9.99
동작구	42	4.9	▲(+2)	10.76
관악구 ³⁾	56	6.5	-	11.36
서초구	39	4.5	-	9.20
강남구 ¹⁾	84	9.8	▲(+3)	15.80
송파구 ⁴⁾	51	5.9	▲(+2)	7.70
강동구	23	2.7	-	5.41
타시도	3	0.3	-	-

- 1) 강남구: 해외유입관련 55명, 지역집단발생 7명, 이태원클럽관련 8명 등
- 2) 관악구: 집단발생 25명, 해외유입관련 15명, 이태원클럽관련 12명, 쿠팡물류센터관련 1명 등
- 3) 구로구: 지역집단발생 48명 (구로콜센터 26명, 만민중앙교회 22명), 쿠팡물류센터관련 4명 등
- 4) 송파구: 해외유입관련 26명, 지역집단발생 8명, 이태원클럽관련 6명 등
- 5) 종로구: 해외유입관련 18명, 이태원클럽관련 1명 등
- 6) 용산구: 해외유입관련 21명, 이태원클럽관련 15명 등

□ 주요 감염경로별 발생 현황 (5.31. 10시 기준)

- 4월부터 전체적으로 환자 감소세, 5월 이태원 클럽 내 전파를 통한 지역집단발생 환자 증가
- 주요 감염경로별 발생률은 해외유입 32.5%로 가장 높았으며, 지역집단발생 27.5%, 이태원클럽 15.4% 순이었음

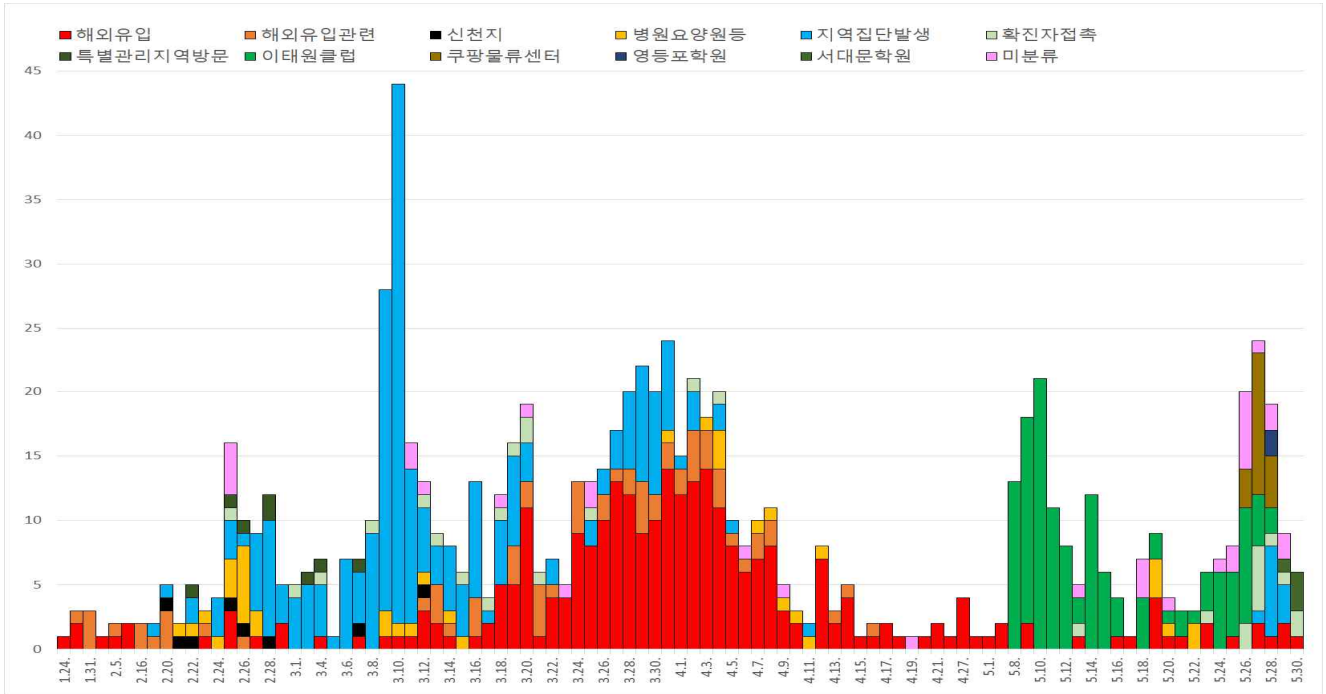

서울시 코로나19 주요 감염경로별 발생현황

○ 감염경로 불분명 환자

서울시 성별, 연령별 코로나19 접촉자 분포 현황

(단위: 명)

구분	확진자 전체	경로불분명												
		소계	성별		연령(세)									
			남	여	0-9	10-19	20-29	30-39	40-49	50-59	60-69	70-79	80이상	
경로 불분명 환자(%)	861 (100.0)	30 (3.5)	21 (2.4)	9 (1.0)	1 (0.1)	1 (0.1)	6 (0.7)	5 (0.6)	4 (0.5)	4 (0.5)	4 (0.5)	3 (0.3)	2 (0.2)	

※ 강남·강북·강서·구로·동작·마포·서초·성북·양천·영등포·용산 각 1건, 강동·노원·성동·송파·은평·중랑 각 2건, 서대문 3건, 종로 4건

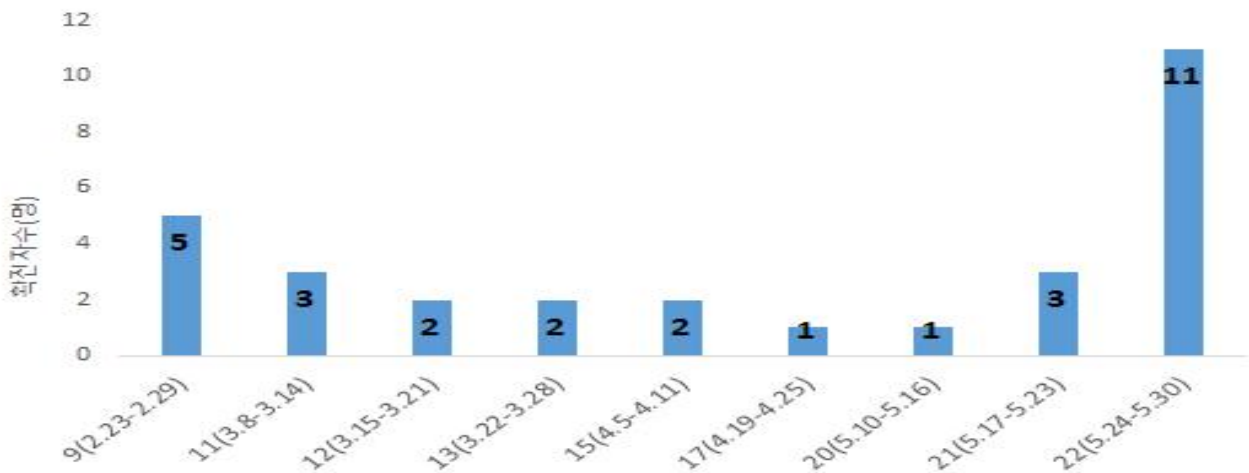

서울시 코로나19 감염경로 불분명 확진자 주별 분포 현황(명, 확진일 기준)

□ 감염재생산수(Reproduction number)추이:R(t) (서울특별시 역학조사반 박보영, 문성근)

○ '20.5.22. 기준 증상발생일이 있는 유증상자 563명 분석

- 감염재생산수R(t)는 4월말~5월초 가파른 증가세를 보이다 이후 2월 말~3월초보다는 단기간 내 1미만으로 감소함

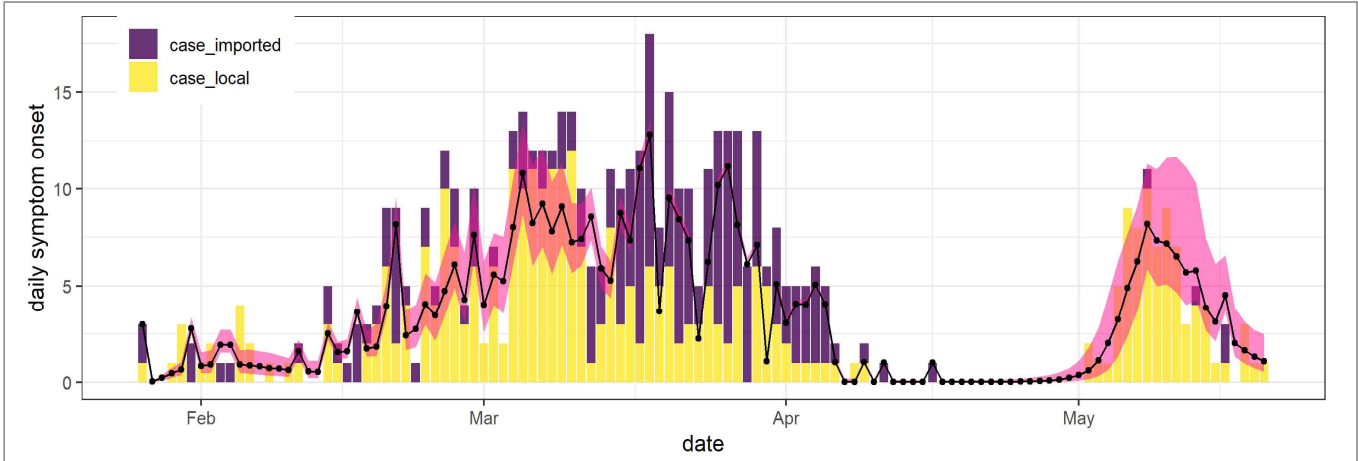

서울시 코로나19 확진자 일별 현황 (명, 발병일 기준)

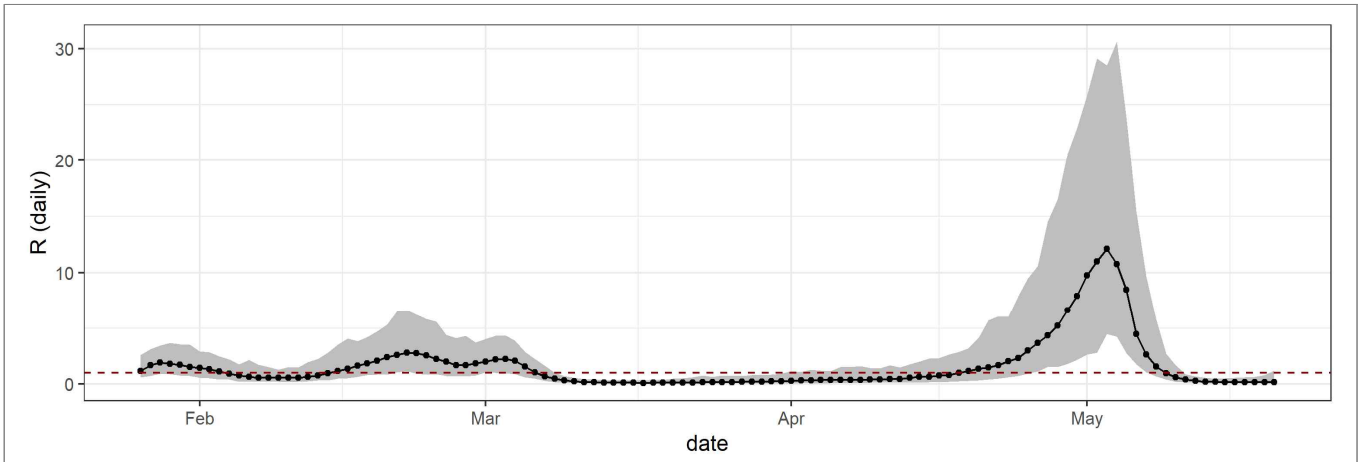

일별 감염재생산수추이 (Rt)

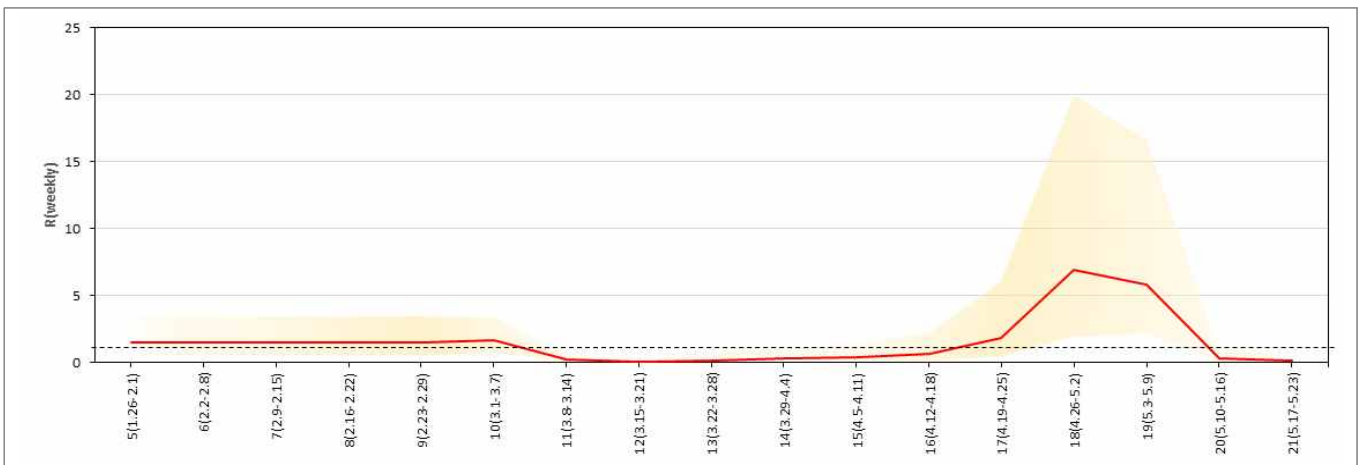

주별 감염재생산수추이 (Rt)

□ 국외 유입 현황(5.31. 10시 기준)

- 국외유입 사례 추정되는 누적 확진자 수는 282명임
- 주요 국외유입 감염국가는 미국 43.3%,유럽 33.0%,동남아시아 11.3%순임

※ 5.19일 발생: 파키스탄 일가족 4명 확진

서울시 자치구별 코로나19 해외유입 확진자 분포 현황

(단위: 명)

구분	미국	유럽	동남아시아	중국	일본	캐나다	남미	오세아니아	아시아(필리핀)	합계
누계	122	93	32	7	4	5	9	2	8	282
증가현황	▲(+2)	-	-	-	-	-	▲(+2)	-	-	▲(+4)
백분율(%)	43.3	33.0	11.3	2.5	1.4	1.8	3.2	0.7	2.8	100.0

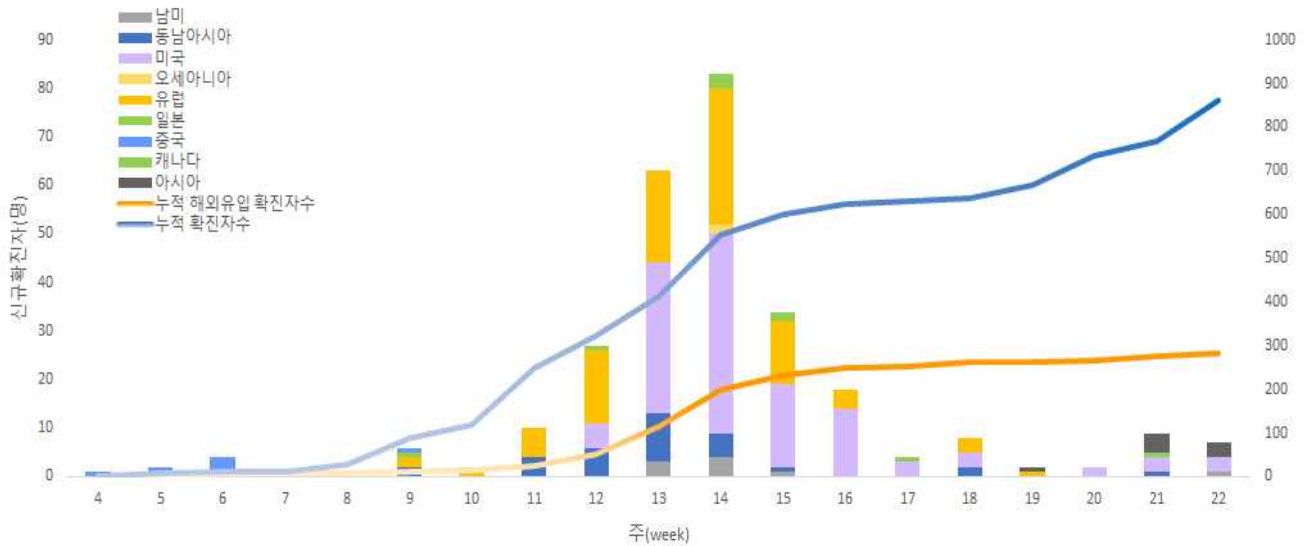

서울시 코로나19 신규·누적 해외유입 확진자 현황(명, 확진일 기준)

○ 연령별 해외유입 연령 분포 현황

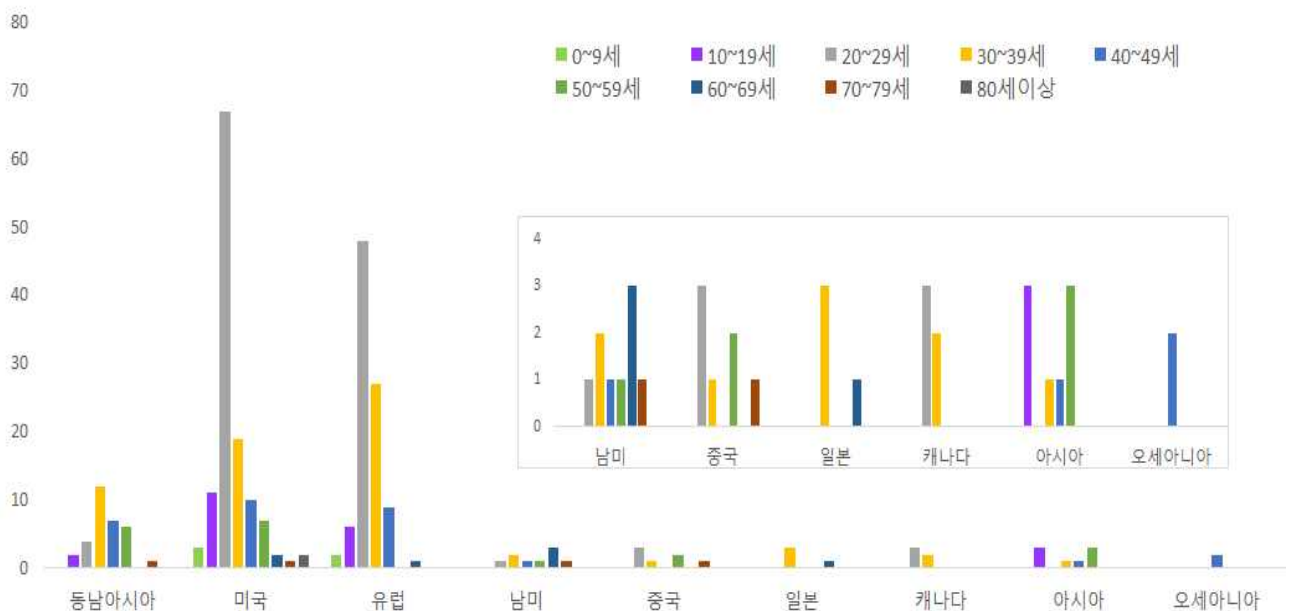

서울시 코로나19 연령별 해외유입 확진자 현황(명, 확진일 기준)

□ 접촉자 관리 현황(5.31. 10시 기준)

○ 서울시 관리 누적 접촉자는 24,038명으로, 그중 검사결과 양성으로 확진된 사례는 0.7%(174명)임

서울시 성별, 연령별 코로나19 접촉자 분포 현황

(단위: 명)

구분	합계	성별		연령(세)										확인불가
		남	여	0-9	10-19	20-29	30-39	40-49	50-59	60-69	70-79	80이상		
누계	24,038	13,045	10,993	714	1,329	8,741	4,777	3,086	2,725	1,589	746	286	45	
(%)	(100.0)	(54.3)	(45.7)	(3.0)	(5.5)	(36.4)	(19.9)	(12.8)	(11.3)	(6.6)	(3.1)	(1.2)	(0.2)	
확진자	174	87	87	7	12	36	22	26	48	14	6	3	-	
(%)	(0.7)	(0.7)	(0.8)	(1.0)	(0.9)	(0.4)	(0.5)	(0.8)	(1.8)	(0.9)	(0.8)	(1.0)	-	

※ 접촉자 중 확진자수(명, %)는 질병보건통합관리시스템(is.cdc.go.kr)에 등록된 접촉자 데이터를 기준으로 함

○ 주별 접촉자 발생 현황

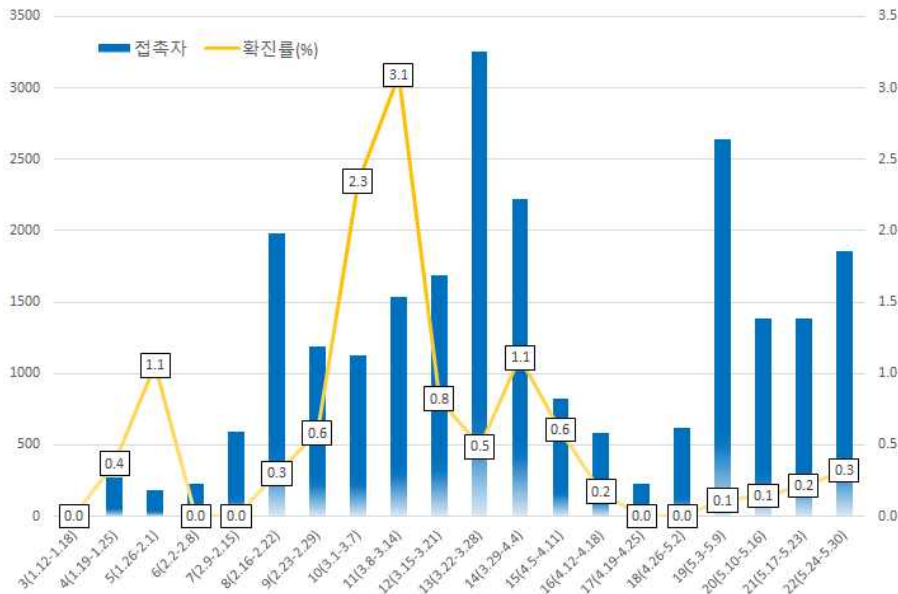

서울시 코로나19 주별 접촉자 현황 및 확진율 (명, %, 최종접촉일 기준)

○ 연령별 접촉자 발생 현황

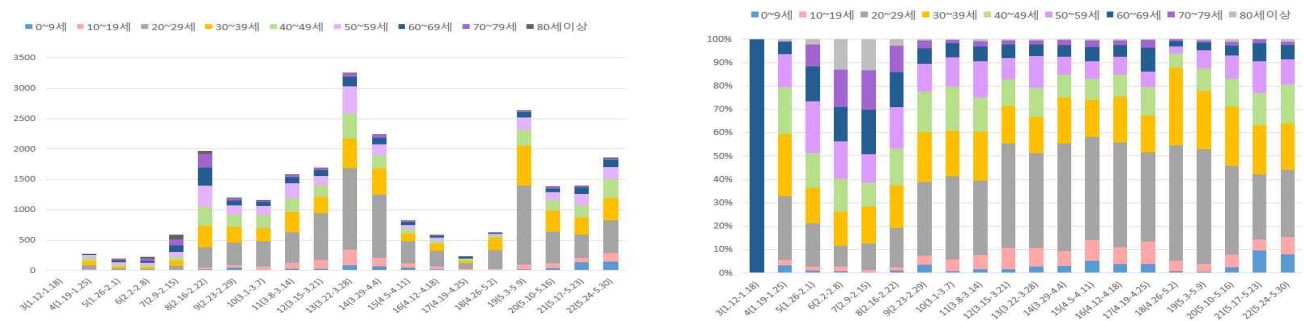

서울시 코로나19 연령별 분포(명, %, 최종접촉일 기준)

○ 성별 접촉자 발생 현황

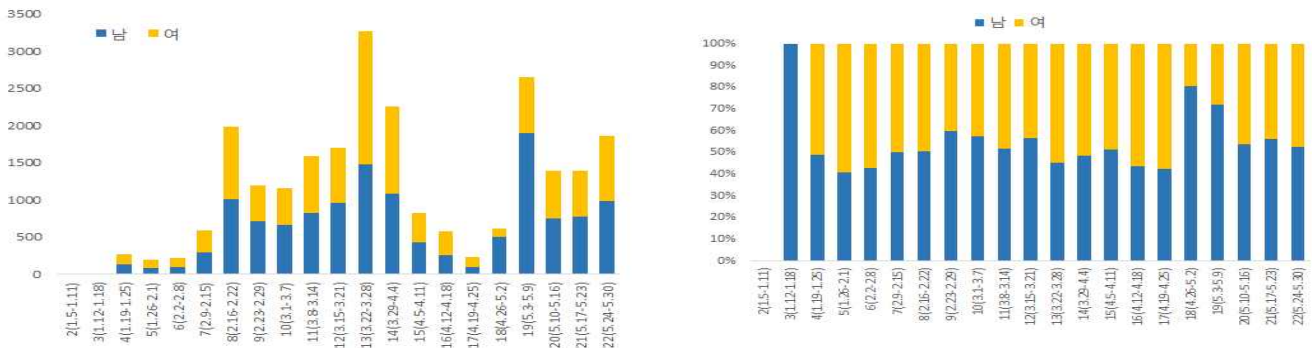

서울시 코로나19 성별 분포(명, %, 최종접촉일 기준)

● 서울시 전체 선별진료소 지정 현황 (2020.6.01. 10시 서울시 일일보고 기준)

(단위: 개소)

합 계	자치구				의료기관					차량 이동식
	소계	보건소 내	보건소 외		소계	국가 지정	지역 거점	국공립 병원	민간 병원	
			선별 진료소	상담소						
83	38	35	1 ¹⁾	2	44	5	6	8	25	1

1) 증가 1: 영등포구 보건소외 선별진료소(양카라공원)

● 보건소 선별진료소 지정 현황 (2020.6.01. 10시 서울시 일일보고 기준)

(단위: 개소)

현황		세부현황		
설치 (A+B)	검체채취 가능	보건소 내 (A)	보건소 외(워킹스루, B)	상담소(C)
38	36	35*	1	2

*(보건소 내 2개소 운영) 10개구(중구·성동·동대문·중랑·성북·강북·은평·양천·금천·강남·강동구)

(보건소 내 1개소 운영) 15개구(종로·용산·광진·도봉·노원·서대문·마포·양천·강서·구로·영등포·동작·관악·서초·송파구)

*보건소 외 1개소 운영 : 영등포구(양카라공원)

*코로나19 상담소 2개소 : 금천구, 광진구(자양보건지소)

*변경사항 : 영등포구 보건소 외 선별진료소(워킹스루) 양카라공원 5.30 설치 운영

중구 보건소 외 선별진료소 서소문공원 5.28~5.29 운영 후 종료

● 자치구 보건소 선별진료소 운영 현황 (2020.6.01. 10시 서울시 일일보고 기준)

(단위 : 건)

날 짜	진 료		검 체		X-ray	
	계	누 계	계	누 계	계	누 계
5. 31.(일)	2,153	217,073	2,010	182,931	0	1,226
5. 30.(토)	2,928	214,920	2,749	180,921	0	1,226
5. 29.(금)	8,253	211,992	7,826	178,172	0	1,226
5. 28.(목)	6,514	203,739	6,010	170,346	0	1,226
5. 27.(수)	4,597	197,225	4,254	164,336	0	1,226
5. 26.(화)	3,637	192,628	3,272	160,082	0	1,226
5. 25.(월)	3,389	188,991	3,076	156,810	0	1,226
전일대비 증감	△775	2,153	△739	2,010	0	0

● 의료기관 선별진료소 운영 현황 (2020.6.01. 10시 서울시 일일보고 기준)

(단위: 건)

구분	진료		검체 검사		비고
	5.31.(일)	누계	5.31.(일)	누계	
계	758	139,583	758	100,131	
국가지정	74	18,686	74	11,260	
지역거점	126	22,132	126	18,696	
국공립병원	6	10,359	6	9,211	
민간병원	552	90,829	552	63,286	

● 차량이동식(Drive-Thru) 선별진료소 운영 현황 (2020.6.01. 10시 서울시 일일보고 기준)

(단위: 건)

구분	5.31.(일)			누계			비고
	진료인원	검사인원	양성건수	진료인원	검사인원	양성건수	
계	0	0	-	8,445	7,021	6	
이대서울병원	0	0	-	3,229	3,126	3	주말미운영
구 소방학교	-	-	-	1,814	1,379	2	
은평병원	-	-	-	896	782	0	운영중단
잠실주경기장	-	-	-	2,506	1,644	1	

※ 은평병원, 잠실주경기장 4.27.(월)부터 운영 중단

※ 구 소방학교 '20.5.8.(금)부터 운영 중단' ⇒ '20.5.15.(금) 운영 재개' ⇒ '20.5.22.(금) 운영 중단'

- 해외입국자 검사(4.3.~5.7.) : 누적 98명

계	종로	용산	성동	광진	동대문	중랑	양천	영등포	동작	관악	서초	강남	송파
98	1	2	2	1	2	1	1	1	2	1	18	17	49
서초(26)		2							2	1	13	7	1
송파(72)	1		2	1	2	1	1	1			5	10	48

● 일자별 선별진료소 운영 현황

(단위: 건)

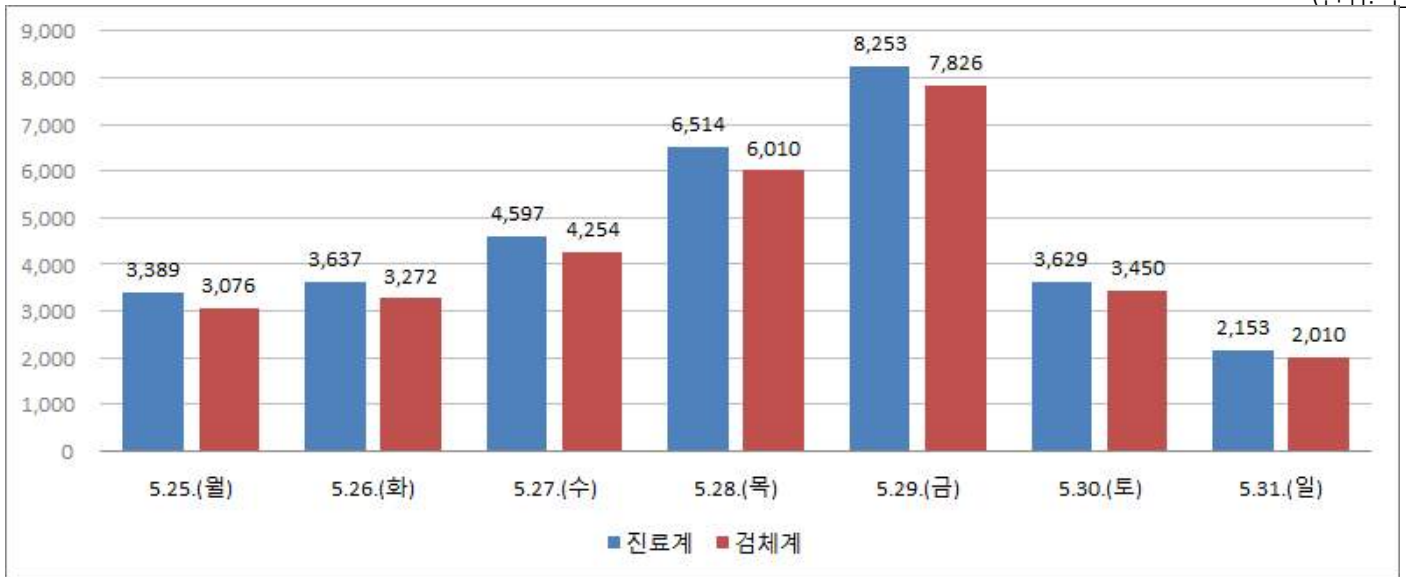

보건소 선별진료소 운영 현황

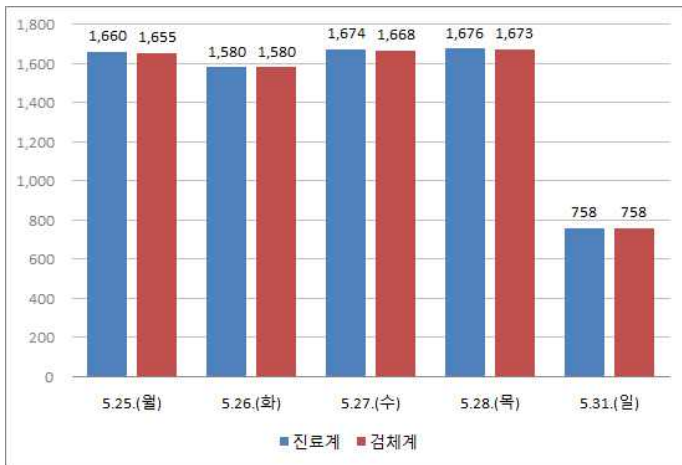

의료기관 선별진료소 운영현황

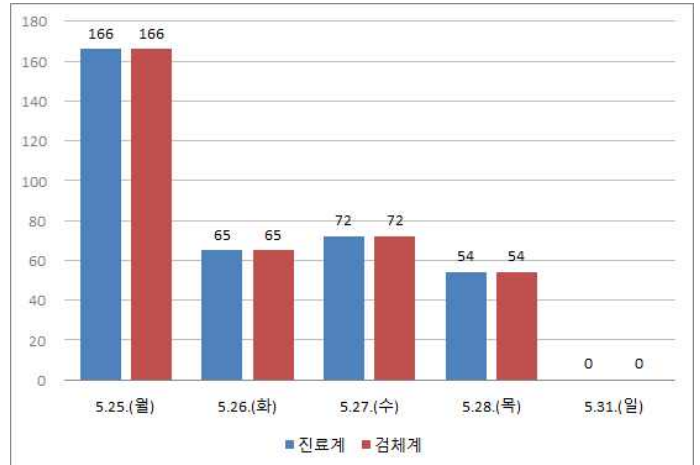

차량이동식 선별진료소 운영현황

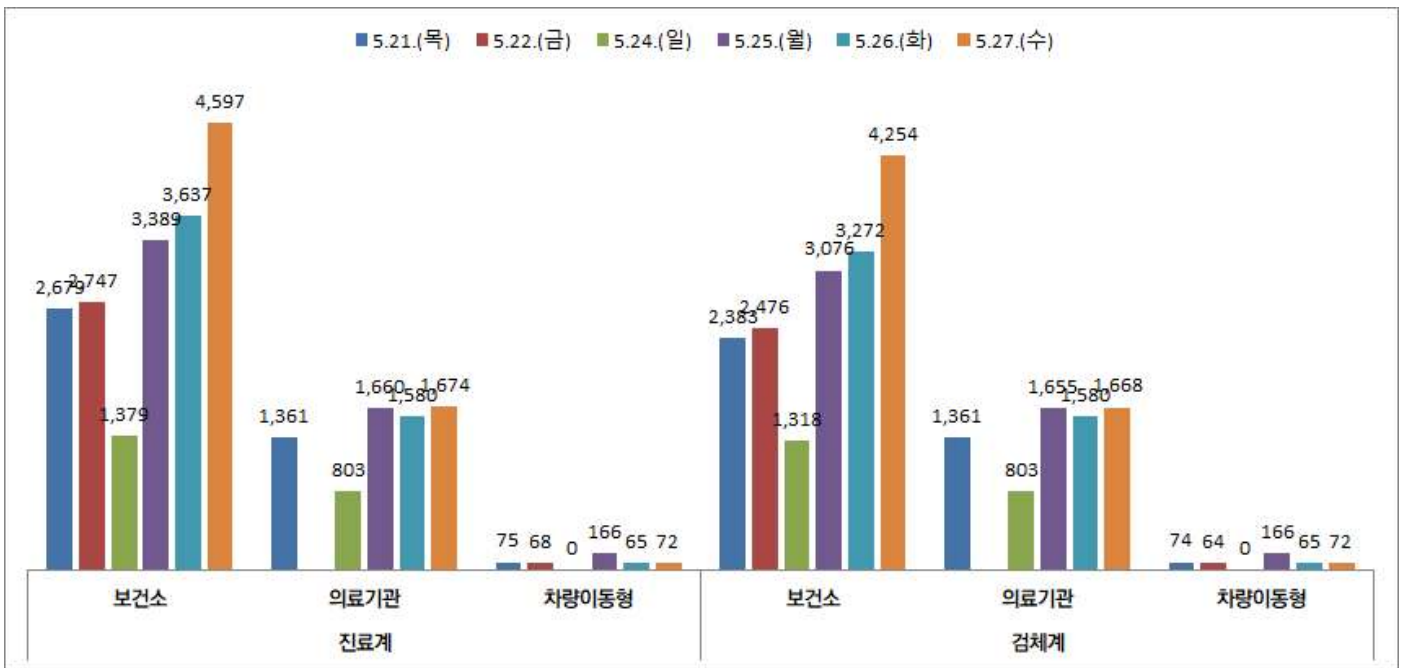

서울시 선별진료소 유형별(보건소, 의료기관, 차량이동식) 운영 현황

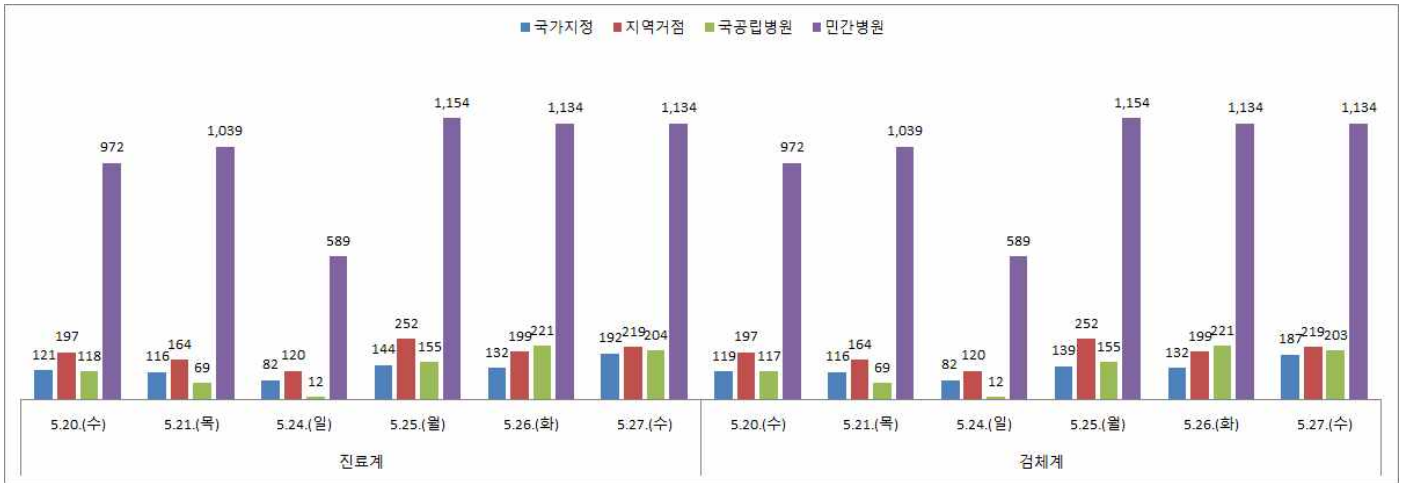

서울시 의료기관 유형별(국가지정, 지역거점, 국립병원, 민간병원) 선별진료소 운영 현황

● 국내 확진환자 발생 현황

- 국내 확진자는 11,503명(전일 00시 기준 대비 35명 추가)이며, 이 중 격리해제는 10,422명(전일 대비 17명 증가)으로 현재 810명이 격리 중임
- 사망자는 271명(전일 00시 기준 대비 1명 추가)으로 치명률은 2.36%로 확인됨

국내 코로나19 발생 현황 (2020.6.1. 00:00 기준) (출처: 질병관리본부)

구분	총계	확진환자현황				검사현황		
		계	격리해제	격리 중	사망	계	검사 중	결과 음성
5.31.(일) 0시 기준	910,822	11,468	10,405	793	270	899,354	23,294	876,060
6.1.(월) 0시 기준	921,391	11,503	10,422	810	271	909,888	24,058	885,830
증감	10,569 (1.2%)	35 (0.3%)	17 (0.2%)	17 (2.1%)	1 (0.4%)	10,534 (1.2%)	764 (3.3%)	9,770 (1.1%)

- 새롭게 확진된 환자 35명의 현황

구분	합계	서울	부산	대구	인천	광주	대전	울산	세종	경기	강원	충북	충남	전북	전남	경북	경남	제주	검역
격리 중	810	231	6	88	126	2	3	6	-	176	4	11	4	2	3	29	2	2	115
격리 해제	10,422	627	138	6,610	98	30	42	45	47	657	50	49	142	19	17	1,296	121	13	421
사망	271	4	3	186	-	-	1	1	-	19	3	-	-	-	-	54	-	-	-
합계	11,503	862	147	6,884	224	32	46	52	47	852	57	60	146	21	20	1,379	123	15	536
증감	35	1	-	1	18	-	-	-	-	12	-	-	-	-	1	-	-	-	2
해외 유입	5	1	-	-	-	-	-	-	-	1	-	-	-	-	1	-	-	-	2
지역 발생	30	-	-	1	18	-	-	-	-	11	-	-	-	-	-	-	-	-	-

* 5월 31일 0시부터 6월 1일 0시 사이에 질병관리본부로 신고, 접수된 자료 기준으로 신규 확진자 신고내역을 해외유입과 이외의 경우로 구분하여 잠정수치를 제시

* 상기 통계는 모두 추후 역학조사 과정에서 변경될 수 있음

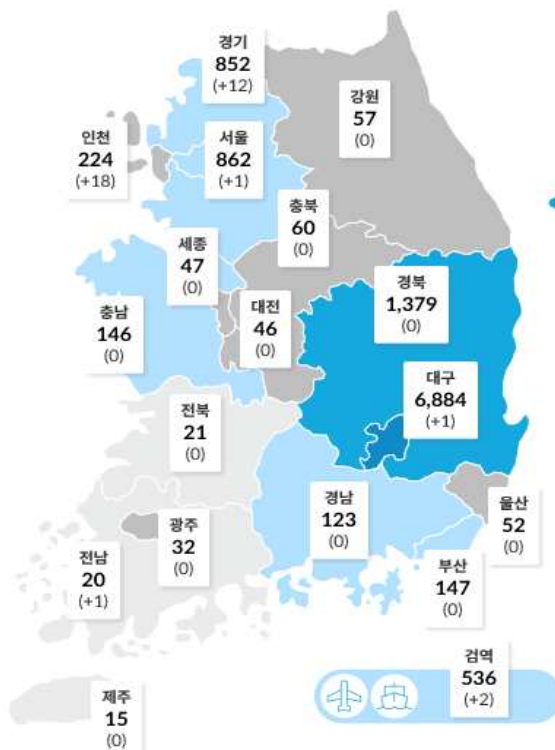

국내 확진자 분포 현황 (*출처: 질병관리본부)

- 국내 일별 신규/누적 확진자 현황 (2020.6.1. 00:00 기준)

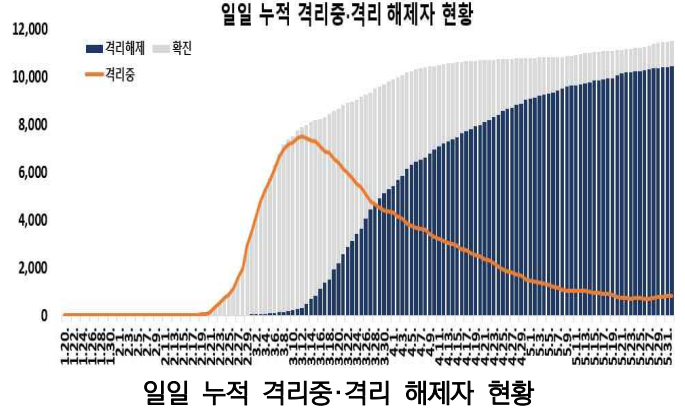
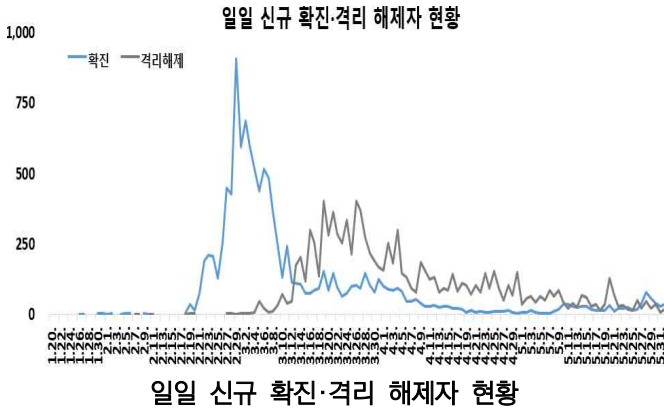

- * 금일 신규 확진자 35명 중 해외유입은 5명이며, 지역사회 발생은 30명임
 - 해외 유입 확진자의 추정 유입국가는 미주 3명, 유럽 2명임
- * 경기 부천시 쿠팡물류센터 관련 확진자가 전일 대비 3명 추가되어, 현재까지 총 112명의 확진자가 발생함(6.1일 12시 기준)
 - **(구분)** 물류센터근무자 74명, 접촉자 38명 / **(지역)** 경기 50, 인천 43, 서울 19
- * 경기 군포·안양 목회자 모임 관련 현재까지 총 9명의 확진자가 발생함. 12개 교회 25명이 참석한 5월 25~27일 제주도 모임을 통해 전파된 것으로 추정되며, 목회자 교회별 접촉자에 대한 조사가 진행 중임
 - **(안양)** 일심비전교회 관련 5명, **(군포)** 은혜신일교회 2명, 새언약교회 1명, 창대한교회 1명
- * 인천·경기 개척교회 관련 23명이 신규 확진됨. 13개 소규모 교회(인천 11개, 경기 2개)가 관련되어 있으며, 개척교회 간 기도회, 찬양회 등을 번갈아가며 진행하여 참석자 간 전파가 이루어진 것으로 추정됨
 - **(인천)** 11개 교회 관련 21명, **(경기)** 2개 교회 2명
- * 누적 확진자 11,503명 중 해외유입 관련 사례 1,264명(11.0%)으로 확인됨
 - 미주 536명, 유럽 475명, 중국 외 아시아 225명, 중국 19명, 아프리카 8명, 호주 1명 / 내국인 1,105명, 외국인 159명 / 검역 536명, 지역사회 728명

- 감염경로별 신규환자 발생 현황 (2020.6.1. 00:00 기준)

최근 2주간 감염경로별 신규환자 발생 현황

감염경로 구분	신규환자	(%)
계	438	(100.0)
해외유입	87	(19.9)
해외유입관련	1	(0.2)
병원 및 요양병원 등	4	(0.9)
지역집단발병	310	(70.8)
선행 확진자 접촉	3	(0.7)
조사중	33	(7.5)

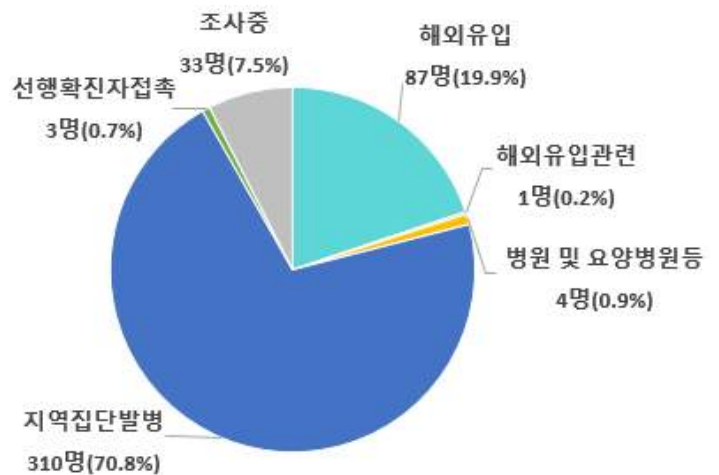

- * 5월 18일 0시부터 6월 1일 0시까지 2주간 신고된 현황
- * 최근 2주간 발생한 신규환자 438명 중 이태원클럽 관련 등 지역집단발병이 310명(70.8%)으로 가장 높은 비율을 차지했으며, 다음으로 해외유입이 87명으로 19.9%의 비율을 차지함

- 국내 코로나19 확진자 현황 (2020.6.1. 00시 기준)

국내 코로나19 확진자 성별·연령별 현황

구분	확진자	(%)	사망	(%)	치명률(%)	
계	11,503	(100.0)	271	(100.0)	2.36	
성별	남성	4,806	(41.78)	143	(52.77)	2.98
	여성	6,697	(58.22)	128	(47.23)	1.91
연령	80세 이상	498	(4.33)	132	(48.71)	26.51
	70-79	727	(6.32)	80	(29.52)	11.00
	60-69	1,410	(12.26)	39	(14.39)	2.77
	50-59	2,052	(17.84)	15	(5.54)	0.73
	40-49	1,527	(13.27)	3	(1.11)	0.20
	30-39	1,296	(11.27)	2	(0.74)	0.15
	20-29	3,178	(27.63)	0	(0.00)	-
	10-19	657	(5.71)	0	(0.00)	-
	0-9	158	(1.37)	0	(0.00)	-

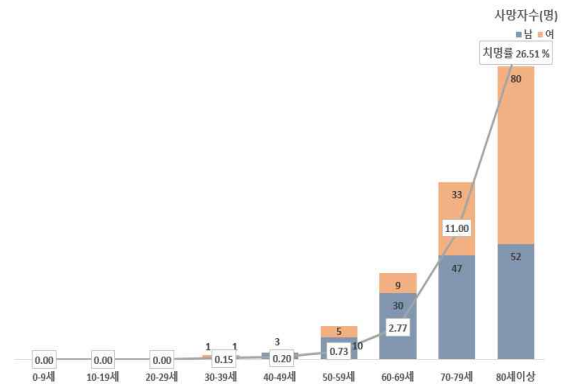
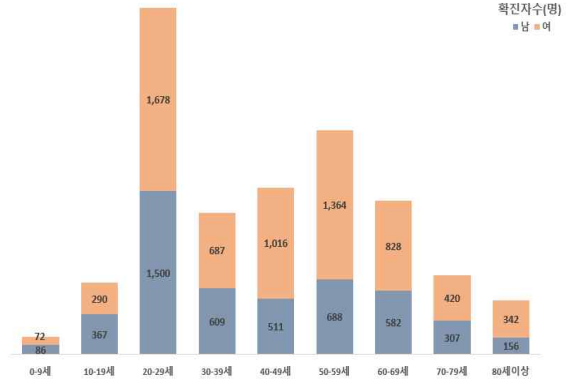

국내 코로나19 확진자 성별·연령별 분포

* 국내 확진자는 11,503명, 사망자는 271명으로 보고되었으며, 치명률은 2.36%로 확인됨

✓ 성별 분포 현황

- * 성별로는 확진자에서 여성이 6,697명(58.22%)으로 남성 4,806명(41.78%)보다 높은 비율을 차지하였으나, 사망자의 경우에는 남성이 143명(52.77%)으로 여성 128명(47.23%) 보다 높은 비율을 차지함
- 성별에 따른 치명률은 4,806명의 확진자 중 143명이 숨진 남성에서 2.98%로 여성 1.91%보다 높은 치명률을 보임

✓ 연령별 분포 현황

- * 확진자의 연령대는 20대에서 3,178명(27.63%)으로 가장 많은 비율을 차지하였으며, 50대 2,052명(17.84%), 40대 1,527명(13.27%), 60대 1,410명(12.26%) 순으로 나타남
- * 사망자의 경우 확진자의 연령대와는 달리 60대 이상 고령층에서 251명(92.62%)으로 많은 비율을 차지함
- 연령대별 치명률은 498명의 확진자 중 132명이 숨진 80세 이상이 26.51%, 70대가 11.00%로, 여전히 7080 고령층에서 높은 치명률을 보임

위중·중증환자 현황

구분	계	중증 (%)	위중 (%)
계	12	3 (100.0)	9 (100.0)
80세 이상	5	2 (66.7)	3 (33.3)
70-79세	2	0 (0.0)	2 (22.2)
60-69세	2	1 (33.3)	1 (11.1)
50-59세	1	0 (0.0)	1 (11.1)
40-49세	2	0 (0.0)	2 (22.2)
30-39세	0	0 (0.0)	0 (0.0)
20-29세	0	0 (0.0)	0 (0.0)
10-19세	0	0 (0.0)	0 (0.0)
0-9세	0	0 (0.0)	0 (0.0)

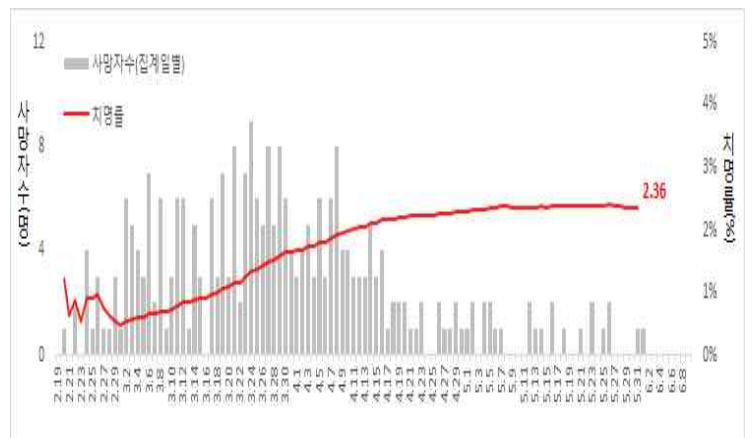

일별 사망자 현황

● 국외 발생 현황

- 6.1.까지 보고된 국외 총 확진자수는 **6,092,816명으로** 전일 대비 **1.74% 증가(104,195명 신규환자)**
- 이 중 **371,665명(2,845명 추가)** 사망하여 치명률은 **6.10%(전일 6.16%)**로 확인됨

국가 및 지역	확진자수(%)	사망자수(%)	치명률(%)	증가율(%) *전일 대비
아시아	933,224 15.32%	20,606 5.54%	2.21%	2.86%
중동	445,526 7.31%	11,302 3.04%	2.54%	2.70%
아메리카	2,887,615 47.39%	162,858 43.82%	5.64%	1.92%
유럽	1,708,246 28.04%	174,209 46.87%	10.20%	0.46%
오세아니아	8,365 0.14%	125 0.03%	1.49%	0.14%
아프리카	99,555 1.63%	2,250 0.61%	2.26%	4.18%
기타*(섬, 영토 등)	10,285 0.17%	315 0.08%	3.06%	1.24%
전세계	6,092,816 100.0%	371,665 100.0%	6.10%	1.74%

* 치명률=사망자수/확진자수*100, *기타 영토는 WHO situation report 기준, *증가율=(당일확진자- 전일확진자)/전일확진자*100

국외 코로나19 치명률 현황 (2020. 6. 1. 09:00 기준) (출처) [질병관리본부](#)

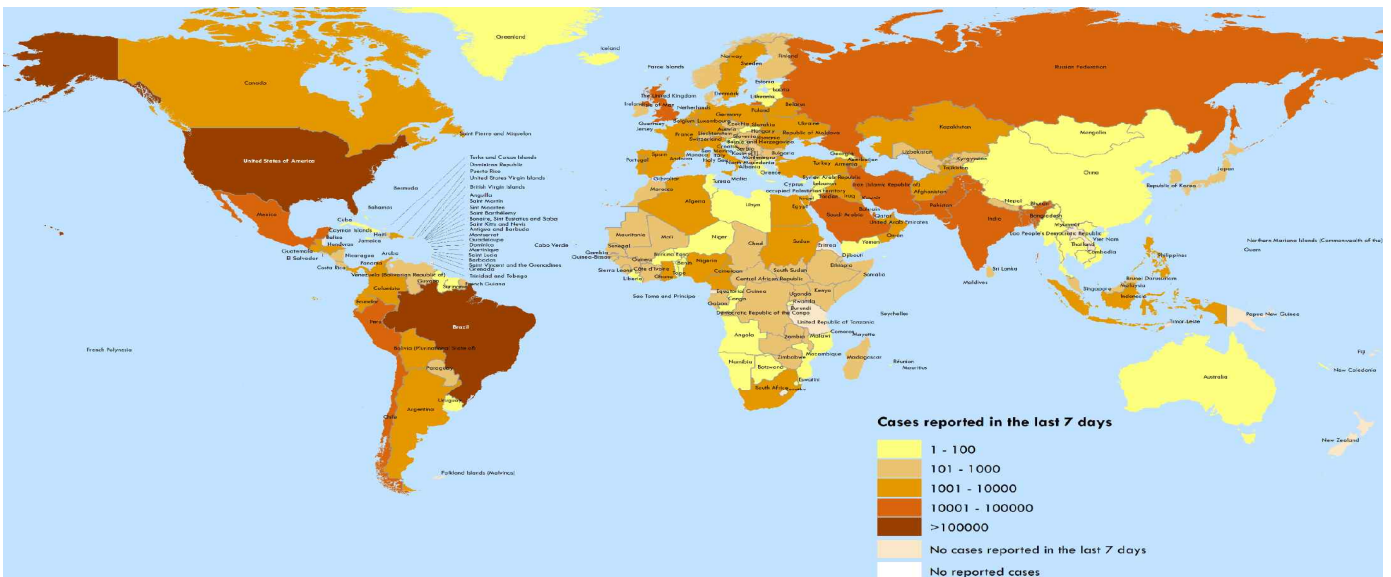

국가별 지난 7일간 확진자 발생현황 (2020. 5. 31. 기준) (출처) [WHO Situation Report](#)

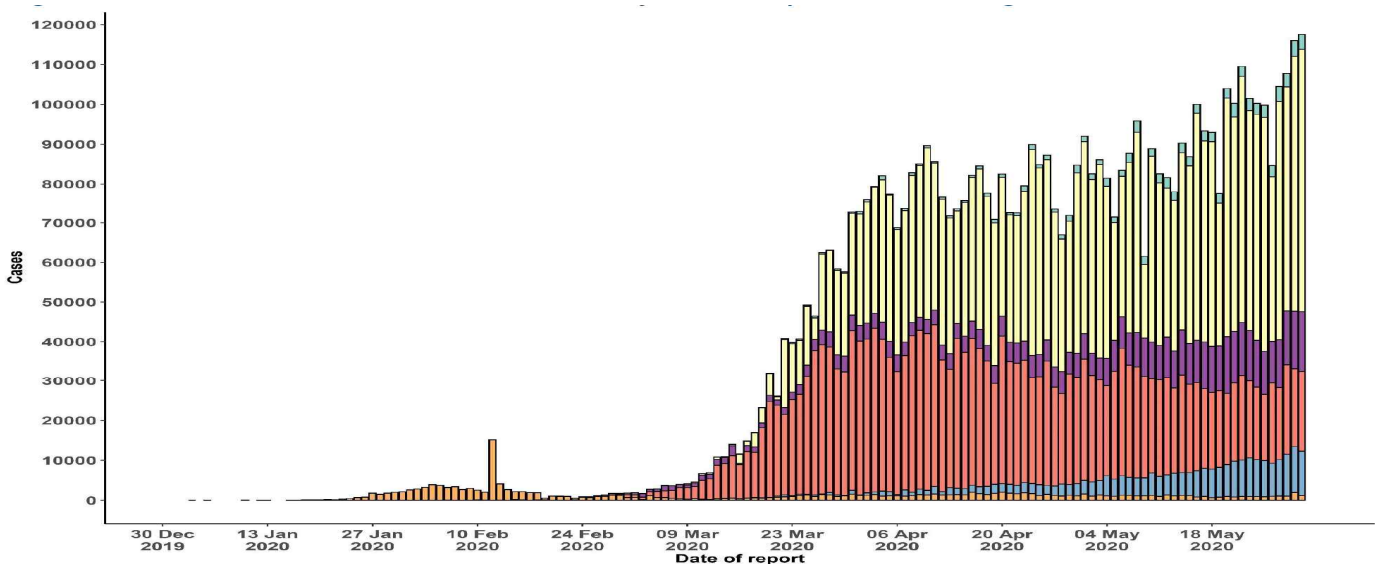

코로나19 발생 현황 (2020. 5. 31. 기준) (출처) [WHO Situation Report](#)

● 주요 국가별 발생 현황 (2020. 6. 1. 09:00 기준) (출처) 질병관리본부

- 치명률은 프랑스 18.98%, 벨기에 16.22%, 이탈리아 14.34%, 영국 14.01%, 네덜란드 12.83%, 스페인 11.67%, 캐나다 8.02%, 인도네시아 6.10%, 미국 5.84%, 중국 5.58%, 필리핀 5.52%, 스위스 5.37%, 일본 5.28%, 이란 5.15%, 독일 4.66%, 터키 2.77%, 한국 2.36%순으로 높았음
- 전일 대비 확진자 증가율은 필리핀 3.55%, 인도네시아 2.21%, 이란 1.69%, 미국 0.95%, 캐나다 0.84%, 영국 0.71%, 터키 0.51%, 네덜란드 0.36%, 벨기에 0.34%, 베트남 0.31%, 한국 0.31%, 일본 0.20%, 프랑스 0.17%, 이탈리아 0.15%, 태국 0.15%, 독일 0.12%, 스페인 0.08%, 스위스 0.06%, 중국 0.02%순으로 높았음

국가	확진자 수							누적 사망자 수(명)	전일 대비 확진자 증가율(%)	치명률(%)
	5.26.	5.27.	5.28.	5.29.	5.30.	5.31.	6.1.			
미국	1,662,250	1,680,310	1,697,459	1,719,855	1,745,606	1,769,776	1,786,593	104,319	0.95	5.84
영국	261,184	265,227	267,240	269,127	271,222	272,826	274,762	38,489	0.71	14.01
스페인	235,400	236,259	236,769	237,906	238,564	239,228	239,429	27,940	0.08	11.67
이탈리아	230,158	230,555	231,139	231,732	232,448	232,664	233,019	33,415	0.15	14.34
독일	180,600	181,200	181,524	182,196	182,922	183,189	183,410	8,540	0.12	4.66
터키	157,814	158,762	159,797	160,979	162,120	163,103	163,942	4,540	0.51	2.77
프랑스	145,297	145,555	145,746	149,071	149,668	151,496	151,753	28,802	0.17	18.98
이란	137,724	139,511	141,591	143,849	146,668	148,950	151,466	7,797	1.69	5.15
캐나다	85,711	85,998	86,928	87,894	88,856	90,190	90,947	7,295	0.84	8.02
중국	82,992	82,993	82,995	82,995	82,999	83,001	83,017	4,634	0.02	5.58
벨기에	57,092	57,455	57,592	57,849	58,061	58,186	58,381	9,467	0.34	16.22
네덜란드	45,445	45,578	45,768	45,950	46,126	46,257	46,422	5,956	0.36	12.83
스위스	30,746	30,761	30,776	30,796	30,828	30,845	30,862	1,657	0.06	5.37
인도네시아	22,271	22,750	23,165	23,851	24,538	25,216	25,773	1,573	2.21	6.10
필리핀	14,035	14,319	14,669	15,049	15,588	16,634	17,224	950	3.55	5.52
일본	16,623	16,651	16,683	16,719	16,804	16,851	16,884	892	0.20	5.28
한국	11,225	11,265	11,344	11,402	11,441	11,468	11,503	271	0.31	2.36
태국	3,042	3,045	3,054	3,065	3,076	3,077	3,081	57	0.13	1.85
베트남	325	326	327	327	327	327	328	0	0.31	0.00
전세계 총환자수	5,425,696	5,521,295	5,618,169	5,736,340	5,850,539	5,988,621	6,092,816	-	1.74%	6.10%
전세계 총사망자수	346,206	348,836	353,882	358,759	363,390	368,820	371,665	-	-	-

주요 발생국가 주간 동향

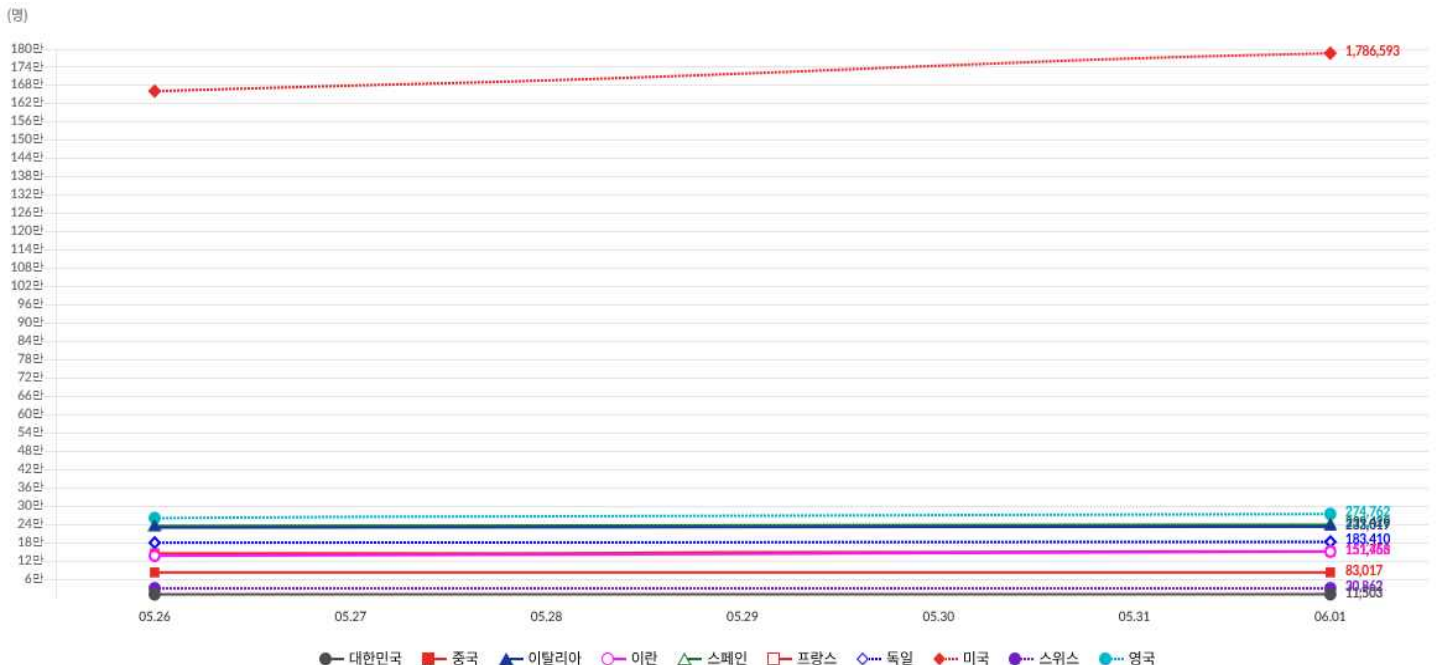

● 해외유입 현황 (2020. 6. 1. 0:00 기준) (출처) 질병관리본부

- 어제 신규 해외 유입 확진자 5명 발생, 추정 유입국가는 미주 3명, 유럽 2명 임

해외유입 현황 6.1. 0시 기준

구분	합계	유입국가					확인 단계		국적	
		중국	중국 외 아시아	유럽	미주	아프리카	검역단계	지역사회	내국인	외국인
신규	5	0	0	2	3	0	0	2	3	4
누계	1,264	19 (1.5%)	225 (17.8%)	475 (37.6%)	536 (42.4%)	8 (0.6%)	1 (0.1%)	536 (42.4%)	728 (57.6%)	1,105 (87.4%)
확진자수(명)		여행국								
중국		-								
중국외아시아		필리핀, 태국, 인도네시아, 일본, 싱가포르, 말레이시아, 이란, 베트남, 아랍에미리트, 팔라우, 카타르, 터키, 인도, 파키스탄, 쿠웨이트, 타지키스탄, 오만, 방글라데시, 사우디아라비아 등								
유럽		영국, 스페인, 프랑스, 이탈리아, 아일랜드, 체코, 독일, 스위스, 포르투갈, 폴란드, 헝가리, 오스트리아, 네덜란드, 크로아티아, 에스토니아, 핀란드, 그리스, 러시아, 스웨덴 등								
아프리카		이집트, 남아공·나미비아·짐바브웨, 탄자니아								
미주		미국, 캐나다, 브라질, 아르헨티나, 멕시코, 페루, 콜롬비아, 칠레, 볼리비아, 우루과이, 에콰도르 등								
호주		호주								

해외유입 추정현황(6.1. 0시 기준)



감염경로구분(해외유입, 지역사회)에 따른 전국, 서울시 일별 신규확진자 현황 (4.1일 이후)

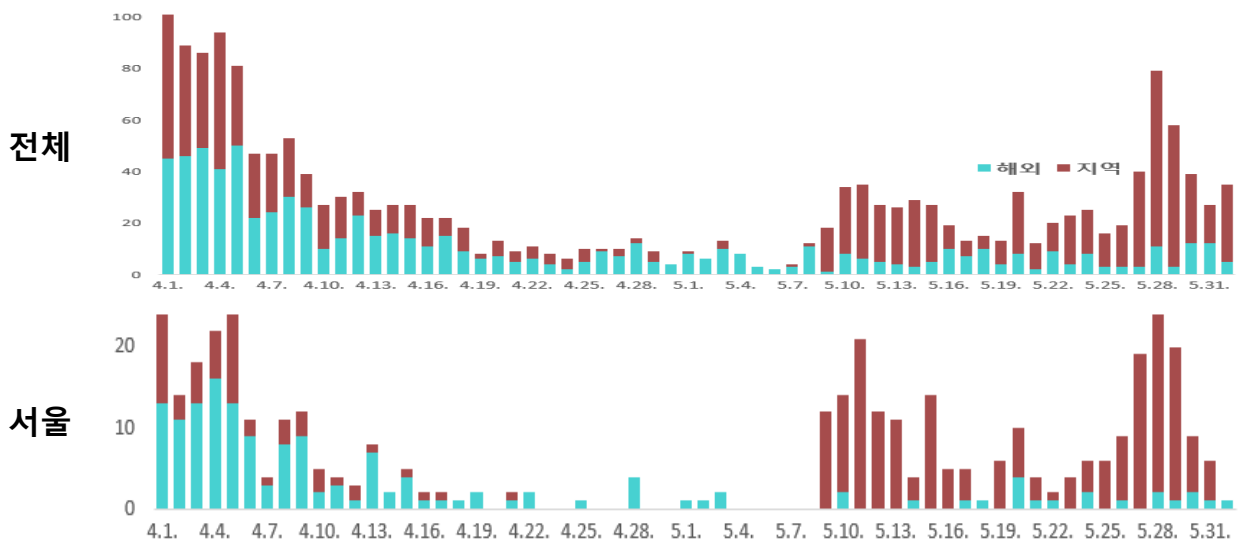

2. 정책 동향

서울시

서울소식 내 세소식, 보도자료, 소셜시장실 및 서울시 내부문건 기반으로 작성
서울특별시 공공보건의료재단

● 서울시 집단감염 발생에 대한 주요 조치사항(5.31. 22시 기준)

[부천 쿠팡 물류센터 관련]

- (발생현황) 서울시 확진 19명(근무자 13, 지역사회 6) *전국 112명 발생
- (서울시 검사현황) 총 1,308건 검사(양성 19명, 검사완료 1,289건)
 - * 전국 검사현황: 총 4,390명(양성 112명, 검사완료 4,278명)
 - * 택배 운송기사 640명중 서울시 거주자에 대한 전수 검사 및 능동감시 조치
- (주요조치) 접촉자의 동거인 중 고위험 직업군에 대한 자가격리 및 유증상자 검사 시행
 - * 대상 : 어린이집, 유치원, 학교, 학원, 의료기관, 요양시설, 사회복지시설 종사자

[강남구 예수제자교회 관련]

- (발생현황) 서울시 확진자 4명(교인 3, 지역사회 1) * 전국 8명 발생(서울 4명, 경기 4명)
- (검사현황) 교회 접촉, 선교회모임 참석자 등 214명 검사(양성 5명, 검사완료 83건, 진행중 130건)
- (주요조치) 확진자의 교회, 한국대학생선교회 접촉자, 모임참석자 파악 및 추가역학조사 진행중

[영등포 학원 관련]

- (발생현황) 서울시 확진자 2명 *전국 3명 발생
- (서울시 검사현황) 대상자 약 5,000명중 학원강사, 학생 등 3,930명 검사 진행중
- (주요조치) 재난안전문자 발송, 관내병원 5개소 협약을 통한 분산 검사 실시
 - * 해당 건물 입주 학원 52개소 폐쇄, 현장지원을 위한 여의도공원 워킹스루 1개소 설치(5.30.)

[구리시 갈매동 일가족 집단 발생]

- (발생현황) 서울시 확진 6명(가족 3, 지역사회 3) *전국 11명 발생
- (검사현황) 직장, 교회등 접촉자 282명 검사(양성 3명, 검사완료 279명)
- (주요조치) 확진자의 직장, 교회에 대한 접촉자 파악 및 추가역학조사 진행중

[이태원 클럽 관련]

- (발생현황) 서울시 확진자 133명(클럽방문 67, 지역사회 66) *전국 270명 발생
- (검사현황) 총 42,306명 검사 실시(양성 133명, 검사완료 42,171명, 검사중 2명)
- (조치사항) 확진자가 방문한 음식점, 주점등 추가 전파 시설에 대한 전수 검사 지속 실시

[학교 개학에 따른 유증상 학생 및 교직원 선별진료 실시]

- 유증상 학생 및 교직원 선별진료 현황('20.5.20~5.31/단위: 명)

계 (학교 및 유치원)			학생			교직원		
진료	검체검사	검사결과(확진자)	진료	검체검사	검사결과(확진자)	진료	검체검사	검사결과(확진자)
9,945	8,950	7*	9,409	8,460	7	536	490	0

* 유치원(어린이집) 2명, 초등학교 2명, 중학생 2명, 고등학교 1명

[생활속 거리두기 세부지침 준수여부 점검]

- 일반휴게음식점 '생활 속 거리두기' 세부지침 준수여부 점검현황('20.5.19 ~ 5.31/단위: 개소)

업종	점검대상	점검업소 수	미준수		홍보업소수	비고
			행정지도업소수	집합금지조치업소수		
계	157,101	18,171	7	-	57,757	
일반음식점	121,247	14,075	7	-	45,416	
휴게음식점	35,682	4,036	-	-	12,199	
스터디카페	172	60	-	-	142	

[향후 추진계획]

- '20.6.3.(수) 학년별 등교 일정 도래에 따른 교내 확진자 추가 발생 대비
 - * 보건소 선별진료소를 통한 유증상자 등교 전·후 검사 지속 실시
 - * 선별진료소 검사 현황 등 대응 상황 공유(시, 자치구, 교육청)
 - * 확진자 발생시 교육청 즉시 통보 및 즉각적인 현장 대응 실시
- 유흥시설 등 고위험시설에 대한 현장점검 지속 실시
 - * (현장 점검반 구성) 25개 자치구별로 공무원, 경찰 등과 합동 점검반 구성
 - * (대상 확대) 일반·휴게음식점에 대한 생활속거리두기 점검 실시

- **서울시, 관내 기숙사 입소 학생 6,207명·영어유치원 종사자 595명 대상으로 코로나19 선제검사 본격 추진**
 - 서울시는 코로나19 무증상 감염자로 인한 지역사회 집단감염을 사전에 차단하기 위해 관내 학교 기숙사 입소 학생 6,207명과 영어유치원 종사자 595명을 대상으로 코로나19 선제검사를 본격 추진함
 - * 선제검사는 확진자 발생 전이라도 사전에 고위험집단·시설 등을 대상으로 코로나19 검사를 실시하여 지역사회에 미처 발견되지 않은 무증상 감염자를 선제적으로 찾아내는 방식으로, 신속한 검사를 위해 취합검사기법(Pooling)을 활용함
 - * 취합검사 : 5~10명의 검체를 혼합해 1개의 검체로 진단 검사, 양성 나오면 전원 개별 검사
 - 시는 내·외부 전문가 10여명으로 구성된 선제검사위원회를 구성하였고, 지난 20일 첫 회의를 개최하여 ▲집단 생활로 감염위험이 높은 학교 기숙사 학생과 ▲서초구 관내 영어유치원 강사 등 종사자를 검사대상으로 선정하여 전수검사를 실시하기로 결정하였음
 - * 최근 학교 등교 개학과 관련하여 개학 첫날부터 인천·대구 등 일부지역에서 확진자가 발생하는 등 학생 안전에 대한 시민들의 우려가 커지고 있고, 영유아와 학생들은 집단내 감염 발생시 확산율이 높아 사전예방이 시급해 첫 번째 선제검사 대상으로 학교와 영어유치원을 선정하였음
 - 우선 시는 서울시 교육청과 협의하여 관내에 기숙사를 운영 중인 62개 학교의 기숙사 입소 학생 6,207명의 명단을 확보하고, 6월 3일(수) ~ 6월12일(금) 기간 동안 전수검사를 실시함
 - 학생들이 안전하고 편리하게 검사를 받을 수 있도록 검사대상 학교별로 해당 운동장에 이동형 워크스루 선별진료소를 설치하고, 시립병원 의료진으로 구성된 이동검체 채취반이 직접 방문하여 검체채취를 실시함
 - * 다만, 기숙사 입소학생 수가 적어 이동 검체채취가 어려운 학교는 인근 시립병원을 검사장소로 지정하여 검사를 진행함
 - 또한, 시는 서초구와 함께 서초구 관내 영어유치원 24개소의 강사, 차량기사 등 종사자 595명에 대해서도 6월 1일부터 6월10일의 기간 동안 선제검사를 시행함
 - * 각 영어유치원별 검사일정에 따라 검사대상자는 서초구청 보건소 선별진료소에 방문하여 코로나19 검사를 받음
 - 시는 만일 선제검사 과정에서 양성자가 발생할 경우, 즉각 25개보건소와 연계해 확진자 발생 대응절차에 따라 조치하며, 해당 집단·시설에 대한 역학조사 및 전수조사 실시 등의 대책을 시행할 계획
 - 아울러, 시는 6월 8일부터 일반시민에 대해서도 공개모집을 통해 선제검사를 진행할 예정으로, 서울시 홈페이지를 통해 신청을 받아 검사대상을 선정하고, 대상자는 지정된 시립병원에 직접 방문하여 무료로 검사를 받는 방식으로 진행됨
 - 박원순 시장은 “서울시는 무증상·경증에서도 전파력이 높은 코로나19 특성에 주목, 확진자 발생 후 대응보다 한 발 앞서서 조용한 전파까지 미리 차단해 나가겠다.”며 “지속적인 선제검사로 무증상 감염에 대한 시민의 불안감을 해소하고 지역감염 확산 방지에 집중하겠다.”고 전함

- **서울시, 자영업자 생존자금 사흘만에 23만명 신청…30일까지 접수**

- 서울시 코로나19로 어려움을 겪고 있는 영세 소상공인과 자영업자에게 현금으로 70만원씩 2개월간 총 140만 원을 지원하는 ‘자영업자 생존자금’ 신청자가 접수 사흘 만에 23만명을 넘었다고 밝혔음
- 서울시 집계에 따르면, 온라인접수가 시작된 5월 25일(월) 오전 9시부터 29일(금) 오전 9시까지 총 23만 명이 접수를 완료했으며, 소상공인 가장 많은 중구 내 자영업자 신청이 가장 많았고 송파구, 강남구, 영등포구, 강서구가 뒤를 이었다고 덧붙였다
 - * 서울시 소상공인 120만 명 중 중구 소재 소상공인 11만명(통계청, 「2017년 기준 전국사업체조사」에서 재편·가공)
- ‘자영업자 생존자금’ 온라인 접수는 6월 30일(화)까지 자영업자 생존자금 전용사이트에서 가능하며, 방문접수는 다음 달 15일(월)부터 30일(화)까지 사업장소재지 우리은행 지점(출장소 제외)이나 구청 등에서 할 수 있음
- ‘자영업자 생존자금’은 지난해 연매출 2억 원 미만, 2월 말 기준 서울에 6개월 이상 사업자등록을 둔 자영업자와 소상공인(유흥·향락·도박 등 일부 업종 제외)을 대상으로 현금으로 70만원씩 2개월간, 총 140만 원을 지원하는 정책으로 예산은 총 5,756억 원임
 - * 특히 위기에 처한 영세 자영업자·소상공인에게 기존 융자중심의 ‘간접지원’이 아닌 임대료, 인건비 등 고정비용에 활용할 수 있는 현금을 ‘직접지원’한다는 것이 특징임
- 시는 이번 지원을 통해 소상공인(유흥·향락·도박 등 일부 업종 제외) 약 41만 명이 지원 받을 것으로 예상하고 있음
- 서울시는 “자영업자 생존자금이 예상보다 빠른 접수추세를 보이고 있는데 이는 코로나19로 어려움을 겪고 있는 자영업자의 심각성을 보여주는 것”이라며 “신속한 처리를 통해 하루 빨리 어려움에서 벗어 날 수 있도록 하겠다”고 말함

● 서울시, 재난지원금 웃돈 요구시, 가맹점 취소 강력처벌 예고

- 서울시는 지급된 긴급재난지원금 사용이 본격화되면서 긴급재난지원금 사용 시 차별대우(부정유통)를 경험한 소비자 피해가 접수됨에 따라 부정유통 행위 근절을 위한 전담 신고센터를 운영한다고 밝혔다
 - * 부정유통에는 개인 및 가맹점에서 재화나 용역의 구매 없이 개인 간 또는 가맹점에서 현금화 하는 행위, 가맹점이 긴급재난지원금 카드 등의 결제거부, 추가요금 요구 등 불리하게 대우하는 행위 등이 포함됨
- 현재까지 접수된 피해 사례를 살펴보면 크게 ①가맹점 결제거부, ② 웃돈(수수료 추가요금) 요구 등으로 신고 내용을 중심으로 경찰 및 자치구와 합동조사를 통해 부정유통이 확인되는 업체는 가맹점 취소 절차에 착수하고 추가로 탈세를 목적으로 부정유통한 정황이 확인되면 세무조사 실시 여부도 검토할 예정임
- 가맹점이 재화나 용역의 구매 없이 현금화하거나, 긴급재난지원금 결제를 거절하거나, 추가요금을 요구하는 등 불리하게 대우할 경우 여신금융업법에 따라 신용카드 가맹점 취소와 관계자에게는 최대 징역 1년 또는 벌금 1천만원에 처할 수 있음
- 긴급재난지원금 현금화 등 부정행위 목격 및 차별 대우를 경험한 시민들은 120(유선) 또는 서울시 응답소 (eungdapso.seoul.go.kr)를 통해 신고하면 됨
- 서울시는 “정부재난지원금은 코로나19로 어려워진 지역경제 활성화를 위해 지급된 만큼, 지원금이 목적에 맞게 사용될 수 있도록 지속적인 모니터링을 실시할 계획이다” 며 “부정유통을 경험하거나 피해를 입은 시민들의 적극적인 신고를 당부드리며, 가맹점은 눈앞의 작은 이익을 위해 더 큰 손해를 입지 않기를 바라며, 소비자들의 지속적인 방문으로 지역경제가 활성화 될 수 있도록 정상적인 영업활동을 요청드린다”고 밝힘

● 수도권 추가 확진자 관련 현황 및 조치사항

- 중앙재난안전대책본부에서는 수도권(서울시, 인천시, 경기도) 지방자치단체로부터 수도권 추가 확진자 관련 현황 및 조치사항을 보고 받고 이를 점검하였음
- 수도권 지방자치단체들은 코로나19 추가 확진자가 발생하는 것을 막기 위해 확진자의 감염 경로 등에 대한 역학조사를 시행하고, 접촉자 등에 대한 지속적인 진단 검사를 실시하고 있음
- (서울시)등교 수업에 따른 유증상 학생 및 교직원에게 대한 선별진료를 5월 20일(수)부터 실시하고 있음
 - * 6월 3일(수) 추가 등교에 따른 교내 확진자 추가 발생에 대비하여 보건소 선별진료소를 통한 유증상자 등교 전·후 검사를 지속할 예정임
- (인천시)관내 사찰 149개소를 대상으로 생활 속 거리 두기 준수사항, 실내행사 자제 여부 등에 대한 현장점검을 실시(5월 30일)하였고, 소규모 종교시설에 대한 생활 속 거리 두기 이행 등도 점검을 시행하고 있음
 - * 이와 함께 대중교통에 대한 방역을 강화하고, 이용 시 마스크 착용 의무와 홍보 활동도 계속할 계획임
- (경기도)대규모 문화·체육·관광 및 종교시설 1,859개소의 감염병 예방수칙 준수 여부 등에 대하여 점검을 실시하였음
 - * 불교·기독교 등 종교시설 724개소, 코인노래연습장 1,097개소, 볼링장 14개소, 당구장 21개소, 물놀이 종합 유원시설업 3개소
 - * 경기도 소재 기업체에 대하여 섣다운 사전 예방을 위한 진단(풀링) 검사 지원을 추진함

● 지난 2주간의 방역 관리 상황 및 위험도 평가

- 정부는 매주 지난 2주간의 방역 관리 상황과 위험도를 평가하며 대응 체계를 점검하고 있음
- 지난 5월 17일부터 5월 30일까지 약 2주간을 살펴보면 이태원 클럽에서 시작된 연쇄 감염이 계속 확산되는 가운데, 부천 물류센터 등 집단 감염이 산발적으로 발생한 것으로 분석됨
- 신규 확진 환자는 1일 평균 28.9명으로 이전 2주간의 18.4명에 비해 다소 증가하였으나, 의료체계의 감당 가능 범위인 50명 이하를 유지하고 있으며, 치료 중인 환자 수는 793명으로 치료체계의 여력도 안정적인 상황이라고 평가됨
- 다만 지역사회 확산이 계속됨에 따라 감염경로를 알 수 없는 확진환자 비율은 7.4%로 상승하였고, 방역망 내 환자 발생 비율은 80%대 미만으로 나타남

최근 2주간 방역관리 상황 비교

	5.3.~5.16.	5.17.~5.30.
신규 확진자	18.4명	28.9명
집단 발생 ¹⁾ (신규기준)	1건	12건
감염 경로 불명 비율	6.2% (16/257)	7.4% (30/404)
방역망 내 관리 비율 ²⁾	80% 미만	80% 미만

1) 집단 발생 건수는 신고일 기준 (신규 확진자 수·감염경로 불명 비율은 보고일 기준)

2) 방역망 내 관리 비율 : 신규 확진자 중 자가격리 상태에서 확진된 사람의 비율

- 방역당국은 앞으로도 ▲1일 평균 신규 환자 50명 미만, ▲집단 발생의 수와 규모, ▲감염 경로 불명 사례 5% 미만, ▲방역망 내 관리 비율 80% 이상을 유지하는 것을 목표로 삼고, 코로나19 상황의 위험도를 주기적·종합적으로 평가하며, 지표를안정적으로 관리하기 위해 노력할 예정임

● 물류시설 방역점검 결과 및 계획

- 중앙재난안전대책본부는 최근 수도권 주요 물류시설을 중심으로 코로나19가 확산되고 있는 점을 고려하여, 유통물류센터 32개소에 6월 1일(월)까지 실시하고, 관계부처 합동으로 5월 29일(금)~30일(토)에 수도권 물류센터 20개소에 대한 방역 현장점검을 실시하였음

* 점검반장 : 국토부 교통물류실장

점검자 : ▲국토부 ▲산업부 ▲고용부 ▲경기도 등 50명

- 현장점검 결과, ▲물류센터 현장 맞춤형 방역지침 부재 ▲전담 방역관리자 지정·운영 미흡 등 개선이 필요한 사항을 확인하였음
- 점검을 통해 확인한 방역관리 미흡 사항은 총 135건이었는데, 이 중 25건(근무자 마스크 미착용, 휴게시간 거리유지, 방역 안내문 부착 등)은 현장에서 즉시 조치하였고, 나머지 미흡사항은 빠른 시일 내에 개선할 것을 요구하였음
 - * 지적사례: ▲식당·휴게장소 작업자 간 거리 두기 미흡 ▲엘리베이터 등 손 소독제 미비 ▲장비·설비에 대한 소독 미흡 ▲작업화·작업복 공동사용 등
- 정부는 6월 2일(화)에 물류시설 업계를 대상으로 현장점검 결과를 설명하고, ▲식당 내 아크릴 칸막이 설치 ▲교대작업자 환복·교육 공간 확충 등을 조속히 조치하도록 요청할 계획임
 - * 아울러 현장 점검 시, 지적 건수가 많았던 사업장에 대해서는 본사 차원의 종합적인 대책을 마련하도록 요구할 예정임
- 정부는 주요 유통 물류센터를 포함한 전국 물류시설 4,361개소를 대상으로 6월 11일(목)까지 방역지침 준수, 질병의심환자 대응체계, 방역물품 구비, 종사자 위생관리 등에 대한 전방위적 방역 점검을 실시한다고 밝혔음
- 이번 점검은 ▲택배 터미널/영업용 물류창고(국토부), ▲식품·축산창고(식약처), ▲항만·수산물 창고(해수부), ▲보세창고·지정장치장(관세청), ▲유해물질창고(환경부) 등을 대상으로 이루어짐

점검대상 물류 시설 현황 (단위: 개소)

총계	택배 터미널	영업용 물류창고	식품·축산창고	항만·수산물 창고	보세창고·지정장치장	유해물질 창고	유통물류 센터
	국토부		식약처	해수부	관세청	환경부	산업부
4,361	84	1,321	1,323	750	677	171	35

- 각 부처에서는 전국의 소관 시설에 대해 다음과 같이 방역 점검을 실시할 계획임
- ❶ 시설물 관리자는 물류시설 방역점검 체크리스트에 따라 5월 29일(금)부터 6월 5일(금)까지 해당 시설을 자체적으로 점검. 소관 지방자치단체가 그 점검결과를 확인하고, 후속조치 이행여부를 점검함
- ❷ 각 지자체는 관내 주요 물류시설에 대해 점검 계획을 수립한 후 5월 29일(금)부터 6월 11일(목)까지 지자체별로 점검을 실시함
- ❸ 각 부처와 지자체 등 관계기관 합동점검단은 택배터미널·물류창고 등 주요 물류시설을 대상으로 6월 11일(목)까지 합동점검을 시행함
 - * 산업통상자원부는 유통물류센터 32개소에 대한 점검은 6월 1일(월)까지 우선 완료하며, 국토교통부는 물류 시설이 집중된 수도권 지역의 대형 택배터미널, 물류창고 등 30개소에 대해 합동점검을 실시함
 - * 해수부(항만·수산물창고), 환경부(유해물질창고), 관세청(보세창고) 등 각 부처는 소관하는 시설 130개소에 대한 점검을 시행함
- 합동점검 시 위험요소는 가급적 현장에서 즉시 시정하도록 하고, 점검 결과는 시설 관리·운영자에게 통보하며, 지속 모니터링해 방역 관리를 강화해 나갈 예정임

● 사업장 긴급점검 및 방역관리 강화방안

- 중앙재난안전대책본부는 사업장 내에서 방역수칙 미준수 시 다수의 확진환자가 발생한다는 점을 감안하여, 앞으로 2주간(6월 1일(월)~6월 14일(일)) 사업장 방역상황을 긴급점검하고 집중적으로 관리하겠다고 밝혔음
- 이를 위해 ▲콜센터 ▲IT산업 ▲육가공업 ▲전자부품 조립업 등 노동자 밀집도가 높은 사업장 1,750개소에 대해서는 방역관리지침 준수 체크리스트를 활용해 자체 점검을 하도록 하고, 그 결과를 지방고용노동관서에 제출하도록 할 계획임
 - * 특히 자체점검 결과 방역관리가 미흡하거나 불량한 사업장에 대하여는 지방고용노동관서에서 불시점검을 실시할 예정임
- 건설업은 ▲산업안전보건공단 건설업 패트를 점검과 재해예방전문지도기관(107개소) ▲건설현장 안전지킴이(200명) 등을 통해 건설현장 1만5000개소에 대해 방역수칙 준수 여부를 집중 점검

- * 주요내용 : 유증상자 즉시 퇴근·출근금지, 노동자 간 거리 유지, 마스크 착용, 작업장 및 휴게실·식당 등 다기능 공간 소독·청결 및 환기, 소모임 자제 등
- * 제조업의 경우 산업안전보건공단 및 안전·보건관리전문기관 등 민간재해예방전문기관(257개소) 등이 2만1000개소 사업장에 대해 기술지도 시 방역관리상황을 확인할 예정임
- 이와 함께 해외에서 입국한 외국인 근로자가 지역사회 감염의 연결고리가 되지 않도록 입국 당시의 방역 관리를 강화하고 무자격 체류자에 의한 감염확산 예방을 위해 각별한 노력을 기울일 예정임
- 우선 외국인 근로자 입국 시 격리장소 적정여부 확인 후 “자가격리 확인서”(5.28현재 962명 발급)를 발급하고, 확인서 미소지자의 항공권 발권을 제한하여 입국관리를 철저히 할 계획임
- * 주요 확인사항 : 모텔·고시원 등 다중이용시설이 아닌 장소로 1인 1실, 독립 식사, 1인 1화장실 여부 등
- 또한 자가격리 수칙 준수와 코로나19 관련 증상 발현여부를 매일 모니터링하며, 외국인근로자와 유선면담(고용센터 통역원 177명 활용)을 통해 주거시설 방역·검진·의료지원 애로사항을 파악하고 지원할 것임
- * (1차) 농축산업·건설업, 10인미만 제조업에 종사하는 외국인 근로자 1만여 명 대상(5.1~5.31)
(2차) 10~50인 제조업에 종사하는 외국인 근로자 1만여 명 대상(6.1~6.30)
- 이와 함께 외국인노동자 지원센터를 중심으로 코로나19 지원 네트워크를 구축·확대하여 감염증 예방수칙 준수, 코로나19 검사 유도 등 감염 확산 방지를 위한 교육 및 홍보*를 강화해 나갈 계획임
- * 주요사항 : 자가격리 수칙 준수, 진단검사 시 통보의무 면제, 치료비용 국가부담 등
- 특히 소모임, 회식, 동아리 활동 자제 등 거리 두기가 이루어지도록 집중 관리해 나갈 것임

● **고위험시설 핵심방역수칙 마련 및 이행관리 방안**

- 중앙재난안전대책본부는 고위험시설에 대한 핵심방역수칙을 마련하고 이행관리 방안을 논의하였다고 밝혔음
- 그간 생활 속 거리 두기 지침은 유형별 일반수칙 중심의 권고사항으로 규정되어 있어, 시설별 위험도를 고려하지 못하고 이행하지 않더라도 이를 강제할 수단이 없었음
- 이러한 점을 감안하여 6가지 위험지표(밀폐도, 밀집도, 군집도, 활동도, 지속도, 관리도)를 기준으로 시설별 위험도를 평가하여 고위험시설을 선정하기로 하였음

시설별 위험도 평가지표

주요 지표	위험도		
	낮음(0점)	보통(1점)	높음(2점)
(밀폐도) 공간의 밀폐정도	대체로 상시 환기 가능	일정수준 환기 가능	대체로 환기 불가능
(밀집도) 이용자간 밀집정도	대체로 거리두기 가능	일정수준 거리두기 가능	대체로 거리두기 불가능
(군집도) 이용자의 규모·수	소규모	중규모	대규모
(활동도) 비말 발생 가능성	거의 없음	일상적 대화 수준	적극적 비말 생성
(지속도) 이용자 체류 시간	수분~수십분 내	1시간 내외	수 시간 또는 그 이상
(관리도) 방역수칙 준수 여부	대체로 준수 가능	일정수준 준수 가능	대체로 준수 불가능

- 고위험시설로 선정된 시설은 헌팅포차, 유흥주점, 노래연습장 등 총 8개 시설임

고위험시설 목록

시설 유형	고위험시설
음식점	헌팅포차, 감성주점
유흥시설	유흥주점(클럽, 룸살롱 등), 단란주점, 콜라텍
여가시설	노래연습장
체육시설	실내집단운동(격렬한GX류) GX(Group Exercise) : 줘바, 태보, 스피닝 등
공연시설	실내 스탠딩공연장(관객석 전부 또는 일부가 입석으로 운영되는 공연장)

- 다만 해당 시설이 위험도 하향요건을 모두 충족할 경우에는, 지방자치단체가 중위험시설로 하향할 수 있도록 하였음
- * (예) 유흥주점: ①자연환기 또는 기계환기 가능 ②시설면적(허가신고면적) 4㎡ 당 1명 또는 손님 이용면적(홀, 룸 등) 1㎡ 당 1명으로 이용인원 제한 ③테이블 간 1m 간격유지 ④룸 및 테이블 간 이동금지 등 충족 시 중위험시설로 하향 가능
- 아울러 8개 고위험시설별로 위험 요소 등을 고려하여 시설 사업주와 이용자가 반드시 준수해야 할 핵심 방역수칙을 마련하였음

고위험시설 핵심 방역수칙(요약)

고위험시설	사업주·종사자 수칙	이용자 수칙
공통사항	<ul style="list-style-type: none"> 출입자 명부 관리(4주 보관 후 폐기) <ul style="list-style-type: none"> 전자출입명부 설치(본사업 시작 시) 수기명부 비치(성명, 전화번호, 신분증 확인) 출입자 및 종사자 증상 확인 사업주·종사자 마스크 착용 방역관리자 지정 	<ul style="list-style-type: none"> 전자출입명부 인증 또는 수기명부 작성 (본인 성명, 전화번호 정확히 작성, 신분증 제시) 증상확인 협조 및 유증상자 등 출입금지
헌팅포차, 감성주점 유흥주점, 콜라텍 단란주점	<ul style="list-style-type: none"> 일 2회 이상 시설 소독 및 환기 이용자 간 2m(최소1m) 이상 간격 유지 출입구 및 시설 내 손 소독제 비치 	<ul style="list-style-type: none"> 마스크 착용(음식물 섭취 시 제외) 이용자 간 2m(최소1m) 이상 간격 유지
노래연습장	<ul style="list-style-type: none"> 영업 전/후 시설소독(대장작성) 손님 이용 룸은 소독 실시 후 재사용 	<ul style="list-style-type: none"> 마스크 착용(노래 부르지 않는 경우)
실내 스탠딩 공연장	<ul style="list-style-type: none"> 공연 전/후 시설소독(대장작성) 이용자 간 2m(최소1m) 이상 간격 유지 	<ul style="list-style-type: none"> 마스크 착용
실내집단운동 (격렬한GX류) *줄바, 태보, 스피닝 등	<ul style="list-style-type: none"> 수업 전/후 시설소독(대장작성) 1일 1회 샤워실·탈의실 등 소독(대장 작성) 이용자 간 2m(최소1m) 이상 간격 유지 	<ul style="list-style-type: none"> 마스크 착용

- 보건복지부장관은 방역수칙의 이행관리를 위해 6월 2일(화) 18시부터 전국의 8개 고위험시설의 운영자제를 권고하며, 불가피하게 운영하는 경우에는 시설의 사업주와 이용자에게 방역수칙을 준수해야 하는 의무를 부과함
- 방역수칙을 위반할 경우, 「감염병 예방 및 관리에 관한 법률」에 따라 시설 사업주나 이용자에게 벌금(300만 원 이하)을 부과되고, 집합금지 조치를 시행할 수 있음
- 다만 지방자치단체장이 위험도가 낮다고 판단하여 중위험시설로 하향한 시설이나, 집합제한 해제가 필요하다고 인정한 시설에 대해서는 방역조치 준수 의무가 해제 됨
 - * ①보건복지부장관이 정한 위험도 하향요건을 충족한다고 인정한 시설, ②지자체장이 지역의 환자 발생 상황 등에 따라 집합제한 해제가 필요하다고 인정하는 시설
- 이와 함께 정보통신기술(QR코드)을 활용하여 이용자 정보를 안전하게 수집·분산하는 ‘전자출입명부’ 시스템을 구축할 계획임
- ‘전자출입명부’는 6월 1일(월)부터 6월 7일(일)까지 1주간, 서울·인천·대전의 총 19개 시설에서 시범 도입되며, 시범운영 결과를 반영하여, 6월 10일(수)부터 전국의 고위험시설과 지방자치단체가 추가적으로 행정조치를 한 시설에 대해 의무적으로 도입할 예정임
 - * 클럽·노래방 등 고위험시설 일부, 성당·교회·도서관·영화관 등 다중이용시설
 - * 또한 자율적으로 신청한 시설에서도 활용할 수 있도록 지원할 예정임
- 개인정보와 방문기록을 분산하여 보관하고, 역학조사에 필요한 경우에만 개인이 식별되도록 정보를 결합하여 방역당국이 참고하게 되며, 역학조사에 필요한 4주가 지나면 정보는 자동적으로 파기됨
- 전자출입명부가 도입되면, 방역조치가 더욱 정확하고 신속하게 이루어지고 네이버 등 QR코드 발급회사의 참여로 이용 편의성을 증진하며 개인정보 보안을 강화하는데 도움이 될 것으로 기대됨
- 고위험시설 선정 및 전자출입명부시스템은 감염병 위기경보 ‘심각’, ‘경계’ 단계인 경우에 한해 적용함
- 중앙재난안전대책본부는 8개 고위험시설 외에도 관계부처 협조를 통해 감염위험도가 높은 시설과 사업장을 적극 발굴하여, 감염발생 위험 예방을 위해 선제적으로 대응할 계획임

● 전국 해수욕장 개장 대비 방역 관리 준비상황

- 중앙재난안전대책본부는 전국 해수욕장 개장 대비 방역 관리 준비상황을 보고받고 이에 대해 논의하였음
- 정부는 6월 1일(월)부터 7월까지 예정된 전국 267개소 해수욕장 개장에 대비하여 이용객 안전과 감염병 예방 및 확산 방지를 위한 지침을 마련·배포하였음
 - * (6월 1일) 부산 해운대(7월 1일 개장 예정이었으나, 최근 방문객 증가로 안전관리를 위해 임시운영), 송정 개장, (6월 6일) 태안 만리포 개장

- * 해양수산부에서 5월 26일 보도자료 '국민 대표 피서지 해수욕장에서도 코로나19 감염 예방에 주의를 기울여주세요!' 배포
- 정부는 해수욕장 방역 대응체계를 구축하고, 해수욕장 이용 시 생활 속 거리 두기를 실천할 수 있도록 할 계획임
- 해양수산부를 중심으로 시·도, 시·군·구 「해수욕장 코로나19 대응반」을 구성·운영하여 방역 상황에 대한 일일 점검을 실시할 계획임
 - * 지방자치단체의 대응반과 방역 당국 간의 협력 체계를 공고히 하고, 상황이 발생하였을 때 현장 대응반은 방역 당국이 신속하게 방역 조치를 할 수 있도록 협조함
- 더불어 조기 개장 해수욕장을 대상으로 '해수욕장 운영대응지침'의 현장 실행 여부를 집중 모니터링을 실시하고, 주요 해수욕장(약 60개소) 대상으로 개장 전 현장 점검을 실시할 예정임
 - * 시·군·구 해수욕장 관계관 회의(6월 2일~6월 9일)를 통해 보완 방안을 마련하고, 코로나19 상황에 따라 해수욕장 운영대응지침을 탄력적으로 운영해 나갈 계획임
- 아울러 관할 보건소 주관하에 해수욕장 종사자 대상 코로나19 감염 예방교육을 실시함
- 또한 정부는 해수욕장 이용 시 생활 속 거리 두기를 실천할 수 있도록 지속적으로 안내하고, 독려할 예정임
- 이용객 분산을 위해 대형 해수욕장 보다는 중·소형 해수욕장 이용을 권고하고 이용할 수 있는 해수욕장에 대해 안내할 계획임
 - * 해양수산부 및 각 시·군·구 누리집에 해수욕장 정보(전년도 이용자 수, 숙박시설, 연계 관광 정보 등을 포함) 안내 예정(6월 15일~)
- 해수욕장 이용 시 기업, 학교, 종교단체, 지역 동호회 등 단체방문을 자제하고, 가족 단위 이용을 권장함
- 백사장과 물놀이 구역 등에서 생활 속 거리 두기 지침을 실천해야 함
 - * 백사장에서는 햇빛 가림 시설은 2미터 거리를 두고 설치하고, 과도한 음식물 섭취는 자제해야 함
 - * 물놀이 시를 제외하고 마스크를 사용하고, 샤워시설 이용 시에는 한 칸 떨어지기, 관리사무소 등 다중이용시설 방문 시에는 발열검사, 손 소독, 방문기록 작성 등의 수칙을 준수하여야 함
 - * 물놀이 구역에서는 침 뱉기 자제 등 타인을 배려하며 해수욕장을 이용할 수 있도록 캠페인을 전개할 예정임
- 종사자들은 안전한 이용 환경 조성을 위한 방역 노력을 강화하고, 개인위생과 소독을 철저히 하며 상황 발생 시 행동요령을 숙지하여야 함

종사자별 준수사항

- (운영자) 발열검사소 운영, 해수욕장 거리 두기 홍보 및 지도, 이상 상황 감지 노력 및 조치, 소독방역 점검 등 종합적 관리
- (안전요원) 마스크 착용 근무, 교대 근무 시 발열검사, 안전시설 관리
- (청소인력) 청결 유지, 쓰레기 집하장 및 다중이용시설(화장실, 샤워시설 등) 관리
- (수탁자) 다중이용시설, 대여물품(튜브, 파라솔, 비치베드 등) 등 수탁시설 관리

● 생활 속 거리 두기 이행 상황 및 점검 현황

- 5월 31일(일) 각 지방자치단체에서는 ▲음식점·카페 1,310개소, ▲결혼식장 77개소 등 총 16,606개 시설을 점검하였음
 - * 점검 결과 마스크 미착용, 발열체크 미흡 등 방역수칙을 위반한 136건에 대해서는 행정지도를 실시하였음
 - * 특히 전라남도는 결혼식장·종교시설 등 88개소를 점검하고 출입명부 작성 미흡 등 5건에 대하여 행정지도를 하였음
- 아울러 중앙합동점검을 통해 종교시설 11개소, 유원시설 2개소, 유흥시설 31개소 등 총 59개 시설을 점검하였음
 - * 점검과정에서 종교시설에는 소모임 등 자제를 요청하였고, 유원시설에는 공동 이용시설 소독을 철저히 할 것을 안내하였음
- 클럽·감성주점 등 유흥시설 3,904개소를 대상으로 지방자치단체·경찰·식품의약품안전처 합동(178개반, 654명)으로 심야 시간(22시~02시) 특별점검을 실시하였음
 - * 점검 결과 2,538개소가 영업 중지 중임을 확인하였으며 영업 중인 업소 1,366개소 중 마스크 미착용 등 방역수칙 위반 시설 12개소에 대해서는 즉각 현장 조치하였음
 - * 현재 15개 시·도 15,985개소의 유흥시설에 대한 집합금지 조치가 시행 중이며, 어제(5월 31일)까지 위반업소 80개소를 적발하여 67개소는 고발하였고, 11개소는 고발할 예정임

● 자가격리자 관리 현황 및 관리 방안

- 5월 31일(일) 18시 기준 자가격리 관리 대상자는 총 37,812명이고, 이 중 해외 입국 자가격리자는 28,924명, 국내 발생 자가격리자는 8,888명임
 - * 3,725명이 신규 자가격리 대상으로 등록되고, 2,114명이 해제되어 전체 자가격리자는 전일 대비 1,611명이 증가하였음
- 어제(5월 31일)는 무단이탈자 1명이 격리장소를 이탈하여 유흥주점을 방문한 사례가 적발되어 고발할 예정임
 - * 지금까지 안심밴드를 착용한 사람은 총 82명이며, 이 중 70명은 자가격리가 해제되어 현재 12명이 안심밴드를 착용하고 있음
- 아울러 해외입국자나 거처가 없는 자가격리자를 대상으로 84개소 2,843실의 임시생활시설을 운영하고 있으며, 1,034명이 입소하여 격리 중임
 - * (5월 31일) 입소 216명, 퇴소 191명, 의료진 등 근무 인력 366명

● 어린이집 휴원 해제 계획

- 그동안 유지됐던 전국 단위 어린이집 휴원 명령을 금주부터 해제하고 지역별 휴원 방식으로 전환하며, 수도권 지역(서울·인천·경기)은 휴원을 연장하기로 보건복지부-지방자치단체 간 협의하였음
- 보건복지부는 6월 1일(월)부터 전국 단위의 어린이집 휴원을 해제하고, 지역 내 감염 수준에 따라 지방자치단체 별로 개원·휴원 등을 결정할 수 있도록 하는 방식으로 전환한다고 밝힘
- 따라서 어린이집을 재개원하되, 지방자치단체에 따라서는 지역 내 확진자 규모·추이 등을 고려하여 지방자치단체장의 판단에 따라 어린이집 휴원 조치를 연장할 수 있음
 - * 특히 최근 코로나19 확진자 상황을 반영하여 강화된 방역 조치가 시행되고 있는 수도권 지역(서울·인천·경기)은 휴원 연장하기로 협의하였고, 휴원 시 개원 시기는 각 지방자치단체가 결정함
 - * 휴원 연장 지역도 긴급보육은 계속 실시
- 코로나19 장기화로 전국 단위 어린이집 휴원 기간이 길어지면서 보호자의 돌봄 부담이 커지고 있고, 이로 인해 긴급보육 이용률이 계속 높아지고 있는 상황임
 - * (긴급보육 이용률) 10.0%(2.27.) → 28.4%(3.23.) → 55.1%(4.23.) → 72.7%(5.29.)
- 그동안 보건복지부는 어린이집 휴원 해체에 대비하여 어린이집 방역상황에 대한 현장점검을 지속 실시해 왔음
 - * ▲4월 20일 ~ 5월 1일 3,818개소 ▲5월 11일 ~ 5월 21일 시·군·구별 1개소 이상
 - * 점검 결과 휴원 기간에 어린이집이 코로나19 방역 지침을 충분히 준수 중인 것으로 파악됨
- 이에 정부는 어린이집 현장점검 결과와 지방자치단체, 보육교직원의 의견을 종합적으로 고려하여, 전국 단위의 어린이집 휴원을 해제하고, 지역별로 개원·휴원을 결정하는 방식으로 전환하기로 하였음
- 어린이집이 재개원하더라도 어린이집 내에서 기본 방역 지침을 계속 준수해야 하며, 아동과 보육교직원은 발열 또는 호흡기 증상이 있는 경우 집에서 쉬도록 하는 등 생활 속 거리 두기 방역수칙을 준수하도록 함
 - * 발열·호흡기 유증상자 및 집단발생장소 방문자는 어린이집에 등원 또는 출근할 수 없음
 - * 또한 매일 2회 교직원 건강상태 확인과 아동·교직원 발열체크를 실시하고, 집단놀이보다 개별놀이 중심으로 프로그램을 운영함
 - * ▲교재·교구 등은 매일 1회 ▲손잡이 등 빈번히 접촉하는 물품은 수시 소독하고 ▲창문·출입문을 수시 개방하여 주기적으로 환기하도록 함
- 재원아동 중 유증상자가 발생하면 어린이집 내에 일시 격리하고 즉시 보호자에게 연락하여 하원시키되, 보호자가 동의할 때는 교사가 아동과 병원·보건소 등에 동행하여 진료받도록 함
 - * 만약 재원 아동이나 보육교직원 중 확진자 또는 접촉자가 발생하면 해당 어린이집은 즉시 일시폐쇄(출입금지)됨
- 아울러, ▲특별활동 ▲마스크 착용 기준 ▲냉방기기 사용기준 등을 보완하여 보육시설 내의 방역관리가 강화되도록 함
 - * 특별활동을 불가피하게 실시할 경우 보호자의 동의하에 방역수칙 준수, 물품 교차 사용 금지, 외부 강사 동선 제출·확인 등을 이행함
 - * 어린이집 내 보육 아동의 마스크 착용은 의무는 아니나 집단 또는 외부 활동 시 착용하도록 권고하며, 냉방기기를 가동할 때는 2시간마다 환기하고, 밀집도가 높을수록 더 자주 환기하도록 함
- 보건복지부는 앞으로 어린이집 방역 상황을 계속 모니터링하고, 감염병으로부터 안전한 어린이집 환경을 만들기 위해 다각적인 노력을 지속하겠다고 밝힘

● **감염병전담병원 손실보상 2차 개산금(概算給) 지급**

- 중앙재난안전대책본부는 손실보상심의위원회의 심의·의결(5.28.)에 따라 코로나19 환자 치료에 기여한 감염병전담병원 66개 대상으로 약 1,308억 원의 개산금을 추가 지급할 계획이라고 밝혔음
 - * 손실보상심의위원회: 「감염병예방법」 제70조에 따른 손실보상 사항을 심의·의결하기 위해 보건복지부차관, 이해관계자, 법률·손해사정·의학 전문가 등 포함 20인 이내의 위원으로 구성
 - * 개산금: 손실이 최종 확정되기 전에 잠정적으로 산정한 손실 또는 그 잠정 손실의 일부를 어림셈으로 계산한 금액
- 손실보상 개산금은 최종 지급액이 확정되기 전에 전체 손실 대상의 일부를 우선 지급하는 것임
 - * 코로나19 대응 초기부터 병상확보 및 환자치료에 기여한 감염병전담병원 등 코로나19 환자 치료 의료기관의 경영상 어려움을 해결하기 위해 1차로 146개 기관에 대해 총 1,020억 원의 개산금을 지급하였음
 - * 또한 6월 중 지급 예정이었던 2차 개산금을 5월 중 앞당겨 지급하기로 하였음
- 이번 2차 개산금은 감염병전담병원 대상으로 ▲정부·지방자치단체의 지시로 병상을 확보하였으나 사용하지 못해 발생한 손실, ▲코로나19 환자 치료에 사용한 병상에서 발생한 진료비 손실을 지급함
- 지난 1차 개산금(4.9.)의 경우 정부·지방자치단체 조치에 따라 병상을 확보하였거나 폐쇄·업무정지 조치된 병원급 의료기관의 ‘미사용 병상 손실분(~3.26. 발생분)’에 대해 우선 지급하였음
 - * 2차 개산금은 코로나19 환자 치료에 적극 참여한 감염병전담병원의 미사용 병상 손실뿐만 아니라 ‘환자치료에 사용한 병상에서 발생한 손실분(~5.15. 발생분)’까지 확대 지급함
 - * 이에 따라 의료기관당 평균 개산금 지급액이 1차 개산금(약 7억 원)에 비해 평균 약 20억 원으로 3배 가까이 증가함

1차·2차 개산금 비교

	1차 개산금 (4.9.)	2차 개산금 (5.29.)
대상기관	병상확보지시를 받거나 폐쇄·업무정지된 병원급 의료기관	감염병전담병원 (누적 74개소, 해제된 40개소 포함)
지급대상	비워둔 미사용 병상에서 발생한 손실	미사용병상 + 환자치료에 사용한 병상에서 발생한 손실
지급대상 손실기간	조치 이행일~3.26.	조치 이행일~5.15.
지급 규모	146개, 1,020억 원 (기관당 6.9억 원)	66개, 1,308억 원 (기관당 19.8억 원)

- 한편 중앙재난안전대책본부는 코로나19 환자를 치료한 감염병전담병원 등의 손실에 대해 매월 개산금을 추진할 계획임
- 폐쇄 또는 소독 조치된 의료기관, 약국, 일반 영업소 등에 발생한 손실에 대해서는 현재 손실보상심의위원회에서 논의 중인 산정 기준을 조속히 마련하여 손실을 보상할 예정임
- 아울러 의료기관 및 의료진의 노력에 대한 감사 말씀을 전하며, 코로나19 대응에 헌신한 의료기관이 환자치료에 전념할 수 있도록 각종 지원사업을 마련하여 추진하고 있다고 밝혔음

● **코로나19 등 대비 음압병실 83개 확충**

- 질병관리본부는 국가지정 입원치료병상 음압병실 확충사업 공모에 참여한 30개 의료기관을 평가한 결과, 17개 의료기관을 지원 대상으로 선정하였다고 밝혔음
 - * 총 300억 원 지원(격리음압병실 당 3.5억, 엘리베이터 1.5억 지원)
- 이번 공모에서는 전국 모든 의료기관을 대상으로 지난 4월 14일(화) ~ 5월 8일(금)까지 관할 시·도를 통해 사업 참여 희망기관을 신청 받았으며, 질병관리본부와 민간전문가로 구성된 선정평가위원회에서 각 의료기관의 사업신청서를 토대로 평가하여 지원 대상 의료기관을 최종 선정하였음
 - * 병원 내 감염병 관련 인프라, 음압병실 시설 및 운영 계획의 적절성, 지역사회 공중보건 기여도, 지역적 균형 및 필요성 등
- 본 사업은 이번 코로나19 발생 시 중증환자 치료 등 음압병실 필요성이 크게 부각됨에 따라 국가지정 입원치료병상을 확충하기 위해 추진되었음

- 국가지정 입원치료병상은 평시 및 국가 공중보건 위기 시 신종 감염병환자 등에 대한 격리 입원치료를 위해 질병관리본부가 지정·운영하는 감염병관리시설을 말함
 - * 2006년부터 지금까지 총 29개소 161병실(198병상)을 설치하여 운영하고 있으며, 신규 10개 기관을 포함한 17개 의료기관에 83개 음압병실이 확충됨에 따라 총 39개소 244병실(281병상)이 설치·운영될 예정임
- 선정된 의료기관에 대해서는 설계단계에서부터 질병관리본부 설계심의회위원회 기술지원 등을 통해 최대한 빠른 시일 내에 확충사업이 완료될 수 있도록 할 계획임
- 질병관리본부는 “국가지정 입원치료병상은 상시 신종 감염병 환자를 격리·치료하는 시설로서 코로나19 발생 초기부터 중증환자의 생명을 구하는 중요한 역할을 수행하였다”고 하며, “질병관리본부는 이번에 선정된 의료기관이 빠른 시일 내에 음압병실을 신축할 수 있도록 협력함으로써 코로나19에 효과적으로 대응할 수 있도록 최선의 노력을 다하겠다”고 밝혔음

지역별 국가지정 입원치료병상 확충 전후 비교표

구분	서울	부산	대구	인천	광주	대전	울산	경기	강원	세종	충북	충남	전북	전남	경북	경남	제주	계
기존	31	10	8	16	12	8	5	26	6	-	5	7	8	4	3	4	8	161
확충	19	5	5	3	-	5	4	14	3	-	3	5	5	-	-	12	-	83
누계	50	15	13	19	12	13	9	40	9	0	8	12	13	4	3	16	8	244

확충지원 대상 의료기관

시·도	병원명	지원병실수	엘리베이터 포함 여부	비고
서울	서울아산병원	9	-	신규
	고대구로병원	5	포함	신규
	삼육서울병원	5	포함	신규
부산	삼육부산병원	5	-	신규
대구	칠곡경북대병원	5	-	신규
인천	인하대병원	3	-	기존
대전	건양대병원	5	-	신규
울산	울산대병원	4	포함	기존
경기	분당서울대병원	5	-	기존
	명지병원	4	-	기존
	고려대안산병원	5	-	신규
강원	강원대병원	3	-	기존
충북	충북대병원	3	포함	기존
충남	아산충무병원	5	포함	신규
전북	전북대병원	5	포함	기존
경남	마산의료원	7	포함	신규
	창원경상대병원	5	-	신규
계	17개소	83병실	7개	

* 단, 향후 중부권역 또는 영남권역 감염병 전문병원 신청 의료기관의 경우, 권역 감염병 전문병원 지정 시 국가지정 입원치료병상 선정 취소 예정

일자	국내 발생(명)	정부	서울시
'20.01.03.	-	· 질병관리본부, 「우한시 원인불명 폐렴 대책반」 가동 - 우한시 발 항공편 입국자 검역 강화 - 중국 보건당국, WHO와 긴밀한 협력체계 유지 - 우한 방문 또는 체류자 발열, 호흡기증상 시 1339 신고 당부	
'20.01.08.	-	· 국내 조사대상 첫 유증상자 발생 - 중국 국적 36세 여성 1명, 유증상자 분류되어 격리, 치료, 검사 실시 - 접촉자 역학조사 및 모니터링 시작(29명)	
'20.01.11.	-	· 첫 유증상자 PCR 검사 결과 음성 - 유증상자 및 접촉자 모니터링 종료	-
'20.01.13.	-	· 질병관리본부, 신종코로나바이러스 분석·검사법 개발 착수	
'20.01.16.	-	· 질병관리본부, 신종코로나바이러스 지역사회 대응 강화 - 중국 우한시 방문자 중 14일 이내 유증상자 신속한 사례분류, 진단검사 - '신종 코로나바이러스 대응절차(3판)' 배포('20.1.17.) - 각 시·도 대책반 구성, 설 연휴 비상방역근무체계 가동 - 시도 보건환경연구원에 PCR 검사 이관, 지역별 신속검사 가능하도록 계획	
stage 1_중국 유입, 국내 첫 확진환자 발생			
'20.01.20.	확진:1(+1)	· 신종코로나바이러스 감염증 국내 첫 확진환자 발생 - 35세 여성(중국국적) 인천공항 검역과정 발열 등 유증상	· 서울시 확진자 최초발생 ※ 공식자료 기반 후향적 확진일자 재추정
'20.01.23.	확진:1(-) 확진:1	· 질병관리본부, 감염병 위기경보 수준 '주의' 단계로 상향	
'20.01.24.	확진:2(+1) ※미발표	· 신종코로나바이러스 감염증 두 번째 확진자 확인 - 중국 후베이성 우한시 근무자(55세, 한국인 남성), 김포공항 검역과정 유증상 확인 · WHO 긴급위원회 "아직 국제공중보건위기상황 아니야"	· 서울시 '신종 코로나 방역대책 반 가동' 설연휴 24시간 대응
'20.01.26.	확진:3(+1) ※미발표	· 신종코로나바이러스 감염증 세 번째 확진자 확인 - 후베이성 우한시로부터 입국한 한국인(54세 남성), 1.20. 귀국 · 질병관리본부, 중국 전역 검역대상 오염지역 지정, 사례정의 확대 - 의사환자 및 조사대상유증상자 사례정의 확대로 격리 및 감시대상자 큰 폭 증가	-
'20.01.27.	확진:4(+1) ※미발표	· 신종코로나바이러스 감염증 네 번째 확진자 확인 - 후베이성 우한시 방문 후 귀국, 55세 남자 한국인 · 보건복지부, 감염병 위기경보 단계, "주의→경계" 격상 · 보건복지부, 「 신종 코로나바이러스 감염증 중앙사고수습본부 」 설치 - 국립중앙의료원, 신종 코로나바이러스 감염증 대응으로 기능 전환	-
'20.01.28.	확진:4(-) ※미발표	· 최근 14일내 중국 우한 입국자 전수조사 실시 · 지역사회 확산 방지 위해 대응체계 강화 - 지자체별 선별진료소 추가 확대(1.28. 현재 288개 운영) - 1339 상담센터 상담 인력(27명→170명) 추가 확보 - 감염병관리병상 추가 확보 계획 수립(국가지정입원치료병상 29개 병원, 161 병실) - 민간의료기관 신종코로나바이러스 검사 가능 하도록 기술과 자료 제공 - 신종 코로나바이러스감염증 대비 어린이집 등 대응요령 배포 · WHO 신종코로나바이러스 감염증 위험 수위 '보통→높음'으로 조정	· 보건소(25개), 시립병원(4개) 선별진료소 운영 · 격리병상 7개 상시 가동 준비 · 중국동포 밀집지역 임시 신고·지정 센터 지정 · 예방 등 시민 집중 홍보 안내 강화
'20.01.30.	확진:6(+2) 확진:4	· 신종 코로나바이러스 추가 환자 2명 확인, 첫 2차 감염 사례 발생 - 우한 방문 후 귀국(32세 남자 한국인), 세 번째 확진자 접촉자(56세 남자 한국인) · 문재인 대통령 주재 「신종 코로나바이러스 감염증 대책 종합점검회의」 개최 - 검역인력 확충, 보건소 가능 감염병 중심으로 전환, 격리 시 보상 등 범부처 총력 대응 · 민간 협력으로 진단 빠른 '실시간유전자 증폭검사' 구축·검증·평가 완료 - real time RT-PCR, 1회 검사로 확진, 6시간 이내 결과 확인 가능 - 1.31.부터 전국 18개 보건환경연구원에서 검사 실시 · 의료기관 DUR, ITS를 통한 환자 해외 여행력 확인 - DUR(의약품안전사용서비스), ITS(해외여행력 정보 제공프로그램)	· 중국 우한시 입국자 208명 전수 조사 진행 · 관광 위기관리TF 체계 구성 · 서울시, 신종코로나바이러스 감염증 상황 매일 유튜브 생방송 실시 · 서울시 소방재난본부, 신종코로나바이러스 의심환자 이송지 완반 확대 운영
'20.01.31.	확진:11(+5) ※미발표	· 우한교민 368명 1차 입국 , 유증상 18명 · 질병관리본부 확진자 역학조사 경과발표, 접촉자 자기격리 및 심층조사 시행 · "신종 코로나바이러스 대응 실험실 생물안전 잠정기준" 안내 · 보건소 선별진료서 이동형 X-ray 장비 구매 188억원 지원 · 중앙사고수습본부, 확진자의 확인되지 않은 개인정보 확산 사건 수사 의뢰 · WHO 현지시각 1.30. " 국제보건위기상황 " 선포	· 선별진료소 58개소 확대 - 시립병원 4개소 추가 - 서울의료원 응급실 유증상 전용응급실로 전환 - 이동 선별진료소 7개 설치 지원 · 역학조사단 4→11명 확대 · 검사가능 강화

코로나19 발생 현황 및 정부 대응 요약

일자	국내 발생	정부	서울시
'20.02.01.	확진:12(+1)	<ul style="list-style-type: none"> · 중앙사고수습본부 회의 관계부처 합동 확대 개편 - 중국 유학생, 여행자, 근로자 등 관련 방역 관리방안 범부처적 안건 논의 · 우한교민 333명 2차 입국, 유증상자 7명, 국립의료원 이송 · 마스크와 손소독제 매점·매석 금지하는 고시가 법제처 검토 완료 	
	※미발표		
'20.02.02.	확진:15(+3)	<ul style="list-style-type: none"> · 중앙사고수습본부, 전국 선별진료소 288개→532개로 대폭 확대 · 1339 상담인력 (1.31.)38명→126명(2.1.)→188(2.4.) 계획 · 우한입국 교민 총 701명 검체 채취 검사, 1차 입국자 1명 확진 - 경찰인재개발원(아산)에 520명, 국가공무원인재개발원(진천)에 156명 입소 - 입국일로부터 14일간 격리, 종료 후 한 차례 더 진단검사 시행 	
	※미발표		
'20.02.03.	확진:15(-)	<ul style="list-style-type: none"> · 중앙사고수습본부 본부장(차관→장관)주재로 격상 · 중국 후베이성에서 입국하는 모든 외국인 입국 제한조치(2.4.0시부터) · 제주 무사증입국제도 일시 중단 · 중국 전용 입국장 별도 설치, 특별입국절차 진행 - 특별입국절차: 중국에서 입국하는 모든 내외국인 거주지, 실연락처 확인 후 입국 허용 · 밀접접촉자, 일상접촉자 구분 폐지, '접촉자' 전원 자가격리 조치 · 중국 유입 추정 9명, 일본 확진자 접촉 1명, 국내 2차 감염 5명 	<ul style="list-style-type: none"> · 서울시, 소상공인 피해 최소화 - 기금 자금 5,000억원 지원 - 금리 0.5%p인하 등 - 관광객 집중지역 방역소독 · 대외협력기금 2억원 지원 - 우한교민 격리 주변 지역 의약품 지원
	※미발표		
'20.02.04.	확진:16(+1)	<ul style="list-style-type: none"> · 신종코로나바이러스 진단시약 긴급사용 승인, 의료기관까지 검사 확대 - 지역사회 확산 방지, 조기 진단위해 2.7.부터 민간 의료기관에서 검사 가능 · 1339, 129, 공단 상담센터 등 유관기관 포함 총 596명 상담 배치 · 우한지역 입국자 명단 서울시 송부, 소재 및 위치 파악 전수조사 협업 · 집단시설다중이용시설 등 대응지침 배포 - 중국 전 지역 다녀온 직원 및 이용자 14일간 업무 배제, 등원 중단 권고 - 전 부처의 집단시설 및 다중이용시설에 적용 · 16번째 환자, 태국 여행 후 확진(태국 정부 확진자 관련 자료 공유 요청) 	<ul style="list-style-type: none"> · 지하철 버스 택시 감염 예방 본격 돌입 - 대중교통 대대적 방역 · DDP 예방을 위한 특별방역 - 방역 매주 실시 - 열화상 카메라, 세정제 등 배치
	※미발표		
'20.02.05.	확진:19(+3) 완치:1(+1)	<ul style="list-style-type: none"> · 2번째 환자, 확진자 중 처음 퇴원 · 질병관리본부, 신종코로나바이러스 감염증 환자 바이러스 분리 성공 - 신종 코로나바이러스 한국 분리주 이름: BetaCoV/Korea/KCDC03/2020 - 유전정보 공개, 백신·치료제 개발 등을 위해 과학계와 공유 · 국립보건연구원, 신종코로나바이러스 치료제 및 백신개발 연구 착수 · 중앙사고수습본부 유관부처와 마스크 수급 대책 마련 · 국민 정보 제공 위해 '신종 코로나바이러스 감염증' 전용 홈페이지 개설 - 신종코로나바이러스 마이크로페이지, ncov.mohw.go.kr - 일일 브리핑, 환자 현황 및 이동경로, 팩트 체크, 대응지침, 홍보자료 등 신속 제공 · 확진자 개인정보 유출, 일본 직원 사칭에 대한 수사 의뢰 	<ul style="list-style-type: none"> · 외국인 밀집지역 식료품업소 802곳 집중점검, 확산 차단 - 3개 시장 75명 투입, 선제적 점검 - 야생동물 등 취급여부 점검 - 1개 시장 방역·소독 실시
	확진:7		
'20.02.06.	확진:23(+4) 완치:2(+1)	<ul style="list-style-type: none"> · 중앙사고수습본부 국무총리 임석 하에 본부장 주재로 코로나 대응 논의 · 마스크·손소독제 등 수급안정화 위해 긴급수급 조정조치 발동 - 마스크·손소독제 생산, 도매업자 출하·판매시 정부 신고 의무 부여 · 정부, 민간후원 연계, 마스크 15만개 노인맞춤 돌봄서비스 수행기관 후원 · 인천국제공항 검역 강화, 유증상자 4단계 고강도 검역체계 가동 - 검역조사→선별진료→시설격리→진단검사, 확장형 검역 시스템 최초 가동 · 신종코로나바이러스감염증 사례정의 확대(대응절차 5판 개정), 검사기관 확대 · 첫번째 확진자(35세 여자, 중국인), 퇴원 	<ul style="list-style-type: none"> · 신종코로나 확산 방지, 131개 대학로 소극장, 71개 문화시설 특별방역 · 확진자 다중이용시설 이동 동선 지도 서비스 제공 준비 · 확산 방지 위한 개선방안 중앙정부에 지속 건의 - 7개 건의 5개 반영, 2개 추진중
	확진:10		
'20.02.07.	확진:24(+1) 완치:2(-)	<ul style="list-style-type: none"> · 신종코로나바이러스감염증 진단 검사 대상 확대, 의사환자 검사비 지원 - 중국 방문 후 유증상자, 의사소견에 따라 신종코로나바이러스감염증 의심되는자 - 확진자·의사환자로서 진단받은 경우 검사비용에 한해 지원 · 선별진료소 556개소로 확대, 1일 검사 가능 건수 3천여건 정도 · 위험성 큰 집단 대상 우선순위 평가하여 검사대상 확대 계획 	<ul style="list-style-type: none"> · 서울시, 격무시설 2.8.부터 운영 - 자가격리자 중 독립생활 어려운자 대상 - 서울시 인재개발원 활용
	※미발표		

코로나19 발생 현황 및 정부 대응 요약

일자	국내 발생	정부	서울시
'20.02.08.	확진:24(-) 완치:2(-)	<ul style="list-style-type: none"> · 중앙사고수습본부 17개 시도와 확산 방지 대책 논의 <ul style="list-style-type: none"> - 시도별 시설·병상·인력 등 운영계획 논의 · 입원 또는 격리자 생활지원 위해 법률 근거 관계부처 협의·확정 <ul style="list-style-type: none"> - 「신종감염병중후군 및 중동호흡기증후군(MERS) 발생에 따른 유급휴가비용 및 생활지원비 지원금액」 고시 협의를 거쳐 최종 확정 - 14일 이상 격리된 경우, 4인 가구 기준 월 1,230,000원 지급 - 유급휴가 제공한 경우 사업주에게 유급휴가비용 지급 · 집단시설·다중이용시설 표준 소독 수행 지침, 각 부처와 지자체 배포 · 국내 초기 방역 신속 조치로 다수 경증, 전파 속도 메르스 비해 빠른 편 	
	※미발표		
'20.02.09.	확진:27(+3) 완치:3(+1)	<ul style="list-style-type: none"> · 중국 입국자 건강상태 모니터링 '자가진단 앱' 사용 사후관리 강화 <ul style="list-style-type: none"> - 2.10.~11. 시범운영, 2.12. 이후 시행 · 지자체 총력 동원 태세, 보건소 방역활동 집중 체계 구축 · 환자 조기발견 위한 진단검사 물량 대폭 확대 계획 <ul style="list-style-type: none"> - 2월 말까지, 1일 만 건의 진단검사 가능하도록 확충 · 다수 환자 발생 대비 병상·인력 확보 계획 <ul style="list-style-type: none"> - (음압)1차 국가지정 198 병상 활용→2차 공공병원 및 군병원, 일반 종합병원 활용 - (인력)10개 즉각대응팀→30개, 역학조사관 처우개선 및 채용방식 개선 - (치료)국립중앙의료원 주관 "중앙임상TF", 표준적 치료방법 권고안 수립 	
	※미발표		
'20.02.10.	확진:27(-) 완치:4(+1)	<ul style="list-style-type: none"> · 한시적 국내 크루즈선 입항 금지 <ul style="list-style-type: none"> - 크루즈 다이아몬드프린세스호 336명 중 70명 양성(2.9. 기준) · 11번째 환자, 증상 호전, 검사 2회 연속 음성 확인, 퇴원 	· 자가격리자 8명, 서울시 인재 개발원 입소
'20.02.11.	확진:28(+1) 완치:4(-)	<ul style="list-style-type: none"> · 중국 외 홍콩·마카오 오염지역 지정, 검역 강화 밝힘 · 중앙사고수습본부 중국 외 환자 발생 6세 지역, 여행 최소화 권고 <ul style="list-style-type: none"> - 외교부 중국 후베이성 철수 권고(3단계), 그 외 중국 지역 여행자제(2단계) · 중국 외 감염 확인 국가 여행이력 정보 의료기관, 약국에 제공 <ul style="list-style-type: none"> - 수진자자격조회(건강보험 자격조회), ITS, DUR 통해 제공 	<ul style="list-style-type: none"> · 서울시, 신종코로나 8개 언어로 상담 안내 · 서울시, 공행버스 김호은행 승인
	※미발표		
'20.02.12.	확진:28(-) 완치:7(+3)	<ul style="list-style-type: none"> · 우한교민 147명 3차 입국, 유증상자 5명 국립중앙의료원 이송 <ul style="list-style-type: none"> - 14일간 임시 생활시설 국방어학원에 입소 · 대규모 행사나 축제, 시험 등 집단행사 개최 권고 지침 마련·시행 · 특별입국절차 적용지역 확대(홍콩, 마카오), 자가진단 앱 설치 · WHO 신종 코로나 바이러스 이름 "COVID-19" 명명 <ul style="list-style-type: none"> - CO: 코로나, VI:바이러스, D: 질환, 19: 2019 의미 · 3번째, 8번째, 17번째 환자 증상 호전 및 2회 검사 음성, 퇴원 · 국내 분리 한 신종코로나바이러스 분양, 진단·치료·백신 개발 적극 활용 	<ul style="list-style-type: none"> · 환경매체(감체) 조사계획 <ul style="list-style-type: none"> - 확진자 동선 6개소 긴급점검 - 향후, 확진자 동선 내 다중 이용시설 조사 확대
	확진:10 완치:2		
'20.02.13.	확진:28(-) 완치:7(-)	<ul style="list-style-type: none"> · 코로나19, 지자체 중심의 자가격리 관리 강화, 격리시설 확대 <ul style="list-style-type: none"> - 2.3일 15개 시·도 17개소 766실 → 2.12일 16개 시·도 19개소 864실 · 진단 시약 생산 확대, 검사기관 확충, 1일 5천명 수준 검사 수행 <ul style="list-style-type: none"> - 검사기관: 질병관리본부, 보건환경연구원+민간기관 46개 · 중앙임상TF, 코로나19 임상연구 기반 진료권고안 발표 	<ul style="list-style-type: none"> · 코로나19로 어려움 겪고 있는 시민에 생필품, 주거비, 생계비(서울형 긴급복지) 지원 · 피해 회복능가 지원 캠페인
'20.02.15.	확진:28(-) 완치:9(+2)	<ul style="list-style-type: none"> · 우한교민 1차 입국자 366명(확진자 2명 제외) 퇴소 <ul style="list-style-type: none"> - 퇴소 전 증상 발생 대처요령, 건강관리, 단기숙소 및 일자 등 교육 - 희망 지역에 따라 5개 권역별 분산하여 이동 예정 · 2.17.부터 입원·격리자들 생활지원 및 유급휴가비 지원 접수 · 코로나19 확진자 및 격리자 등 심리지원 <ul style="list-style-type: none"> - 「코로나19 통합심리지원단」에서 1.29.부터 심리지원 실시 - 국가·영남트라우마센터, 국립정신의료기관 유선 상담, 고위험군 선별 치료 연계 · 7번째, 22번째 환자 증상 호전, 검사결과 2회 연속 음성, 퇴원 	<ul style="list-style-type: none"> · 2.14. 관공시장 조기 회복 중 합대책 발표 · 2.14. 코로나19 극복 우한 관 광업계 긴급회 개최
	※미발표		
'20.02.16.	확진:30(+2) 완치:9(-)	<ul style="list-style-type: none"> · 국내 확진자 역학적 특성 분석 결과 발표 <ul style="list-style-type: none"> - 해외 유입사례(57.1%), 국내 감염사례(35.7%), 전파 경로 조사중(7.1%) - 임상 증상 경미 또는 비특이적, 발열, 인후통 호소가 각 32.1%로 가장 많음 - 입원 후 영상검사상 폐렴을 보인 환자는 64.3% 	
	※미발표		

코로나19 발생 현황 및 정부 대응 요약

일자	국내 발생	정부	서울시
'20.02.16.	확진:30(+2) 완치:9(-)	<ul style="list-style-type: none"> · 의사 소견에 따른 진단검사 확대, 환자 조기발견, 사회 감시체계 구축 · 의료기관의 감염 예방과 취약시설(요양시설·병원) 보호 조치 강화 · 지자체 자기격리자 업무 전담관리, 접촉자 격리 시설 23개소, 872실 확대 · 유·초·중등학교 개학 대비 방역 강화 계획 · 중국 입국 유학생 7만여 명 14일 자기격리 등 보호·관리 방안 논의 · 고용노동부, 사업장 방역 및 어려움 겪는 사업장 고용안정 적극 지원 	
	※미발표		
'20.02.17.	확진:30(-) 완치:10(+1)	<ul style="list-style-type: none"> · 요양병원 대상 중국 등 여행력 있는 종사자·간병인 실태조사 <ul style="list-style-type: none"> - 전국 1,470여 개 요양병원(2.17.~2.18.) 여행력, 업무배제, 폐렴환자 여부 등 점검 · 호흡기 감염병 관련 감시체계, 인플루엔자 및 호흡기바이러스 감염 증 병원체 감시체계 코로나19 검사 추가 실시, 참여 기관 확대 · 코로나19 치료제 및 백신 개발 긴급 연구과제 공모 시작 · 중국인 유학생 관리 및 지원 등, 대학 체계적 관리 지침 배포 · 한·일 보건부 장관, 코로나19 상호협력 다짐 <ul style="list-style-type: none"> - 일본 다이아몬드 프린세스호 내 체류 중인 우리 국민 대한지원, 이송방안 협의 - 코로나19 양국 현황 및 방역대책 정보 공유, 향후 협력방안 논의 · 28번째 환자 완치하여 퇴원 	<ul style="list-style-type: none"> · 서울시, 코로나19에 따른 혈액수급난에 긴급한혈 나서 · 찾동 방문간호사, 복지플래너 총 3,208명 확산예방 총력 <ul style="list-style-type: none"> - 관광숙박업소 1,403개 전수조사 - 취약계층 수시 모니터링 - 취약계층 마스크, 세정제 전달, 감염예방 교육 실시 · 방역조사 안전 '클린존 마크'
	확진:12 완치:3		
stage 2_대구·경북 중심 지역사회 전파 확인			
'20.02.18.	확진:31(+1) 완치:12(+2)	<ul style="list-style-type: none"> · 31번째 환자 발생(59년생, 대구), 외국 방문 이력 없음 · 12번째, 14번째 환자 증상 호전으로 격리해제, 퇴원 · 전국 3만7000여 개소 어린이집에 방역물품 구입비 65억 6200만원 지원 <ul style="list-style-type: none"> - 어린이집 마스크, 손소독제 구입 지원 	<ul style="list-style-type: none"> · 서울시, 코로나19 지역경제 피해 최소화 대응체제 가동 <ul style="list-style-type: none"> - 안심클린시장 운영, 피해 기업 지원 등
	※미발표		
'20.02.19.	확진:51(+20) 완치:16(+4)	<ul style="list-style-type: none"> · 확진자 20명, 18명 대구·경북, 15명 31번째 확진자(신천지) 연관 <ul style="list-style-type: none"> - 선별진료소 거침없이 3차 의료시설 직행, 대구·경북 지역 내 다수 응급시설 폐쇄 - 당일 기점으로 국내 확진자 수 폭증 시작 · 코로나19에 따른 운영 어려움 의료기관 건강보험 급여비 조기지급 특례 시행 <ul style="list-style-type: none"> - '15 메르스때도 시행한바 있으며, 청구확인만 거쳐 10일 이내 90% 조기 지급 · 일본 크루즈선 7명 이송, 14일간 임시생활시설 격리 생활 시작 <ul style="list-style-type: none"> - 우리국민 6명, 일본인 배우자 1명 총 7명 - 김포공항 검역 후, 국립인천공항검역소 중앙검역의료지원센터 격리 생활 시작 · 보건복지부, 대한병원협회, 중소병원협회 등 6개 의료계 협조 요청 · 6번째, 10번째, 16번째, 18번째 환자 완치되어 퇴원 	<ul style="list-style-type: none"> · 성동구 주상복합아파트 관련 확진자 첫 발생 · 서울시, 코로나19 확산 방지 위한 공영차고지 방역소독 <ul style="list-style-type: none"> - 서울시 관리 29개 공영차고지 내 주차장 주1회 소독 - 천만 시민과 운전자 감염 예방
	확진:13 완치:5		
'20.02.20.	확진:104(+53) 완치:16(-) 사망:1(+1)	<ul style="list-style-type: none"> · 최초 사망자(청도 대남병원 관련) 발생, 신규 확진자 대부분 대구·경북 지역 · 정부 대구시에 즉각대응팀 19명, 중앙사고수습본부 6명 등 현지 파견 <ul style="list-style-type: none"> - 현재 선별진료소 8개 추가(14→22개소), 공중보건의 24명 추가 배치 예정 · 지역사회 전파 확인, 진단기관 46개→77개 추가 확대 · 서울지역 확진자, 선별진료소 세차례 방문했으나 검사 거부 · 제주 지역 대구 휴가다녀온 군인 확진 판정 · 코로나19 대응지침 지자체용 개정(제6판), 0시부터 적용 <ul style="list-style-type: none"> - 의료진 환자 의사·해외여행 경력 관계없이 의심될 경우 적극 검사 시행 · 코로나19 손실보상심의위원회 구성 <ul style="list-style-type: none"> - 감염예방법에 따라 손실 보상 구체적 기준 등 심의·의결 예정 	<ul style="list-style-type: none"> · 코로나19 피해 관광업계 대상 특별자금 지원 현장 설명회
	※미발표		
'20.02.21.	확진:204(+100) 완치:17(+1) 사망:2(+1)	<ul style="list-style-type: none"> · 제주, 충청북도, 충청남도, 경상남도 최초 확진자 발생 · 대구·경북 지역 병상 확보 노력 <ul style="list-style-type: none"> - 현재 음압 9개 병원 50병실 확보, 향후 공공병원 및 민간병원 병상 확보 · 신천지 대구교회 신도 코로나19 전수 검사 실시 예정 <ul style="list-style-type: none"> - 검사수행 민간 의료기관 4개소 추가 지정, 공중보건의 24명 추가 배치 · 청도 지역 코로나19 확산 방지를 위한 격리 및 검사 실시 · 정부, 「범정부특별대책지원단」 구성·운영 <ul style="list-style-type: none"> - 보건복지부, 행정안전부, 환경부, 경찰청 등 10개 기관 참여 · 국립중앙의료원, 국군대전병원 등 코로나19 전담병원 운영 준비 · 대구지역 전체 학교, 3월 1주 개학연기 협의 완료 · '코로나19 중앙임상TF'를 '신종감염병 중앙임상위원회'로 확대 	<ul style="list-style-type: none"> · 은평성모병원 관련 서울시 확진자 최초 발생 · 서울시 인제대병원 내 코로나19 격리자 8명, 21일 퇴소 · 서울시, 의심증상 시민까지 확대하여 지역감염 차단 노력 · 간강추위계층 복지시설 방역관리 총력 · 중국입국 유학생 픽업·임시거주공간 모니터링 전방위 지원
	확진:19 완치:6		

코로나19 발생 현황 및 정부 대응 요약

일자	국내 발생	정부	서울시
'20.02.22.	확진:433(+229) 완치:18(+1) 사망:2(-) ※미발표	<ul style="list-style-type: none"> · 대구지역 신천지 신도 명단(약 9,336명) 모두 확보 <ul style="list-style-type: none"> - 9,336명 중 1,261명(13.5%) 유증상 응답 - 2.7. 1차, 2.14. 2차 발병 추정, 종교 모임 내 지속 전파 시사 · 청도 대남병원 종사자 및 환자 전수조사 진행 중 <ul style="list-style-type: none"> - 현재까지 256명 중 111명 확진(사망자 2명 포함, 의료진 9명, 환자 102명) 확인 	
'20.02.23.	확진:602(+169) 완치:18(-) 사망:6(+4) ※미발표	<ul style="list-style-type: none"> · 코로나19 전국 확산 가능 대비, 위기경보 단계, "경계→심각" 격상 <ul style="list-style-type: none"> - 질병관리본부 '위기평가회의' 통해 보건복지부 장관 발령 통해 적용 - 해외 유입차단, 환자 발견 및 접촉자 격리 정책, 지역사회 확산 최소화 전략 추진 · 중앙사고수습본부, 국무총리 본부장 중앙재난안전대책 본부로 격상 · 대구, 경북 청도 지역 '감염병 특별관리지역' 집중 관리 <ul style="list-style-type: none"> - 대구지역 최소 2주간 자율 외출 자제, 이동 제한, 증상자 신속 검사 - 빠른 치료 위한 전담병원 병상·인력확보 계획 · 지역별 코로나19 병상·인력 확보 및 단계별 활용계획 수립 <ul style="list-style-type: none"> - 중증환자 음압병상, 경증환자 전담병원 등 병상·인력 확보 계획 · 경주시 40대 남성 자택서 숨진 채 발견, 일상 감염자 중 최초 사망 발생 · 서울 은평성모병원 사례 중심 조사 진행중 <ul style="list-style-type: none"> - 해당 병원 내 2명의 확진자 발생 · 복지부 장관, 대구·경북 의료계 단체장과 긴급 간담회 개최 	
'20.02.24.	확진:833(+231) 완치:22(+4) 사망:8(+2) ※미발표	<ul style="list-style-type: none"> · 청도 대남병원 정신병원 한층 전원 확진판정(113명) · 서울 은평성모병원 간병인 근무자 확진 판정 · 대구, 경북지역 지역사회 확산 방지 대책 적극 실시 중 <ul style="list-style-type: none"> - 2.24.09시 기준, 대구 지역 환자 446명, 경북지역 환자 186명 - 대구지역 코로나19 확산 방지 위한 의료인 봉사자 모집 · 전국 모든 유·초·중등학교 개학 연기(3.1.→3.9.) · 개인정보 유출·확산 엄중 대처 	<ul style="list-style-type: none"> · 서울시 7대 선제적 대응책 기동 · 코로나19 피해 지하도상가 소상공인 관리비 감면 · 코로나19 공공일자리 총 1,700개 참여자 모집 · 코로나19관련 서울시 안전판리위원회 · 1회용품 한시적 사용 허용
'20.02.25.	확진:977(+144) 완치:22(-) 사망:11(+3) ※미발표	<ul style="list-style-type: none"> · 대구·경북 지역 병상·인력, 선별진료소, 진단 검사 물량 지속 확충 · 중앙재난안전대책본부, 전국 신천지 교회 신도 명단 협조 반기로 합의 · 코로나19로 운영상 어려움 겪고 있는 의료기관 지원 <ul style="list-style-type: none"> - 급여 조기 지급 특례, 인력·시설 신고 유예, MRI 집중심사 시기 연기 등 · 코로나19로부터 안전한 '국민안심병원' 운영 <ul style="list-style-type: none"> - 호흡기질환이 아닌 환자들이 안심하고 진료받을 수 있는 '국민안심병원' 지정 · 전국 정신건강의학과 폐쇄 병동 대상 실태조사 실시 <ul style="list-style-type: none"> - 종사자 여행 이력, 업무 배제, 입원 환자 폐쇄 증상 여부 등 · 국민, 고위험군, 유증상자, 코로나19 유행지역 관련 대국민 행동 수칙 배포 · 코로나19 총력 위한 공공 2부제 일시 중단 · 1회용품 규제 제외 적용, 지자체별 탄력적 운용 통보 	<ul style="list-style-type: none"> · '은평성모병원대책본부' 구성(총 40명, 전원 검사 및 병원 내 집중구역 등 감염 차단 조치 · 코로나19 관련 종교계 지도자 간담회 · 신천지예수교 267개소 점검 188개 폐쇄방역 집합금지 명령 · 확인불가 66개소 합동점검 · 체포 등을 통한 주·적 한성점검 폐쇄시설 집합·종교활동 적발 시 법적 조치 · 집합금지 위반 범투본 고발조치
'20.02.26.	확진:1,261(+284) 완치:24(+2) 사망:12(+1) ※미발표	<ul style="list-style-type: none"> · 대구시 3.1.까지 전담병원 외 인근 지역병상 포함 총 1,600개 병상 확보 <ul style="list-style-type: none"> - 입원 대기 사례 발생하지 않도록 인력확충, 병상 가동 가속화 방안 논의 · 대구 의료인 봉사자 현 205명 지원 <ul style="list-style-type: none"> - 의사 11명 간호사 100명 간호조무사 32명, 임상병리사 22명, 행정직 등 40명 · 신천지 약 21만 2000명 전체 신도 명단 확보, 지자체와 전달 · 행사·다중이용시설·소독 등 지침 개정 및 시행 · 1차 '국민안심병원' 91개 의료기관 지정 <ul style="list-style-type: none"> - 호흡기 환자 병원 방문·입원 모든 진료 과정, 다른 환자와 분리 진료 병원 - 4개 상급종합병원, 68개 종합병원, 19개 병원 신청 · 코로나19 밀접접촉 방지 위한 유연근무제 활용 · 전국 어린이집 휴원 실시(2.27.~3.8.) · 마스크 수출제한 조치 및 공적 판매처 출고 의무화 오늘부터 시행 · 경기도 고양시, 최초 '드라이브-스루' 방식의 검사 시작 <ul style="list-style-type: none"> - 차에 탄 채로 검사 받는 것으로, 10분 만에 검체 채취 완료 · 코로나 3법 국회 본회의 통과, 감염병 검사·입원 거부시 처벌 <ul style="list-style-type: none"> - 「감염병의 예방 및 관리에 관한 법률」· 「검역법」· 「의료법」 	<ul style="list-style-type: none"> · 은평성모병원에 이어 서울지하철 병원 상계백병원 코로나 확진자 발생 · 서울시, 코로나19 확산 방지 위해 도심내 집회 제한 강화 <ul style="list-style-type: none"> - 제한장소 서울역, 효자동삼거리까지 확대

코로나19 발생 현황 및 정부 대응 요약

일자	국내 발생	정부	서울시
'20.02.27.	확진:1,766(+505) 완치:26(+2) 사망:13(+1)	<ul style="list-style-type: none"> · 질병관리본부, 코로나19 바이러스 유전자 분석 “의미있는 변이 발견 못해” · 중앙임상위원회, 코로나19 중증도에 따른 효율적 의료자원 운영 필요 · 경북지역 음압병상 26개, 전남 총 811병상 확보 계획 · 대남병원 치료중인 정신질환자 국립정신건강센터 이송 · 대구시 의료기관 건강보험 선(先) 지급 특례 지원 시행 · 2.27. 기준 총 127개 ‘국민안심병원’ 지정 · 코로나 19 파견 의료인력 지원·운영 지침(안) 마련 · 국방부, 코로나19 의료 및 검역지원, 병상 및 시설 기여 등 동참 · 외교부, 우리 국민 입국 제한 또는 여행 제한 조치 외교력 적극 투입 대응 · 사회복지시설 휴관 권고 및 돌봄 공백 대응계획 	<ul style="list-style-type: none"> · 코로나19 확산대비 공화문세 종대로 집회차막 철거 · 서울시, 종교시설 방역강화 위한 예산 긴급지원
	확진:59 완치:9		
'20.02.28.	확진:2,337(+571) 완치:27(+1) 사망:16(+3)	<ul style="list-style-type: none"> · 국립보건연구원, 코로나19 대응 위한 민·관 협력 백신·치료 개발 추진 · ‘자동차 이동형(Drive Thru) 선별진료 모범사례 표준운영모형 마련 · 신천지 전체 국내 신도 194,781명 중 53.7% 확인, 유증상 1.4% · 청도 대남병원 코로나 19 확진자 60명, 국립정신건강센터 등으로 이송 · 코로나19 긴급 대응 위한 재난 관련 기금 사용 활성화 · 2.28. 기준 총 174개 ‘국민안심병원’ 지정 	<ul style="list-style-type: none"> · 성동구 주상복합아파트 관련 집단발생 확진 증가 · 서울시 신천지 28,317명 전수 조사, 유증상 217명, 고위험군 3,545명 · 서울의료원 코로나19 전담병원 전환 · 서울시와 일부 민간병원 음압 병상 부족사태 대응 · 코로나19 피해자원 위해 공공상가 임대료 6개월간 50% 인하 · 서울 지하철 총력다해 코로나 19 확산 방지 · SNS 코로나19 응원 캠페인
	확진:65 완치:9		
'20.02.29.	확진:3,150(+813) 완치:30(+3) 사망:17(+1)	<ul style="list-style-type: none"> · 대구 893개 병상 사용중, 3.5.까지 1,000여개 병상 확보 예정 <ul style="list-style-type: none"> - 검사 인력: 공중보건의 165명, 간호인력 10명 지원/군 운전인력 61명 지원 - 전담병원 인력: 의사 50명, 간호인력 68명, 방사선사 2명, 임상심리사 2명 · 경북지역 전담병원 지정, 환자 소개로 950병상 확보 <ul style="list-style-type: none"> - 검사 인력 의사 9명, 청도 대남병원에 간호인력 46명 지원 · 신천지 전수 조사 88.1% 완료, 1.9%(3,381명) 유증상 	-
	※미발표		
'20.03.01.	확진:3,736(+586) 완치:30(-) 사망:18(+1)	<ul style="list-style-type: none"> · 확진자 중 대구 2,569명, 경북 514명, 경기 84명, 서울 82명 등 · 중앙방역대책본부, 사회적 거리두기 실천 당부 · 건강취약계층 외출 자제, 마스크 착용 등 철저히 <ul style="list-style-type: none"> - 65세 이상자, 만성질환자, 임산부 등 · 국민안심병원 214개 지정 	-
	※미발표		
'20.03.02.	확진:4,212(+476) 완치:31(+1) 사망:22(+4)	<ul style="list-style-type: none"> · 보건복지부, 2020년 업무계획 발표, 신종 감염병 등 공중보건 위기대응체계 고도화 등 밝힘 <ul style="list-style-type: none"> - ▲감염병 위기 대응체계강화, ▲신속대응위한 현장 중심 추진체계 확충, ▲주요 감염병 예방·상시 관리 강화, ▲코로나19 사후 평가 및 과제 지속 발굴 등 · 대구·경북 경증환자 위한 생활치료센터 운영 시작(대구1 센터 개소) · 대구·경북 등 진료·방역 종사 의료인의 보호장구 지속 지원, 확대 	<ul style="list-style-type: none"> · 서울시, ‘차량이동 선별 진료소’ 4개소 운영 · ‘보건소 선별진료소’ 50개로 확대 · 박원순 시장, ‘사회적 거리두기’ 적극 동참 제안 · 은평성모병원, 서울재활병원 지속 조치
	확진:92 완치:13		
'20.03.03.	확진:4,812(+600) 완치:34(+3) 사망:28(+6)	<ul style="list-style-type: none"> · 대구 신천지 전수조사 49.6% 완료, 양성판정률 62% · 코로나19 대구 진단검사 우선순위 변경 '신천지신도→일반시민' · 대구1 생활치료소 경증 확진자(138명) 입소 시작 · 환자 중증도 따라 분류하여 병상 배정, 입원치료 병상 지속 확보 · 중대본 1차 손실보상위원회 회의 개최(2.17.구성) · 대구 취약계층 돌봄 공백 발생, 긴급돌봄서비스 지원단 모집 · (해외)이탈리아 확진자 2,036명, 사망자 52명 증가, 이란 총 확진자 2,336명, 사망자 77명 등 해외 확진자 증가 추세 	<ul style="list-style-type: none"> · 서울시 개학연기에 따른 돌봄공백, 긴급돌봄 지원 · 취약계층 마스크 20만 개 지원
	확진:98 완치:15		

코로나19 발생 현황 및 정부 대응 요약

일자	국내 발생	정부	서울시
'20.03.04.	확진:5,328(+516) 완치:41(+7) 사망:32(+4)	<ul style="list-style-type: none"> · 자동차 이동형 선별진료소 표준운영지침 마련 및 배포 · 청도 대남병원 코로나19 확진 정신질환자 102명 상황 <ul style="list-style-type: none"> - 위중자 33명 국가지정격리병원으로 전원, 29명 국립정신건강센터로 전원, 33명 대남병원에 남아 코로나19 치료 · 청도대남병원 정신병동 환자 첫코로나19 완치, 정신질환자 진료지침 확정 · 코로나19 「국민안심병원」 254개 지정 · (해외)이탈리아 확진자 2,502명(+446명) 3월 15일까지 학교 폐쇄 	<ul style="list-style-type: none"> · 동대문구 교회·PC방 관련 확진자 첫 발생 · 서울시 COVID19 심리지원단 발족 · 코로나19 2차 격리시설 서울 영어마을 수유캠프 추가 지정 · 대구 장애인 시설 확진자 5명 시립병원 입원 지원
	확진:99 완치:26		
'20.03.05.	확진:5,766(+438) 완치:88(+47) 사망:35(+3)	<ul style="list-style-type: none"> · 경상북도 봉화군 노인의료복지시설 푸른요양원 47명 집단 확진 <ul style="list-style-type: none"> - 3.4. 2명 확진 포함 총 49명 확진자 발생 · 경기도 분당제생병원 관련 확진자 첫 발생 · 감염병 특별관리지역 경북 경산 추가 <ul style="list-style-type: none"> - 경북 신천지 신도 확진자 중 절반가량 거주(135명), 지역 내 2차 감염 및 집단감염 사례 나타나고 있음 · 대구·경북 3개 생활치료센터 584명 경증환자 입소 · 공중보건의 742명 조기입용, 대구·경북 470명 배치 	<ul style="list-style-type: none"> · 코로나19 피해노동자 '스트레스·불안' 심리상담
	확진:105 완치:26		
'20.03.06.	심각 확진:6,284(+518) 완치:108(+20) 사망:42(+7)	<ul style="list-style-type: none"> · 대구 한마음아파트 46명 확진자 발생, 코호트 격리 · 치료역량 높은 상급종합병원 등 100여개 기관 중심 음압병상 확충 추진 · 대구·경북 6개 생활치료센터 756명 경증환자 입소 · 코로나19 관련 심리지원 체계 개편 <ul style="list-style-type: none"> - 대한신경정신의학회, 국가트라우마센터, 국립정신병원 등과 함께 격리자, 가족, 의료인 등 전방위 심리지원 · 국민안심병원 290개 지정 · (해외)전 세계 감염자 10만명 돌파, 중국(80.6%), 한국(6.5%), 이란(4.7%), 이탈리아(3.8%) 순 · (해외)이탈리아 일 확진자 796명, 이란 1,234명 증가. 유럽 및 미국, 일본 등지에서 지속 증가 추세 	-
	확진:106 완치:26		
'20.03.07.	확진:6,767(+438) 완치:118(+10) 사망:44(+2)	<ul style="list-style-type: none"> · 취약계층 생활시설 예방적 보호 조치 강화 <ul style="list-style-type: none"> - 경기(3.1.) 경북(3.5.) 생활 시설 코호트 격리조치 시행 - 전국 요양병원 추가 전수조사 시행(3.12.까지) - 사회복지시설 대응지침, 감염병 예방지침 시행 · 대구·경북·천안 8개 생활치료센터 1,110명 경증 환자 입소 · 국민안심병원 303개 지정 · 대구시 사회서비스원 격리 등 돌봄 필요한 취약계층 긴급돌봄서비스 실시 	-
	확진:112 완치:26		
'20.03.08.	확진:7,134(+367) 완치:130(+12) 사망:50(+6) ※미발표	<ul style="list-style-type: none"> · 대구·경북·충남·충북 지역 10개 생활치료센터 개소, 1,180 입소 · (해외)이탈리아 총 확진자 5,883명(사망자 233명), 롬바르디아 및 북부 14개 주 4월 3일까지 봉쇄 결정 	<ul style="list-style-type: none"> · 사회적 거리두기 시민운동 '잠시멈춤' 확대
stage 3_국내 수도권 중심 취약집단 집단감염 증가 / 해외 확진자 급증, 중국 외 국가 유입 확산세			
'20.03.09.	확진:7,382(+248) 완치:166(+36) 사망:51(+1)	<ul style="list-style-type: none"> · 감염경로 불명확 사례 증가(서울 35.1%, 경북 28.1%, 대구 17.9% 등) <ul style="list-style-type: none"> - 위험지역 방문 속임, 격리 상태이나 외부 활동 하는 등의 사례 지속 발생 영향 · 대구·경북 지역 확산세 둔화, 천안시 운동시설, 경로당, 노래방, 병원 등 집단발생 증가 · 대구·경북지역 치료 병상 확보, 생활치료센터 개소 등 조치 노력 <ul style="list-style-type: none"> - 생활치료센터 총10개소, 1,663명 경증환자 입소 · 코로나19 관련 마스크 5부제 시작 · 이탈리아, 이란, 일본 급증세로 이란 교민 귀국 지원 결정 · 일본발 입국자 특별입국절차 운영 시작 · (해외)이탈리아 확진자 7,375명, 사망자 366명으로 높은 치명률 	<ul style="list-style-type: none"> · 구로구 콜센터 집단감염 발생 · 자치구 역학조사 강화, 시 차원 '즉각대응반' 지원 강화 · 신천지 법인 현장 실태조사 · 시청 등 자택근무(SVPN 확대) 기반 구축
	심각 확진:130 완치:29		
'20.03.10.	확진:7,513(+131) 완치:247(+81) 사망:54(+3)	<ul style="list-style-type: none"> · 국립보건연구원, 코로나19 치료제 개발 연구 본격화 · 생활치료센터 총 12개소, 2,071명 경증환자 입소 · 개학 연기로 인한 긴급돌봄 조치, 요양병원 지속 현장 점검 · (해외)전 세계 109개국 확진자 11만4천여명, 치명률 3.52%(4,029명) · (해외)이탈리아 확진자 9천명대, 한국보다 확진자 많아짐. 스페인 확진자 급증으로 1,650명, 사망자 35명 · (해외)WHO 전세계 국가 4가지 유형화(미발생국/발생국/집단감염 발생국/지역사회감염 발생국) 	<ul style="list-style-type: none"> · 전 콜센터 긴급점검 실시 <ul style="list-style-type: none"> - 3.8. 구로 최초 확진자 발생, 이후 직원 및 가족 등 집단 확진 · 코로나19 전담구급대 운영, 음압형 이송장비 도입 · 「재난 긴급생활지원」 정부 건의 · 약국 마스크 판매 일손 지원
	확진:156 완치:30		

코로나19 발생 현황 및 정부 대응 요약

일자	국내 발생	정부	서울시
'20.03.11.	확진:7,755(+242) 완치:288(+41) 사망:60(+6)	<ul style="list-style-type: none"> · 서울 구로 콜센터, 대구 콜센터 등 확진자 지속 발생 · 고위험 사업장 집단감염 방지 집중 관리 방안 마련 · 코로나19 「중증응급진료센터」 지정·운영 · 국민안심병원 312개소 지정 및 이행상황 점검 · 생활치료센터 13곳, 2,358명 경증환자 입소 · 코로나19 스트레스, 한국심리학회, 대한신경정신의학회 등과 연계하여 지원 · (해외)미국(1,075명) 및 스페인(2,115명) 확진자 대량 발생 	<ul style="list-style-type: none"> · 구로콜센터관련 65명, 해외접촉 17명, 은평성모관련 14명 등 · 취약계층 마스크 1만장 지원
	확진:205 완치:37		
'20.03.12.	확진:7,869(+114) 완치:333(+45) 사망:66(+6)	<ul style="list-style-type: none"> · WHO 질병 경계 수위 최고단계인 팬데믹 선언 · 코로나19 예방을 위한 사업장 집중관리 지침 마련 · 특별입국절차 대상 5개 국가 확대, 총 11개 국가 실시 - (현)중국, 홍콩마카오, 일본, 이탈리아, 이란+(추가)프랑스, 독일, 스페인, 영국, 네덜란드 · 14개 생활치료센터 2,470명 경증환자 입소 · (해외)이탈리아 확진자 12,462명, 사망자 827명, 전국 봉쇄령 · (해외)미국 영국 제외 전 유럽 여행 30일간 금지, 유럽 각국의 방역 대응방식 급변, 국가별 확진자수 폭증 	<ul style="list-style-type: none"> · 청년 긴급지원 사업 추진 - 알바 끊긴 청년 월50만원 청년수당 제공 등 · 시민에 온라인 무료 공연 제공
	확진:219 완치:38		
'20.03.13.	확진:7,979(+110) 완치:510(+177) 사망:67(+1)	<ul style="list-style-type: none"> · 최근 약20여명의 정부세종청사 공무원 확진 · 신천지 신도 중 다중이용시설 종사자 전수 진단 검사 계획 발표 · 감염병전담병원 69개소 보조금 290억 원 지급 · 금융당국 「금융권 콜센터 코로나19 감염 예방 대책」 발표 	<ul style="list-style-type: none"> · 동대문구 교회·PC방 집단감염 확인 · 서울디지털재단, 서울의료원에 코로나19 자원로봇 도입 · 태릉선수촌 올림피아의 집 코로나19 생활치료센터로 운영 · 서울시 쪽방촌 전 세대에 긴급 구호품 지원 · 25개 자치구 모든 임산부에 마스크 총29만매 지급 · 코로나19 피해노동자 전담 '노동권리대책반 운영'
	확진:231 완치:40		
'20.03.14.	확진:8,086(+107) 완치:714(+204) 사망:72(+5)	<ul style="list-style-type: none"> · 정부청사 방역관리 강화 · 공무원 대상 유연근무 이행지침 시행 · 대구·경북지역 등 생활지원 및 긴급돌봄 추진현황 점검 - 대구·경북의 생활비지원, 유급휴가비 지원 현황 등 · (해외)프랑스 16일부터 프랑스 내 모든 교육기관 휴교령 · (해외)미국 국가비상사태 선포, 감염질환 인해 '09년 인플루엔자 이후 처음 	
	확진:244 완치:44		
'20.03.15.	확진:8,162(+76) 완치:834(+120) 사망:75(+3)	<ul style="list-style-type: none"> · '20.2.21. 이후 23일만에 확진자 수 100명 이하로 내려감 	
	확진:248 완치:47		
'20.03.16.	확진:8,236(+74) 완치:1,137(+303) 사망:75(-)	<ul style="list-style-type: none"> · 경기 성남시 은혜의강 교회, 일일 확진자 40명 이상 집단감염 발생 보고 · 격리해제율 8.8%, 치명률 0.91%, 약 80.7% 집단발생과 연관 · 대구, 경북 경산·청도·봉화 특별재난지역 선포 · 코로나19 대응을 위한 의료기관 지원 계획 발표 - 건강보험지원 강화, 코로나 치료 필수비용 신속지원, 의료기관 용자 지원 등 · 생활치료센터 16개, 2,620명 경증환자 입소 · 특별입국절차 유럽발(發) 모든 항공노선 탑승자로 확대 - (현)11개 국가→(확대)아시아5개국+유럽발 항공노선 전체 · (해외)이탈리아 확진자 2만4천여명, 스페인 8,744명, 전세계 치명률 4.01% 	<ul style="list-style-type: none"> · 재난 긴급 생활비지원 시민 71.4% 찬성 · 돌봄 중단된 장애인·어르신에 긴급돌봄 제공 · '착한 마스크' 캠페인 지원
	확진:254 완치:52		
'20.03.17.	확진:8,320(+84) 완치:1,401(+264) 사망:81(+6)	<ul style="list-style-type: none"> · '수도권 43명' vs '대구·경북 37명' 확진자 발생 역전, 수도권 방역 강화 · 전국 유·초·중·고 4월 5일까지 2주 개학 연장 · 특별입국절차 적용대상을 국내 모든 내·외국인 입국자로 확대 - (현)아시아5개국+유럽발 항공노선 → (확대)모든 내·외국인 입국자 · 한국사회복지협의회 취약계층 마스크 1만5천여장 지원 	<ul style="list-style-type: none"> · 생활치료시설 1,800병상 확보 · 서울시, 복지예산 요양보호사에 마스크 6만8천매 지원 · 집단감염 높은 사업장 시민제보, 불이익 노동자 구제 등 · 신천지교 서울내 2개 지파 본부 종합행정조사
	확진:267 완치:55		

심각

코로나19 발생 현황 및 정부 대응 요약

일자	국내 발생	정부	서울시
'20.03.18.	확진:8,413(+93) 완치:1,540(+139) 사망:84(+3)	<ul style="list-style-type: none"> · 대구 요양병원 5곳에서 87명 확진, 집단감염 발생 · 코로나19 추경, 대구·경북 지원 1조394억원, 감염병 대응 대폭 증액 · 보건복지부 추경 3조6675억 원 확정, 감염병 대응역량 강화, 민생경제 지원 등에 투입 · 한국-WHO 코로나19 임상연구 국제협력 전문가 회의 개최 · 정부 코로나19 어려움 겪고 있는 소상공인 지원 대책 발표 · (해외)세계 총 감염자 20만명 돌파, 중국 40.4%, 이탈리아 15.7%, 이란 8%, 독일 5.1%, 대한민국 4.2% 순 · (해외)이탈리아 25일만에 누적 확진자 3만 넘어, 2,503명 사망 · (해외)국가별 경기부양책, 국민 지원대책 마련 	<ul style="list-style-type: none"> · 해외 접촉자 중심 확진 증가 · 서울시 전국 최초 '재난 긴급생활비 지원' 시행
	확진:270 완치:55		
'20.03.19.	확진:8,565(+152) 완치:1,947(+407) 사망:91(+7)	<ul style="list-style-type: none"> · 5일만에 확진자 100명대 진입, 대구 요양병원 등 집단감염에 의한 증가 · 총 확진자 8,565명, 격리해제 1,947명, 사망자 91명, 치명률 1.06% · 대구·경북 지역 요양병원 표본 진단검사 시행 · 이란 재외국민 귀국 지원, 방역 및 의료지원 대책 논의 · (해외)이탈리아 확진자 3만5천여명, 이란 1만8천여명, 프랑스·미국 9천여명 · (해외)보건의료체계별(공공vs민간주도) 감염병위기 대응 역량 논란 	<ul style="list-style-type: none"> · 서울시 '코로나19 추경(안) 8,619억원 편성, 117.7만 가구 재난 긴급 지원 · 다산콜센터 공공콜센터 최초 원격 재택근무시스템
	확진:282 완치:58		
'20.03.20.	확진:8,652(+87) 완치:2,233(+286) 사망:94(+3)	<ul style="list-style-type: none"> · 대구 대실요양병원(64명), 경북 서요양병원 관련(30명) 등 다수 집단감염 발생 · 복지부, 코로나19 대응 위해 긴급복지지원제도 개선 · 유럽발(發) 입국자 대상 검역 강화 추진 · (해외)총 사망자수 10,000명 이상, 이탈리아 34%, 중국 32.5%, 이란 12.8%, 스페인 8.3%, 프랑스 3.7%...잠정 치명률 4.09% 	<ul style="list-style-type: none"> · 서울시, '코로나19 중증응급 진료센터' 9개소 지정, 유증상 중증환자 즉각 진료
	확진:300 완치:64		
'20.03.21.	확진:8,799(+147) 완치:2,612(+379) 사망:102(+8)	<ul style="list-style-type: none"> · 이란 교민 귀국(80명), 유증상자 2명, KOICA 연수센터에서 격리 생활시작 · 종교시설, 실내 체육시설, 유흥시설 15일간 운영 중단 권고 	
	확진:324 완치:64		
'20.03.22.	확진:8,897(+98) 완치:2,909(+297) 사망:104(+2)	<ul style="list-style-type: none"> · 유럽발 모든 입국자 코로나19 진단검사 실시, 재유입 막기 위한 조치 강화 - 음성이어도 14일 자가격리 또는 능동감시 통해 사후관리 진행 · 복지부, 코로나19 긴급복지지원제도 개선 · 요양병원·요양시설 방역 관리 강화 · (해외)총 확진자 4일만에 20만→30만 돌파, 중국(27%), 이탈리아(17.8%), 스페인(8.4%), 독일(7.8%), 미국(7.5%) 순, 한국(2.9%)은 8번째 · (해외)이탈리아 총 확진자 53,578명, 사망자 4,825명, 잠정 치명률 9.00% 	<ul style="list-style-type: none"> · 예배강행 의사 밝힌 2,209개 교회 현장 점검, 예배 중지 요청 및 7대 방역수칙의 준수 여부 점검
	확진:324 완치:64		
'20.03.23.	확진:8,961(+64) 완치:3,166(+257) 사망:111(+7)	<ul style="list-style-type: none"> · 추가 확진자 64명 중 해외유입 14건(21.9%), 유럽, 미주 유입 사례 지속 발생 · 중대본 정례브리핑 비대면 방식 전환, 15일간 강력한 사회적 거리두기 · 유럽발 입국자 유증상 152명 격리시설, 무증상 1,290명 임시생활시설 입소 · (해외)전 세계 확진자 전일대비 10.66% 증가, 치명률 4.49% · (해외)이란 중남미 등 코로나19 진단 키트 요청 및 한국 대응법 공유 요청 증가 	<ul style="list-style-type: none"> · 서울시, 종교집회 및 감염병 고위험사업장(실내 체육시설, 유흥시설 등) 점검 및 중단 권고
	확진:330 완치:64		
'20.03.24.	확진:9,037(+76) 완치:3,507(+341) 사망:120(+9)	<ul style="list-style-type: none"> · 추가 확진자 76명 중 해외유입 22건(28.9%), 유럽 18건, 미주 4건 등 · 중대본, 지자체 고강도 사회적 거리두기 현장점검 지속 실시 · (해외)중국 신규확진자 78명 중 74명 해외 역유입, 역유입 대책마련 시급 	<ul style="list-style-type: none"> · 해외유입 지속 증가, 미국 입국자 전원 자가격리 검토 · 서울시, 최대 50만원 재난긴급생활비지원
	확진:336 완치:72		
'20.03.25.	확진:9,137(+100) 완치:3,730(+223) 사망:126(+6)	<ul style="list-style-type: none"> · 추가 확진자 100명 중 해외유입 51건(51.0%), 유럽 29건, 미주 18건, 아시아 4건 등 · 3.27.부터 미국발(發) 입국자에 대한 검역 강화방안 발표 · 저소득층 230만 명 이동 263만 명 노인일자리 참여자 54만 명에 소비쿠폰 지원 · 전국 835만명 건강보험료 경감대상자 지정, 월 건강보험료 50% 3개월 간 지원 · 코로나19로 운영 어려운 의료기관 위해 총 4,000억원 규모 융자 추진 · (해외)미국 27일만에 확진자 5만명 넘어 새로운 전염지 오명 10대 사망자도 발생 	<ul style="list-style-type: none"> · 구로구 소재 교회(만민중앙교회) 확진자 발생 · 서울시 8619억원 추경 시의회 본회의 통과 · 코로나19 피해소상공인 긴급 수혈 '열혈의 약속' - 신용공급 확대 및 절차 혁신
	확진:348 완치:72		

코로나19 발생 현황 및 정부 대응 요약

일자	국내 발생	정부	서울시
'20.03.26.	확진:9,241(+104) 완치:4,144(+414) 사망:131(+5)	<ul style="list-style-type: none"> · 신규확진자 104명중 해외유입관련 39건(유럽25, 미주11, 아시아 3) · 검역강화 위해 인천공항 옥외 위생소 설치, 해외입국자 자가격리 강화 · 국립보건연구원, 코로나19 치료제·백신실용화 연구 가속화 · 개학연장 지속적인 논의, 강력한 사회적 거리두기 해야 생활방역 전환 가능 · 지자체·단체별 코로나19로 인한 국민 생활안정 지원 대책 속속 발표 · (해외)이탈리아 일 사망 743명, 총 7,503명 사망, 치명률 10.09% 	<ul style="list-style-type: none"> · 서울 구로콜센터 확진자 160명(콜센터 건물 97명, 접촉자 63명), 수도권 내 가장 큰 집단감염 사례 · 서울시 재난긴급생활비 30일 신청, 총117만7천가구에 온라인 5부제, 찾아가는 접수 등으로 신속 지원 계획 · 서울시, 신천지 법안허가 취소
	확진:361 완치:81		
'20.03.27.	확진:9,332(+91) 완치:4,528(+384) 사망:139(+8)	<ul style="list-style-type: none"> · 대구시 제이미주병원 62명 집단감염 발생 <ul style="list-style-type: none"> - 대구 대실요양병원과 동일 건물, 26일 1명 확진 후 직원 72명, 환자 286명 전수조사 결과 61명 추가 확진 판정 받음 · 미국발(發) 입국자 검역 강화 <ul style="list-style-type: none"> - 유증상 87명 공항내 진단검사 후 임시대기시설 대기, 무증상 1,207명 14일간 자가격리, 증상 발생시 즉각 코로나19 진단검사 실시 · 장부, 만 7세 미만 자를 둔 200만 가구 아동 1인당 40만원 아동돌봄쿠폰 지급 · 학원, 종교시설 등 휴원 지속 권고 및 사회적거리두기 이행 상황 점검 · 보건복지부, WHO에 한국 방역 대응 현황과 경험 공유 · 장부, 코로나19 연구 자료·심평원 청구료 및 연구 성과 등 국제 공개 방안 마련 · (해외)총 확진자 50만명 돌파, 중국 16.2%, 이탈리아 14.8%, 미국 14.8% 등 	
	확진:376 완치:88		
'20.03.28.	확진:9,478(+146) 완치:4,811(+283) 사망:144(+5)	<ul style="list-style-type: none"> · 누적 완치자가 확진 격리자 넘어서는 2차 골든 크로스 나타남 · 대구소재 6개 병원 총85명(제이미주 74, 기타 11)확진됨, 대구시 요양병원 두차례 재검, 대구소재 정신병원 전수조사 결정 · 실내체육시설 등 사회적 거리두기 이행상황 점검 · 방호복 및 방역물품 국내 생산 기반 확대 계획 · (해외)총 확진자 60만명 돌파, 미국 17.4%, 이탈리아 14.4%, 중국 13.5% 등 · (해외)미국 확진자 총 104,463명, 사망자 1,702명, 확진자 10만명 돌파한 첫 번째 나라, 뉴욕 주 44,876명으로 절반 차지 	<ul style="list-style-type: none"> · 구로구 소재 교회(만민중앙교회) 3월 25일부터 현재 재까지 7명 확진자 확인, 접촉자 조사중(교회 4명, 가족 등 접촉자 3명)
	확진:391 완치:93		
'20.03.29.	확진:9,583(+105) 완치:5,033(+222) 사망:152(+8)	<ul style="list-style-type: none"> · 신규확진자 중 해외유입 사례 41건(39%), 누적 412건(유럽 235, 미주109 등) · 보건복지부, 전국 약 200만 가구 1인당 40만원 아동돌봄쿠폰 지급 · (해외)이탈리아 총확진자 92,472명 사망자 10,023명 최초 사망자 1만명 넘음 · (해외)미국 확진자 12만명 넘음, 사망자 이틀만에 두배 증가, 2천명 돌파 	<ul style="list-style-type: none"> · 박원순 시장 세계 45개 주요도시 시장들과 '코로나19 공동대응 화상회의' 서울의 노하우 공유
	확진:413 완치:93		
'20.03.30.	확진:9,661(+78) 완치:5,228(+195) 사망:158(+6)	<ul style="list-style-type: none"> · 모든 국가에서 입국하는 해외입국자 전원 14일 원칙적 격리 실시 · 심평원 세계 확산 대응 돕기위해 국내 코로나19 환자 데이터 공개 · (해외)전 세계 확진자 60만 넘은지 이틀만에 70만명 넘어, 미국(18.7%) 급증 	<ul style="list-style-type: none"> · 서울시 '비상경제대책TF' 가동, 5인 미만 소상공인 무급휴직자에 월 최대 50만원 지원, 관광업 100억원 지원 등
	확진:434 완치:92		
'20.03.31.	확진:9,786(+125) 완치:5,408(+180) 사망:162(+4)	<ul style="list-style-type: none"> · 교육부, 최초 초중고 신학기 온라인 개학 실시(4.9.이후 순차적 온라인 개학) · 유치원 및 어린이집 휴원 연장, 긴급보육 이용률 증가 · 보건복지부 저소득층 230만 명 대상 소비쿠폰 지급 시작 · 이탈리아 교민(530명) 임시항공편으로 인천공항 도착 예정(4.1.~2.) 	<ul style="list-style-type: none"> · 서울시, 코로나19로 매 출금감·임대료 이종고 겪는 임차인지원 위한, '착한 임대인' 선정등 다양한 지원 발표
	확진:454 완치:107		
'20.04.01.	확진:9,887(+101) 완치:5,567(+159) 사망:165(+3)	<ul style="list-style-type: none"> · 4.1.0시부터 모든입국자 14일 자가격리, 단기 체류 외국인 시설격리 · 어린이집·사회복지시설 휴원연장, 아동 긴급보육 이용률 등 점검 · 특별재난지역(대구·경북 등) 취약계층 만성질환자에 의료기기 지원 · '코로나19 국민 위험인식' 3차 조사 결과, 응답자의 96% 외출 자제, 모임·종교행사 불참 92.3% · (해외)유럽 코로나19 이탈리아 주춤, 프랑스·스페인서 기승 	<ul style="list-style-type: none"> · 서울시 재난긴급생활비 신청 2일만에 첫 지급 완료 · 치매돌봄 등 비대면으로 맞춤형 서비스 지속 제공 · 청년 상인이 만든 도시락 취약계층 전달 · 여의도한강공원 주차장 폐쇄
	확진:478 완치:117		

코로나19 발생 현황 및 정부 대응 요약

일자	국내 발생	정부	서울시
'20.04.02.	확진:9,976(+89) 완치:5,828(+261) 사망:169(+4)	<ul style="list-style-type: none"> · 국내발생 약 83.3%는 집단발생 연관성 확인, 기타 조사·분류 중 사례 10.7%, 해외유입 사례가 6.0% · 국내 코로나19 사망 대구 117명, 경북 41명, 경기 6명, 부산 3명, 울산 1명, 강원 1명으로 대구·경북에 집중(93.5%) · 경기도 전체 확진자 중 약 50%는 교회, 콜센터, 병원 등에서 발생한 집단감염 사례, 최근 의정부성모병원의 환자 발생 · 이탈리아 밀라노에서 임시항공편에 탑승한 우리 국민과 그 직계 가족 총 309명 4월 1일 14시 30분에 인천공항에 도착 · 보건복지부, 코로나19 등 국내 자체 백신 개발을 위한 대규모 연구 투자, 10년간 2천151억원 지원 · 국립보건연구원, 코로나19 치료제 현장 적용을 위한 임상연구 추진 	<ul style="list-style-type: none"> · 서울시민 10명 중 9명 사회적 거리두기 효과 인식, 서울시 대처 긍정평가 80.5% · 종합운동장 대규모 '워킹스루 선별진료소' 설치, 해외 입국자 전원 진단검사 실시 · 서울시, 재난긴급생활비 신청 14만2369명, 25명 지급 완료 · 서울시, 교육청·자치구 협력하여 노트북 5만2천여대 지원 · 사회적경제기업에 총150억원 규모 '코로나19 특별유자 지원'
	확진:494 완치:127		
'20.04.03.	확진:10,062(+86) 완치:6,021(+193) 사망:174(+5)	<ul style="list-style-type: none"> · 국내 확진자수 1만명 초과, 첫확진자 발생(1.20.) 이후 74일만 · 대구 지역사회전파 시작 이래로(2.18.) 45일만에 일일 확진자 10명 미만 · 경북 경산시 60대 개원 내과 의사 사망, 국내 첫 의료진 사망자 발생 · 정부, 긴급재난지원금 대상자 선정 원칙 마련, 건보료 합산 소득하위 70% · 아동돌봄쿠폰 전자상품권 준비완료, 4.13.부터 지급 · 코로나19 데이터 기반 임상연구 활성화를 위한 전문가 자문회의 개최 	<ul style="list-style-type: none"> · 서울시, 여의도 윤중로 버스노선 임시 우회, '벚꽃축제 보다 잠시 멈춤' · 사랑제일교회 집회금지명령 위반으로 고발 · 서울시, 코로나19 'AI 모니터링 콜시스템' 도입
	확진:513 완치:131		
'20.04.04.	확진:10,156(+94) 완치:6,325(+304) 사망:177(+3)	<ul style="list-style-type: none"> · 국내 잠정 완치율 62.27%(50% 돌파 일주일 만), 잠정 치사율 1.72% · 중대본, 강화된 사회적 거리두기 2주 연장(4.19.까지) - 목표: 일 확진자 수 50명 수준, 감염경로 알 수 없는 사례 5% 이하로 최소화 	<ul style="list-style-type: none"> · 무증상 해외입국자 검사 강화, 자가격리위반시 무관용 원칙 적용 · 서울시, 인천공항 입국자 전용 '외국인관광택시' 투입해 특별수송
	확진:533 완치:144		
'20.04.05.	확진:10,237(+81) 완치:6,463(+138) 사망:183(+6)	<ul style="list-style-type: none"> · 중대본, 코로나19 상황가운데 의료인력 안전한 환경 근무할 수 있도록 「감염예방 추진방안」 마련·시행 · 해외입국자 GIS 통합상황판 통해 다중 감시체계 구축, 무단 이탈시 '무관용 원칙'에 따라 엄정 처리 - 감염병예방법 위반 1년 이하의 징역 또는 1,000만원 이하 벌금(4.5 시행) 부과 	
	확진:558 완치:145		
'20.04.06.	확진:10,284(+47) 완치:6,598(+135) 사망:186(+3)	<ul style="list-style-type: none"> · 완치 후 재확진 사례 51건, 현재 재감염보다는 바이러스 재활성화로 판단 · 코로나19, 강화된 사회적 거리두기 지속 호소, 국민 피로도 급증 · 코로나19 피해 의료기관 지원 「의료기관 긴급지원자금」 융자신청 시작 · (해외)일 확진자 10만명 초과, 전세계 확진자 130만명, 미국 확진자 33만명, 사망 9,500여명 	<ul style="list-style-type: none"> · 서울시, '코로나19 타격' 문화예술계에 총50억 긴급지원
	확진:563 완치:151		
'20.04.07.	확진:10,331(+47) 완치:6,694(+96) 사망:192(+6)	<ul style="list-style-type: none"> · 영업 강행하던 서울시 유흥업소 확진자 발생 · 자가격리자 4만6천명, 75명 관련법 위반 사법처리 진행 중 · 국립보건연구원, 코로나19 백신 후보물질 제작 · WHO 5월 세계보건총회에서 한국 코로나19 대응 경험 기초 발제 요청 · WHO 국가별 치명률 격차, 전염 확산 수준, 국가 내 주요 감염군, 의료 인프라, 검사 진행 수로 평가 	<ul style="list-style-type: none"> · 서울시 첫 사망자 발생, 폐암 투병 구로 콜센터 가족 · 서울시 자가격리 무단 이탈자 원스트라이크아웃제 적용
	확진:571 완치:164 사망:2		
'20.04.08.	확진:10,384(+53) 완치:6,776(+82) 사망:200(+8)	<ul style="list-style-type: none"> · 이태원 술집(J바), 서래마을 술집(L바) 각각 1명, 3명 확진자 발생 · 일본, 동선 거짓진술 할 경우 2년 이하 징역, 2천만원 이하 벌금 · 보건복지부, 아세안 10개국과 한국의 방역 대응 경험 공유 · 고위험집단 방역강화, 학원에 대한 행정명령 강화 · 법무부, 활동범위 제한 명령 등 위반 외국인 최초 강제추방 · (해외)미국, 코로나 확진자 40만542명(치명률 약 3.2%)...최대 발생지 뉴욕 사망자수 9.11 테러 넘어 	<ul style="list-style-type: none"> · 고강도 '잠시 멈춤' 지속 당부 · 서울시장 유흥업소 집합금지 명령, 발생업소 118명 전원 자가격리, 전수조사
	확진:581 완치:169 사망:2		
'20.04.09.	확진:10,423(+39) 완치:6,973(+197) 사망:204(+4)	<ul style="list-style-type: none"> · 대구경북 사태 이후 신규확진자 51일만에 최저 수준, 그러나 재확진 사례 증가 · 국내 사망 204명(4.9.0시 기준)평균연령 77.4세, 203명이 기저질환자 · 국내 최초 온라인 개학(고3, 중3) · 일본, 유전자 변이 추적 지속, 의미있는 유전자 변이 발견되지 않아 · 단기 대량 검사 위한 '취합검사법' 프로토콜 제작, 집단 감염 선별 유용 · 코로나19 대응 손실입은 146개 의료기관 1,020억 원 개산급 지급 · (해외)전세계 확진자수 1,50만명 돌파, 미국, 스페인, 이탈리아 등 급증 	<ul style="list-style-type: none"> · 서울시, 한명미달무허가 영터리 손소독제 제조업체 적발 · 소형아파트다세대주택 등 엘리베이터에 손소독제 10만여개 비치
	확진:592 완치:174 사망:2		

코로나19 발생 현황 및 정부 대응 요약

일자	국내 발생	정부	서울시
'20.04.10.	확진:10,450(+27) 완치:7,117(+144) 사망:208(+4)	· 생활방역위원회 1차 회의 개최, 코로나19 장기화 대비 · 스페인 교민 4월 11일, 13일 두 차례 특별 항공편으로 인천 도착 예정 · 보건복지부, 3~5월 특별재난지역 하위 50%, 그 외 지역 하위 40% 가입자 건강보험료 경감(30~50%) · 매칭서비스 통해 코로나19 진단도구 수출용 허가 획득	· 서울시, 여의도 윤중로 버스 노선 우회·주말 한번 더 · 서울시, 시내버스 100% 방역...“에어컨 세척으로 코로나19 안심”
	확진:597 완치:185 사망:2		
'20.04.11.	확진:10,480(+30) 완치:7,243(+126) 사망:211(+3)	· 자가격리 지침 위반자 전자손목밴드(안심밴드) 착용하여 관리 방안 논의 · 전화상담·처방 수가 개선 및 격리실 입원료 적용 개선방안 마련 · 단거류 외국인 임시생활시설 의무적 14일 격리(4.1.0시 이후), 현재 81.7% 입소	
	확진:600 완치:195 사망:2		
'20.04.12.	확진:10,512(+32) 완치:7,368(+125) 사망:214(+3)	· 국내 확진자 나흘째 30명 안팎, 완치율 70% 넘어. 그러나 해외 유입, 재확진(111명) 사례 늘어나 · 코로나19 자가격리자 투표 관련 방역지침 마련 - 일반인과 자가격리자 동선 최대한 분리, 선거 관리 요원의 감염 노출 최소화 원칙 · 4.13.0시부터 미국발 입국자 전원 자가격리 후 3일 이내 모두 진단검사 실시	· 서울시 4월 신규확진자 중 57%가 20~30대, 나와 취약자들 위해 '잠시 멈춤' 당부
	확진:602 완치:202 사망:2		
'20.04.13.	확진:10,537(+25) 완치:7,447(+79) 사망:217(+3)	· 코로나19 재확진 현재 116명(4.13.0시), 누적 확진 중 약 1.1%(대구경북 다수) · SNS '사회적 거리두기' 키워드 정보량 최근 5일 사이 약 60% 감소 · 금주 후반, 사회적 거리두기 성과 평가, 생활방역 체제로의 전환여부 논의 · 코로나19 관련 자가격리 조치 2차례 위반 60대, 구속영장 첫사례 · 보건복지부, 코로나19 극복을 위한 아동돌봄쿠폰, 약 230만 아동에 1인당 40만원 돌봄포인트 지급 완료	· 서울시, 알바 잃은 892명 청년수당(2개월 1인당 50만원) 조기지급 · 서울신용보증재단, 대규모 인력 투입 보증처리속도↑ · 서울시 코로나 블루 방지를 해 다양한 프로그램 제공
	확진:610 완치:214 사망:2		
'20.04.14.	확진:10,564(+27) 완치:7,534(+87) 사망:222(+5)	· 코로나19 재확진 124명(4.14.0시), 방역당국 바이러스 변이 관계 조사 · 美 보건복지부 장관 요청, 우리의 코로나19 대응 경험 공유 · 정부, 코로나19 치료제·백신 개발의 조기 성공을 지원하기 위한 범정부 지원 체계 운영 방안 마련 · 일본 4.14.(화)부터 권역 감염병 전문병원과 국가지정 입원치료 병상 운영 참여희망기관 공모 · WHO 코로나19 특사, 마스크 착용 보편적 일상 될 것 ...1850년 콜레라 후 적응했던 혁명과 같아	· 서울시 3월 감소했던 통행량 4월 증가추세, 느슨해진 사회적 거리두기 · 서울시, 주민참여형 마스크 생산단체에 MB필터 74만장 지원 · 집에서 박물관 체험...서울역사박물관 전시 온라인 VR서비스
	확진:613 완치:228 사망:2		
'20.04.15.	확진:10,591(+27) 완치:7,616(+82) 사망:225(+3)	· 신규 확진자 27명 중 11명 수도권, 재확진 지속 증가(133명) · 제21대 국회의원 선거, 발열체크, 손세정제 사용, 투표 대기 1m 거리두기, 투표 시 비닐장갑 착용 등 방역 철저 · WHO 기준 한국 코로나 위험 '3단계'로 내려와...‘총선 휴일’ 생활방역 전환 고비	· 박원순 서울시장, 이란 테헤란 시장 코로나19 대처·협력 방안 화상통화 · 서울시, 긴급경영안정자금·서울사랑상품권 등 지자체 상권살리기 노력
	※미발표		
'20.04.16.	확진:10,613(+22) 완치:7,757(+141) 사망:229(+7)	· 코로나19 재확진 141명 , 검사 오류, 죽은 바이러스 '조각' 가능성 두고 조사 · 정부, 긴급재난지원금 세부기준 발표 , 고액자산가 제외, '20.3월 기준 건보료 소득하위 70% 해당자 · 제2차 생활방역위원회 개최, 생활방역 전환 가능성, 준비사항 등 논의 · 국립보건연구원, 코로나19 예방 백신 후보물질 국내 임상1·2상 진행 예정 · 질병, 코로나19 환자 혈액 및 배설물(노, 분변)을 통한 전파가능성 희박	· 서울시, 재난긴급생활비 신청 55만 돌파 , 1인가구(36.2%), 40대(22.6%) 신청률 가장 높아 · 코로나19 마음 돌보는 온라인 캠페인 및 의료진 헌신 감사와 존경 블루라이트 캠페인 전개
	확진:619 완치:250 사망:2		
'20.04.17.	확진:10,635(+22) 완치:7,829(+72) 사망:230(+1)	· 검역소 신규 확진자 11명(신규 확진자 중 50% 이상), 입국자들의 2주간 자가격리 수칙 철저한 준수 필요 · 민관합동 코로나19 치료제, 백신제 개발「범정부 실무추진단」 발족 · 국민연금, 위기대응 TF가동 등 코로나19 대응 · 생활방역 관련 대국민 의견수렴, '아프면 쉬다', '손씻기', '2회 환기 및 소독' 등 생활방역 지침 준비	· 서울시민 97% 생활방역 전환 필요, 그러나 63.6% 아직 이르다, 통제 가능 대응체계 갖춰야
	확진:621 완치:268 사망:2		

코로나19 발생 현황 및 정부 대응 요약

일자	국내 발생	정부	서울시
'20.04.18.	확진:10,653(+18) 완치:7,937(+108) 사망:232(+2)	<ul style="list-style-type: none"> · 재확진자 163명, 대구 41.1%, 재발까지 13.5일 소요, 무증상 52.6% 등, 2차 전파 여부 단정 못해 · 논산 훈련소 2명 확진자 발생(전날 포함 3명, 모두 신천지 신도), 집단감염 우려 · 4.1.~12. 해외입국자 일평균 3,611명, 20~30대 40%, 해외유학생 등 입국 지속 · 4.11. 1차 입국한 스페인 귀국 국민 39명 중 12명 유증상, 1명 양성 판정 	
	※미발표		
'20.04.19.	확진:10,661(+8) 완치:8,042(+105) 사망:234(+2)	<ul style="list-style-type: none"> · 사회적 거리두기 즉시 완화 국민 36.7% 동의, 63.3% 반대 · 중대본, 5월 5일 까지 완료된 사회적 거리두기 추진, 불확실한 감염경로, 세계적 대유행 등 위험요인 존재 <ul style="list-style-type: none"> - 위험도 상대적으로 낮은 실외 · 분산시설 단계적 운영 재개 등 - 일상 복귀 아닌, 생활방역으로 전환하기 위한 준비 · 공적마스크 대리 구매 시 가족관계증명서 인정 등 · 보건복지부, 한-중남미 코로나19 대응 웹 세미나, 코로나19 대응 경험 중남미 국가와 공유 	<ul style="list-style-type: none"> · 서울 지하철 '코로나19' 제로 비결 알려달라, 남미 45개국 지하철 운영 협회 요청으로 화상회의 진행
	확진:624 완치:288 사망:2		
'20.04.20.	확진:10,674(+13) 완치:8,114(+72) 사망:236(+2)	<ul style="list-style-type: none"> · 해외유입 확진자 1,006명(4.20.0시), 20~30대 비율 높고, 지역 사회 감염 유도 확진자 6.1% 157명 확진자 발생 · 보건복지부 G20 화상 보건장관회의, 코로나19 대응 경험 공유, 보건복지 분야 국제 공조 강조 · 코로나19 예방 위한 시험 방역 관리 안내서 마련, 감염관리 책임자 지정하고 좌석 간격은 1.5m 이상 · 초등학교 저학년(1~3학년) 학생들 온라인 개학 · 교육부 5월 고3부터 단계적 등교 개학여부 다음 주 확정, 오늘 초1~3 온라인 개학, 접속장애 최대 고비 · 전 세계 확진자수 2,335,433명(치명률 7.02%), 전일대비 3.24% 증가(영국 5.12%, 미국 3.19% 등) 	<ul style="list-style-type: none"> · 박원순 시장, 글로벌 리더들과 '코로나19 화상 세미나' 서울시의 방역 경험과 노하우 소개 · 서울시, '코로나19 운영난' 어린이집 고용유지 위한 인건비 75억, 방역물품 63억 긴급지원 · 서울시 모든 소상공인 무급휴직자에 고용유지 지원금 지급, 근로자 2개월 최대 100만원까지
	확진:624 완치:304 사망:2		
'20.04.21.	확진:10,683(+9) 완치:8,213(+99) 사망:237(+1)	<ul style="list-style-type: none"> · 중대본 생활 속 거리두기 지침 발표, 후속 조치 원활한 추진위한 추진 체계 구축, 법령 개정 등 추진 · 공공 실외체육시설(축구장, 야구장, 간이운동장 등), 국립공원, 자연휴양림 등 제한적 개방 계획 · 교육부 '신학기 개학 준비 추진단' 논의, 초·중·고 등교 시기·방법 5월 초 생활방역 전환 여부 연계해 결정 	<ul style="list-style-type: none"> · 서울시, 코로나19로 위축된 외국인투자기업에 고용 및 교육훈련 보조 '고용유지지원금' 최대 2억 원 · 가락강서 농수산물도매시장 2,834개 임대시설료 6개월간 50% 감면 · 코로나19 기간 동안 3만여 노인에 맞춤형봉사서비스 제공
	확진:626 완치:315 사망:2		
'20.04.22.	확진:10,694(+11) 완치:8,277(+64) 사망:238(+1)	<ul style="list-style-type: none"> · 코로나19 경보 두달째 '심각', 정부 '하향 검토 안해' · 중화항체 형성 된 완치자 중 48% 코로나19 양성 반응, 바이러스 체내 잔류 기간 차이 등 추가 연구 진행 예정 · 생활 속 거리두기 집단방역 기본수칙 공개(2회 환기, 방역관리자 지정 등) · 코로나19 대응 국제 방역협력 총괄 TF 운영, 국제사회 협력 요청 체계적 부응 	<ul style="list-style-type: none"> · 서울시, 감염취약 민간 다중이용시설에 비접촉식 체온계 6만5천개 지원 · 의료진 한산에 감사하는 블루라이트 캠페인 참여 잇따라
	확진:628 완치:322 사망:2		
'20.04.23.	확진:10,702(+8) 완치:8,411(+134) 사망:240(+2)	<ul style="list-style-type: none"> · 국내 사망자 240명(4.23.0시), 치명률 2.24%, 대구·북부 90.9%, 65세 이상 85.8% · 김영병 전담병원 조정 방안 67개 병원(7,500병상) 시도단위 최소 유지, 김축조정 · 의료인 응원캠페인(#덕분에합시다) 4.16시작, 8일째 진행 중 각처 감사존경 이어져 · 「감염병 예방 및 관리에 관한 법률」 하위법령 개정안 입법예고 <ul style="list-style-type: none"> - 감염병 예방관리 및 지원강화, 감염병방역체 관리 안전성 확보, 백신 수급관리 강화 등 기타 사항 	<ul style="list-style-type: none"> · 서울시, 연매출 2억원 미만 자영업자에 '생존자금' 70만원×2개월 현금지급
	확진:628 완치:342 사망:2		
'20.04.24.	확진:10,708(+6) 완치:8,501(+90) 사망:240(-)	<ul style="list-style-type: none"> · 코로나19 치료제·백신개발 범정부 지원단 본격 가동 <ul style="list-style-type: none"> - 치료제·백신개발 동향 점검, 연구 지원을 위한 제도개선 추진 등 · 생활 속 거리 두기 분야별 세부 지침(초안) 공개 · 코로나19 등교 대비 학교 방역 준비상황 점검 · 자가격리 이탈자 관리 강화, 안심밴드 4.27.부터 착용 관리 예정 	<ul style="list-style-type: none"> · 서울시, 신천지 유관단체 HWPL 법인설립허가 취소 · 서울신용보증재단, 소상공인 15%이상 고리 대출→1.5% 저금리 전환 · 서울교통공사, 사랑의 헌혈 · 농산물 기부로 코로나19 극복 동참
	확진:628 완치:362 사망:2		

코로나19 발생 현황 및 정부 대응 요약

일자	국내 발생	정부	서울시
'20.04.25.	확진:10,718(+10) 완치:8,635(+134) 사망:240(-) ※미발표	· 중대본, 의료진과 방역 관계자들에 예술 통한 '치유(힐링)' 프로그램 제공 계획 · 4.11. 1차 귀국한 스페인 귀국 국민 39명, 4.26. 임시생활시설 퇴소 - 4.13. 2차 입국 스페인 귀국 국민 43명, 4.28. 자가격리 조치 해제 예정	
'20.04.26.	확진:10,728(+10) 완치:8,717(+82) 사망:242(+2) ※미발표	· 중대본, 코로나19 정부 대책 실효성 향상 위해 ' 코로나19 정책 대응 패키지 홍보 강화 계획 마련 논의 · 사회복지시설 방역관리 이행 사항 점검 - 1단계 시설 전체 자체 점검 체크리스트, 2단계 지자체 중 10% 선정 현장점검 실시, 3단계 보건복지부 일부 시설 지자체와 합동점검 5.1.까지 완료	
'20.04.27.	확진:10,738(+10) 완치:8,764(+47) 사망:243(+1) 확진:629 완치:393 사망:2	· 생활속 거리두기 이행 관련 부처별 방역지침 마련, 공공 시설 단계적 운영 재개 계획 마련 · 요양병원, 생활시설 등 고위험 집단시설 중 확진자 발생 기관 대상 주2회 주기적 재검 실시 계획	· 박원순 시장, ' 제1회 WEA 컨퍼런스팬데믹과 동아시아 주제 발표 · 서울시민, 감염병 대유행 직후 '실업보다 감염병이 더 위험' 인식(서울서베이)
'20.04.28.	확진:10,752(+14) 완치:8,854(+90) 사망:244(+1) 확진:633 완치:427 사망:2	· 코로나19 발생 100일 , 중국 유입→신천지, 대구·경북 중심 지역 사회 전파→수도권 집단감염→해외유입 확산 · 코로나19 대응 국제 방역협력 총괄 TF 1차 회의 개최 - 국제 방역협력 총괄 TF 운영계획안 및 「K-방역」주제별 웹세미나(webinar) 시행계획안에 대해 협의하였음 · 안심밴드, 자가격리자 안전관리 앱 등 활용 자가격리자 관리 강화 · 국민안심병원 시행(2.24.)이후 현재 상급종합병원 29개 포함, 총347개 운영	· 서울시 재난긴급생활비 8 월말까지 사용 연장(4.26. 현재 144만 가구 신청) · 코로나19 피해 예술인 긴급지원 15억 추가 투입 · 장애인활동지원사 3만명 방역물품지원
'20.04.29.	확진:10,761(+9) 완치:8,922(+68) 사망:246(+2) 확진:633 완치:437 사망:2	· 재확진 277명(4.28.기준) 바이러스 재활성화 불가능 , 완치 후 민감도 높은 PCR 검사시 잔재 검출 확률 높아 · 확진자 5% 소아·청소년, 신천지 관련 41.6%, 성인보다 증상 경미, 사망하거나 중증 진행한 환자 없었음 · 연휴기간(4.30.~5.5.) 지자체별 코로나19 대비 특별방역대책 마련 · 대구·경북 16개 생활치료센터 4.30. 운영 종료(총3,037명 환자 완치) · 코로나19 진단키트 FDA 긴급사용승인 총 4개, 복지부 등 취득 온라인 설명회 개최	· 서울시, 코로나19 대응 최신 지침 앱으로 확인, 전국 최초 모바일 서비스 · 서울어린이대공원, 어린이날 행사 전면 취소
'20.04.30.	확진:10,765(+4) 완치:9,059(+137) 사망:247(+1) 확진:633 완치:453 사망:2	· 신규확진자 4명 모두 해외유입, 국내 발생 최초 0명 기록 · 코로나19 의료진 응원 캠페인 "덕분에 챌린지" 활발히 진행 · 황금연휴 기간 관광지 및 인근지역 방역수칙 점검 강화 계획	· 서울시, 코로나19 경제부담 줄이기 위해 기후변화기금 금리 대폭 인하
'20.05.01.	확진:10,774(+9) 완치:9,072(+13) 사망:248(+1) 확진:634 완치:455 사망:2	· 국립문화시설(박물관, 미술관, 도서관) 부분적 운영 재개 계획 발표 · 체류 자격 상실한 약39만 외국인 및 노숙인 등 방역관리 방안 발표	· 박원순 시장, 5일 프로야구 개막 앞두고 경기장 방역 직접 챙겨 · 코로나19 지친 시민 응원 위한 '산속영화관:자동차극장', 온라인 전시 오픈
'20.05.02.	확진:10,780(+6) 완치:9,123(+51) 사망:250(+2) 확진:635 완치:463 사망:2	· 중대본 수도권 일부지역 요양병원 표본 진단검사 결과 모두 음성 - 서울 구로구, 은평구, 경기 성남시, 의정부시, 군포시 등 5개 시군구 전체 요양병원 6,544명, 코로나19 검체취합검사 방법 활용 진단검사 결과 모두 음성판정 · 선별진료소 발생 초기 257개소(1.27.), 최대 639개소(3.20.)확대, 운영 축소해 현재 638개소(5.1.)운영 중 - 코로나19 발생 양상 및 수요 변화에 따라 자동차 이동형, 도보 이동형 등 다양화 운영 - 향후 운영성과 평가, 포스트 코로나 대비를 위한 사전준비 계획 중	
'20.05.03.	확진:10,793(+13) 완치:9,183(+60) 사망:250(-) 확진:637 완치:473 사망:2	· 5일로 사회적 거리두기 종료, 6일부터 생활 속 거리 두기 전환 발표 - 사회적 거리두기 기간동안 신규 확진자 감소, 집단발생 감소, 방역망 내 관리 비율 안정화 - 운영중단 공공시설 위험도 고려 방역지침 마련 후 단계적 운영 재개 - 생활속 거리두기 개인, 집단 방역 기본 수칙 및 보조수칙 발표	· 서울시, 제2회 추경 통해 총2조8,329억원 코로나 대응 긴급지원 · 5월 어린이날 공원 내 모든 행사 전면 취소 · 생계위기 특수고용·프리랜서에 특별지원금 50만원 현금지급

심각

코로나19 발생 현황 및 정부 대응 요약

일자	국내 발생	정부	서울시
'20.05.04.	확진:10,801(+8) 완치:9,217(+34) 사망:252(+2)	<ul style="list-style-type: none"> · 코로나19 대응 국제 방역협력 총괄 TF 주관 전 세계 보건의료 관계자와 함께 “K-방역 제1차 웨비나” 개최 · 국민대상 생활방역 의견수렴, “아프면 3~4일 쉬는게 제일 어려워” · 중대본 건강보험 선지급제도 5월에서 6월까지, 1개월 연장 추가 지원 · 코로나19 장기화 대비 의료이용체계 개선 방안 발표 <ul style="list-style-type: none"> - 호흡기전담클리닉 지정·운영, 전화상담·처방 운영 개선 등 	
	확진:637 완치:481 사망:2		
'20.05.05.	확진:10,804(+3) 완치:9,283(+66) 사망:254(+2)	<ul style="list-style-type: none"> · 중대본, 감염병 전담병원 병상운영 조정, 감축 계획 발표 <ul style="list-style-type: none"> - (4.23.)9개병원 500여개 병상,(4.28.)8개병원 1,200여개 병상 감축 - 5월 6일 7개 전담병원 지정해제 등 총 1,725병상 감축 계획 	
	확진:637 완치:489 사망:2		
'20.05.06.	확진:10,806(+2) 완치:9,333(+50) 사망:255(+1)	<ul style="list-style-type: none"> · 코로나19 치료제·백신 개발기업 애로사항 신속 해결 <ul style="list-style-type: none"> - 현재 치료제 분야 14개사(社)와 백신 분야 7개사를 중점 지원 후보군으로 설정하여 개발 현황, 기업 지원 수요 등을 파악하여 관리 중임 - 코로나19 치료제·백신개발 범정부 지원단은 기업의 어려움을 신속히 해결하기 위해 5월 6일(수)과 7일(목) 보건산업혁신창업센터(서울 중구)에서 코로나19 치료제·백신 개발기업 심층 상담을 진행함 	<ul style="list-style-type: none"> · 박원순 시장, 코로나19 방역협조 요청 천주교, 기독교계 대표와 만남 · 서울형 생활속 거리두기 발표 · 서울시, 코로나19 대응 노하우 해외공유 사이트 오픈, 방문 2백만부 돌파 · 서울시, 50인 미만 사업체까지 고용유지지원금 추가지원
	확진:637 완치:494 사망:2		
'20.05.07.	확진:10,810(+4) 완치:9,419(+86) 사망:256(+1)	<ul style="list-style-type: none"> · 용인 66번 확진자 발생, 연휴동안 이태원 클럽 5개 업소 방문 및 수원, 성남, 강원도 등 방문, 전 지역 추가확산 우려 · 생활속 거리두기 국민 참여 위한 홍보 적극 진행, 다양한 콘텐츠 개발 계획 · 코로나19 보건복지부-질병관리본부 온라인 외신 브리핑 개최 <ul style="list-style-type: none"> - 외신 브리핑을 통해 우리나라의 코로나19 대응 방역에 관하여 정책과 기술이 어우러진 종합 정보 전 세계 알려 	<ul style="list-style-type: none"> · 박원순 시장, 콜롬비아 부통령에 코로나19 대응 노하우 공유 · 시립 은평병원, 코로나19 극복위한 ‘발달장애아동 및 가족 행동지침’ 안내
	확진:637 완치:508 사망:2		
'20.05.08.	확진:10,822(+12) 완치:9,484(+65) 사망:256(-)	<ul style="list-style-type: none"> · 이태원 클럽 집단감염 관련 확진자 15명 이상 추가, 총 19명 · 중대본 이태원 클럽관련 지방자치단체와 상황 공유 위한 긴급회의 소집 · 클럽 등 유흥시설 한달간 행정명령 시행(5.8.20시부터) · 범정부 지원으로 코로나19 치료제·백신 개발 가속화 · 코로나19 상시감시체계 강화 위한 SARI, ARI 감시대상 의료기관 확대 운영 · K-방역모델 국제표준화 위한 민관 전문가 협의회 본격 가동 · 식문화 개선, 외식문화 개선을 통한 생활 방역 추진 계획 발표 	<ul style="list-style-type: none"> · 휴관했던 63개 문화시설 단계별 운영 재개 · 코로나 피해 여행사에 전국 최초 현금지원 시작 · 이태원 일대 유흥시설 44개소 긴급점검
	※미발표		
'20.05.09.	확진:10,840(+18) 완치:9,568(+84) 사망:256(-)	<ul style="list-style-type: none"> · 이태원 클럽 집단감염 사태로 인한 확진자, 검사 수요 다시 급증 · 지자체별 용인시 확진자 관련 방역조치 실행 점검 <ul style="list-style-type: none"> - 서울시, 인천시, 강원도, 경기도 중심 용인시 확진자 관련 방역조치 현황 및 계획 점검 · 수도권(서울, 인천, 경기) 코로나19 병상 공동대응체계 구축 계획 마련 	<ul style="list-style-type: none"> · 박원순 시장, 서울시내 모든 유흥시설 집합금지 명령 발표 · 용인66번 확진자 관련 동선 조사, 1,500여명 대상 유선 출입여부 및 동선 확인 등
	※미발표		
'20.05.10.	확진:10,874(+34) 완치:9,610(+42) 사망:256(-)	<ul style="list-style-type: none"> · 용인시 확진자 관련, 지자체별 유흥시설 합동점검 실시, 접촉자방문자 신속 진단검사 추진 중, 주말 비상 선별검사체계 지속 유지 · 중대본 일반 국민 대상 코로나19 항체가(면역도) 조사 계획 발표 · 5.13.~5.29. 권역별 대학 방역 관리 현황 현장 점검 실시 	<ul style="list-style-type: none"> · 서울시민 코로나19 경각심 30~40대 가장 높아, 76.5% 서울시 대응 신뢰, 당면과제 1순위 경제 회복
	확진:669 완치:541 사망:2		
'20.05.11.	확진:10,909(+35) 완치:9,632(+22) 사망:256(-)	<ul style="list-style-type: none"> · 이태원 클럽 집단감염 86명(5.11.0시), 수도권 79명, 남성 78명, 20대가 58명으로 가장 많아 · 이태원 관련 감염확산으로 등교수업 일정 조정, 고3 등교수업 당초 5.13.에서 5.20.로 1주 연기 등 · 중대본, 코로나19 지역사회 취약집단 시설 강화 위해 요양병원, 정신병원 진단검사 적용 확대 	<ul style="list-style-type: none"> · 서울시 코로나19 이태원 클럽 집단감염 관련 익명 검사도 불사, 유사유흥업소 방역수칙 단속 강화 · 서울시, 대중교통 6월 중 혼잡도 회복 예상, ‘생활속 거리두기’방안 발표 “승객 분산 혼잡시 마스크 필수”
	확진:690 완치:547 사망:2		

심각

코로나19 발생 현황 및 정부 대응 요약

일자	국내 발생	정부	서울시
'20.05.12.	확진:10,936(+27) 완치:9,670(+38) 사망:258(+2)	<ul style="list-style-type: none"> · 이태원클럽 집단감염 102명(5.12.0시), 첫 환자 보고 엿새 만에 100명 넘어(클럽 방문자 73명, 그 외 29명) · 검사 대상 범위를 확대 일4,000~5,000건 수준 진단 검사 1만 2000건 이상으로 증가(5.11일 4,604건 → 5.12일 12,398건) · 중대본 ARI, SARI 등 호흡기 감염 감시 체계 코로나19 감염 추가, 대상 의료기관 확대 환자 발생 감시 · 보건복지부 '20년 상반기 '적극 행정통한 코로나19 방역', '국민 건강 보호', '신속한 경제지원' 등 행정 우수사례 발표 · 긴급재난지원금 온라인 신청 첫날 180만7715가구 신청, 서울 40여만 가구, 경기 47만여 가구 등 수도권이 48.1% · (해외)중국 다시 두 자릿수 확진자 증가 비상, 무증상 슈퍼전파자, 우한에서도 다시 집단감염 사례 확인 	<ul style="list-style-type: none"> · 용산구 워크스루 선별진료소 개소, 300~400명 긴줄...익명조사 실시 후 검사건수 2배가량 증가 · 서울시 기지국 접촉자 10,905명, 카드이용자 494명 명단 확보, 검사 및 자가격리 통보 · 박원순 시장, 포스트 코로나 시대 정책토론회 기조 연설 통해 '표준도시 서울' 만들기 5대 비전 제시
	확진:703 완치:554 사망:2	<ul style="list-style-type: none"> · 이태원 집단감염 119명(5.13.19시), 서울 확진자 69명, 대다수 확진자 2~30대로 활동반경 넓고 접촉자 많아 · 이태원 클럽·주점 9곳 방문자 전수조사, 신용카드 내역 조회, 기지국 접촉자 파악 등 방문자 신속 추적 노력 · 코로나19 대응 국제 방역협력 총괄TF 5월 13일 제2차 웹세미나 개최(5.4. 1차 웹세미나 73개국 903명 시청) · 코로나19 감염병 전담의료기관 '손실보상 신속 지급', '용자지원 확대', '건강 보험 특별 재정지원' 등 추진 결정 · 외교부 코로나19 모범 대응 등 국제사회 신뢰 바탕 '유엔 보건안보 우호국 그룹' 출범 주도 	<ul style="list-style-type: none"> · 서울시 3번째 사망자 발생, 82세 남성 3월 완치 후 급성호흡관중증군으로 숨져 · 서울시 익명검사 실시 후 보건소 검사수요 6~10배 폭증(12일 8,343건) · 서울시 '무증상 전파' 확산 차단 위해 '선제 검사 위원회' 설치, 플링 검사 등 해법 찾아갈 계획
'20.05.13.	확진:10,962(+26) 완치:9,695(+25) 사망:259(+1)	<ul style="list-style-type: none"> · 코로나19 신규 확진 29명(5.14.0시)중 26명 국내발생, 3차 전파 추정 사례보고, 4차, 5차 등 'N차 감염' 연쇄감염 가속 우려 · 15개 시도 유흥시설 집합금지, 11개 시도 감염검사 시행, 9개 시도 대인접촉 금지 등 확산 방지 지속 조치 · 학부모 불안감 커져, 교육부 이번 주중 방역 당국 분석 지켜보며 다음 주 초 등교 추가 연기 여부 발표 · 제3차 비상경제 중대본 회의, '감염병 대응 산업 육성 방안' 발표, 방역·예방, 검사 진단, 치료 등 3단계 산업 육성 계획 	<ul style="list-style-type: none"> · 서울시 4번째 사망자 발생, 61세 남성 3월 완치 후, 세균성 폐렴으로 숨져 · 서울시 익명검사 도입 후 검사건수 8배 증가, 누적 검사수 2만4082건, 박원순표 '익명검사' 전국 확대 · 서울시 15일부터 학원 1212곳 방역지침 준수 점검
	확진:714 완치:564 사망:4	<ul style="list-style-type: none"> · 한중일 보건장관, 코로나19 대응 보건 협력강화 방안 논의 · 제7차 건정심, 코로나19 예방관리 및 치료 적극, 선제적 대응 방안 논의 · 제4차 생활방역위원회 개최, 코로나19 위험도 평가, 이태원 클럽 관련 방역상황 점검 · 코로나19 치료제·백신 개발 등 극복 위한 헬스케어 미래포럼 개최 	<ul style="list-style-type: none"> · 서울시, '코로나 극복 희망 콘서트' 온라인 생중계
'20.05.14.	확진:10,991(+29) 완치:9,762(+67) 사망:260(+1)	<ul style="list-style-type: none"> · 5.15. 18시 기준, 자가격리자 총 36,926명(국내 발생 5,096명, 해외 입국 31,830명), 안전관리 앱, 안심 밴드 등 ICT 활용 관리 방안 지속 운영 · 생활속 거리두기 지속 홍보 및 29,607개소 방역수칙 준수 점검 	<ul style="list-style-type: none"> · 서울시민 1,000명, 이태원 집단감염 '적극검사 명령 적절했다 75%', '익명검사 도움됐다 95.2%'
	확진:714 완치:564 사망:4	<ul style="list-style-type: none"> · 정부, 2주간 방역관리 상황과 위험도 평가, "이태원 클럽 집단감염 발생했지만, 통제력은 체계가 감당 할 수 있는 범위로 유지되고 있어" - 신규 확진자 1일 평균 18.4명, 치료중 환자 1,000명 이하 감소 등 · 지자체, 경찰, 소방, 합동 전담 유흥시설 8,925개소 심야 특별점검 실시(5.16.) - 6,768개 유흥시설 영업 중지, 위반사실 13건 발견 행정지도 실시 · 5.18.부터 약 8주간, 군입대 장병, 입영 전 코로나19 진단 	<ul style="list-style-type: none"> · 서울시 이태원 클럽 관련 방문자 검사 독려, 선별 진료 보강, 위험시설 단속 등 확산 방지 총력 · 서울시, 자영업자 생존자금 70만원x2개월 현금지급 · 서울시, 모든 장애인 38만 명에 1인 5매씩 마스크 지원
'20.05.15.	확진:11,018(+27) 완치:9,821(+59) 사망:260(-)	<ul style="list-style-type: none"> · 5.15. 18시 기준, 자가격리자 총 36,926명(국내 발생 5,096명, 해외 입국 31,830명), 안전관리 앱, 안심 밴드 등 ICT 활용 관리 방안 지속 운영 · 생활속 거리두기 지속 홍보 및 29,607개소 방역수칙 준수 점검 	<ul style="list-style-type: none"> · 서울시, '코로나 극복 희망 콘서트' 온라인 생중계
'20.05.16.	확진:11,037(+19) 완치:9,851(+30) 사망:262(+2)	<ul style="list-style-type: none"> · 정부, 2주간 방역관리 상황과 위험도 평가, "이태원 클럽 집단감염 발생했지만, 통제력은 체계가 감당 할 수 있는 범위로 유지되고 있어" - 신규 확진자 1일 평균 18.4명, 치료중 환자 1,000명 이하 감소 등 · 지자체, 경찰, 소방, 합동 전담 유흥시설 8,925개소 심야 특별점검 실시(5.16.) - 6,768개 유흥시설 영업 중지, 위반사실 13건 발견 행정지도 실시 · 5.18.부터 약 8주간, 군입대 장병, 입영 전 코로나19 진단 	<ul style="list-style-type: none"> · 서울시 이태원 클럽 관련 방문자 검사 독려, 선별 진료 보강, 위험시설 단속 등 확산 방지 총력 · 서울시, 자영업자 생존자금 70만원x2개월 현금지급 · 서울시, 모든 장애인 38만 명에 1인 5매씩 마스크 지원
	※미발표	<ul style="list-style-type: none"> · 정부, 2주간 방역관리 상황과 위험도 평가, "이태원 클럽 집단감염 발생했지만, 통제력은 체계가 감당 할 수 있는 범위로 유지되고 있어" - 신규 확진자 1일 평균 18.4명, 치료중 환자 1,000명 이하 감소 등 · 지자체, 경찰, 소방, 합동 전담 유흥시설 8,925개소 심야 특별점검 실시(5.16.) - 6,768개 유흥시설 영업 중지, 위반사실 13건 발견 행정지도 실시 · 5.18.부터 약 8주간, 군입대 장병, 입영 전 코로나19 진단 	<ul style="list-style-type: none"> · 서울시 이태원 클럽 관련 방문자 검사 독려, 선별 진료 보강, 위험시설 단속 등 확산 방지 총력 · 서울시, 자영업자 생존자금 70만원x2개월 현금지급 · 서울시, 모든 장애인 38만 명에 1인 5매씩 마스크 지원
'20.05.17.	확진:11,050(+13) 완치:9,888(+37) 사망:262(-)	<ul style="list-style-type: none"> · 자가격리자 35,707명(5.17.18시), 무단이탈 사례 현재까지 총408건 · 문 대통령 WHO 최고 의결기관 세계보건총회 기조연설, "코로나 백신·치료제 인류 공공재...공평한 보급을" · 재양성 확인 사례 447건 분석, 재감염 사례없어, 감시 중단 결정 · 해외입국자 집결하는 광명역 '종합정보센터' 설치, 수송정보 파악, 제공 · 생활속 거리두기 지속 홍보·보완, 공공시설 단계적 개장 	<ul style="list-style-type: none"> · 서울시 이태원 클럽 관련 방문자 검사 독려, 선별 진료 보강, 위험시설 단속 등 확산 방지 총력 · 서울시, 자영업자 생존자금 70만원x2개월 현금지급 · 서울시, 모든 장애인 38만 명에 1인 5매씩 마스크 지원
	※미발표	<ul style="list-style-type: none"> · 자가격리자 35,707명(5.17.18시), 무단이탈 사례 현재까지 총408건 · 문 대통령 WHO 최고 의결기관 세계보건총회 기조연설, "코로나 백신·치료제 인류 공공재...공평한 보급을" · 재양성 확인 사례 447건 분석, 재감염 사례없어, 감시 중단 결정 · 해외입국자 집결하는 광명역 '종합정보센터' 설치, 수송정보 파악, 제공 · 생활속 거리두기 지속 홍보·보완, 공공시설 단계적 개장 	<ul style="list-style-type: none"> · 서울시 이태원 클럽 관련 방문자 검사 독려, 선별 진료 보강, 위험시설 단속 등 확산 방지 총력 · 서울시, 자영업자 생존자금 70만원x2개월 현금지급 · 서울시, 모든 장애인 38만 명에 1인 5매씩 마스크 지원
'20.05.18.	확진:11,065(+15) 완치:9,904(+16) 사망:263(+1)	<ul style="list-style-type: none"> · 자가격리자 35,707명(5.17.18시), 무단이탈 사례 현재까지 총408건 · 문 대통령 WHO 최고 의결기관 세계보건총회 기조연설, "코로나 백신·치료제 인류 공공재...공평한 보급을" · 재양성 확인 사례 447건 분석, 재감염 사례없어, 감시 중단 결정 · 해외입국자 집결하는 광명역 '종합정보센터' 설치, 수송정보 파악, 제공 · 생활속 거리두기 지속 홍보·보완, 공공시설 단계적 개장 	<ul style="list-style-type: none"> · 서울시 이태원 클럽 관련 방문자 검사 독려, 선별 진료 보강, 위험시설 단속 등 확산 방지 총력 · 서울시, 자영업자 생존자금 70만원x2개월 현금지급 · 서울시, 모든 장애인 38만 명에 1인 5매씩 마스크 지원
	확진:736 완치:579 사망:4	<ul style="list-style-type: none"> · 자가격리자 35,707명(5.17.18시), 무단이탈 사례 현재까지 총408건 · 문 대통령 WHO 최고 의결기관 세계보건총회 기조연설, "코로나 백신·치료제 인류 공공재...공평한 보급을" · 재양성 확인 사례 447건 분석, 재감염 사례없어, 감시 중단 결정 · 해외입국자 집결하는 광명역 '종합정보센터' 설치, 수송정보 파악, 제공 · 생활속 거리두기 지속 홍보·보완, 공공시설 단계적 개장 	<ul style="list-style-type: none"> · 서울시 이태원 클럽 관련 방문자 검사 독려, 선별 진료 보강, 위험시설 단속 등 확산 방지 총력 · 서울시, 자영업자 생존자금 70만원x2개월 현금지급 · 서울시, 모든 장애인 38만 명에 1인 5매씩 마스크 지원

코로나19 발생 현황 및 정부 대응 요약

일자	국내 발생	정부	서울시
'20.05.19.	확진:11,078(+13) 완치:9,938(+34) 사망:263(-)	· 용인 강남병원 방사선사 코로나19 확진 '병원 폐쇄', 삼성서울병원 간호사 4명 확진 , 병원발 집단감염 우려 · 정부 밀폐도, 밀집도 등 위험지표 기준 시설 위험도 평가에 따른 방역 수칙 차등 적용, 고위험시설 핵심방역수칙 마련 및 실효성 제고 · 코로나19 79일간 5차례 연기 끝에...20일 고3 첫 등교 · 교육부, 코로나19 의심 증상 모든 학생 선별진료소 무료 전수조사, 등교 후 증상자 별도관리 후 선별진료소 이송	· 서울시, '포스트 코로나 새로운 서울 준비, 서울시민의회 3천명 시민과 100일 토론' · 서울시, 민생경제 살리기 6차 특단의 조치, 4대 제조업 3천만 원 긴급지원
	확진:750 완치:587 사망:4		
'20.05.20.	확진:11,110(+32) 완치:10,066(+128) 사망:263(-)	· 이태원 클럽발 코로나 환자 196명, 클럽 방문 95명, 접촉자 101명 중 3차 전파자 25명, 4차 전파자 4명 · 삼성서울병원 검사 1,207명 중 641명 '음성'...555명 결과 대기, 접촉자 124명 자가격리, 1083명 능동감시중 · 국회 행정안전위원회 안전한 대한민국 만드는 근간마련, '재난 및 안전관리 기본법 일부개정법률안' 의결 · 고3 등교 첫날부터 확진자 발생, 인천·안성 75개 학교 귀가조치 또는 등교 중지, 추후 등교 여부 결정	· 삼성서울병원 합동상황반 운영(5.18.~) , 본관3층 수술장 폐쇄 및 긴급방역, 철저한 역학조사 실시 · 서울시, 지자체 최초 공공의과대학 설립 추진, '감염병 대응 세계 표준 도시' 위한 공공보건의료 체계 획기적 강화
	확진:753 완치:592 사망:4		
'20.05.21.	확진:11,122(+12) 완치:10,135(+69) 사망:264(+1)	· 이태원발 코로나 15일 만에 200명 넘어, 무증상 감염자 등으로 인한 n차 감염 지속예상, 추적 어려워 · 고3 등교 첫날 전국 출석률 95.2%, 결석 2만여명, 다음주 예정대로 초중고 등교개학 실시 할 것 · 방대본 코로나19 전파 규모 확인 위한 인구면역도 조사 실시, 항체 형성을 높지 않을 것(뉴욕 21.2%, 스페인 5% 등) · 지방재정법 등 개정안 통과, 칸막이로 적립만했던 지자체 특별회계 예비비 6조원 '코로나19' 활용 가능	· 서울시 재난긴급생활비 마감, 233만 가구 신청, 유통, 요식 등 '생계형 소비'에 79%쓰여 · 서울시, 도심권 종로구에 '재난대응 컨트롤타워' 2024년 개소
	확진:756 완치:596 사망:4		
'20.05.22.	확진:11,142(+20) 완치:10,162(+27) 사망:264(-)	· 고위험시설(유흥·감성주점, 헌팅포차, 노래연습장, 단란주점 등 9개시설) 핵심방역수칙 마련, 이행방안 논의 - 6가지 위험지표(밀폐도, 밀집도, 활동도, 군집도, 지속도, 관리도) 기준 시설 위험도 평가, 각 시설을 고-중-저위험시설로 구분 · 국립중앙의료원 음압격리병상 30개 추가, 상시 중앙감염병병원 운영	· 서울시, 569개 코인노래 연습장 집합금지 행정명령
	확진:759 완치:599 사망:4		
'20.05.24.	확진:11,190(+25) 완치:10,213(+19) 사망:266(+2)	· 2주간(5.10.~23.) 방역관리 상황 및 위험도 평가, 산발적 전파 지속 - 일평균 확진자수 23.2명, 집단발생 5건, 감염경로 불명 비율 6.8%, 방역망 내 관리 비율 80% 미만 - 통제수준 하에 있으나 산발적 전파 지속 되고 있어, 지역확산 차단에 총력 · 역학조사 출입자 명부 정확성 위해 '전자출입명부 도입' (삼각 및 경계 한시 운영) · 코로나19 재유행 대비 중증고위험군 환자 긴급 치료병상 확충 사업 진행 - 지출비용보전형: 설치운영 과정에서 지출 한 시설과 장비비 지원 - 병동형: 병상 확보 위해 음압병상 확충 의료기관에 시설비 및 장비비 지원 · 생활 속 거리두기 이행 상황 지속 점검, 자가격리자 지속 관리	
	확진:775 완치:607 사망:4		
'20.05.25.	확진:11,206(+16) 완치:10,226(+13) 사망:267(+1)	· 2주간 위험도 평가, 신규확진자 늘었지만, 생활속 거리두기 단계 조정 하지 않을 것, 대응 가능 범위 판단 · 교육부, 감염 우려 높은 지역 등교 인원 2/3 넘지 않도록 강력 권고 · 교통분야 방역 강화 , 대중교통 이용 시 반드시 마스크 착용해야, 버스와 택시는 26일, 비행기는 27일부터 · 정부 포스트 코로나 대응 위해 3차 추경 및 '21년 예산 대규모 편성 예정	· 서울시, 주말동안 유흥시설 808개소 점검 및 단속
	확진:776 완치:607 사망:4		
'20.05.26.	확진:11,225(+19) 완치:10,275(+49) 사망:269(+2)	· 서울인천경기도 등 이태원 클럽 관련 추가 확진자 방역 상황 지속 관리 · 이태원발 56차 감염사례 무더기 발생, 쿠팡 물류센터 감염자 등 산발적 전파 지속 · 어린이 괴질 의심사례 두 건 신고 돼, 방역당국 정밀조사 진행 · 정부, 코로나19 대응 K-방역 기술 수출 위한 TF 구성, 본격 가동 예정	· 서울시, 소상공인·자영업자 폐업 및 재창업 컨설팅 돕는 '소상공인 재기 지원사업' 대폭 확대 , 전년 대비 약 40% 급증
	확진:792 완치:614 사망:4		
'20.05.27.	확진:11,265(+40) 완치:10,295(+20) 사망:269(-)	· 생활 속 거리두기 세부지침 '에어컨 사용 기준' 등 현장에 맞게 추가개정 · 외식문화 개선 우수사례 발굴, 우수 음식점 100개소 선정 등 각지역 전파 예정 · 국제 방역협력 총괄TF 중남미 등 세계 대상 '제3차 K-방역 웹세미나' 개최 · 교육부, 2차 개학(5.27.) 총 20,902개 기관 중 561개(2.7%) 등교수업일 조정	· 서울시 13개구 즉각대응반 파견, 역학조사 및 현장 지원 · 이태원 클럽 관련, 강서구 (미술학원·유치원), 삼성서울병원 관련 집중 대응 · 고위험시설 현장점검 지속 실시
	확진:807 완치:618 사망:4		

*보건복지부 질병관리본부 및 서울시 공식 보도자료, 현황자료 기반 작성/ 확진자 전국 및 서울시(회색영역)

*서울시 확진자 및 완치자 수는 공식 보도자료 발표일 기준 기입(미발표일 미기입), 발표 시간에 따라 당일 최종 확진자 수와 차이 있을 수 있음

3. 주요 뉴스

코로나19 언론 동향

*제목클릭 시 해당기사로 이동

● 발생·치료 현황

- [군포시청, 추가 확진자 동선 공개.. 40번 확진자 방문한 조이분식 접촉자 찾는 중\(세계일보\)](#)
- [인천 교회서 코로나 집단 감염...22명 추가 확진\(한국경제\)](#)
- [서울시, 코로나 확산세 '잠잠'...신규확진 2명 모두 해외접촉\(중앙일보\)](#)
- [CJ제일제당, 연구소'블로썬파크' 직원 코로나 확진...3일간 폐쇄\(머니투데이\)](#)
- [방역당국 "종교 소모임 확진자 중 1명 숨져...1명 위중"\(조선일보\)](#)
- [제주 다녀온 목사와 접촉한 군포 교회 신도 2명 추가 확진\(YTN\)](#)
- [김포시청, 코로나 확진자 2명 추가...장기동 거주 70대 男·60대 女\(아주경제\)](#)
- [대구 경산과학고 보건교사 코로나 확진...“등교 2주 연기”\(서울신문\)](#)
- [제주 여행객 코로나 19 확진,공공시설·관광지 개방 2주 연기\(서울신문\)](#)
- [인천 교회 부흥회서 18명 집단 감염...서울 선제검사 시작\(KBS News\)](#)

● 정책대응

[정치/경제]

- [일부 업종 탄력근로제 적용기간 3→6개월로 확대\(조선일보\)](#)
- [숙박 3만원·영화 6000원 할인... 정부, '소비쿠폰' 쏜다\(조선일보\)](#)
- [원격수업 확대하고 스마트 물류센터 입지규제 완화\(조선일보\)](#)
- [문대통령, “코로나 위기 속 한국은 선방”\(조선일보\)](#)
- [文대통령 "역대 최대 규모 3차 추경, 국회 조속한 처리 부탁"\(아시아경제\)](#)
- ['1인당 150만원' 긴급 고용안정지원금 1일부터 접수.. 지원대상·방법 어떻게 되나\(세계일보\)](#)
- ['K방역' 세계를 잇는 서울시\(헤럴드경제\)](#)

[사회/문화]

- [3차 개학 앞두고 학원발 코로나 비상...교육부 차관, 학원 특별점검\(서울경제\)](#)
- [“코로나 모범국으로 소개했는데 차별” 논란에 외신기자 등 3주내 출장 허용\(중앙일보\)](#)
- [경찰, '코로나19' 자가격리 위반 350명 단속...5명은 구속\(머니투데이\)](#)
- [은평구, 학교밖 청소년에 코로나 극복 응원 '몽땅꾸러미' 전달\(국민일보\)](#)

[생활/방역]

- [분당 자가격리자, 지원금 받으려 무단이탈...주민센터 일시 폐쇄\(한국경제\)](#)
- [QR코드 출입 시범 도입...오늘부터 바뀐 제도는?\(YTN\)](#)
- [서울시, 오는 8일부터 코로나 선제검사 대상자 모집\(헤럴드경제\)](#)
- [방역당국 "중소형 해수욕장 이용 권고...단체 대신 가족 단위로 방문해야"\(조선일보\)](#)
- [부천시 이어 김포시도 "사회적 거리두기 수준 방역체제 유지"\(중앙일보\)](#)
- [방역당국 “조용한 전파에 의한 연쇄감염 나타나는 것 아닌지 우려”\(동아일보\)](#)

● 사회현안

[정치/경제]

- [첫 출근한 21대 국회...법안 키워드는 역시 '코로나'\(국민일보\)](#)
- [못말리는 정부의 경기낙관론... 전문가 "전망치 아닌 목표치"\(조선일보\)](#)

- [쿠팡發 코로나 공포에... 주말 오프라인 쇼핑객 늘었다\(조선일보\)](#)
- [車 부품 -66.7%, 섬유 -43.5%... 15대 수출 품목 중 11개 ↓\(서울경제\)](#)
- [쿠팡 집단감염 사태 여파로 언택트 신종론 '솔솔'\(한국경제\)](#)
- [은행권, '코로나 쇼크'에 건전성 초비상\(아시아경제\)](#)
- [최저임금 최대 변수 코로나...중기 10곳 중 아홉 "동결 or 내려"\(중앙일보\)](#)
- [통합당, 1호 당론 법안 '코로나 위기탈출 패키지법' 제출\(아주경제\)](#)

[사회/문화]

- [곳곳 누빈 안양·군포 여행객...제주는 걱정·한숨\(국민일보\)](#)
- [국민 "위기 극복부터" 전문가 "경제활력 회복 먼저"\(아시아경제\)](#)
- [코로나 겪고도...약사까지 가세한 "원격의료 반대"\(서울경제\)](#)
- [온라인시험 결국... 인하대 의대생 41명 부정행위\(조선일보\)](#)
- ["햇별이라도..." 방 한칸서 60일 코로나 장기양성자의 호소\(국민일보\)](#)
- [아르바이트 선택 1순위 "코로나 안전조치 철저한 곳"\(문화일보\)](#)
- [확진학생 증가속 3차등교 코앞...커지는 학교내 '2차 전파' 우려\(헤럴드경제\)](#)
- ["코로나19 따른 대학등록금 반환 요구, 국가 차원 대책 필요"\(한국경제\)](#)

[생활/방역]

- [식품업계 덮친 코로나...롯데·CJ제일제당 연구소 폐쇄\(한국경제\)](#)
- ["언제 부족했나요?"... '마스크 5부제' 폐지 첫날 재고 상태 '양호'\(중앙일보\)](#)
- [하객 200명 넘는 호텔 결혼식 찾기 힘들어졌다고?... '웨딩은 짧게 노는 건 길게' 코로나 시대 호텔 '뉴노멀'\(매일경제\)](#)

● 국제현황

- [캄보디아 신종 코로나 1명 확진, 총 125명\(아주경제\)](#)
- [美, '코로나 2위' 브라질에 클로로퀸 200만명분 공급\(머니투데이\)](#)
- [그리스, 韓 관광객 내달 입국 허용...외교부 "비자 받아야 가능"\(서울경제\)](#)
- [북한도 코로나로 미뤘던 초·중·고 이달부터 개학\(조선일보\)](#)
- [美 전문가들 "흑인 사망 시위, 코로나 2차 대규모 감염 불러올 수도"\(중앙일보\)](#)
- [코로나에 북한도 '비대면 서비스' 장려\(내일신문\)](#)
- [日기업 대표 10명中 9명 "재택근무 계속하겠다"\(조선일보\)](#)
- [코로나 확산에...플라스틱 감축운동 다시 원점?\(문화일보\)](#)

● 연구현황

- ['KF80 수준+덴탈' 장점만 뽑아...숨쉬기 쉬운 마스크 나온다\(중앙일보\)](#)
- [K-방역 뜬다...중헌제약 코로나 진단키트 해외시장 공략 박차\(중앙일보\)](#)
- [코로나19 바이러스, "코로나의 인체 침투력, 천산갑서 유래"\(매일경제\)](#)
- [셀트리온, 코로나19 항체 치료제 동물시험 첫 단계 성공\(한국경제\)](#)

● 오피니언

- ["코로나19 백신 개발 최소 3년 걸릴 것"\(중앙일보\)](#)
- [코로나19 팬데믹과 우생학\(한겨레\)](#)
- [포스트 코로나 시대, 더욱 긴밀한 민관 협력 필요하다\(국민일보\)](#)
- [코로나 수도권에서 또 확산, '2차 대유행' 대비해야\(조선일보\)](#)
- [개학철 덮친 물류센터發 감염 확산... 다시 '거리 두기' 고삐 죄자\(동아일보\)](#)

[붙임1] 고위험 시설별 핵심 방역수칙

구분	사업주·종사자 수칙	이용자 수칙
헌팅포차, 감성주점	<ul style="list-style-type: none"> 출입자 명부 관리(4주 보관 후 폐기) <ul style="list-style-type: none"> 전자출입명부 설치(본사업 시작 시) 수기명부 비치(이용자가 수기명부 작성 시 성명, 전화번호, 신분증 확인) 출입자 증상 확인 및 최근 2주 사이 해외여행력 있는 사람, 유증상자, 고위험군 출입금지(대장 작성) 사업주·종사자 마스크 착용 1일 2회 종사자 증상확인 및 유증상자 퇴근조치(대장작성) 방역관리자 지정 영업 전/후 등 최소 2회 이상 시설 소독 및 환기(대장작성) 	<ul style="list-style-type: none"> 전자출입명부 인증 또는 수기출입명부 작성(수기명부 작성 시 본인의 성명, 전화번호 정확히 기재, 신분증 제시) 증상확인 협조 및 유증상자 등 출입금지 마스크 착용(음식물 섭취 시 제외) 이용자 간 2m(최소 1m) 이상 간격 유지
유흥주점(클럽, 룸살롱 등), 콜라텍	<ul style="list-style-type: none"> * 문 손잡이, 난간 등 특히 손이 자주 닿는 장소 및 물건 시설 외부에서 줄 서는 경우 2m(최소 1m) 거리 유지 시설 내 이용자 간 2m(최소 1m) 이상 간격 유지 출입구 및 시설 내 각처에 손 소독제 비치 	
단란주점	<ul style="list-style-type: none"> 출입자 명부 관리(4주 보관 후 폐기) <ul style="list-style-type: none"> 전자출입명부 설치(본사업 시작 시) 수기명부 비치(이용자가 수기명부 작성 시 성명, 전화번호, 신분증 확인) 출입자 증상 확인 및 유증상자 등 출입 제한 사업주·종사자 마스크 착용 1일 1회 이상 종사자 증상확인 및 유증상자 퇴근조치(대장작성) 방역관리자 지정 영업 전/후 시설소독(대장작성) 손님이 이용한 룸은 분무기 등으로 물을 뿌린 후 문을 닫고, 30분 뒤 소독 실시 후 재사용(대장작성) 	
노래연습장	<ul style="list-style-type: none"> 출입자 명부 관리(4주 보관 후 폐기) <ul style="list-style-type: none"> 전자출입명부 설치(본사업 시작 시) 수기명부 비치(이용자가 수기명부 작성 시 성명, 전화번호, 신분증 확인) 출입자 증상 확인 및 유증상자 등 출입 제한 사업주·종사자 마스크 착용 1일 1회 이상 종사자 증상확인 및 유증상자 퇴근조치(대장작성) 방역관리자 지정 영업 전/후 시설소독(대장작성) 손님이 이용한 룸은 분무기 등으로 물을 뿌린 후 문을 닫고, 30분 뒤 소독 실시 후 재사용(대장작성) 	<ul style="list-style-type: none"> 전자출입명부 인증 또는 수기출입명부 작성(수기명부 작성 시 본인의 성명, 전화번호 정확히 기재, 신분증 제시) 증상확인 협조, 유증상자 등 출입금지 마스크 착용(노래 부르지 않는 경우 착용)
고위험시설	<ul style="list-style-type: none"> 출입자 명부 관리(4주 보관 후 폐기) <ul style="list-style-type: none"> 전자출입명부 설치(본사업 시작 시) 수기명부 비치(이용자가 수기명부 작성 시 성명, 전화번호, 신분증 확인) 출입자 증상 확인 및 유증상자 등 출입 제한 사업주·종사자 마스크 착용 1일 1회 이상 종사자 증상확인 및 유증상자 퇴근조치(대장작성) 방역관리자 지정 공연 전/후 시설소독(대장작성) 시설 내 이용자 간 2m(최소 1m) 이상 간격 유지 	<ul style="list-style-type: none"> 전자출입명부 인증 또는 수기출입명부 작성(수기명부 작성 시 본인의 성명, 전화번호 정확히 기재, 신분증 제시) 증상확인 협조, 유증상자 등 출입금지 마스크 착용
실내 스탠딩 공연장	<ul style="list-style-type: none"> 출입자 명부 관리(4주 보관 후 폐기) <ul style="list-style-type: none"> 전자출입명부 설치(본사업 시작 시) 수기명부 비치(이용자가 수기명부 작성 시 성명, 전화번호, 신분증 확인) 출입자 증상 확인 및 유증상자 등 출입 제한 사업주·종사자 마스크 착용 1일 1회 이상 종사자 증상확인 및 유증상자 퇴근조치(대장작성) 방역관리자 지정 수업 전/후 시설소독(대장작성) 1일 1회 샤워실·탈의실 등 소독(대장 작성) 시설 내 이용자 간 2m(최소 1m) 이상 간격 유지 	<ul style="list-style-type: none"> 전자출입명부 인증 또는 수기출입명부 작성(수기명부 작성 시 본인의 성명, 전화번호 정확히 기재, 신분증 제시) 증상확인 협조, 유증상자 등 출입금지 마스크 착용

[붙임2] 서울시 국민안심병원 현황

2020. 6. 1. 기준

연번	자치구	기관명	신청유형	전화번호
1	1	강남구 강남베드로병원	외래진료	02-1544-7522
2	2	강남구 강남차병원	외래진료	02-3468-3000
3	3	강남구 나누리병원	외래진료	1688-9797
4	4	강남구 리본한방병원	외래진료	02-546-1358
5	5	강남구 연세대학교강남세브란스병원	외래진료 및 입원	02-2019-2114
6	6	강남구 우리들병원	외래진료	02-513-8000
7	7	강남구 자생한방병원	외래진료	1577-0007
8	8	강남구 하나이비인후과병원	외래진료	02-6925-1111
9	1	강동구 강동경희대학교병원	외래진료 및 입원	02-440-8114
10	2	강동구 강동성심병원	외래진료	1588-4100
11	3	강동구 남기세병원	외래진료	1577-2533
12	4	강동구 중앙보훈병원	외래진료 및 입원	02-2225-1111
13	1	강서구 나누리병원	외래진료	1688-9797
14	2	강서구 이화여자대학교서울병원	외래진료 및 입원	1522-7000
15	1	관악구 심정병원	외래진료	02-1588-3330
16	2	관악구 에이치플러스앙지병원	외래진료	02-1877-8875
17	1	광진구 건국대학교병원	외래진료 및 입원	02-1588-1533
18	2	광진구 해민병원	외래진료	02-2049-9000
19	1	구로구 고려대학교구로병원	외래진료 및 입원	02-2626-1114
20	2	구로구 구로성심병원	외래진료	02-2067-1500
21	3	구로구 우리아이들병원	외래진료	02-858-0100
22	1	금천구 희명병원	외래진료 및 입원	02-804-0002
23	1	노원구 노원율지대학교병원	외래진료	02-970-8000
24	2	노원구 인제대학교 상계백병원	외래진료	02-950-1114
25	3	노원구 한국원자력의학원원자력병원	외래진료	02-970-2114
26	1	도봉구 한일병원	외래진료 및 입원	02-901-3114
27	2	도봉구 바로선병원	외래진료	1666-5853
28	1	동대문구 경희대학교병원	외래진료 및 입원	02-958-8114
29	2	동대문구 삼육서울병원	외래진료 및 입원	02-1577-3675
30	3	동대문구 서울성심병원	외래진료	02-966-1616
31	4	동대문구 코리아병원	외래진료	02-2281-9999
32	1	동작구 서울특별시보라매병원	외래진료	02-870-2114
33	2	동작구 중앙대학교병원	외래진료 및 입원	02-6299-1114
34	3	동작구 더본병원	외래진료	02-587-2299
35	1	서대문구 동신병원	외래진료	02-396-9161
36	2	서대문구 연세대학교 신촌세브란스병원	외래진료 및 입원	02-1599-1004
37	1	서초구 가톨릭대학교 서울성모병원	외래진료 및 입원	02-1588-1511
38	1	성동구 한양대학교병원	외래진료 및 입원	02-2290-8114
39	1	성북구 고려대학교안암병원	외래진료 및 입원	02-920-5114
40	2	성북구 성북우리아이들병원	외래진료	02-912-0100
41	3	성북구 서울척병원	외래진료	1599-0033
42	1	송파구 경찰병원	외래진료	02-3400-1114
43	2	송파구 서울병원	외래진료	02-405-8501
44	1	양천구 메디힐병원	외래진료	02-2604-7551
45	2	양천구 이화여자대학교목동병원	외래진료 및 입원	02-2650-5114
46	3	양천구 홍익병원	외래진료	02-2693-5555
47	1	영등포구 가톨릭대학교 여의도성모병원	외래진료 및 입원	1661-7575
48	2	영등포구 대림성모병원	외래진료	02-829-9000
49	3	영등포구 명지성모병원	외래진료	1899-1475
50	4	영등포구 새길병원	외래진료	02-1522-0075
51	5	영등포구 성애병원	외래진료	1811-8114
52	6	영등포구 영등포병원	외래진료	02-2632-0013-8
53	7	영등포구 한림대학교 강남성심병원	외래진료 및 입원	02-829-5114
54	1	용산구 순천향대학교부속서울병원	외래진료 및 입원	02-709-9114
55	1	은평구 본서부병원	외래진료	02-3156-5000
56	2	은평구 은평성모병원	외래진료 및 입원	1811-7755
57	3	은평구 청구성심병원	외래진료	02-353-5511-9
58	1	종로구 강북삼성병원	외래진료 및 입원	02-2001-2001
59	2	종로구 서울대학교병원	외래진료 및 입원	02-1588-5700
60	3	종로구 서울적십자병원	외래진료	02-2002-8000
61	4	종로구 세란병원	외래진료	02-737-0181
62	1	중구 국립중앙의료원	외래진료	02-2260-7114
63	2	중구 인제대학교 서울백병원	외래진료	02-2270-0114
64	1	중랑구 녹색병원	외래진료	02-490-2000
65	2	중랑구 동부제일병원	외래진료	02-437-5011
66	3	중랑구 서울의료원	외래진료 및 입원	02-2276-7000
총합	23개 자치구	66개소	외래 43개소 / 외래 및 입원 23개소	

* 출처 : 61. 보건복지부, 질병관리본부, 코로나바이러스감염증-19(COVID-19) 마이크로페이지 (https://www.mohw.go.kr/react/popup_200128.html)

[붙임3] 서울시 선별진료소 목록

2020. 5. 29. 기준

연번	자치구	선별진료소	전화번호	연번	자치구	선별진료소	전화번호
1	강남구	강남구보건소*	02-3423-5555	36	서초구	서울특별시 어린이병원*	02-570-8000
2	강남구	삼성서울병원*	02-3410-2114	37	성동구	성동구보건소*	02-2286-7172
3	강남구	연세대학교의과대학 강남세브란스병원*	02-2019-3114	38	성동구	한양대학교병원*	02-2290-8114
4	강동구	강동경희대학교의대병원*	02-440-7000	39	성동구	성동군자의원*	02-499-7785
5	강동구	강동구보건소*	02-3425-8565	40	성북구	성북구보건소*	02-2241-6022
6	강동구	한국보훈복지의료공단 중앙보훈병원*	02-2225-1114	41	성북구	(학)고려대학교의과대학 부속병원(인암병원)*	02-1577-0083
7	강북구	강북구보건소*	02-901-7706 02-901-7704	42	송파구	송파구보건소*	02-2147-3478-9
8	강서구	강서구보건소*	02-2600-5868	43	송파구	재단법인아산사회복지재단 서울아산병원*	02-3010-3114
9	강서구	이화여자대학교의과대학부속 서울병원*	02-1522-7000	44	송파구	경찰병원(야간 및 주말 미운영)*	02-3400-3114
10	관악구	관악구보건소*	02-879-7131	45	양천구	양천구보건소*	02-2620-3856
11	관악구	에이치플러스양지병원*	02-1877-8875	46	양천구	서울특별시 서남병원*	02-1566-6688
12	광진구	광진구보건소*	02-450-1937	47	양천구	이화여자대학교의과대학 부속목동병원*	02-1666-5000
13	광진구	광진구보건소 자양보건지소	02-450-7090	48	양천구	홍익병원*	02-2600-0620
14	광진구	건국대학교병원*	02-1588-1533	49	영등포구	영등포구보건소*	02-2670-4953
15	구로구	구로구보건소*	02-860-2013-5	50	영등포구	한림대학교강남성심병원*	02-829-5114
16	구로구	고려대학교의과대학부속구로병원*	02-2626-1114	51	영등포구	가톨릭대학교 여의도성모병원*	02-1661-7575
17	구로구	구로성심병원*	02-2067-1500	52	영등포구	성애의료재단성애병원*	02-840-7114
18	금천구	금천구보건소*	02-2627-2717	53	영등포구	명지성모병원	02-829-7800
19	금천구	희명병원*	02-2219-7231	54	용산구	용산구보건소*	02-2199-8378-9
20	노원구	노원구보건소*	02-2116-3300-4	55	용산구	순천향대학교 부속 서울병원*	02-709-9114
21	노원구	노원을지대학교병원*	02-970-8000	56	은평구	은평구보건소*	02-351-8640
22	노원구	인제대학교상계백병원*	02-950-1114	57	은평구	서울특별시립 서북병원*	02-3156-3022
23	도봉구	도봉구보건소*	02-2091-4483	58	은평구	서울특별시 은평병원*	02-300-8060
24	동대문구	동대문구보건소*	02-2127-4283	59	은평구	가톨릭대학교 은평성모병원*	02-958-2114
25	동대문구	경희대학교병원*	02-958-8114	60	은평구	청구성심병원*	02-383-0129
26	동대문구	삼육서울병원*	02-1577-3675	61	종로구	종로구보건소*	02-2148-3557
27	동대문구	서울특별시동부병원*	02-920-9118-9	62	종로구	강북삼성병원*	02-2001-2001
28	동대문구	서울성심병원*	02-966-1616	63	종로구	서울적십자병원*	02-2002-8650
29	동작구	동작구보건소*	02-820-9465	64	종로구	서울지구병원*	02-397-2018
30	동작구	보라매병원*	02-870-2114	65	중구	인제대학교 서울백병원*	02-2270-0114
31	마포구	마포구보건소*	02-3153-9037	66	중구	중구보건소*	02-3396-5181
32	서대문구	서대문구보건소*	02-330-8726	67	중랑구	중랑구보건소*	02-2094-0800
33	서대문구	학교법인연세대학교 의과대학세브란스병원*	02-1599-1004	68	중랑구	서울의료원*	02-2276-8333
34	서초구	서초구보건소*	02-2155-8093	69	강서구	이대서울병원	드라이브스루 선별진료소
35	서초구	학교법인가톨릭학원 가톨릭대학교 서울성모병원*	02-1588-1511				

* 검체채취 가능

* 출처 : 5.29. 보건복지부, 질병관리본부, 코로나바이러스감염증-19(COVID-19) 마이크로페이지(http://www.mohw.go.kr/react/popup_200128_3.html)