

서울시 THE DAILY NEWS REVIEW - 66

(2020년 5월 29일 금요일)

코로나19 대응 주요 소식

발행일 2020.5.29.

발행처 서울시 공공보건의료재단 · 서울시 감염병관리지원단

발행인 김창보 · 최재필

홈페이지 www.seoulhealth.kr · www.scdc.or.kr

- 코로나19 국내 79명 추가 확진으로 총 11,344명, 서울시 신규 확진자 19명 발생으로 총 845명
- 세계 확진자수 5,618,169명(치명률 6.30%), 전일대비 1.75% 증가(필리핀 2.44%, 인도네시아 1.82% 등)
- 부천 쿠팡 관련 확진자 82명(5.28. 11시), 경기도 집합금지 명령, 근무자 및 방문객 4156명 전수조사
- 쿠팡발 N차 감염 우려 확산, 쿠팡 최대 규모(3천여 명 근무) 고양 물류센터 확진자 나와
- 서울 중구 콜센터 8명 누적 확진, 동일 층 직원 등 110명 자기격리 및 검사, 최초 감염자 역학조사 돌입
- 정부 2주간(~6.14.) 수도권 지역 방역 집중 강화, 공공시설 운영 전면 중단·확산 지속시 사회적 거리두기 환원
- 부천발 코로나19 확산 속 838개교 등교 중지...교육부 수도권 지역 등교수업 진행 여부 놓고 긴급대책 논의
- 서울시 "무증상→집단감염 선제적 차단" 학교 기숙사 입소자, 일반인 선제검사 공개모집 등 추진 계획
- 31년만에 역대정원 500명 이상 증원 검토, 공공성 높은 전공 중심, 수급 불균형 심각지역 우선 배분 등
- 식약처, '코로나19 치료제 개발 시 고려사항' 지침 개정·발간...임상 촉진하는 취지
- 쿠팡 확진자 인지 후에도 센터 운영, "아파도 쉴 수 없는" 직장인들, 탁상 행정식 방역수칙 비판

1. 발생 현황

신종 코로나바이러스감염증-19 상황판

| | 확진환자 현황 | | | 검사 현황 ⁴⁾ | | | 자기격리자 현황 | | |
|-------------------|-----------|---------|-----------|---------------------|--------|---------|----------|-------|--------|
| | 확진자 | 사망자 | 격리해제 | 검사건수 | 검사중 | 결과음성 | 계 | 감시중 | 감시해제 |
| 서울시 ¹⁾ | 845 | 4 | 623 | 180,585 | 7,754 | 172,831 | 75,416 | 9,728 | 65,688 |
| 전 국 ²⁾ | 11,344 | 269 | 10,340 | 857,322 | 22,370 | 834,952 | - | - | - |
| 전세계 ³⁾ | 5,695,290 | 355,692 | 2,351,355 | - | - | - | - | - | - |

1) 서울시의 경우, '서울시 코로나19 발생동향' '20.05.29. 0시 기준

2) 전국의 경우, '질병관리본부' '20.05.28. 00시 기준

3) 전 세계의 경우, '2019-nCoV Global Cases (by Johns Hopkins CSSE)' '20.05.28. 15시 기준

4) 의사환자 및 조사대상 유증상자의 코로나19 검사 실시 현황

● 서울시 신규 확진환자 19명, 누적 확진환자는 총 845명

- 입원(격리)환자 218명, 격리해제 623명 / 질병관리본부 공식발표 확진환자 수는 826명(미발표 19명)
- 5월 28일 00시 기준, 우리나라 사망자는 총 269명으로 치명률은 2.37%이며, 서울시 사망자 4명

● 서울시 확진환자 구성 (2020.5.29. 0시 기준)

※ 확진일자는 서울시 기준이며, 추후 조정될 수 있음

| 확진일자 | 계 | 이태원 클럽관련 | 부천시 쿠팡관련 | 해외접촉 추정 | 삼성서울병원 관련 | 확진환자와의 접촉력 | 조사중 |
|-----------|----|----------|----------|---------|-----------|------------|-----|
| 5월 28일(목) | 19 | 2 | 4 | 1 | - | 2 | 10 |
| 5월 27일(수) | 23 | 4 | 11 | 2 | - | - | 6 |
| 5월 26일(화) | 20 | 9 | 4 | - | - | 2 | 5 |
| 5월 25일(월) | 8 | 5 | - | 1 | - | 2 | - |
| 5월 24일(일) | 7 | 6 | - | - | - | - | 1 |
| 5월 23일(토) | 6 | 3 | - | 2 | - | 1 | - |
| 5월 22일(금) | 3 | 1 | - | - | 2 | - | - |
| 5월 21일(목) | 3 | 2 | - | 1 | - | - | - |
| 5월 20일(수) | 4 | 1 | - | 1 | 1 | - | 1 |
| 5월 19일(화) | 9 | 2 | - | 4 | 3 | - | - |
| 5월 18일(월) | 7 | 5 | - | - | 1 | 1 | - |
| 5월 17일(일) | 1 | - | - | 1 | - | - | - |
| 5월 16일(토) | 4 | 3 | - | 1 | - | - | - |
| 5월 15일(금) | 6 | 6 | - | - | - | - | - |
| 5월 14일(목) | 12 | 12 | - | - | - | - | - |
| 5월 13일(수) | 5 | 2 | - | 1 | - | 1 | 1 |
| 5월 12일(화) | 8 | 8 | - | - | - | - | - |
| 5월 11일(월) | 12 | 12 | - | - | - | - | - |
| 5월 10일(일) | 20 | 20 | - | - | - | - | - |
| 5월 9일(토) | 18 | 16 | - | 2 | - | - | - |
| 5월 8일(금) | 13 | 13 | - | - | - | - | - |

● 서울시 주요 발생 원인별 현황 (2020.5.29. 0시 기준)

(단위: 명)

| 소계 | 해외접촉 관련 | 이태원 클럽 관련 | 부천시 쿠팡 관련 | 구로구 콜센터 관련 | 구로구 교회 관련 | 동대문구 관련 | 삼성서울병원 관련 | 은평성모 병원 관련 | 성동구 아파트 관련 | 종로구 관련 | 대구 방문 | 인천지 관련 | 타 시·도 확진자 접촉자 | 기타 |
|-----|---------|-----------|-----------|------------|-----------|---------|-----------|------------|------------|--------|-------|--------|---------------|-----|
| 845 | 275 | 133 | 19 | 98 | 41 | 28 | 7 | 14 | 13 | 10 | 11 | 3 | 35 | 158 |

※ 역학조사서 기반 1차 분류된 것으로, 진행사항에 따라 변경 가능, 기타는 산발 사례 또는 조사 중 포함

● 서울시 자치구별 확진환자 발생 현황

- 5월 29일 0시 기준, 서울시 전체 확진자는 총 845명임(거주지 기준으로 강남72, 관악59, 송파47, 강서43, 서초42, 구로41, 동작40, 성동39, 용산38, 동대문34, 은평34, 영등포33, 노원31, 성북28, 마포27, 양천27, 서대문25, 강동24, 중랑19, 종로18, 도봉18, 금천15, 광진14, 강북14, 중구9, 기타54(타시도 이관))

서울시 자치구별 코로나19 확진환자 분포 현황

(단위: 명)

| 구분 | 종로 | 중구 | 용산 | 성동 | 광진 | 동대문 | 중랑 | 성북 | 강북 | 도봉 | 노원 | 은평 | 서대문 | 마포 | 양천 | 강서 | 구로 | 금천 | 영등포 | 동작 | 관악 | 서초 | 강남 | 송파 | 강동 | 기타 | 계 |
|------|----|----|----|----|----|-----|----|----|----|----|----|----|-----|----|----|----|----|----|-----|----|----|----|----|----|----|----|-----|
| 누계 | 18 | 9 | 38 | 39 | 14 | 34 | 19 | 28 | 14 | 18 | 31 | 34 | 25 | 27 | 27 | 43 | 41 | 15 | 33 | 40 | 59 | 42 | 72 | 47 | 24 | 54 | 845 |
| 5/28 | | 1 | | 2 | | | | 1 | | | | | 2 | 2 | | 4 | | 1 | 2 | 1 | | | | 1 | | 2 | 19 |

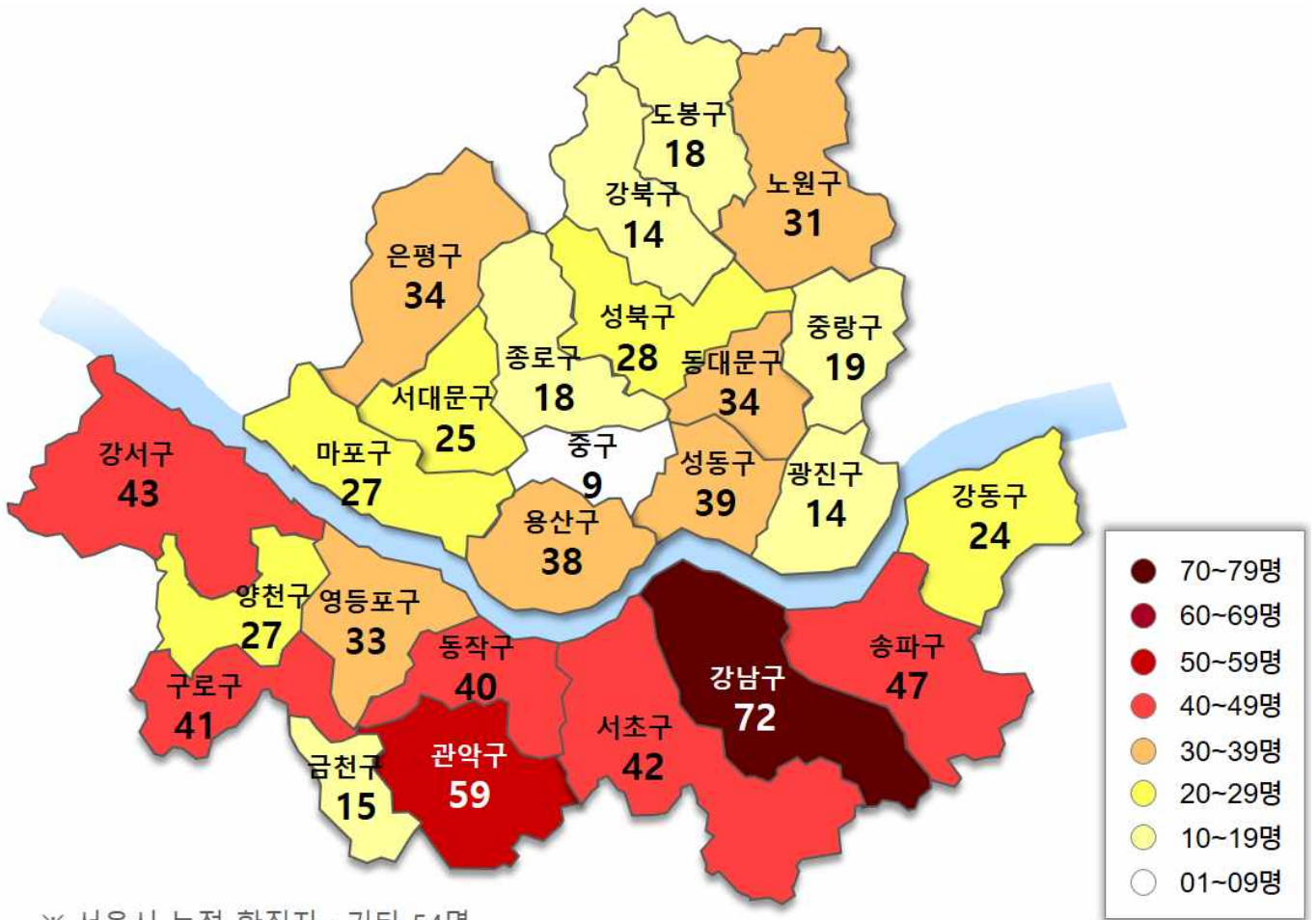

※ 서울시 누적 확진자 : 기타 54명

서울시 자치구별 확진자 발생 현황

□ 발생 현황(5.28. 10시 기준)

○ 확진자 일별 발생 추이 및 누적 현황

- 서울시 코로나19 발생 현황: 누적환자 총 826명

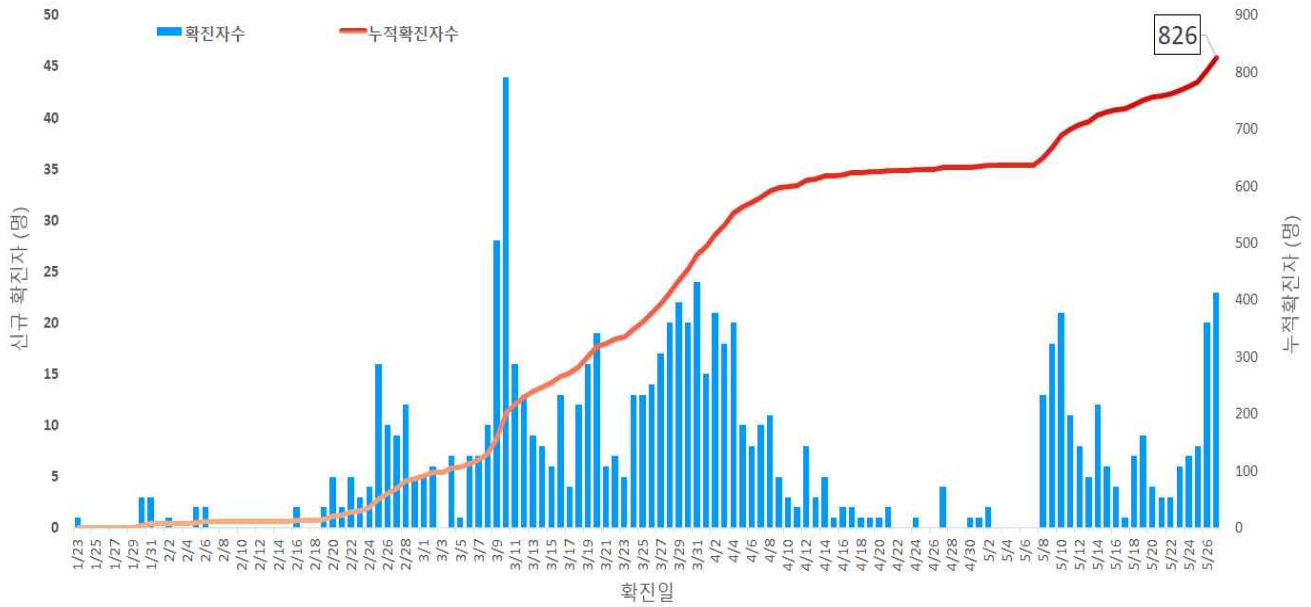

서울시 코로나19 신규 확진자 일별 발생추이 및 누적 현황(명, 확진일 기준)

○ 누적격리중 및 격리해제자 현황

- 총 확진자 826명 중 격리해제 621명(75.2%)로 4.8일(405명) 이후 격리중인 환자 감소세를 보였으나 5.7일 이후 다시 증가세(현재 격리 중 205명)

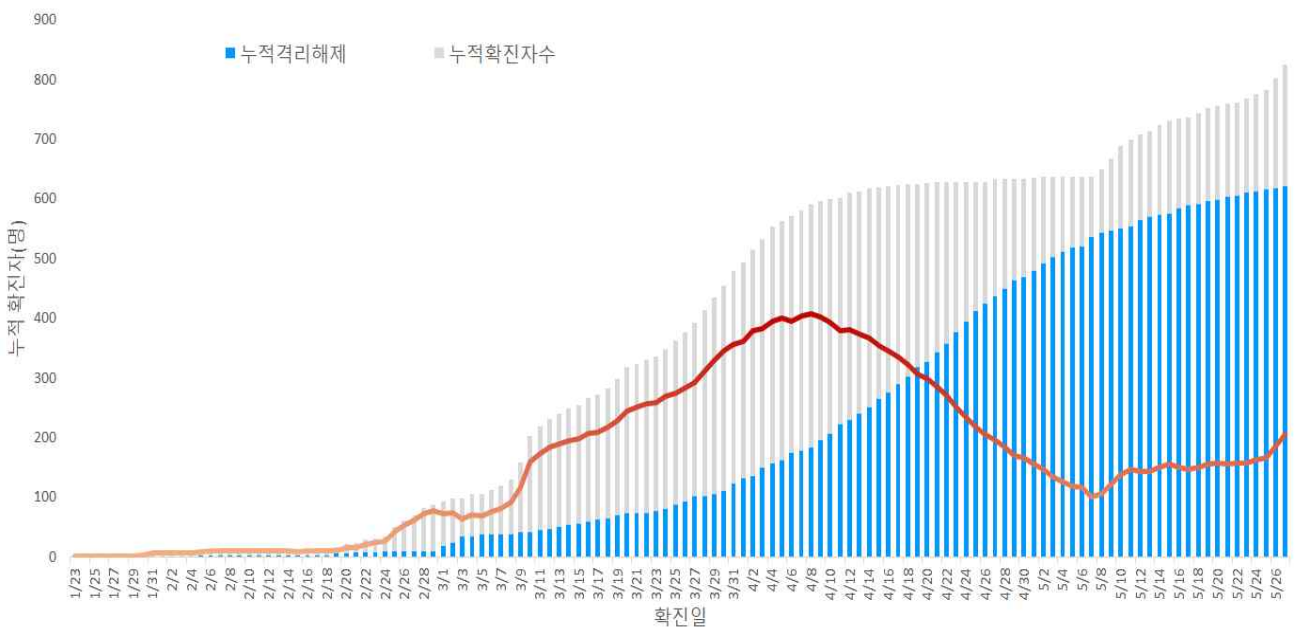

서울시 코로나19 누적격리중 및 격리해제자자 현황(명, 확진일 기준)

○ 증상발생일 및 확진일 기준 발생 추이

- 분석대상 발병일과 확진일이 모두 확인된 573명 (무증상, 증상발생일 알 수 없음 등 253명 제외)

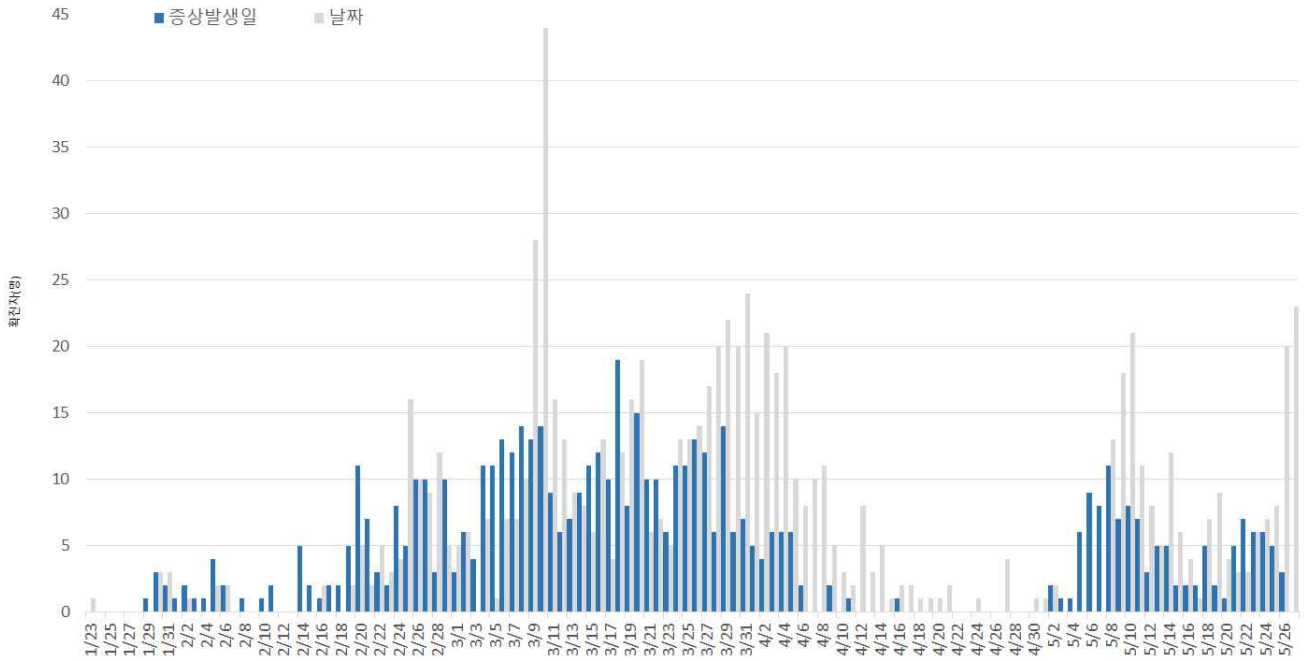

서울시 코로나19 일별 분포 현황

○ 주별 검사건수 및 확진환자 양성률

- 총 검사건수 177,473건(금주 11,557건) 중 826명 확진 (검사 대비 양성률 0.47%)

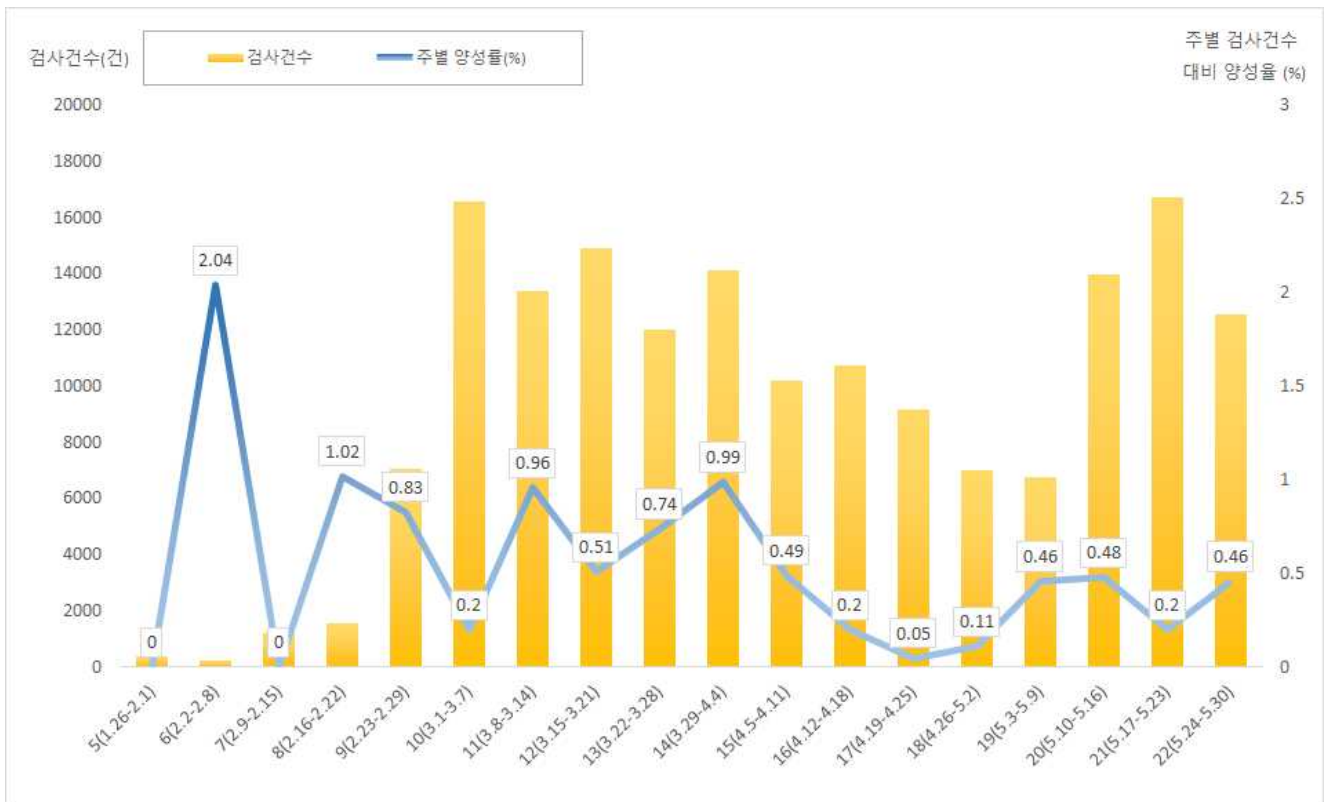

서울시 코로나19 확진자 주별 검사현황 및 양성률

□ 인적 특성별 발생현황(5.28. 10시 기준)

- (성별) 남성이 53%로 여성보다 많음
- (연령별) 확진자의 평균 연령은 38.9세(중위연령 36세, 범위 0-91세)로 20-50대가 80.5%이며, 사망 4명(44세, 62세, 82세, 91세 남성)임
 - 치명률은 전체 0.5%이고, 80세 이상의 치명률은 14.3%임

서울시 성별, 연령별 확진환자 퇴원, 입원, 사망 현황

(단위: 명, %)

| 구분 | 확진자 (%) | 퇴원자 (%) | 장기 입원자 (%) | 퇴원자 평균 입원일(일) | 사망자 | 치명률(%) |
|---------------|------------------|------------|------------|---------------|------|--------|
| 계 | 826 (100.0) | 191 (30.8) | 621 (75.2) | 27.3 | 4 | 0.5 |
| 성별 | 남성 435 (52.7) | 83 (28.6) | 290 (66.7) | 26.6 | 4 | 0.9 |
| | 여성 391 (47.3) | 108 (32.6) | 331 (84.7) | 27.9 | 0 | 0 |
| 연령 | 0-9 13 (1.6) | 1 (11.1) | 9 (69.2) | 23.2 | 0 | 0 |
| | 10-19 43 (5.2) | 8 (26.7) | 30 (69.8) | 27.7 | 0 | 0 |
| | 20-29 271 (32.8) | 54 (29.3) | 184 (67.9) | 26.4 | 0 | 0 |
| | 30-39 143 (17.3) | 35 (32.1) | 109 (76.2) | 26.3 | 0 | 0 |
| | 40-49 122 (14.8) | 30 (29.7) | 101 (82.8) | 28.1 | 1 | 0.8 |
| | 50-59 129 (15.6) | 38 (34.5) | 110 (85.3) | 29.2 | 0 | 0 |
| | 60-69 60 (7.3) | 13 (30.2) | 43 (71.7) | 29.5 | 1 | 1.7 |
| | 70-79 31 (3.8) | 10 (41.7) | 24 (77.4) | 25.9 | 0 | 0 |
| 80이상 14 (1.7) | 2 (18.2) | 11 (78.6) | 25.9 | 2 | 14.3 | |

※ 치명률=사망자수/확진자수 × 100

※ 평균 입원일수(전체)=(퇴원자, 비퇴원자 입원일의 합계)/(전체 확진자수)

※ 장기입원자=입원일수 35일 이상

○ 성별·연령별 분포 현황

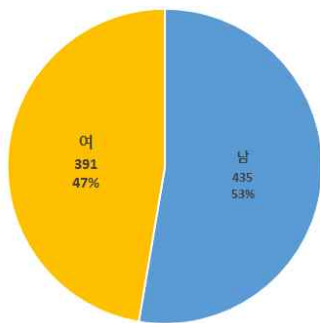

성별

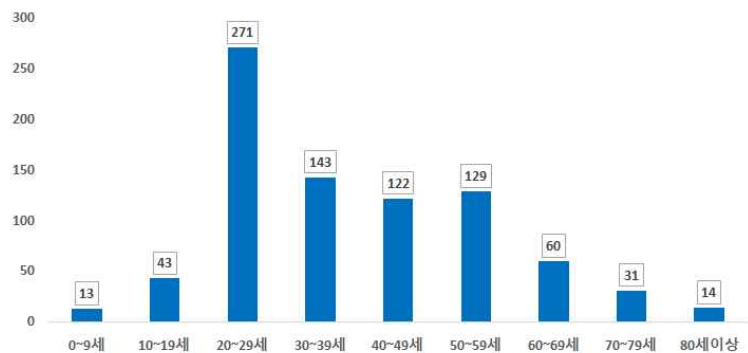

연령별

○ 연령별 확진자 치료현황



서울시 코로나19 연령별 확진자 치료 현황(명, 확진일 기준)

○ (진단소요일) 발병에서 입원까지 평균 4.9일(중앙값 3일)소요

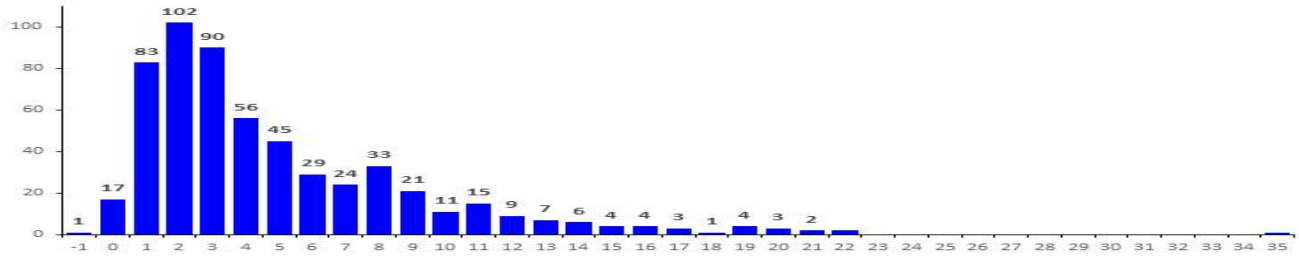

* 분석대상 발병일과 입원일이 모두 확인된 573명 (무증상, 증상발생일 알 수 없음 등 253명 제외)

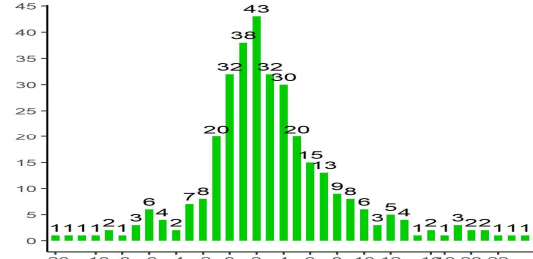
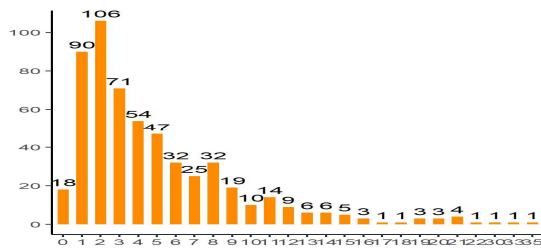

* (1)〈발병-확진〉 2020.05.25.까지 누적환자 783명 중 발병일이 있는 563명을 대상으로 산출;

(2)〈발병-격리〉 선제격리자 496명 중 유증상자의 발병일이 있는 329명을 대상으로 산출; 〈서울특별시 역학조사반 박보영, 문성근〉

□ 자치구별 발생현황(신고 구 기준)(5.28. 10시 기준)

- 강남구 발생이 9.8%(81명)로 가장 높았으며, 관악구 6.8%(56명), 구로구 6.7%(55명), 송파구 5.9%(49명) 순이었음
- 10만명당 발생률은 용산구가 18.74명으로 가장 높았으며, 중구 18.08명, 종로구 16.37명, 강남구 15.24명 순이었음

서울시 자치구별 코로나19 확진자 분포 현황

(단위: 명)

| 구분 | 누계 | | 증가현황 | 발생률 (10만명당) |
|-------------------|-----|-------|--------|----------------|
| | (명) | (%) | | |
| 합계 | 826 | 100.0 | ▲(+23) | 8.62 |
| 서울특별시 | 823 | 99.6 | ▲(+23) | 8.59 |
| 종로구 ⁵⁾ | 24 | 3.0 | - | 16.37 |
| 중구 | 18 | 2.2 | - | 14.79 |
| 용산구 ⁶⁾ | 41 | 5.1 | - | 18.74 |
| 성동구 | 38 | 4.2 | ▲(+4) | 12.71 |
| 광진구 | 16 | 1.9 | ▲(+1) | 4.60 |
| 동대문구 | 36 | 4.4 | ▲(+1) | 10.58 |
| 중랑구 | 21 | 2.6 | - | 5.33 |
| 성북구 | 26 | 3.2 | - | 6.03 |
| 강북구 | 12 | 1.4 | ▲(+1) | 3.86 |
| 도봉구 | 17 | 2.1 | - | 5.12 |
| 노원구 | 31 | 3.9 | - | 5.82 |
| 은평구 | 35 | 4.1 | ▲(+2) | 7.39 |
| 서대문구 | 29 | 3.5 | ▲(+1) | 9.57 |
| 마포구 | 25 | 3.0 | ▲(+1) | 6.82 |
| 양천구 | 26 | 3.2 | - | 5.70 |
| 강서구 | 40 | 4.5 | ▲(+4) | 6.81 |
| 구로구 ³⁾ | 57 | 6.7 | ▲(+3) | 14.22 |
| 금천구 | 12 | 1.5 | - | 5.23 |
| 영등포구 | 31 | 3.7 | ▲(+1) | 8.61 |
| 동작구 | 40 | 4.9 | ▲(+1) | 10.25 |
| 관악구 ²⁾ | 56 | 6.8 | ▲(+1) | 11.36 |
| 서초구 | 39 | 4.9 | - | 9.20 |
| 강남구 ¹⁾ | 81 | 10.1 | - | 15.24 |
| 송파구 ⁴⁾ | 49 | 6.0 | ▲(+1) | 7.40 |
| 강동구 | 23 | 2.7 | ▲(+1) | 5.41 |
| 타시도 | 3 | 0.4 | - | - |

- 1) 강남구: 해외유입관련 54명, 지역집단발생 9명, 이태원클럽관련 8명 등
- 2) 관악구: 집단발생 25명, 해외유입관련 15명, 이태원클럽관련 12명 등
- 3) 구로구: 지역집단발생 48명 (구로골센터 26명, 만민중앙교회 22명) 등
- 4) 송파구: 해외유입관련 26명, 지역집단발생 9명, 이태원클럽관련 6명 등
- 5) 종로구: 해외유입관련 18명, 이태원클럽관련 1명 등
- 6) 용산구: 해외유입관련 21명, 이태원클럽관련 15명 등

□ 주요 감염경로별 발생 현황 (5.28. 10시 기준)

- 4월부터 전체적으로 환자 감소세, 5월 이태원 클럽 내 전파를 통한 지역집단발생 환자 증가
- 주요 감염경로별 발생률은 해외유입 33%로 가장 높았으며, 지역집단발생 28%, 이태원클럽 16% 순이었음

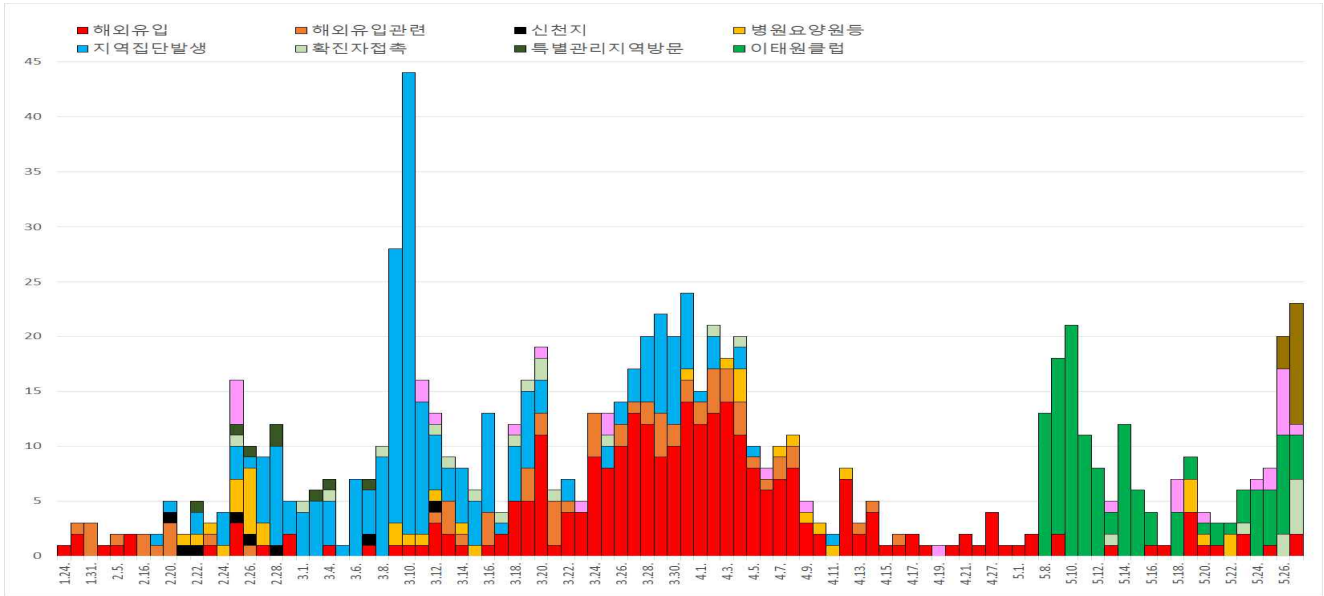

서울시 코로나19 주요 감염경로별 발생현황

○ 감염경로 불분명 환자

서울시 성별, 연령별 코로나19 접촉자 분포 현황

(단위: 명)

| 구분 | 확진자 전체 | 경로불분명 | | | | | | | | | | | | |
|--------|---------|-------|-------|-------|-------|-------|-------|-------|-------|-------|-------|-------|-------|--|
| | | 소계 | 성별 | | 연령(세) | | | | | | | | | |
| | | | 남 | 여 | 0-9 | 10-19 | 20-29 | 30-39 | 40-49 | 50-59 | 60-69 | 70-79 | 80이상 | |
| 경로 불분명 | 826 | 25 | 18 | 7 | 1 | 1 | 5 | 4 | 3 | 3 | 3 | 3 | 2 | |
| 환자(%) | (100.0) | (3.0) | (2.2) | (0.8) | (0.1) | (0.1) | (0.6) | (0.5) | (0.4) | (0.4) | (0.4) | (0.4) | (0.2) | |

※ 강남·강서·구로·노원·마포·서초·성북·양천·영등포·용산 각 1건, 강동·송파·은평·중랑 각 2건, 서대문 3건, 종로4건

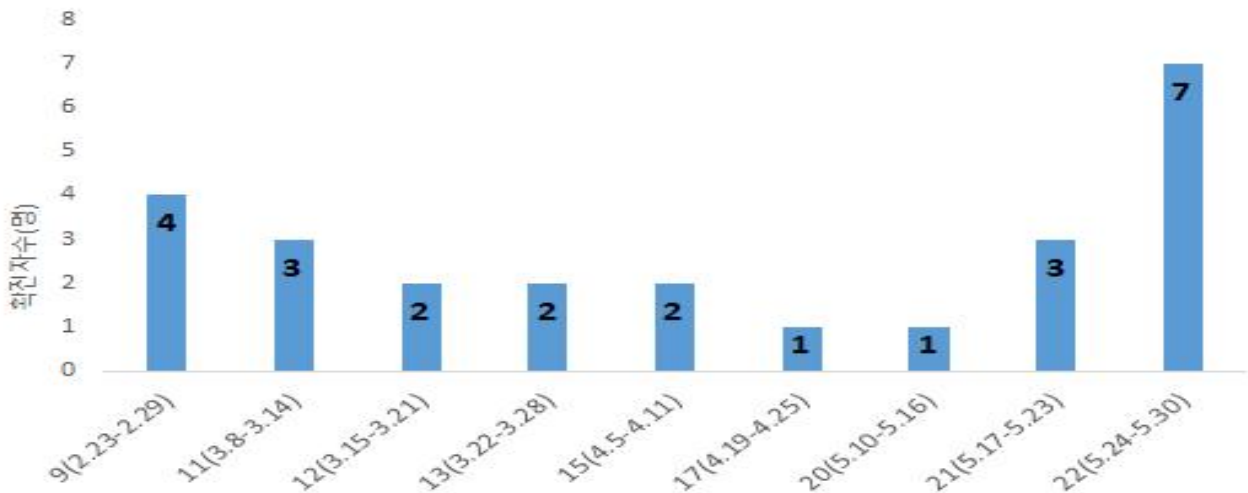

서울시 코로나19 감염경로 불분명 확진자 주별 분포 현황(명, 확진일 기준)

□ 감염재생산수(Reproduction number)추이:R(t) (서울특별시 역학조사반 박보영, 문성근)

○ '20.5.22. 기준 증상발생일이 있는 유증상자 563명 분석

- 감염재생산수R(t)는 4월말~5월초 가파른 증가세를 보이다 이후 2월 말~3월초보다는 단기간 내 1미만으로 감소함

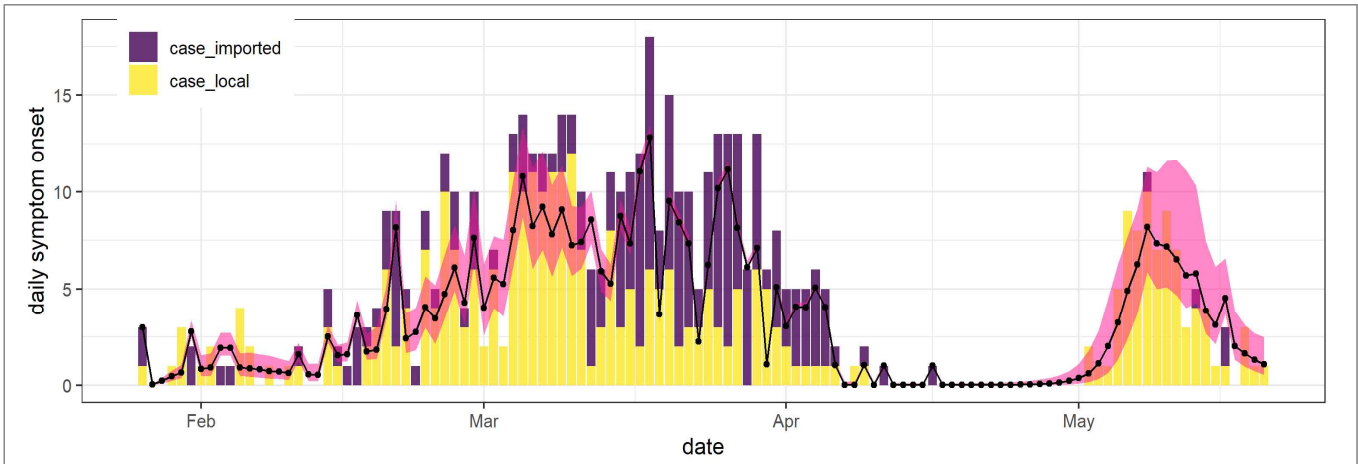

서울시 코로나19 확진자 일별 현황 (명, 발병일 기준)

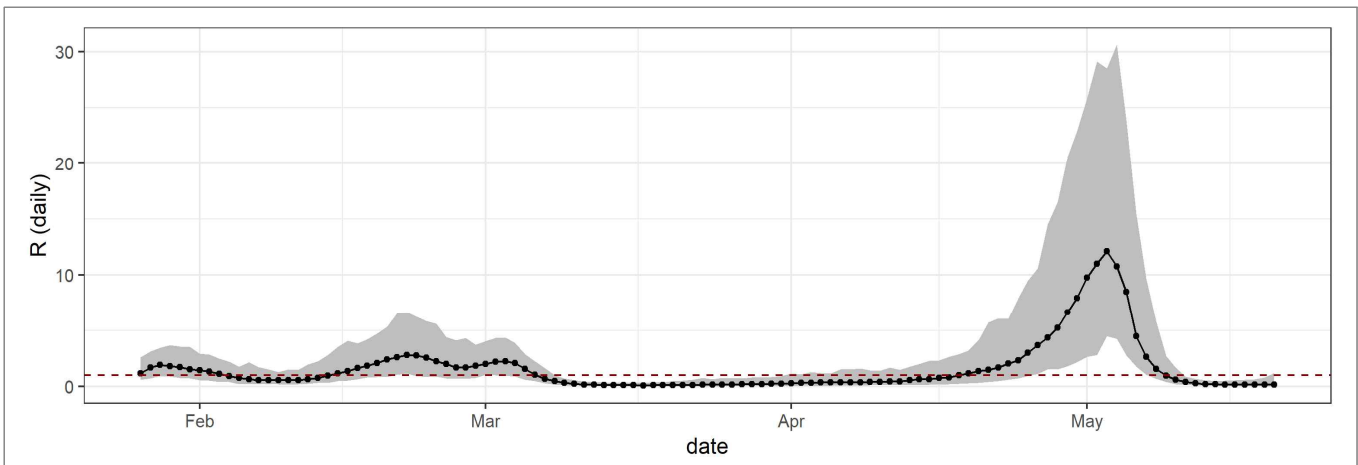

일별 감염재생산수추이 (Rt)

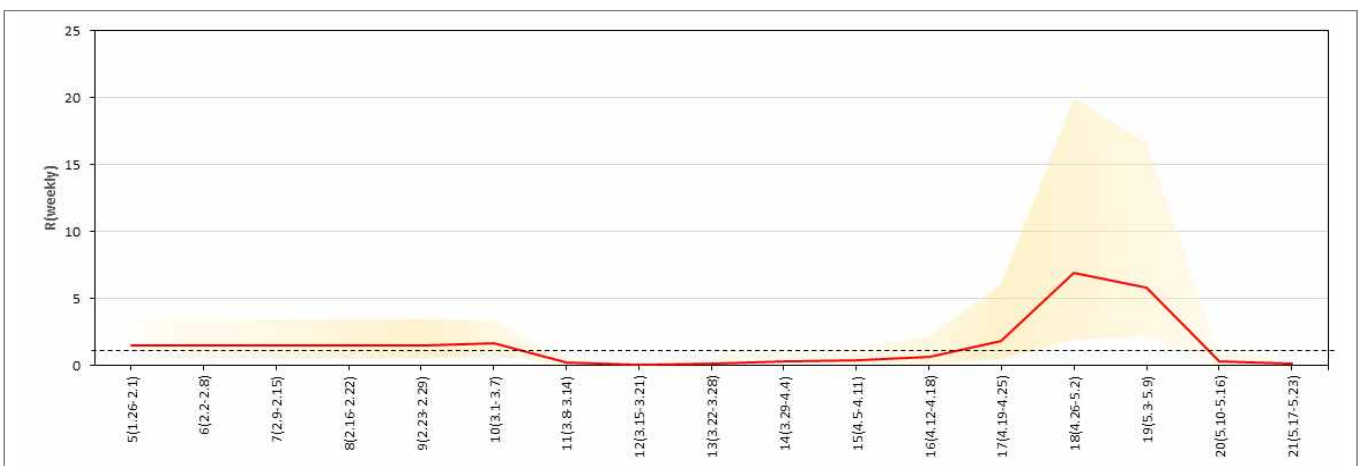

주별 감염재생산수추이 (Rt)

□ 국외 유입 현황(5.28. 10시 기준)

- 국외유입 사례 추정되는 누적 확진자 수는 278명임
- 주요 국외유입 감염국가는 미국 43.2%,유럽 33.5%,동남아시아 11.5%순임

※ 5.19일 발생: 파키스탄 일가족 4명 확진

서울시 자치구별 코로나19 해외유입 확진자 분포 현황

(단위: 명)

| 구분 | 미국 | 유럽 | 동남 아시아 | 중국 | 일본 | 캐나다 | 남미 | 오세 아니아 | 아시아 (필리핀) | 합계 |
|--------|-------|------|-----------|-----|-----|-----|-------|-----------|--------------|-------|
| 누계 | 120 | 93 | 32 | 7 | 4 | 5 | 9 | 2 | 6 | 278 |
| 증가현황 | ▲(+1) | - | - | - | - | - | ▲(+1) | - | - | ▲(+2) |
| 백분율(%) | 43.2 | 33.5 | 11.5 | 2.5 | 1.4 | 1.8 | 3.2 | 0.7 | 2.2 | 100.0 |

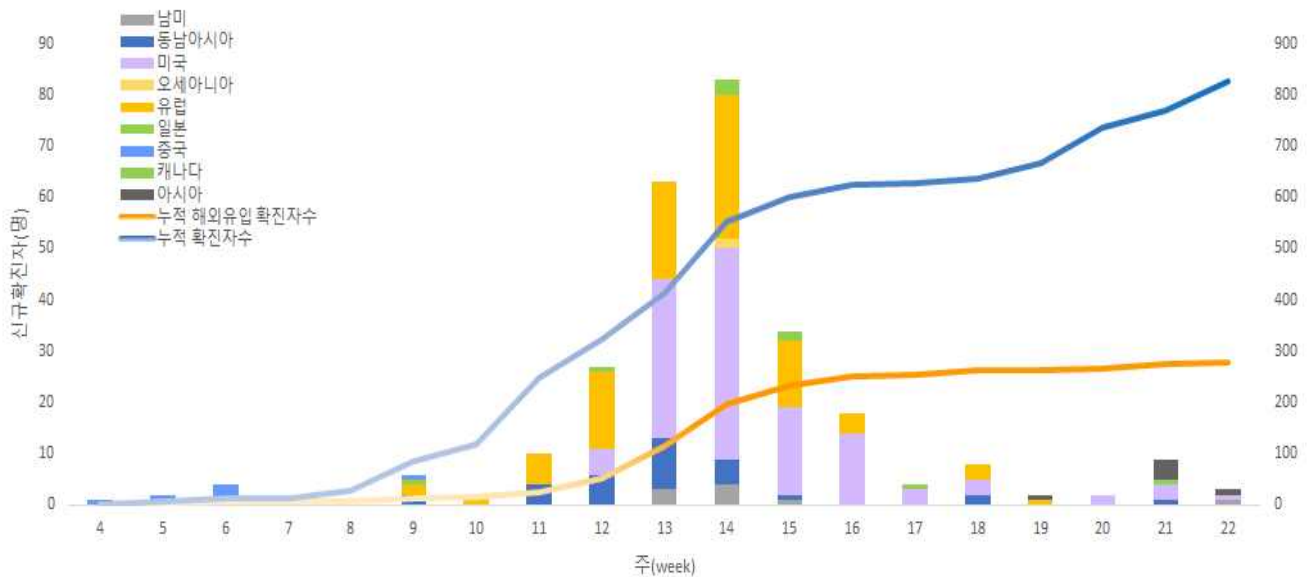

서울시 코로나19 신규·누적 해외유입 확진자 현황(명, 확진일 기준)

○ 연령별 해외유입 연령 분포 현황

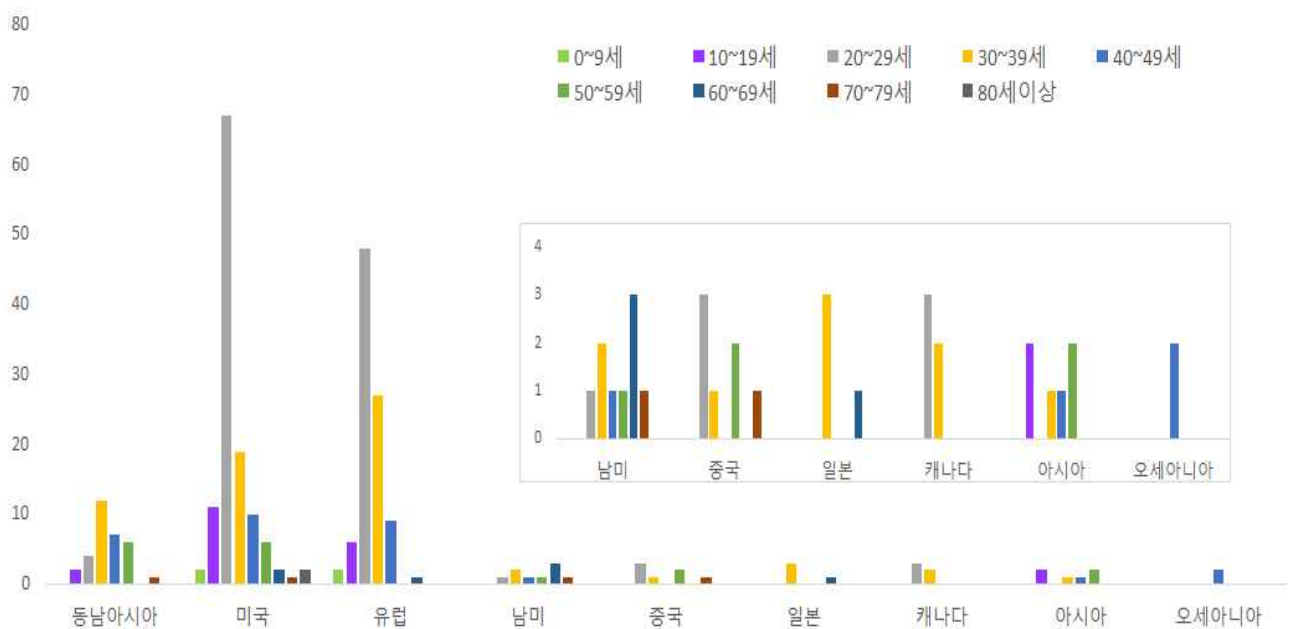

서울시 코로나19 연령별 해외유입 확진자 현황(명, 확진일 기준)

□ 접촉자 관리 현황(5.28. 10시 기준)

○ 서울시 관리 누적 접촉자는 21,836명으로, 그중 검사결과 양성으로 확진된 사례는 0.8%(167명)임

서울시 성별, 연령별 코로나19 접촉자 분포 현황

(단위: 명)

| 구분 | 합계 | 성별 | | 연령(세) | | | | | | | | | | 확인불가 |
|-----|---------|--------|--------|-------|-------|--------|--------|--------|--------|-------|-------|-------|-------|------|
| | | 남 | 여 | 0-9 | 10-19 | 20-29 | 30-39 | 40-49 | 50-59 | 60-69 | 70-79 | 80이상 | | |
| 누계 | 21,836 | 11,813 | 10,023 | 664 | 1,159 | 7,899 | 4,327 | 2,747 | 2,503 | 1,506 | 720 | 266 | 45 | |
| (%) | (100.0) | (54.1) | (45.9) | (3.0) | (5.3) | (36.2) | (19.8) | (12.6) | (11.5) | (6.9) | (3.3) | (1.2) | (0.2) | |
| 확진자 | 167 | 85 | 82 | 7 | 11 | 35 | 19 | 25 | 48 | 13 | 6 | 3 | - | |
| (%) | (0.8) | (0.7) | (0.8) | (1.1) | (0.9) | (0.4) | (0.4) | (0.9) | (1.9) | (0.9) | (0.8) | (1.1) | - | |

※ 접촉자 중 확진자수(명, %)는 질병보건통합관리시스템(is.cdc.go.kr)에 등록된 접촉자 데이터를 기준으로 함

○ 주별 접촉자 발생 현황

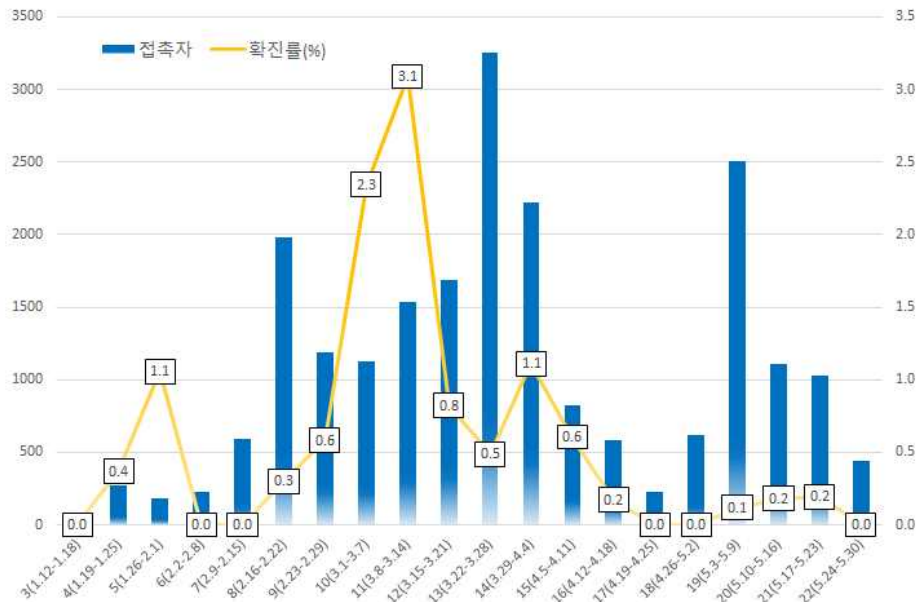

서울시 코로나19 주별 접촉자 현황 및 확진율 (명, %, 최종접촉일 기준)

○ 연령별 접촉자 발생 현황

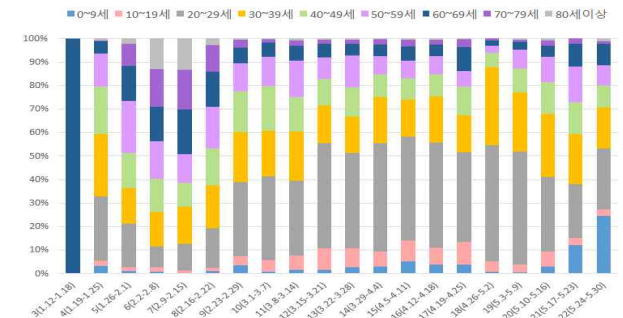
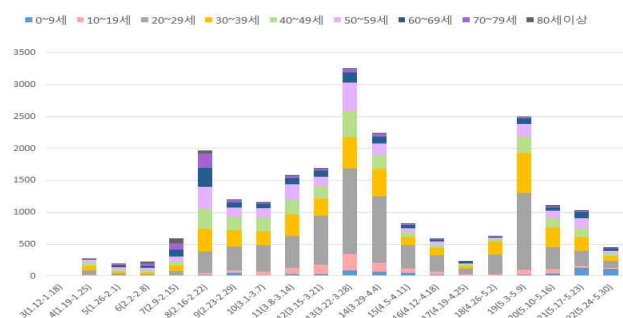

서울시 코로나19 연령별 분포(명, %, 최종접촉일 기준)

○ 성별 접촉자 발생 현황

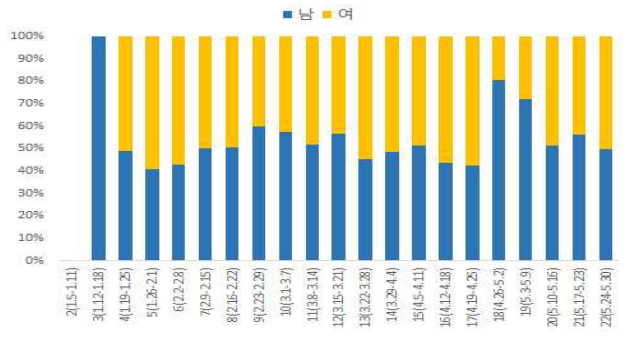
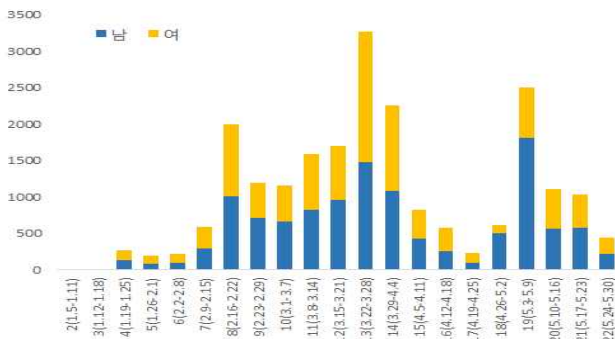

서울시 코로나19 성별 분포(명, %, 최종접촉일 기준)

● 서울시 전체 선별진료소 지정 현황 (2020.5.28. 10시 서울시 일일보고 기준)

(단위: 개소)

| 합 계 | 자치구 | | | 의료기관 | | | | | 차량 이동식 |
|-----|-----|-------|------------|------|-------|-------|--------|-------|--------|
| | 소계 | 보건소 내 | 보건소 외(상담소) | 소계 | 국가 지정 | 지역 거점 | 국공립 병원 | 민간 병원 | |
| 82 | 37 | 35 | 2 | 44 | 5 | 6 | 8 | 25 | 1 |

● 보건소 선별진료소 지정 현황 (2020.5.28. 10시 서울시 일일보고 기준)

(단위: 개소)

| 현황 | | 세부현황 | |
|----------|---------|-----------|---------------|
| 설치 (A+B) | 검체채취 가능 | 보건소 내 (A) | 보건소 외(B, 상담소) |
| 37 | 35 | 35* | 2 |

*(보건소 내 2개소 운영) 10개구(중구·성동·동대문·중랑·성북·강북·은평·양천·금천·강남·강동구)

(보건소 내 1개소 운영) 15개구(종로·용산·광진·도봉·노원·서대문·마포·양천·강서·구로·영등포·동작·관악·서초·송파구)

*상담소 2개소 : 금천구, 광진구(자양보건지소)

※관악구 상담소 운영 중단

● 자치구 보건소 선별진료소 운영 현황 (2020.5.28. 10시 서울시 일일보고 기준)

(단위 : 건)

| 날 짜 | 진 료 | | 검 체 | | X-ray | |
|-----------|-------|---------|-------|---------|-------|-------|
| | 계 | 누 계 | 계 | 누 계 | 계 | 누 계 |
| 5. 27.(수) | 4,597 | 197,225 | 4,254 | 164,336 | 0 | 1,226 |
| 5. 26.(화) | 3,637 | 192,628 | 3,272 | 160,082 | 0 | 1,226 |
| 5. 25.(월) | 3,389 | 188,991 | 3,076 | 156,810 | 0 | 1,226 |
| 5. 24.(일) | 1,379 | 185,602 | 1,318 | 153,734 | 0 | 1,226 |
| 5. 23.(토) | 1,864 | 184,223 | 1,775 | 152,416 | 0 | 1,226 |
| 5. 22.(금) | 2,747 | 182,359 | 2,476 | 150,641 | 0 | 1,226 |
| 5. 21.(목) | 2,679 | 179,612 | 2,383 | 148,165 | 1 | 1,226 |
| 전일대비 증감 | 960 | 4,597 | 982 | 4,254 | 0 | 0 |

● 의료기관 선별진료소 운영 현황 (2020.5.28. 10시 서울시 일일보고 기준)

(단위: 건)

| 구분 | 진료 | | 검체 검사 | | 비고 |
|-------|----------|---------|----------|--------|----|
| | 5.27.(수) | 누계 | 5.27.(수) | 누계 | |
| 계 | 1,674 | 133,993 | 1,668 | 94,545 | |
| 국가지정 | 192 | 17,972 | 187 | 10,547 | |
| 지역거점 | 219 | 21,308 | 219 | 17,872 | |
| 국공립병원 | 204 | 9,767 | 203 | 8,622 | |
| 민간병원 | 1,134 | 87,192 | 1,134 | 59,649 | |

● 차량이동식(Drive-Thru) 선별진료소 운영 현황 (2020.5.28. 10시 서울시 일일보고 기준)

(단위: 건)

| 구분 | 5.27.(수) | | | 누계 | | | 비고 |
|--------|----------|------|------|-------|-------|------|---------|
| | 진료인원 | 검사인원 | 양성건수 | 진료인원 | 검사인원 | 양성건수 | |
| 계 | 72 | 72 | - | 8,335 | 6,911 | 6 | |
| 이대서울병원 | 72 | 72 | - | 3,119 | 3,106 | 3 | 3.3. 개소 |
| 구 소방학교 | - | - | - | 1,814 | 1,379 | 2 | |
| 은평병원 | - | - | - | 896 | 782 | 0 | 운영중단 |
| 잠실주경기장 | - | - | - | 2,506 | 1,644 | 1 | |

※ 은평병원, 잠실주경기장 4.27.(월)부터 운영 중단

※ 구 소방학교 '20.5.8.(금)부터 운영 중단 ⇒ '20.5.15.(금) 운영 재개 ⇒ '20.5.22.(금) 운영 중단

- 해외입국자 검사(4.3.~5.7.) : 누적 98명

| 계 | 종로 | 용산 | 성동 | 광진 | 동대문 | 중랑 | 양천 | 영등포 | 동작 | 관악 | 서초 | 강남 | 송파 |
|--------|----|----|----|----|-----|----|----|-----|----|----|----|----|----|
| 98 | 1 | 2 | 2 | 1 | 2 | 1 | 1 | 1 | 2 | 1 | 18 | 17 | 49 |
| 서초(26) | | 2 | | | | | | | 2 | 1 | 13 | 7 | 1 |
| 송파(72) | 1 | | 2 | 1 | 2 | 1 | 1 | 1 | | | 5 | 10 | 48 |

● 일자별 선별진료소 운영 현황

(단위: 건)

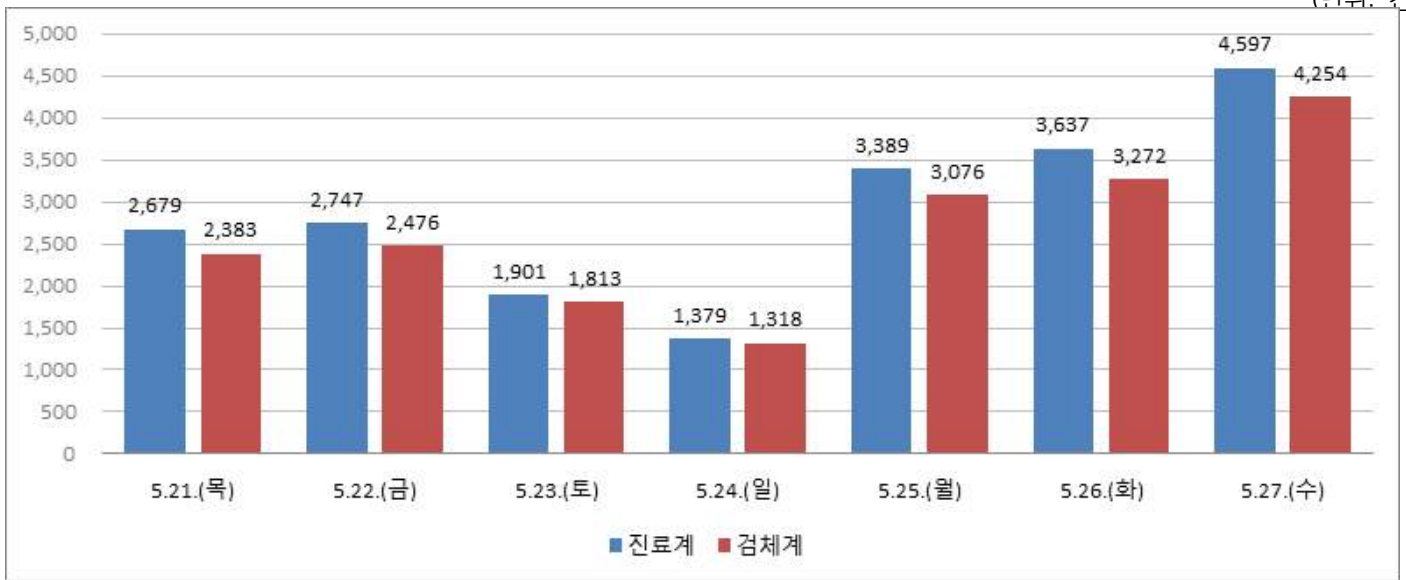

보건소 선별진료소 운영 현황

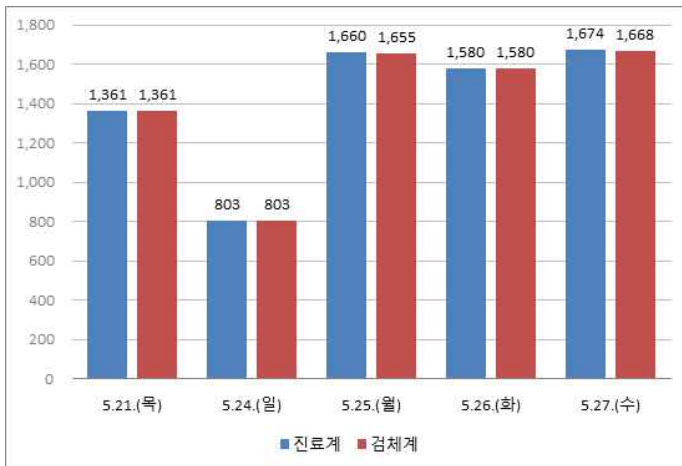

의료기관 선별진료소 운영현황

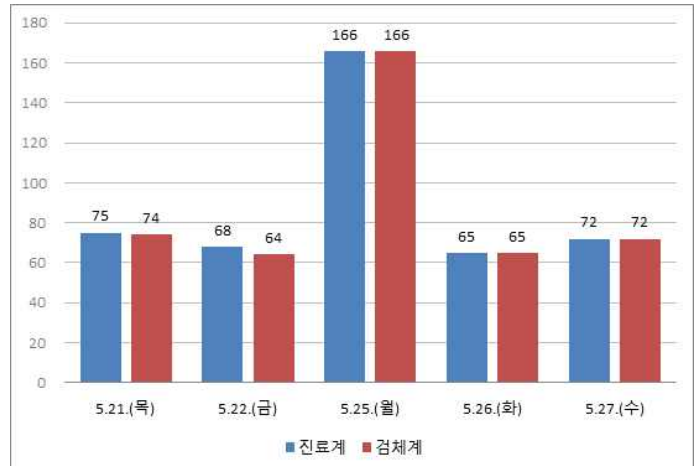

차량이동식 선별진료소 운영현황

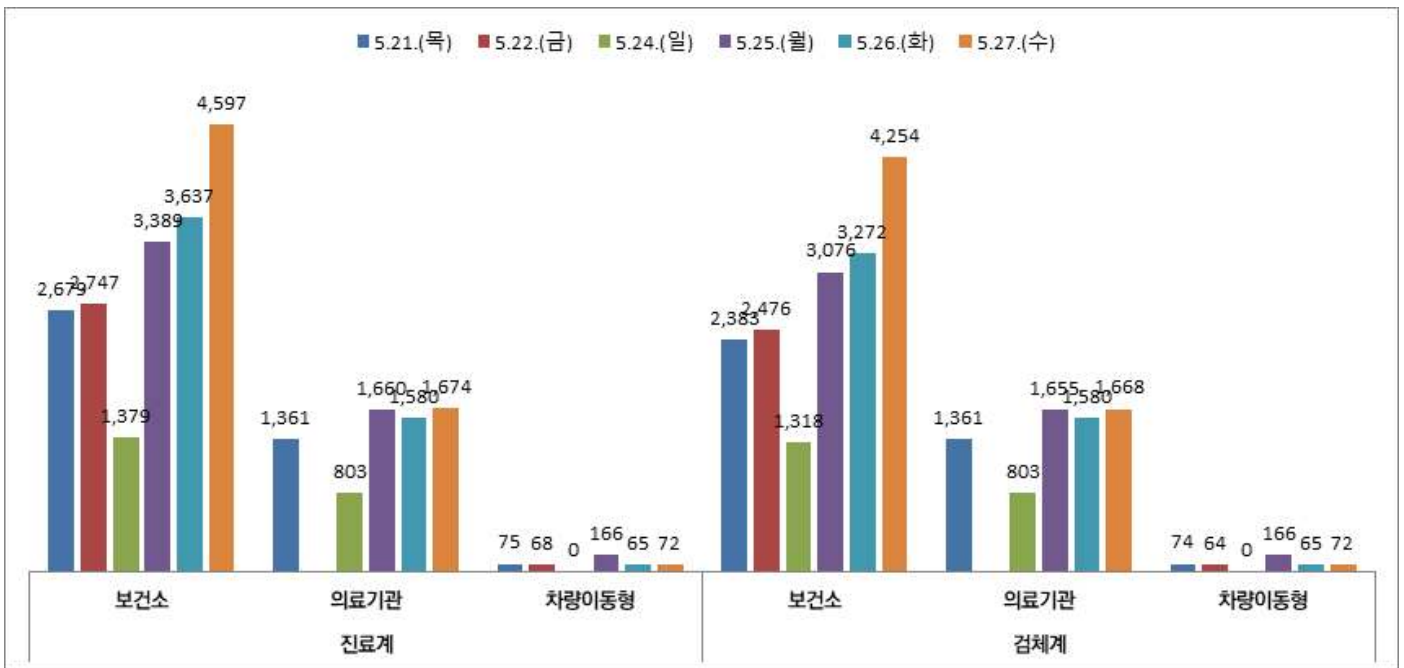

서울시 선별진료소 유형별(보건소, 의료기관, 차량이동식) 운영 현황

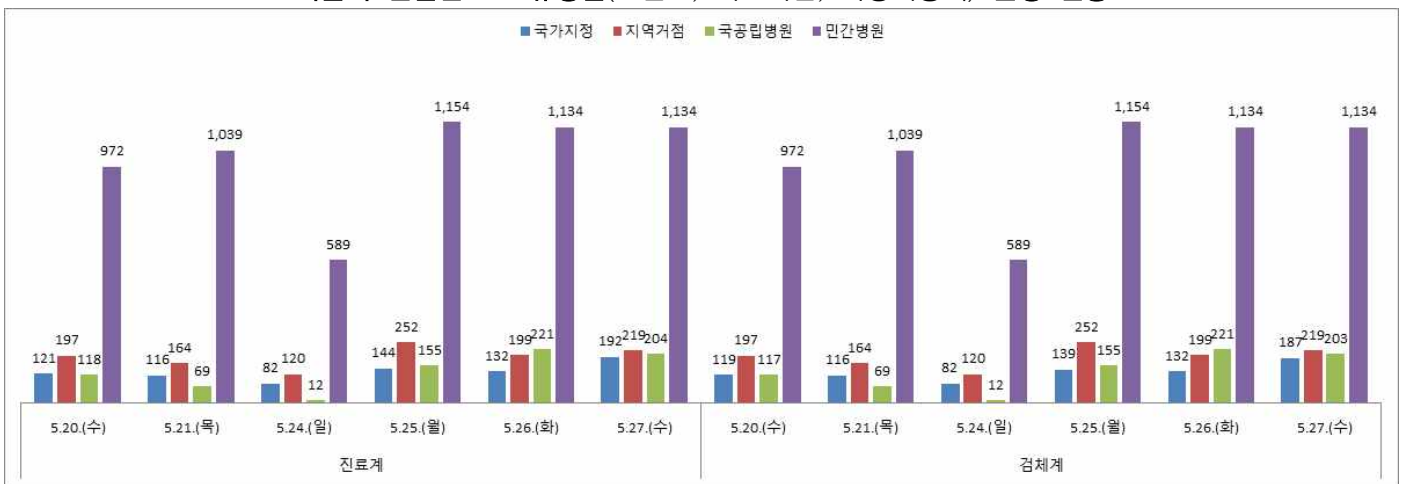

서울시 의료기관 유형별(국가지정, 지역거점, 국립병원, 민간병원) 선별진료소 운영 현황

● 국내 확진환자 발생 현황

- 국내 확진자는 11,344명(전일 00시 기준 대비 79명 추가)이며, 이 중 격리해제는 10,340명(전일 대비 45명 증가)으로 현재 735명이 격리 중임
- 사망자는 269명(전일 00시 기준 대비 0명 추가)으로 치명률은 2.37%로 확인됨

국내 코로나19 발생 현황 (2020.5.28. 00:00 기준) (출처: 질병관리본부)

| 구분 | 총계 | 확진환자현황 | | | | 검사현황 | | |
|----------------|------------------|--------------|--------------|--------------|-------------|------------------|-----------------|------------------|
| | | 계 | 격리해제 | 격리 중 | 사망 | 계 | 검사 중 | 결과 음성 |
| 5.27.(수) 0시 기준 | 852,876 | 11,265 | 10,295 | 701 | 269 | 841,611 | 21,061 | 820,550 |
| 5.28.(수) 0시 기준 | 868,666 | 11,344 | 10,340 | 735 | 269 | 857,322 | 22,370 | 834,952 |
| 증감 | 15,790 (1.9%) | 79 (0.7%) | 45 (0.4%) | 34 (4.9%) | 0 (0.0%) | 15,711 (1.9%) | 1,309 (6.2%) | 14,402 (1.8%) |

- 새롭게 확진된 환자 79명의 현황

| 구분 | 합계 | 서울 | 부산 | 대구 | 인천 | 광주 | 대전 | 울산 | 세종 | 경기 | 강원 | 충북 | 충남 | 전북 | 전남 | 경북 | 경남 | 제주 | 검역 |
|-------|--------|-----|-----|-------|-----|----|----|----|----|-----|----|----|-----|----|----|-------|-----|----|-----|
| 격리 중 | 735 | 201 | 6 | 120 | 87 | - | 4 | 5 | - | 130 | 4 | 14 | 5 | 2 | 1 | 34 | 4 | 1 | 117 |
| 격리 해제 | 10,340 | 621 | 136 | 6,576 | 93 | 30 | 40 | 44 | 47 | 646 | 49 | 46 | 141 | 19 | 17 | 1,291 | 119 | 13 | 412 |
| 사망 | 269 | 4 | 3 | 184 | - | - | 1 | 1 | - | 19 | 3 | - | - | - | - | 54 | - | - | - |
| 합계 | 11,344 | 826 | 145 | 6,880 | 180 | 30 | 45 | 50 | 47 | 795 | 56 | 60 | 146 | 21 | 18 | 1,379 | 123 | 14 | 529 |
| 증감 | 79 | 24 | 1 | 2 | 22 | - | - | - | - | 21 | - | - | 1 | - | - | 1 | - | - | 7 |
| 해외 유입 | 11 | 2 | 1 | - | - | - | - | - | - | - | - | - | - | - | - | 1 | - | - | 7 |
| 지역 발생 | 68 | 22 | - | 2 | 22 | - | - | - | - | 21 | - | - | 1 | - | - | - | - | - | - |

* 5월 27일 0시부터 5월 28일 0시 사이에 질병관리본부로 신고, 접수된 자료 기준으로 신규 확진자 신고내역을 해외유입과 이외의 경우로 구분하여 잠정수치를 제시

* 상기 통계는 모두 추후 역학조사 과정에서 변경될 수 있음

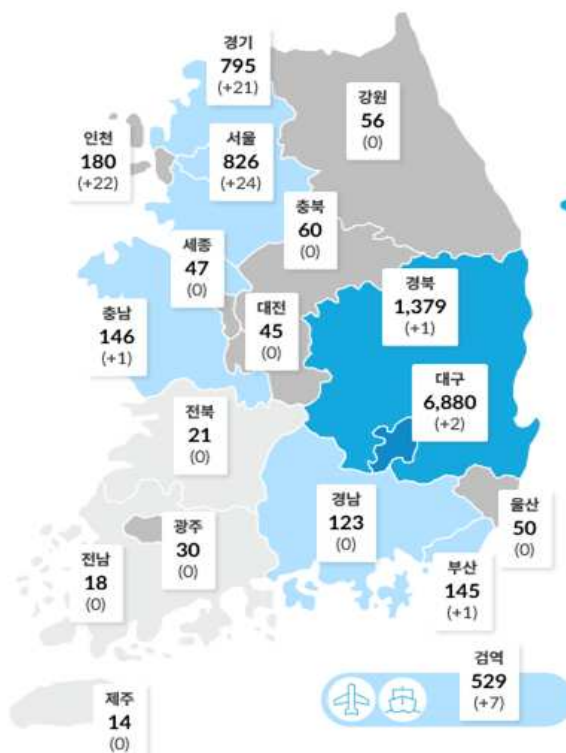

국내 확진자 분포 현황 (*출처: 질병관리본부)

- 국내 일별 신규/누적 확진자 현황 (2020.5.28. 00:00 기준)

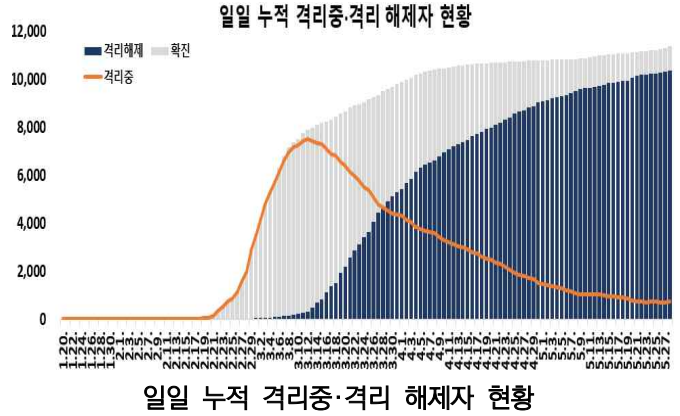
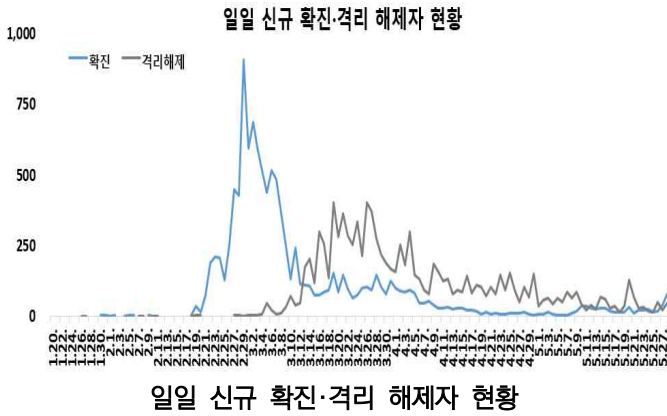

- * 금일 신규 확진자 79명 중 해외유입은 11명이며, 지역사회 발생은 68명임
 - 해외 유입 확진자의 추정 유입국가는 미주 3명, 중국 외 아시아 8명(방글라데시 7명, 쿠웨이트 1명)임
- * 경기 부천시 쿠팡물류센터 관련 확진자가 46명 추가되어, 현재까지 총 82명의 확진자가 발생하였으며, 해당 물류센터 근무자 대상 진단검사가 진행 중임
 - 물류센터직원 63명, 접촉자 19명 / 인천 38, 경기 27, 서울 17
- * 서울 중구 소재 KB생명보험 콜센터에서 26일 첫 확진자가 발생한 이후 현재까지 총 7명의 확진자가 발생함
- * 5.28일 12시 기준 클럽 관련 확진자가 전일 대비 2명 추가되어, 총 누적환자는 261명임
 - (추가) (서울) 참나라숏볼바베큐 접촉 확진자의 자녀 1명, 금호 7080 동행자의 직장 동료 1명
 - (지역별) 서울 131, 경기 59, 인천 47, 충북 9, 부산 4, 대구 2, 경남 2, 전북 2, 대전 1, 충남 1, 강원 1, 제주 1 (충북 9명 중 8명은 국방부 격리시설 관련 발생 사례)
 - (감염경로별) 클럽 방문 96명, 가족, 지인, 동료 등 접촉자 165명
 - (연령별) 18세 이하 28명, 19~29세 130명, 30대 36명, 40대 22명, 50대 19명, 60세 이상 26명
 - (성별) 남자 196명, 여자 65명
- * 누적 확진자 11,344명 중 해외유입 관련 사례 1,232명(10.9%)으로 확인됨
 - 미주 522명, 유럽 469명, 중국 외 아시아 213명, 중국 19명, 아프리카 8명, 호주 1명 / 내국인 1,082명, 외국인 150명 / 검역 529명, 지역사회 703명

- 감염경로별 신규환자 발생 현황 (2020.5.28. 00:00 기준)

최근 2주간 감염경로별 신규환자 발생 현황

| 감염경로 구분 | 신규환자 | (%) |
|-----------|------|---------|
| 계 | 353 | (100.0) |
| 해외유입 | 87 | (24.6) |
| 지역집단발병 | 234 | (66.3) |
| 선행 확진자 접촉 | 5 | (1.4) |
| 조사중 | 27 | (7.6) |

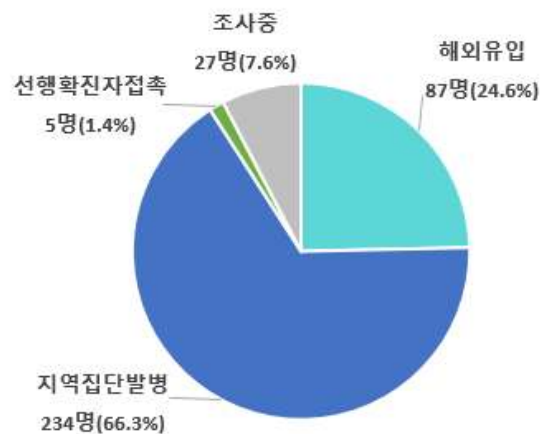

* 5월 14일 0시부터 5월 28일 0시까지 2주간 신고된 현황

* 최근 2주간 발생한 신규환자 353명 중 이태원클럽 관련 등 지역집단발병이 234명(66.3%)으로 가장 높은 비율을 차지했으며, 다음으로 해외유입이 87명으로 24.6%의 비율을 차지함

- 국내 코로나19 확진자 현황 (2020.5.28. 00시 기준)

국내 코로나19 확진자 성별·연령별 현황

| 구분 | 확진자 | (%) | 사망 | (%) | 치명률(%) | |
|----|--------|---------|---------|---------|---------|-------|
| 계 | 11,344 | (100.0) | 269 | (100.0) | 2.37 | |
| 성별 | 남성 | 4,727 | (41.67) | 142 | (52.79) | 3.00 |
| | 여성 | 6,617 | (58.33) | 127 | (47.21) | 1.92 |
| 연령 | 80세 이상 | 492 | (4.34) | 131 | (48.70) | 26.63 |
| | 70-79 | 724 | (6.38) | 79 | (29.37) | 10.91 |
| | 60-69 | 1,392 | (12.27) | 39 | (14.50) | 2.80 |
| | 50-59 | 2,014 | (17.75) | 15 | (5.58) | 0.74 |
| | 40-49 | 1,503 | (13.25) | 3 | (1.12) | 0.20 |
| | 30-39 | 1,274 | (11.23) | 2 | (0.74) | 0.16 |
| | 20-29 | 3,146 | (27.73) | 0 | (0.00) | - |
| | 10-19 | 644 | (5.68) | 0 | (0.00) | - |
| | 0-9 | 155 | (1.37) | 0 | (0.00) | - |

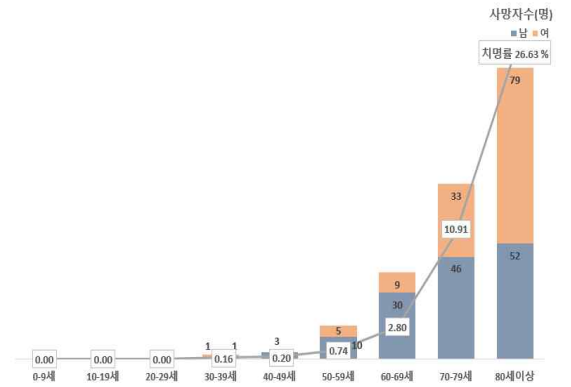
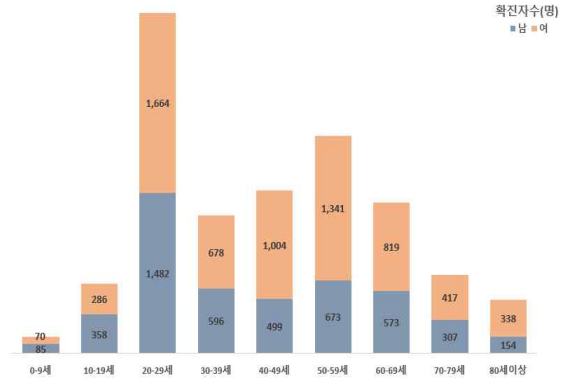

국내 코로나19 확진자 성별·연령별 분포

* 국내 확진자는 11,344명, 사망자는 269명으로 보고되었으며, 치명률은 2.37%로 확인됨

✓ 성별 분포 현황

- * 성별로는 확진자에서 여성이 6,617명(58.33%)으로 남성 4,727명(41.67%)보다 높은 비율을 차지하였으나, 사망자의 경우에는 남성이 142명(52.79%)으로 여성 127명(47.21%) 보다 높은 비율을 차지함
- 성별에 따른 치명률은 4,727명의 확진자 중 142명이 숨진 남성에서 3.00%로 여성 1.92%보다 높은 치명률을 보임

✓ 연령별 분포 현황

- * 확진자의 연령대는 20대에서 3,146명(27.73%)으로 가장 많은 비율을 차지하였으며, 50대 2,014명(17.75%), 40대 1,503명(13.25%), 60대 1,392명(12.27%) 순으로 나타남
- * 사망자의 경우 확진자의 연령대와는 달리 60대 이상 고령층에서 249명(92.57%)으로 많은 비율을 차지함
- 연령대별 치명률은 492명의 확진자 중 131명이 숨진 80세 이상이 26.63%, 70대가 10.91%로, 여전히 7080 고령층에서 높은 치명률을 보임

위중·중증환자 현황

| 구분 | 계 | 중증 (%) | 위중 (%) |
|--------|----|-----------|-----------|
| 계 | 11 | 4 (100.0) | 7 (100.0) |
| 80세 이상 | 3 | 2 (50.0) | 1 (14.3) |
| 70-79세 | 3 | 1 (25.0) | 2 (28.6) |
| 60-69세 | 2 | 1 (25.0) | 1 (14.3) |
| 50-59세 | 1 | 0 (0.0) | 1 (14.3) |
| 40-49세 | 2 | 0 (0.0) | 2 (28.6) |
| 30-39세 | 0 | 0 (0.0) | 0 (0.0) |
| 20-29세 | 0 | 0 (0.0) | 0 (0.0) |
| 10-19세 | 0 | 0 (0.0) | 0 (0.0) |
| 0-9세 | 0 | 0 (0.0) | 0 (0.0) |

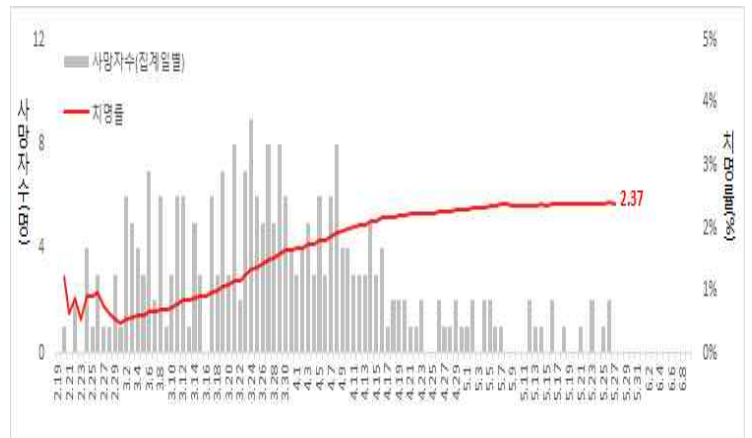

일별 사망자 현황

● 국외 발생 현황

- 5.28.까지 보고된 국외 총 확진자수는 **5,618,169명으로** 전일 대비 **1.75% 증가(96,874명 신규환자)**
- 이 중 **353,882명(5,046명 추가)** 사망하여 치명률은 **6.30%(전일 6.32%)**로 확인됨

| 국가 및 지역 | 확진자수(%) | | 사망자수(%) | | 치명률(%) | 증가율(%) *전일 대비 |
|--------------|-----------|--------|---------|--------|--------|------------------|
| 아시아 | 835,364 | 14.9% | 18,430 | 5.2% | 2.21% | 2.50% |
| 중동 | 401,477 | 7.1% | 10,706 | 3.0% | 2.67% | 2.07% |
| 아메리카 | 2,613,014 | 46.5% | 151,545 | 42.8% | 5.80% | 2.21% |
| 유럽 | 1,666,762 | 29.7% | 170,826 | 48.3% | 10.25% | 0.53% |
| 오세아니아 | 8,313 | 0.1% | 126 | 0.0% | 1.52% | 0.18% |
| 아프리카 | 83,599 | 1.5% | 1,939 | 0.5% | 2.32% | 3.68% |
| 기타*(섬, 영토 등) | 9,640 | 0.2% | 310 | 0.1% | 3.22% | 1.42% |
| 전세계 | 5,618,169 | 100.0% | 353,882 | 100.0% | 6.30% | 1.75% |

* 치명률=사망자수/확진자수*100, *기타 영토는 WHO situation report 기준, *증가율=(당일확진자- 전일확진자)/전일확진자*100

국외 코로나19 치명률 현황 (2020. 5. 28. 09:00 기준) (출처) [질병관리본부](#)

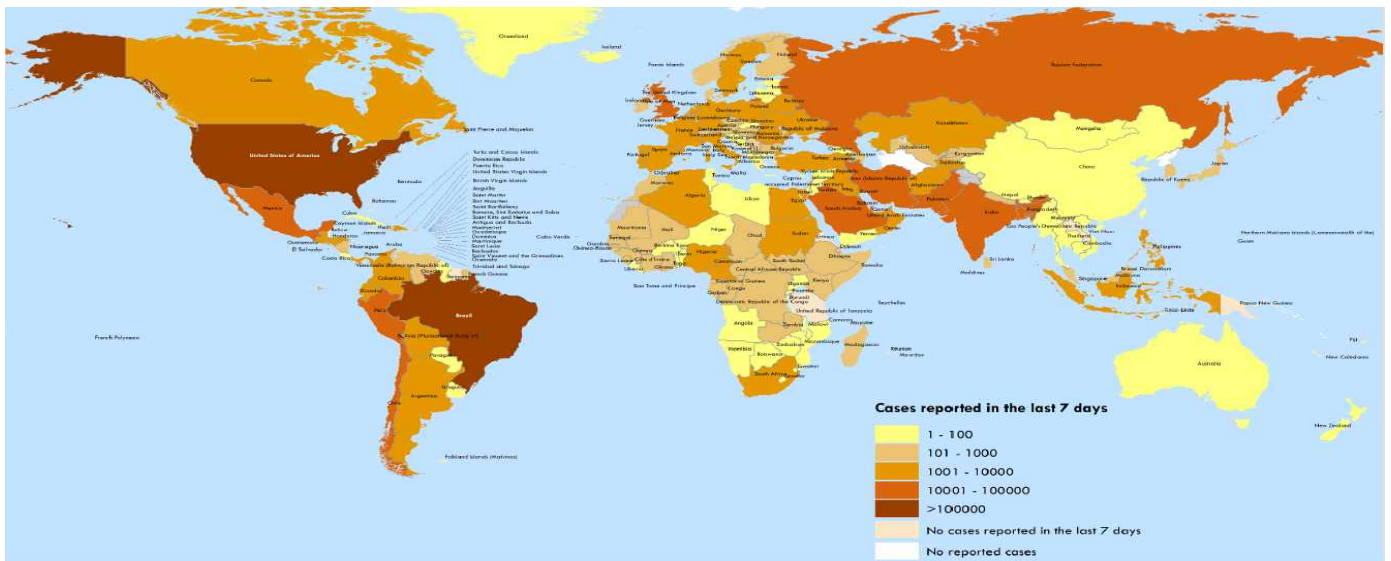

국가별 지난 7일간 확진자 발생현황 (2020. 5. 28. 기준) (출처) [WHO Situation Report](#)

Figure 4. Number of confirmed COVID-19 cases, by date of report and WHO region, 30 December 2019 through 27 May 2020**

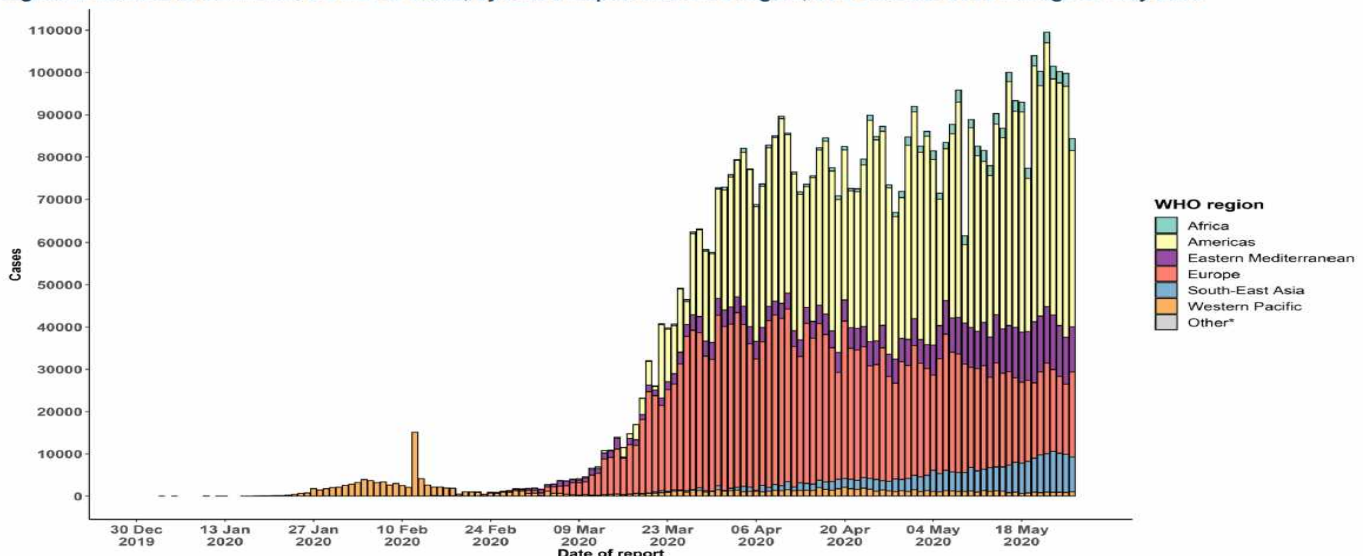

코로나19 발생 현황 (2020. 5. 28. 기준) (출처) [WHO Situation Report](#)

● **주요 국가별 발생 현황** (2020. 5. 28. 09:00 기준) (출처) **질병관리본부**

- 치명률은 프랑스 19.62%, 벨기에 16.26%, 이탈리아 14.31%, 영국 14.02%, 네덜란드 12.83%, 스페인 11.45%, 캐나다 7.67%, 인도네시아 6.12%, 필리핀 6.04%, 미국 5.91%, 중국 5.58%, 스위스 5.36%, 이란 5.34%, 일본 5.20%, 독일 4.64%, 터키 2.77%, 한국 2.37%순으로 높았음
- 전일 대비 확진자 증가율은 필리핀 2.44%, 인도네시아 1.82%, 이란 1.49%, 캐나다 1.08%, 미국 1.02%, 영국 0.76%, 한국 0.7%, 터키 0.65%, 네덜란드 0.42%, 이탈리아 0.25%, 벨기에 0.24%, 스페인 0.22%, 일본 0.19%, 독일 0.18%, 프랑스 0.13%, 스위스 0.05%, 중국 0%순으로 높았음

| 국가 | 확진자 수 | | | | | | | 누적 사망자 수(명) | 전일 대비 확진자 증가율(%) | 치명률(%) |
|-------|-----------|-----------|-----------|-----------|-----------|-----------|-----------|-------------|------------------|--------|
| | 5.22. | 5.23. | 5.24. | 5.25. | 5.26. | 5.27. | 5.28. | | | |
| 미국 | 1,576,542 | 1,599,740 | 1,618,948 | 1,640,972 | 1,662,250 | 1,680,310 | 1,697,459 | 100,271 | 1.02% | 5.91% |
| 영국 | 250,908 | 254,195 | 257,154 | 259,559 | 261,184 | 265,227 | 267,240 | 37,460 | 0.76% | 14.02% |
| 스페인 | 233,037 | 234,824 | 235,290 | 235,772 | 235,400 | 236,259 | 236,769 | 27,118 | 0.22% | 11.45% |
| 이탈리아 | 228,006 | 228,608 | 229,327 | 229,858 | 230,158 | 230,555 | 231,139 | 33,070 | 0.25% | 14.31% |
| 독일 | 179,021 | 179,710 | 179,986 | 180,328 | 180,600 | 181,200 | 181,524 | 8,428 | 0.18% | 4.64% |
| 터키 | 153,548 | 154,500 | 155,686 | 156,827 | 157,814 | 158,762 | 159,797 | 4,431 | 0.65% | 2.77% |
| 프랑스 | 144,163 | 144,566 | 144,806 | 144,921 | 145,297 | 145,555 | 145,746 | 28,596 | 0.13% | 19.62% |
| 이란 | 129,341 | 131,652 | 133,521 | 135,701 | 137,724 | 139,511 | 141,591 | 7,564 | 1.49% | 5.34% |
| 캐나다 | 80,555 | 82,480 | 83,610 | 84,699 | 85,711 | 85,998 | 86,928 | 6,671 | 1.08% | 7.67% |
| 중국 | 82,971 | 82,971 | 82,974 | 82,985 | 82,992 | 82,993 | 82,995 | 4,634 | 0.00% | 5.58% |
| 벨기에 | 56,235 | 56,511 | 56,810 | 57,092 | 57,092 | 57,455 | 57,592 | 9,364 | 0.24% | 16.26% |
| 네덜란드 | 44,700 | 44,888 | 45,064 | 45,236 | 45,445 | 45,578 | 45,768 | 5,871 | 0.42% | 12.83% |
| 스위스 | 30,694 | 30,707 | 30,725 | 30,736 | 30,746 | 30,761 | 30,776 | 1,649 | 0.05% | 5.36% |
| 인도네시아 | 19,189 | 20,162 | 20,796 | 21,745 | 22,271 | 22,750 | 23,165 | 1,418 | 1.82% | 6.12% |
| 일본 | 16,513 | 16,536 | 16,550 | 16,581 | 16,623 | 16,651 | 16,683 | 867 | 0.19% | 5.20% |
| 필리핀 | 13,221 | 13,434 | 13,597 | 13,777 | 14,035 | 14,319 | 14,669 | 886 | 2.44% | 6.04% |
| 한국 | 11,142 | 11,165 | 11,190 | 11,190 | 11,225 | 11,265 | 11,344 | 269 | 0.70% | 2.37% |

| | | | | | | | | | | |
|-----------|-----------|-----------|-----------|-----------|-----------|-----------|-----------|---|-------|-------|
| 전세계 총환자수 | 5,016,844 | 5,142,012 | 5,237,037 | 5,335,956 | 5,425,696 | 5,521,295 | 5,618,169 | - | 1.75% | 6.30% |
| 전세계 총사망자수 | 330,328 | 335,979 | 341,024 | 343,889 | 346,206 | 348,836 | 353,882 | - | | |

주요 발생국가 주간 동향



● 해외유입 현황 (2020. 5. 28. 0:00 기준) (출처) 질병관리본부

- 어제 신규로 해외 유입 확진자 11명의 추정 유입국가는 미주 3명, 방글라데시 7명, 쿠웨이트 1명

해외유입 현황 5.28. 0시 기준

| 구분 | 합계 | 유입국가 | | | | | 확인 단계 | | 국적 | |
|---------|-------|-------------------------------------------------------------------------------------------------------------|----------|---------|---------|--------|--------|---------|---------|---------|
| | | 중국 | 중국 외 아시아 | 유럽 | 미주 | 아프리카 | 검역단계 | 지역사회 | 내국인 | 외국인 |
| 신규 | 11 | 0 | 8 | 0 | 3 | 0 | 0 | 7 | 4 | 6 |
| 누계 | 1,232 | 19 | 213 | 469 | 522 | 8 | 1 | 529 | 703 | 1,082 |
| | | (1.5%) | (17.3%) | (38.1%) | (42.4%) | (0.6%) | (0.1%) | (42.9%) | (57.1%) | (87.8%) |
| 확진자수(명) | | 여행국 | | | | | | | | |
| 중국 | 19 | - | | | | | | | | |
| 중국외아시아 | 213 | 필리핀, 태국, 인도네시아, 일본, 싱가포르, 말레이시아, 이란, 베트남, 아랍에미리트, 팔라우, 카타르, 터키, 인도, 파키스탄, 쿠웨이트, 타지키스탄, 오만, 방글라데시, 사우디아라비아 등 | | | | | | | | |
| 유럽 | 469 | 영국, 스페인, 프랑스, 이탈리아, 아일랜드, 체코, 독일, 스위스, 포르투갈, 폴란드, 헝가리, 오스트리아, 네덜란드, 크로아티아, 에스토니아, 핀란드, 그리스, 러시아, 스웨덴 등 | | | | | | | | |
| 아프리카 | 8 | 이집트, 남아공·나미비아·짐바브웨, 탄자니아 | | | | | | | | |
| 미주 | 522 | 미국, 캐나다, 브라질, 아르헨티나, 멕시코, 페루, 콜롬비아, 칠레, 볼리비아, 우루과이 등 | | | | | | | | |
| 호주 | 1 | 호주 | | | | | | | | |

해외유입 추정현황(5.28. 0시 기준)

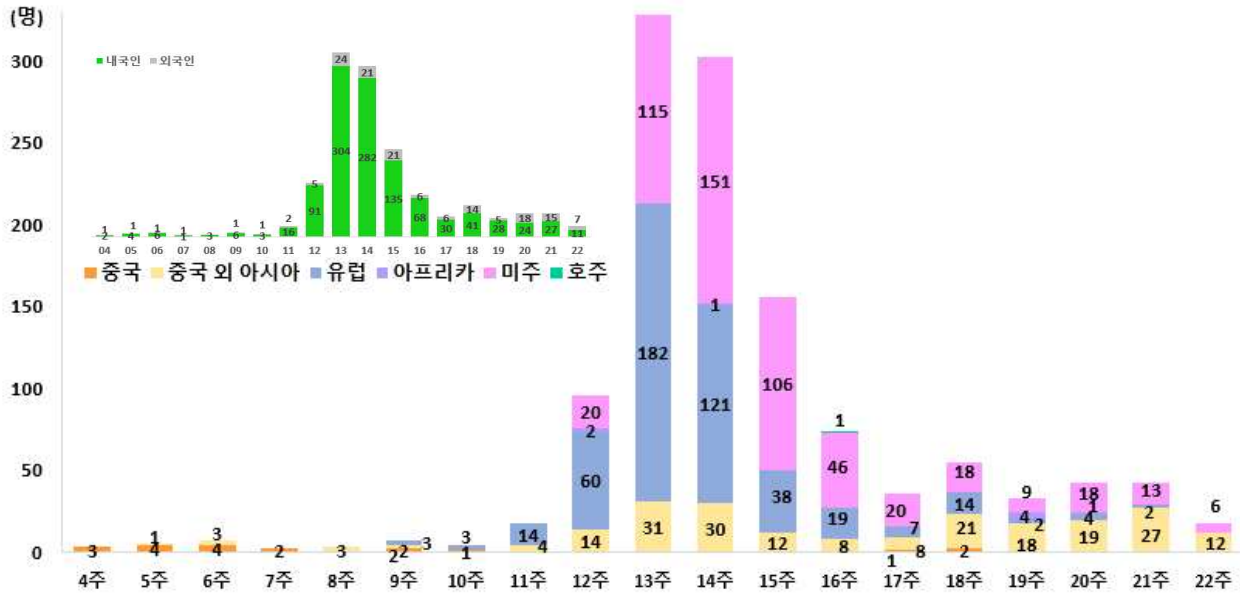

감염경로구분(해외유입, 지역사회)에 따른 전국, 서울시 일별 신규확진자 현황 (4.1일 이후)

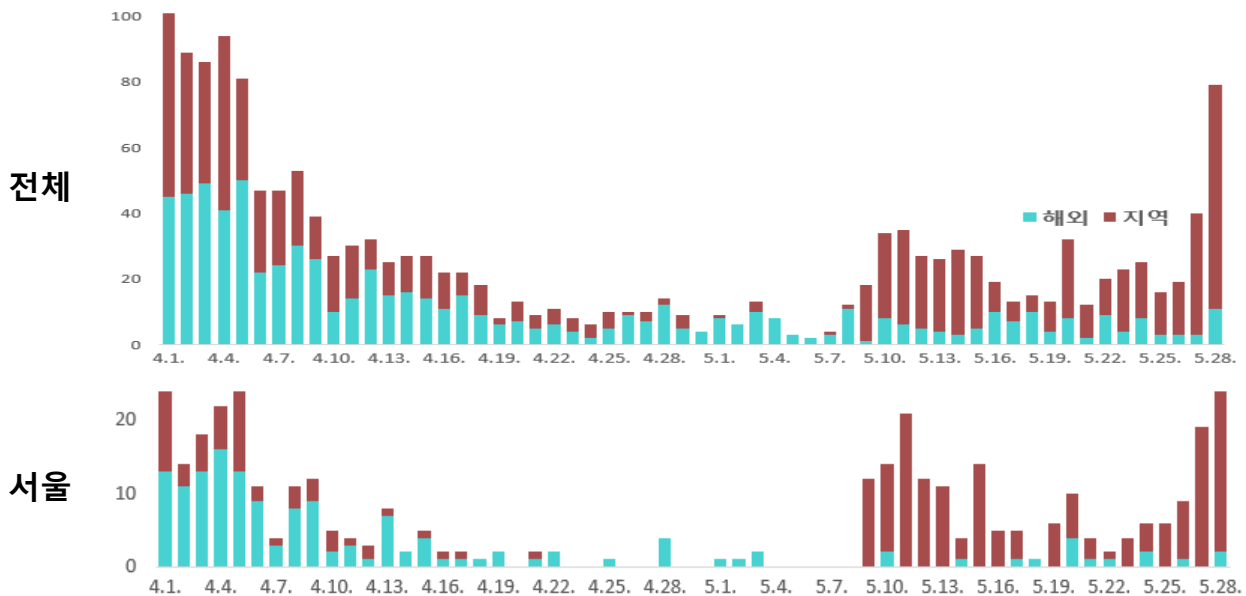

● 서울시 집단감염 발생에 대한 주요 조치사항

[주요 조치사항]

- 서울시 즉각대응반 15개구 파견(역학조사 및 현장지원)

- 추가확진자 발생 원인(지역)별 조치사항

① 이태원 클럽: 서울시 131명(전국 261명) / 클럽 방문 67명, 지역사회 전파 64명

* (검사현황) 총 41,782명 검사 실시 (양성 131명, 음성 41,467명, 검사 중 184명)

| 구분 | 검사인원 | 검사 현황 | | |
|-------------|--------|-------|--------|-----|
| | | 양성 | 음성 | 검사중 |
| 누계 | 41,782 | 131 | 41,467 | 184 |
| 이태원 유흥업소 관련 | 35,827 | 67 | 35,760 | - |
| 지역사회 | 5,955 | 64 | 5,707 | 184 |

② 부천 쿠팡 물류센터: 서울시 15명(전국 69명 발생)

* (검사현황) 총 605건 검사 실시, 15명 양성(직원 10, 지역사회 전파 5), 음성 248명, 진행중 342명

③ 강동구 상일미디어고등학교: 3학년 학생(남 18세) 1명 확진(5.27)

* (검사현황) 가족, 학생 및 교직원 등 28명 검사 완료(음성 22명, 진행중 6명), 자가격리 중

* 28명 구성현황: 가족 6명(음성 5, 진행중 1), 교사 3명(음성 3), 친구 19명(음성 14, 진행중 5)

* (방역소독) 자택, 학교 등 동선에 대한 방역소독 완료

④ 삼성서울병원: 서울시 7명(전국 9명)

* (검사현황) 1,470명(밀접접촉 316명, 감염우려 1,154명) 검사 중 양성 8, 음성 1,462

* (격리해제) 접촉자(직원251명) 중 28명 격리해제[5.27.(수)] *해제전 검사 전원 음성

* (원내 접촉자 격리) 6. 2.(화) 0시 해제 예정

* (심리상담 지원) 원내 확진자 낙인 피해 방지 관리(확진자 대상 주 2회 정신 상담)

- 생활 속 거리두기 이행 현황 및 자가격리자 관리 현황

① 유흥시설 등 집단감염 위험시설 점검(5.27.)

* (점검내용) 업종별 집합금지명령 등 감염병 예방수칙 준수여부

* (점 검 반) 민·관 합동 253반 87명(누적 1,791개반 5,163명)

* (점검실적) 금일 유흥주점 926개소, 음식점 1,401개소, 유사 유흥주점(헌팅포차, 단란주점) 156개소, 코인노래방 415개소 점검

* (홍보실적) 생활 속 거리두기 홍보 총 39,860개소(+2,285개소), 일반음식점 30,880(+1,870) 휴게음식점 8,843(+415) 스타벅스 137(0)

* (조치사항) ①행정명령시설(유흥주점, 코인노래방) 점검 및 위반업소 고발, ② 유사 유흥주점 방역수칙 준수여부 점검, 미실시 업소 집합금지명령 등

② 자가격리자 관리 현황(5.27.): 총 9,883명 (해외 8,381 국내 1,502)

* 안전보호앱 설치율 93%(해외입국자 96%, 국내 77%) *미설치: 고령, 어린이, 핸드폰 없음 등

* 이탈(누적) 105명(신고 21건, 불시점검 35건, 모니터링 37건, 기타(자진신고 등) 12건)

* 안심밴드 착용: 전체 20명(착용 중 7명, 격리해제 13명)

③ 자가격리자 생활시설 운영(5.26.): 총 354실 중 233(+23)명 입소 중

* 호텔스카이파크 254실중 199명, 수유영어마을 100실중 34명

[향후 추진계획]

- 학년별 등교 일정 도래에 따른 교내 확진자 추가 발생 대비

* 보건소 선별진료소를 통한 유증상자 등교 전·후 검사 지속 실시

* 선별진료소 검사 현황 등 대응 상황 공유(시, 자치구, 교육청)

* 확진자 발생시 교육청 즉시 통보 및 즉각적인 현장 대응 실시

- 유흥시설 등 고위험시설에 대한 현장점검 지속 실시

* (현장 점검반 구성) 25개 자치구별로 공무원, 경찰 등과 합동 점검반 구성

* (대상 확대) 일반음식점에 대한 생활속거리두기 행정명령 검토

● 박원순 시장, 스탠포드대 장학생들 화상미팅 요청 응답…KS-방역 공유

- 박원순 시장은 28일(목) 미국 서부의 세계적 명문대인 스탠포드대학 석박사 과정 중에 있는 나이트-헤네시 장학생들과 온라인 화상미팅을 갖고, 대한민국과 서울의 KS-방역 노하우를 공유함
 - * 오전 9시20분부터(한국시간) 40분 동안 영어로 진행됨
- 화상미팅은 대규모 사망자가 발생한 미국과 달리, 대도시 기능을 유지하면서 사망자 제로에 가까운 상황을 지속하고 있는 서울의 코로나19 대응 경험과 노하우를 듣기 원하는 스탠포드 나이트-헤네시 장학프로그램 재단의 요청으로 이뤄졌음
 - * '나이트-헤네시' 장학 프로그램은 존 헤네시와 나이키(Nike) 공동 창업자인 필립 나이트가 '16년 공동 설립함
 - * 기후변화, 양극화, 기아, 인권 등 글로벌 이슈를 해결하고 세상을 바꾸는 아이디어와 실행력을 갖춘 차세대 리더 양성을 목표로 함
 - * 다양한 배경과 국적을 가진 전 세계 학부 졸업생을 1년에 최대 100명 선발해 석박사 과정의 스탠포드 대학원 3년 교육비와 체재비를 전액 지원하고, 단일 프로그램으로는 세계 최대 규모(총 7억5천만 불)로, 전액 기부로 운영되고 있음
- 의학, 공공의료, 법학, 경영 등 다양한 전공의 다양한 국적 학생들로 구성된 '나이트-헤네시' 장학생 30여명이 박원순 시장과 주제토론하고 질의응답도 이어질 예정임
- 박원순 시장은 '코로나19 서울의 경험과 포스트코로나 시대를 위한 서울의 비전'이란 주제의 메시지를 전달하고, 코로나19 대응 과정에서 서울이 시도한 다양한 혁신과 노력을 소개함
- 박원순 시장은 서울시 코로나19 대응의 핵심 키워드로 '혁신과 연대'를 제시하고, 드라이브 스루, 워크 스루 등 혁신적 검사방식, 성숙한 시민의식을 바탕으로 성공을 거둔 사회적 거리두기도 소개함
- 또 포스트 코로나 시대에 세계 표준도시로 도약하기 위한 3가지 전략으로 ▲'새로운 방역모델'의 표준도시 서울 ▲'사회적 불평등에 대응'하는 표준도시 서울 ▲'국제연대'의 표준도시 서울을 제시함
- 박원순 시장은 이날 만나는 스탠포드대 '나이트-헤네시' 장학생들과 올해 초 미국 현지 강연을 통해서 인연을 맺은 바 있음. 박 시장은 지난 1월 미국순방 시 스탠포드 대학 총장이자 구글의 모회사인 '알파벳'(Alphabet Inc.)의 이사장인 존 헤네시(John L. Hennessy)의 초청으로 '신기술을 통한 시민의 삶을 보듬는 스마트 도시, 서울'을 주제로 강연해 석박사 과정에 있는 학생들로부터 큰 호응을 받았음
 - * 스탠포드 대학은 실리콘밸리 인근 팔로알토에 위치한 연구 중심 사립종합대학으로, 미국 내에서 학부 입학경쟁이 가장 치열한 대학으로 꼽힘
 - * 두 명의 미국 대통령과 83명의 역대 노벨상 수상자(18. 기준), 구글, 야후, 휴렛패커드, 나이키, 테슬라 등 주요 기업의 창업가를 배출했고, <다이하드> <굿월헌팅> 등 영화와 <웨스트 윙> <그레이 아나토미> 등 미드의 주요 배경으로도 등장해 국내에도 매우 친근한 대학임
 - * 존 헤네시는 컴퓨터공학 분야의 세계적 석학이자 성공한 벤처사업가로 '실리콘밸리의 대부'로 평가받는 인물이며, 제10대 스탠포드 대학 총장을 역임했고, 재임기간 동안 스탠포드를 최고의 대학으로 성장시키기도 함
- 한편, 박 시장은 스탠포드 장학생들과의 화상미팅에 앞서 콜롬비아 부통령이스탄불·아테네시장 등과의 화상회의를 통해 서울의 코로나19 대응 경험을 공유한 바 있음
- 또 국제기구·해외도시의 요청에 따라 서울의 방역정책과 노하우를 공유하는 온라인 플랫폼 CAC(Cities Against COVID-19)를 구축해 현재 6백만 뷰를 돌파함
 - * CAC는 지난 4월9일 오픈 이후 하루 최대 약 23만 뷰를 기록하는 등 코로나19로 직접 만남이 어려운 상황에서 도시 간 비대면 정보교류의 장으로서 역할을 해오고 있음
- 박원순 시장은 "이번 화상회의를 통해 세계 각국의 인재들이 모여 있는 스탠포드대 학생들에게 대한민국과 서울의 KS-방역 경험과 노하우를 전달하고자 한다. 특히 지방정부로서 시도한 현장형 혁신 정책들을 다양하게 공유하겠다"며 "유례없는 코로나19 팬데믹 위기 속에 전 세계가 K-방역에 주목하고 있는 상황에서 서울이 그 노하우를 세계와 나누고, 도시 간 연대의 글로벌 이니셔티브를 확보해 나가겠다"고 전함

● 수도권 지역 대상, 강화된 방역조치 시행 (5.29.~6.14.)

- 오늘 정세균 국무총리 주재로 긴급관계장관회의를 개최하여 관계부처 및 지방자치단체와 함께 수도권 지역(서울·인천·경기) 확진환자가 급증 상황을 반영한 수도권 방역 관리 방안을 논의하였음
- 이 자리에서 참석자들은 수도권 내 감염 확산을 최소화하기 위해서는 현재보다 강화된 방역조치가 필요하다는 점에 공감하였으며, 수도권 지역을 대상으로 강화된 방역조치를 시행하기로 결정하였음
- 이에 따라 정부는 수도권 지역의 주민과 시설을 대상으로 5월 29일(금) 18시부터 6월 14일(일) 24시까지, 총 17일간 다음과 같은 강화된 방역조치를 시행하기로 밝혔으며, 국민들의 적극적인 협조와 동참을 요청하였음

1. 행정조치

- 수도권 지역의 유흥주점·노래연습장·학원·PC방 등에 대해 행정조치를 시행할 예정임
- 이 조치에 따라 해당 시설의 운영 자제를 권고하며, 불가피하게 운영하는 경우에는 방역수칙을 준수해야 하는 의무를 부과함
 - * 유흥시설 대상 기배포한 방역수칙도 수도권 지역에 한해 5.29일 18시를 기준으로 변경된 방역수칙 적용
- 해당 시설에 대해서는 정기적 현장점검이 실시될 예정이며, 방역수칙을 지키지 않고 운영할 경우 고발/집합금지 등의 조치가 취해질 수 있음
 - * 「감염병 예방 및 관리에 관한 법률」에 따라 시설 사업주와 이용자에게 벌금(300만 원 이하)을 부과하거나 집합금지 조치 시행

2. 공공시설 운영중단 등

- 실내·외 구분 없이 불특정 다수가 이용하는 수도권 소재 공공시설의 운영을 중단하고, 아울러 수도권 내 정부, 지자체 또는 공공기관이 주관하는 행사도 불요불급하지 않은 경우에는 취소하거나 연기 조치할 예정임

3. 공공기관 유연근무

- 수도권 소재 정부기관·공기업·기타 공공기관은 재택근무제, 시차출퇴근제 등 유연 근무를 적극 활용하여 많은 사람들의 밀접한 접촉이 최소화되도록 조치함

4. 권고사항

- 정부는 수도권 주민에 대해서는 불요불급하지 않은 외출과 모임, 행사 등을 자제할 것을 권고하고, 퇴근 이후에는 되도록 바로 귀가하며, 생필품 구매나 의료기관 방문 등 필수적인 경우 외에는 외출을 삼가 주실 것을 요청하였음
- 각 기업에서도 시차출퇴근제나 재택근무 등 유연근무를 활성화하고 사업장 내 밀접도를 분산하기 위한 각종 조치를 적극적으로 취해줄 것을 당부하고, 각 사업장에서는 방역관리자를 지정하고 유증상자 확인과 마스크 착용, 거리두기 등과 같은 방역관리를 철저히 시행해 줄 것을 요청하였음
- 종교시설의 경우에도 방역수칙을 철저히 준수하고 방역관리가 용이하지 않은 접촉대면 모임은 자제할 것을 당부하였음

5. 감염취약시설

- 의료기관·요양시설 등 집단감염이 우려되는 기관에 대해서는 면회 등 출입제한, 마스크 착용, 종사자 증상 감시 등 예방적 관리를 지속하기로 하였음
- 박능후 보건복지부 장관은 수도권의 감염이 확산되는 것을 막기 위해서는 지금부터 약 2주간의 시간이 중요하고, 지금 확산세를 막지 못하고 유행이 커진다면 사회적 거리두기로 돌아갈 수 밖에 없다고 말하며, 우리 아이들이 학교 생활을 계속 지속하기 위해서는 어른들의 노력과 헌신이 필요하다고 밝히며, 수도권의 기업인, 자영업자, 종교인 등 주민 여러분이 각자의 자리에서 협조해 주시길 부탁드립니다 강조함

● 물류시설(택배 터미널, 물류창고 등) 방역 점검 추진계획

- 중앙재난안전대책본부는 최근 수도권 유통물류시설에서 확진자가 발생한 것을 계기로 운영상황이 유사한 주요 물류시설(택배 터미널, 물류창고 등)에 대해 방역 점검을 추진하기로 결정하였음
- 정부는 지난 2월부터 택배업계를 대상으로 ▲방역자침(손 소독제 비치, 마스크 착용 등) 시달 ▲현장 점검(총 6회) ▲공적 마스크 배부(17만 장, 6개사) 등 감염병 예방조치를 시행해 왔음
 - * 이번에는 최근 물류시설 내 감염 확산 상황을 고려하여 택배업체 외에 영업용 물류창고까지 포함한 방역 강화 정책과 현장 점검을 시행하기로 하였음

- 우선 물류시설의 철저한 방역 관리를 위해 택배업계 및 물류창고 관리자가 아르바이트 등 일용직 근로자의 일자별 명부와 연락처를 작성하도록 함
 - * 또한 중앙재난안전대책본부에서 마련한 '생활 속 거리 두기 방역지침(사업장·대중교통 분야)'을 각 사업장 관계자가 철저히 준수하도록 함
 - * 사업장·대중교통분야 방역지침: ▲작업 중 마스크 착용 ▲발열·호흡기 증상이 있는 근로자는 출근 자제 ▲실내 2m 이상 거리 두기 ▲작업장 환기 ▲손 소독제 비치 ▲방역관리자 지정 등
 - * 관계부처(산업통상자원부, 질병관리본부) 논의를 거쳐 사업장 특성을 반영한 '물류시설 방역지침'을 마련하고 배포할 예정(5월 29일)임
- 또한 택배 터미널, 물류창고 등 주요 물류시설에 대한 현장 점검도 병행함
 - * 점검대상 : 전국 영업용 물류창고 1,321개, 택배 터미널 84개
 - * 점검내용 : ▲방역지침 준수 ▲질병의심환자 대응체계 ▲출입자 명부 작성 ▲종사자(아르바이트생 포함) 연락망 ▲방역물품 구비 ▲종사자 위생관리 등
- 앞으로 일주일(5월 29일~6월 4일) 동안 시설물 관리자가 국토교통부 방역점검 체크리스트에 따라 시설 자체점검을 실시하고, 향후 2주간(5월 29일~6월 11일) 지방자치단체별 점검과 국토교통부·지방자치단체 합동 점검도 실시함
- 특히 합동 점검 시에는 수도권 대형 물류시설 30개소를 대상으로 방역수칙 준수 여부와 종사자 위생관리 등을 조사함
- 정부는 중앙방역대책본부의 역학조사 결과와 현장점검 내용을 종합 고려하여 '물류시설 방역지침'을 보완한 후 추가 배포할 계획임
- 중앙재난안전대책본부는 물류시설 내 코로나19 감염 확산을 차단하기 위해 방역 현황을 정확히 파악하고 문제점을 개선하는 것이 중요하다고 강조하며, 이번 물류시설 방역점검이 해당 시설의 방역 관리상의 조치 사항을 보완되는 계기가 되길 기대한다고 밝혔음

● 생활 속 거리두기 이행 현황

- 5월 27일 각 지방자치단체에서는 ▲음식점 7,034개소 ▲아·미용업소 2,049개소 등 총 41,300개 시설을 점검하였음
 - * 점검 결과 출입자 마스크 미착용, 이격 거리 미준수 등 방역수칙을 위반한 699건에 대한 행정지도를 실시하였음
 - * 부산시에서는 음식점 85개소를 점검한 결과 모두 양호한 상태임을 확인하였고, 경상북도에서는 명예 위생감시원이 미용업소를 방문하여 소독지시 등 88건의 행정지도를 하였음
- 아울러 중앙정부와 지방자치단체의 합동 점검을 통해 ▲유형시설 53개소 ▲학원·독서실 14개소 ▲실내체육시설 7개소 ▲PC방 4개소 등 128개 시설을 점검함
 - * 점검과정에서 학원에서 마스크를 미착용(대전)한 사례를 확인하고 시정조치를 하였으며, PC방 내에서 거리 두기를 제대로 이행하지 않는 사례(전북)를 발견하여 시정요구 하였음
- 클럽·감성주점 등 유흥시설에 대해서는 지방자치단체·경찰·식품의약품안전처가 합동(214개반, 1,378명)으로 심야 시간(22시~02시) 특별점검을 실시하여 8,293개소를 점검하였음
 - * 점검 결과 5,168개소가 영업 중지 중임을 확인하였고, 영업 중인 업소 3,125개소 중 마스크 미착용, 출입자명부 미작성 등 방역수칙을 위반한 시설 10개소에 대해서는 행정지도를 하였음
- 정부는 ▲손 씻기와 기침 예절 ▲마스크 착용 ▲사람 간 거리 두기 등 생활 속 거리 두기 기본 수칙을 일상생활 속 모습으로 시각화하여 제시하는 대표 영상을 제작하여 국민의 적극 동참을 독려하고 있음
- 이를 자상파·종편 등 TV광고, 버스·지하철 등 옥외매체와 긴급재난문자(81회), TV 자막방송(3회), SNS 홍보(1,916회) 등을 활용해 안내하고 있음
 - * ▲쿠팡 물류센터 근로자 가족 등교/근무 중단 및 진단검사 요청 ▲외식에티켓(음식 떨어 먹기, 떨어져 앉기, 큰 소리로 말하지 않기 등)

● 자가격리자 관리 현황

- 5월 27일 18시 기준 자가격리 관리 대상자는 총 33,329명이고, 이 중 해외 입국 자가격리자는 28,712명, 국내 발생 자가격리자는 4,617명임
 - * 2,513명이 신규 자가격리 대상자로 등록되고, 2,348명이 해제되어 전체 자가격리자는 5월 27일 18시 기준 대비 165명 증가하였음
- 아울러 해외입국자나 거처가 없는 자가격리자를 대상으로 85개소 2,994실의 임시생활시설을 운영하고 있으며, 679명이 입소하여 격리 중임
 - * 5.27일 입소 103명, 퇴소 105명, 의료진 등 근무인력 372명
- 한편 중앙재난안전대책본부는 자가격리자를 안전하게 관리하기 위해 '자가격리자 안전관리 앱', 안심 밴드 등 정보통신기술(ICT)을 활용한 자가격리자 관리 방안을 도입하여 운영하고 있음

- 자택에서 자가격리 중인 격리자의 소재지를 확인하고 건강 상태를 자가 진단하기 위해 '자가격리자 안전관리 앱'을 개발하여 관리에 활용하고 있으며, 5월 27일 18시 기준, '자가격리자 안전관리 앱' 설치율은 93.3%임
- 어제(5월 27일)는 무단이탈자가 없었으며, 지금까지 안심밴드를 착용한 사람은 총 74명이며, 이 중 58명은 자가격리가 해제되어 현재 16명이 안심밴드를 착용하고 있음

● **의료기관 지원 세부내용 담은 「의료기관 지원 길라잡이」 마련**

- 보건복지부는 코로나19 대응에 헌신한 의료기관이 환자 치료에 전념할 수 있도록 각종 지원사업을 마련추진하고 그 세부 내용을 상세히 확인할 수 있는 「의료기관 지원 길라잡이」를 마련안내한다고 밝힘
- 의료기관 지원 길라잡이에 포함된 의료기관 지원사업은 총 23개로 건강보험 지원, 예산 지원, 행정 기준 유예, 손실보상, 의료기관 융자사업을 포함하고 있음
 - * 사업별 지원내용, 지원대상, 지원기간, 신청방법, 지원사례 및 주요 질의답변 등을 확인할 수 있음

의료기관 지원 사업

| 구분 | 지원사업 |
|-------------------|------------------------------------------------------------------------|
| ① 건강보험지원: 일반의료기관 | 건강보험 선지급, 조기지급, 음압격리실 수가 인상, 국민안심병원, 감염예방관리료, 전화상담·처방 |
| ② 건강보험지원: 코로나19관련 | 생활치료센터, 선별진료소 응급관리료, 중증응급진료센터 지원, 코로나19진단검사비용 건강보험 적용, 코로나19 치료 약제비 지원 |
| ③ 행정기준 유예 | 의료기관 신고유예, 요양기관 현지조사·평가 유예, 간호·간병통합서비스, 의료기관 인종조사 |
| ④ 예산지원: 코로나19 관련 | 감염병전담병원 시설·장비비 지원, 국가지정 입원치료병상, 중증환자 긴급치료병상 확충사업, 방역물품지원, 이동형음압기 지원 |
| ⑤ 손실보상 | 손실보상 대상, 손실보상 개산급 지급 |
| ⑥ 의료기관 융자 | 의료기관 융자지원 |

- 보건복지부는 “각종 의료기관 지원정책이 코로나19로 헌신하는 의료진에게 실질적인 도움이 될 수 있도록 의료기관 지원 자료집을 마련하게 되었다.”라고 전함
 - * 또한, “앞으로도 정부 정책 마련에 그치는 것이 아니라 의료 현장에 원활하게 적용될 수 있도록 세심히 검토하겠다.”라고 밝힘

● **의료인 응원캠페인(#덕분에챌린지) 진행 상황**

- 중앙재난안전대책본부는 지난 4월 16일부터 의료진 응원 캠페인 ‘덕분에 챌린지(온라인 국민참여 캠페인)’를 추진 중이며, 5월 27일까지 캠페인에 동참한 실적은 최소 33,242건인 것으로 나타남
 - * 인스타그램 내 #덕분에챌린지로 검색된 수집 기준으로, ▲#덕분에챌린지 33,242건 ▲#덕분에캠페인 16,411건 ▲#의료진덕분에 25,021건 ▲#thankstochallenge 2291건
- 특히 유명 인사들의 참여에 따라 국내외 팬들도 팬클럽을 중심으로 캠페인에 동참하고 있음
 - * 배우 박해진은 한국어, 영어, 일본어, 중국어로 각국 팬들의 참여를 독려했고, 아이돌그룹 크나큰(KNK)은 팬클럽을 지칭하는 캐릭터(팅커벨)를 지목하여, 참여를 독려했던 바 있음
 - * 최근에는 한류스타(스트레이키즈 멤버 ‘한’)의 팬클럽(‘STAY’) 지목에 따라 약 580명(5.26일 기준)의 해외 팬들이 공동 해시태그(#staythankstochallenge)와 함께 동일한 템플릿 디자인을 만들어 캠페인에 참여하고 있음



크나큰 팬클럽



스트레이키즈 팬클럽

- 한편 기업에서는 기부 형태의 캠페인 동참을 활발히 하고 있음
 - * ▲스타벅스는 질병관리본부 1339 콜센터를 대상으로 커피 ▲코레일(한국철도공사)은 의료인·의료봉사자를 대상으로 열차 무료 이용권 ▲SPC그룹은 질병관리본부에 빵·생수 ▲신한금융은 의료진들과 소외계층 아동들을 위해 의료용품과 생필품 등을 지원하였음

- 공공기관에서는 기관의 특성을 보여주는 단체 퍼포먼스나 장비 등을 활용하여 수어 동작을 표현하는 등 규모감 있게 캠페인에 참여 중임
 - * 공군과 해군은 전투기, 해군함정과 함께 의료진 응원·감사 메시지를 전달하고, ▲육군은 하트모양 ▲소방서는 119를 형상화(구급차 활용)하여 캠페인 메시지를 전달하였음
- 정부는 국내 의료진과 각계각층에서 참여한 사진을 활용해 의료진에 대한 존경과 감사 메시지를 담은 “이야기 카드뉴스”를 인스타그램 공식 채널에 제공하고 있으며, 5월 20일 기준 100개 이야기가 게재되었음



- 한편 중앙재난안전대책본부는 덕분에 배지에 이어 5월 21일부터 온라인 상(인스타그램)에서 활용 가능한 ‘덕분에 챌린지’ 스티커를 제공 하고 있음
 - * ‘덕분에 챌린지’ 스티커는 인스타그램 스토리를 실행(프로필 아이콘 클릭)하여, 해시태그(#덕분에챌린지, #의료진덕분에, #덕분에캠페인, #thankstochallenge) 검색을 통해 스티커 선택 후 사진, 이미지 등에 적용하여 활용할 수 있음

● “감염병 위기와 성인지적 보건의료 정책의 필요성” 보건복지 성평등 정책 포럼 개최

- 보건복지부는 5월 28일(목) 오후 3시「보건복지 성평등 정책 포럼 (1차)」을 개최한다고 밝힘
- 「보건복지 성평등 정책 포럼」은 보건복지 전 분야의 성불평등 쟁점(이슈)을 점검하고 성인지적 정책과제를 발굴하기 위해 개최하며, 보건복지부 성평등 자문위원회 산하에 운영됨
 - * 보건복지부 성평등 자문위원회(총 15명, 당연직 4명 위촉직 11명)
 - * 위원장: 김경희(중앙대학교 사회학과), 부위원장: 임윤옥(한국여성노동자회 자문위원)



- 보건복지부 주최, 한국여성정책연구원 주관으로 진행되는 이번 행사는 보건복지부 성평등 자문위원회, 외부 전문가, 8개 부처 양성평등정책담당관이 한자리에 모여 감염병 위기와 관련된 성평등 정책을 논의하는 자리임
 - * 교육부, 문화체육관광부, 보건복지부, 고용노동부, 국방부, 법무부, 대검찰청, 경찰청
- 특히 이번 1차 포럼은 코로나19 감염병의 세계적 유행(Pandemic)과 성인지 영향(성별(性別)에 따른 차이, 영향)에 주목하여, 보건의료정책에 있어서 성인지적 관점의 중요성을 논의하고자 마련되었음
- 주제 발표는 김명희 건강형평성연구센터장이 진행하며, 젠더폭력, 생식/성 건강, 만성질환, 정신건강, 빈곤/실직, 돌봄부담 등 코로나19 세계적 유행의 광범위한 젠더 영향, 여성건강의 사회구조적 결정요인, 젠더를 고려한 감염병 위기 대응 기획 수립 등 ‘성인지적 보건의료정책의 필요성’에 대해 논의할 예정임
 - * 토론에는 ▲이화여자대학교 간호대학 차지영 교수 ▲연세대학교 사회복지학과 송인한 교수가 참여함
- 이번 포럼은「생활 속 거리 두기」이행에 따라, 관계자 외에 현장 방문은 제한하며, 보건복지부 코로나바이러스19, 한국여성정책연구원 유튜브를 통해 내용이 6.1. 15:00 이후 영상으로 공개됨
- 보건복지부 성평등 자문위원장 김경희 교수는 이날 개회사를 통해 “이번 포럼은 매우 시의적절하고 선제적인 시도로, 보건복지 분야의 성불평등한 쟁점을 공유하고 대안을 마련하는 기회가 되길 기대한다.”라고 밝혔음
- 또한 자문위원으로 참석한 보건복지부 박민수 정책기획관은 “전 국민적 관심과 협조, 보건의료계의 헌신 등에 힘입어 정부는 코로나19 감염병 위기 극복에 최선을 다하고 있으며, 방역 최일선의 간호인력, 가정 내 돌봄공백, 요양보호사 등 돌봄 종사자 근로환경, 최근 특정 공동체(커뮤니티) 감염까지 감염병 위기가 미치는 광범위한 영향에 대해 특별히 주의를 기울이고 있다. 앞으로도 보건복지 전 분야에서 성평등 관점이 반영된 정책을 적극 발굴하고 추진하겠다.”라고 밝힘

국내 코로나19 사망자 현황

□ 개요(5.28. 0시 기준, 269명)

- 2.19일 첫 사망 사례 이후 5.28일 0시까지 총 269명의 사망자 발생
 - 전국 확진환자 총 11,344명 대비 치명률 2.37%

□ 사망자 특성

○ (인구학적 특성)

- (성별) 남자 142명, 여자 127명
- (연령별) 평균 77.5세(35세~98세)로 65세 이상 86.6%(233명)
- (지역별) 대구 184명(68.4%), 경북 54명(20.1%), 경기 19명(7.1%), 서울 4명, 부산 3명, 강원 3명, 울산 1명, 대전 1명
- (치명률) (성별) 남자 3.00%, 여자 1.92%; (연령별) 30대 0.16%, 40대 0.20%, 50대 0.74%, 60대 2.80%, 70대 10.91%, 80대 이상 26.63%
- (기저질환) 있음 264명, 없음 4명, 조사중 1명
 - 기저질환: 심뇌혈관질환 등 순환기계 질환 75.8%, 당뇨병 등 내분비계 질환 47.2%, 치매 등 정신질환 43.9%, 만성 폐쇄성폐질환 등 호흡기계 질환 23.0% 등(중복 가능)
 - 기저질환 없음: 60대/남성, 60대/여성, 70대/남성, 80대/남성으로 감염병신고서와 의무기록 등 현재 가용한 자료 상 기저질환이 확인되지 않은 상태

- (추정감염경로) 시설 및 병원 147명(54.6%), 신천지 관련 28명(10.4%), 확진자 접촉 24명(8.9%), 해외유입관련 1명(0.4%), 조사중 69명(25.7%)

- (사망 장소) 입원실 249명(92.6%), 응급실 17명(6.3%), 자택 3명(1.1%)

국내 코로나19 사망자 현황

| 구분 | 명 | 비율(%) | 비고 | |
|----------------------|---------------------------------------------|--------|--------------------------|-------------------------|
| 총 사망자수 (5.28. 0시 기준) | 269 | 100.0% | 치명률(확진자 11,344명 중) 2.37% | |
| 성별 | 남 | 142 | 52.8% | 치명률(확진자 4,727명 중) 3.00% |
| | 여 | 127 | 47.2% | 치명률(확진자 6,617명 중) 1.92% |
| 연령별 | 평균 77.5세(최소 35세~최대 98세), 65세 이상 233명(86.6%) | | | |
| | 30대 (30-39세) | 2 | 0.7% | 치명률(확진자 1,274명 중) 0.16% |
| | 40대 (40-49세) | 3 | 1.1% | 치명률(확진자 1,503명 중) 0.20% |
| | 50대 (50-59세) | 15 | 5.6% | 치명률(확진자 2,014명 중) 0.74% |
| | 60대 (60-69세) | 39 | 14.5% | 치명률(확진자 1,392명 중) 2.80% |
| | 70대 (70-79세) | 79 | 29.4% | 치명률(확진자 724명 중) 10.91% |
| | 80대 이상 (80세 이상) | 131 | 48.7% | 치명률(확진자 492명 중) 26.63% |

국내 코로나19 사망자 현황

| 구분 | 명 | 비율(%) | 비고 | |
|----------------------|------------------------------------------------|---------|--------------------------|-----------------------|
| 총 사망자수 (5.28. 0시 기준) | 269 | 100.0% | 치명률(확진자 11,344명 중) 2.37% | |
| 기저질환 (중복 가능) | 기저질환 있음 264명(98.1%), 없음 4명(1.5%), 조사중 1명(0.4%) | | | |
| | 순환기계 질환 | 204 | 75.8% | 심근경색, 심부전, 뇌졸중, 고혈압 등 |
| | 내분비계·대사성 질환 | 127 | 47.2% | 당뇨병, 통풍, 쿠싱증후군 등 |
| | 정신 질환 | 118 | 43.9% | 치매, 조현병 등 |
| | 호흡기계 질환 | 62 | 23.0% | 만성폐쇄성폐질환, 천식 등 |
| | 비뇨·생식기계 질환 | 46 | 17.1% | 만성신장질환, 전립선질환 등 |
| | 악성신생물(암) | 40 | 14.9% | 폐암, 간암, 위암 등 |
| | 신경계 질환 | 16 | 5.9% | 파킨슨병 등 |
| | 소화기계 질환 | 11 | 4.1% | 간경변증 등 |
| | 근골격계 질환 | 7 | 2.6% | 골다공증, 관절염 등 |
| | 혈액 및 조혈계 질환 | 5 | 1.9% | 원발성 혈소판증가증, 빈혈 |
| | 추정 감염경로 | 시설 및 병원 | 147 | 54.6% |
| - 청도대남병원 | | 9 | 3.3% | |
| - 요양병원 | | 71 | 26.4% | |
| - 기타 의료기관 | | 35 | 13.0% | |
| - 요양원 | | 21 | 7.8% | |
| - 기타 사회복지시설 | | 11 | 4.1% | |
| 신천지 관련 | | 28 | 10.4% | |
| 확진자 접촉 | | 24 | 8.9% | |
| 조사 중 | | 1 | 0.4% | |
| 해외유입관련 | | 69 | 25.7% | |
| 사망장소 | 입원실 | 249 | 92.6% | |
| | 응급실 | 17 | 6.3% | |
| | 자택 | 3 | 1.1% | |

※ 사망 직후 신고내용에 기초한 것으로 추후 수정·보완될 수 있음

| 일자 | 국내 발생(명) | 정부 | 서울시 |
|------------------------------------|-------------------|----------------------------------------------------------------------------------------------------------------------------------------------------------------------------------------------------------------------------------------------------------------------------------------------------------------------------------------------------------------------------------------------------------------------------|--------------------------------------------------------------------------------------------------------------------------------------|
| '20.01.03. | - | · 질병관리본부, 「우한시 원인불명 폐렴 대책반」 가동 - 우한시 발 항공편 입국자 검역 강화 - 중국 보건당국, WHO와 긴밀한 협력체계 유지 - 우한 방문 또는 체류자 발열, 호흡기증상 시 1339 신고 당부 | |
| '20.01.08. | - | · 국내 조사대상 첫 유증상자 발생 - 중국 국적 36세 여성 1명, 유증상자 분류되어 격리, 치료, 검사 실시 - 접촉자 역학조사 및 모니터링 시작(29명) | |
| '20.01.11. | - | · 첫 유증상자 PCR 검사 결과 음성 - 유증상자 및 접촉자 모니터링 종료 | - |
| '20.01.13. | - | · 질병관리본부, 신종코로나바이러스 분석·검사법 개발 착수 | |
| '20.01.16. | - | · 질병관리본부, 신종코로나바이러스 지역사회 대응 강화 - 중국 우한시 방문자 중 14일 이내 유증상자 신속한 사례분류, 진단검사 - '신종 코로나바이러스 대응절차(3판)' 배포('20.1.17.) - 각 시·도 대책반 구성, 설 연휴 비상방역근무체계 가동 - 시도 보건환경연구원에 PCR 검사 이관, 지역별 신속검사 가능하도록 계획 | |
| stage 1 중국 유입, 국내 첫 확진환자 발생 | | | |
| '20.01.20. | 확진:1(+1) | · 신종코로나바이러스 감염증 국내 첫 확진환자 발생 - 35세 여성(중국국적) 인천공항 검역과정 발열 등 유증상 | · 서울시 확진자 최초발생 ※ 공식자료 기반 후향적 확진일자 재추정 |
| '20.01.23. | 확진:1(-) 확진:1 | · 질병관리본부, 감염병 위기경보 수준 '주의' 단계로 상향 | |
| '20.01.24. | 확진:2(+1) ※미발표 | · 신종코로나바이러스 감염증 두 번째 확진자 확인 - 중국 후베이성 우한시 근무자(55세, 한국인 남성), 김포공항 검역과정 유증상 확인 · WHO 긴급위원회 "아직 국제공중보건위기상황 아니야" | · 서울시 '신종 코로나 방역대책 반 가동' 선언후 24시간 대응 |
| '20.01.26. | 확진:3(+1) ※미발표 | · 신종코로나바이러스 감염증 세 번째 확진자 확인 - 후베이성 우한시로부터 입국한 한국인(54세 남성), 1.20. 귀국 · 질병관리본부, 중국 전역 검역대상 오염지역 지정, 사례정의 확대 - 의사환자 및 조사대상유증상자 사례정의 확대로 격리 및 감시대상자 큰 폭 증가 | - |
| '20.01.27. | 확진:4(+1) ※미발표 | · 신종코로나바이러스 감염증 네 번째 확진자 확인 - 후베이성 우한시 방문 후 귀국, 55세 남자 한국인 · 보건복지부, 감염병 위기경보 단계, "주의→경계" 격상 · 보건복지부, 「 신종 코로나바이러스 감염증 중앙사고수습본부 」 설치 - 국립중앙의료원, 신종 코로나바이러스 감염증 대응으로 기능 전환 | - |
| '20.01.28. | 확진:4(-) ※미발표 | · 최근 14일내 중국 우한 입국자 전수조사 실시 · 지역사회 확산 방지 위해 대응체계 강화 - 지자체별 선별진료소 추가 확대(1.28. 현재 288개 운영) - 1339 상담센터 상담 인력(27명→170명) 추가 확보 - 감염병관리병상 추가 확보 계획 수립(국가지정입원치료병상 29개 병원, 161 병실) - 민간의료기관 신종코로나바이러스 검사 가능 하도록 기술과 자료 제공 - 신종 코로나바이러스감염증 대비 어린이집 등 대응요령 배포 · WHO 신종코로나바이러스 감염증 위험 수위 '보통→높음'으로 조정 | · 보건소(25개), 시립병원(4개) 선별진료소 운영 · 격리병상 7개 상시 가동 준비 · 중국동포 밀집지역 임시 신고·지정 센터 지정 · 예방 등 시민 집중 홍보 안내 강화 |
| '20.01.30. | 확진:6(+2) 확진:4 | · 신종 코로나바이러스 추가 환자 2명 확인, 첫 2차 감염 사례 발생 - 우한 방문 후 귀국(32세 남자 한국인), 세 번째 확진자 접촉자(56세 남자 한국인) · 문재인 대통령 주재 「신종 코로나바이러스 감염증 대책 종합점검회의」 개최 - 검역인력 확충, 보건소 기능 감염병 중심으로 전환, 격리 시 보상 등 범부처 총력 대응 · 민간 협력으로 진단 빠른 '실시간유전자 증폭검사' 구축·검증·평가 완료 - real time RT-PCR, 1회 검사로 확진, 6시간 이내 결과 확인 가능 - 1.31.부터 전국 18개 보건환경연구원에서 검사 실시 · 의료기관 DUR, ITS를 통한 환자 해외 여행력 확인 - DUR(의약품안전사용서비스), ITS(해외여행력 정보 제공프로그램) | · 중국 우한시 입국자 208명 전수 조사 진행 · 관광 위기관리TF 체계 구성 · 서울시, 신종코로나바이러스 감염증 상황 매일 유튜브 생방송 실시 · 서울시 소방재난본부, 신종코로나바이러스 의심환자 이송지원반 확대 운영 |
| '20.01.31. | 확진:11(+5) ※미발표 | · 우한교민 368명 1차 입국 , 유증상 18명 · 질병관리본부 확진자 역학조사 경과발표, 접촉자 자기격리 및 심층조사 시행 · "신종 코로나바이러스 대응 실험실 생물안전 잠정기준" 안내 · 보건소 선별진료서 이동형 X-ray 장비 구매 188억원 지원 · 중앙사고수습본부, 확진자의 확인되지 않은 개인정보 확산 사건 수사 의뢰 · WHO 현지시각 1.30. " 국제보건위기상황 " 선포 | · 선별진료소 58개소 확대 - 시립병원 4개소 추가 - 서울의료원 응급실 유증상 전용응급실로 전환 - 이동 선별진료소 7개 설치 지원 · 역학조사단 4→11명 확대 · 검사가능 강화 |

코로나19 발생 현황 및 정부 대응 요약

| 일자 | 국내 발생 | 정부 | 서울시 |
|------------|-----------------------|----------------------------------------------------------------------------------------------------------------------------------------------------------------------------------------------------------------------------------------------------------------------------------------------------------------------------------------------------------------------------------------------------------------------------------------------------------------------------------------------------------------------------|-------------------------------------------------------------------------------------------------------------------------------------------------------------------------------------------------------------------|
| '20.02.01. | 확진:12(+1) | <ul style="list-style-type: none"> · 중앙사고수습본부 회의 관계부처 합동 확대 개편 - 중국 유학생, 여행자, 근로자 등 관련 방역 관리방안 범부처적 안건 논의 · 우한교민 333명 2차 입국, 유증상자 7명, 국립의료원 이송 · 마스크와 손소독제 매점·매석 금지하는 고시가 법제처 검토 완료 | |
| | ※미발표 | | |
| '20.02.02. | 확진:15(+3) | <ul style="list-style-type: none"> · 중앙사고수습본부, 전국 선별진료소 288개→532개로 대폭 확대 · 1339 상담인력 (1.31.)38명→126명(2.1.)→188(2.4.) 계획 · 우한입국 교민 총 701명 검체 채취 검사, 1차 입국자 1명 확진 - 경찰인재개발원(아산)에 520명, 국가공무원인재개발원(진천)에 156명 입소 - 입국일로부터 14일간 격리, 종료 후 한 차례 더 진단검사 시행 | |
| | ※미발표 | | |
| '20.02.03. | 확진:15(-) | <ul style="list-style-type: none"> · 중앙사고수습본부 본부장(차관→장관)주재로 격상 · 중국 후베이성에서 입국하는 모든 외국인 입국 제한조치(2.4.0시부터) · 제주 무사증입국제도 일시 중단 · 중국 전용 입국장 별도 설치, 특별입국절차 진행 - 특별입국절차: 중국에서 입국하는 모든 내외국인 거주지, 실연력처 확인 후 입국 허용 · 밀접접촉자, 일상접촉자 구분 폐지, '접촉자' 전원 자가격리 조치 · 중국 유입 추정 9명, 일본 확진자 접촉 1명, 국내 2차 감염 5명 | <ul style="list-style-type: none"> · 서울시, 소상공인 피해 최소화 - 기금 자금 5,000억원 지원 - 금리 0.5%p인하 등 - 관광객 집중지역 방역소독 · 대외협력기금 2억원 지원 - 우한교민 격리 주변 지역 의약품 지원 |
| | ※미발표 | | |
| '20.02.04. | 확진:16(+1) | <ul style="list-style-type: none"> · 신종코로나바이러스 진단시약 긴급사용 승인, 의료기관까지 검사 확대 - 지역사회 확산 방지, 조기 진단위해 2.7.부터 민간 의료기관에서 검사 가능 · 1339, 129, 공단 상담센터 등 유관기관 포함 총 596명 상담 배치 · 우한지역 입국자 명단 서울시 송부, 소재 및 위치 파악 전수조사 협업 · 집단시설다중이용시설 등 대응지침 배포 - 중국 전 지역 다녀온 직원 및 이용자 14일간 업무 배제, 등원 중단 권고 - 전 부처의 집단시설 및 다중이용시설에 적용 · 16번째 환자, 태국 여행 후 확진(태국 정부 확진자 관련 자료 공유 요청) | <ul style="list-style-type: none"> · 지하철 버스, 택시 감염 예방 본격 돌입 - 대중교통 대대적 방역 · DDP 예방을 위한 특별방역 - 방역 매주 실시 - 열화상 카메라, 세정제 등 배치 |
| | ※미발표 | | |
| '20.02.05. | 확진:19(+3) 완치:1(+1) | <ul style="list-style-type: none"> · 2번째 환자, 확진자 중 처음 퇴원 · 질병관리본부, 신종코로나바이러스 감염증 환자 바이러스 분리 성공 - 신종 코로나바이러스 한국 분리주 이름: BetaCoV/Korea/KCDC03/2020 - 유전정보 공개, 백신·치료제 개발 등을 위해 과학계와 공유 · 국립보건연구원, 신종코로나바이러스 치료제 및 백신개발 연구 착수 · 중앙사고수습본부 유관부처와 마스크 수급 대책 마련 · 국민 정보 제공 위해 '신종 코로나바이러스 감염증' 전용 홈페이지 개설 - 신종코로나바이러스 마이크로페이지, ncov.mohw.go.kr - 일일 브리핑, 환자 현황 및 이동경로, 팩트 체크, 대응지침, 홍보자료 등 신속 제공 · 확진자 개인정보 유출, 일본 직원 사칭에 대한 수사 의뢰 | <ul style="list-style-type: none"> · 외국인 밀집지역 식료품업소 802곳 집중점검, 확산 차단 - 3개 시장 75명 투입, 선제적 점검 - 야생동물 등 취급여부 점검 - 1개 시장 방역·소독 실시 |
| | 확진:7 | | |
| '20.02.06. | 확진:23(+4) 완치:2(+1) | <ul style="list-style-type: none"> · 중앙사고수습본부 국무총리 임석 하에 본부장 주재로 코로나 대응 논의 · 마스크·손소독제 등 수급안정화 위해 긴급수급 조정조치 발동 - 마스크·손소독제 생산, 도매업자 출하·판매시 정부 신고 의무 부여 · 정부, 민간후원 연계, 마스크 15만개 노인맞춤 돌봄서비스 수행기관 후원 · 인천국제공항 검역 강화, 유증상자 4단계 고강도 검역체계 가동 - 검역조사→선별진료→시설격리→진단검사, 확장형 검역 시스템 최초 가동 · 신종코로나바이러스감염증 사례정의 확대(대응절차 5번 개정), 검사기관 확대 · 첫번째 확진자(35세 여자, 중국인), 퇴원 | <ul style="list-style-type: none"> · 신종코로나 확산 방지, 131개 대학로 소극장, 71개 문화시설 특별방역 · 확진자 다중이용시설 이동 동선 지도 서비스 제공 준비 · 확산 방지 위한 개선방안 중앙정부에 지속 건의 - 7개 건의 5개 반영, 2개 추진중 |
| | 확진:10 | | |
| '20.02.07. | 확진:24(+1) 완치:2(-) | <ul style="list-style-type: none"> · 신종코로나바이러스감염증 진단 검사 대상 확대, 의사환자 검사비 지원 - 중국 방문 후 유증상자, 의사소견에 따라 신종코로나바이러스감염증 의심되는자 - 확진자·의사환자로서 진단받은 경우 검사비용에 한해 지원 · 선별진료소 556개소로 확대, 1일 검사 가능 건수 3천여건 정도 · 위험성 큰 집단 대상 우선순위 평가하여 검사대상 확대 계획 | <ul style="list-style-type: none"> · 서울시, 격무시설 2.8부터 운영 - 자가격리자 중 독립생활 어려운자 대상 - 서울시 인재개발원 활용 |
| | ※미발표 | | |

코로나19 발생 현황 및 정부 대응 요약

| 일자 | 국내 발생 | 정부 | 서울시 |
|------------|-------------------------------------------|-----------------------------------------------------------------------------------------------------------------------------------------------------------------------------------------------------------------------------------------------------------------------------------------------------------------------------------------------------------------------------------------------------------------------------------------------------------------------------------------------------------------------------------------------------------------------------------------------------------------------------------------------------------|--------------------------------------------------------------------------------------------------------------------------------------------------------------------------------------------------|
| '20.02.08. | 확진:24(-) 완치:2(-) ※미발표 | <ul style="list-style-type: none"> · 중앙사고수습본부 17개 시도와 확산 방지 대책 논의 <ul style="list-style-type: none"> - 시도별 시설·병상·인력 등 운영계획 논의 · 입원 또는 격리자 생활지원 위해 법률 근거 관계부처 협의·확정 <ul style="list-style-type: none"> - 「신종감염병중후군 및 중동호흡기증후군(MERS) 발생에 따른 유급휴가비용 및 생활지원비 지원금액」 고시 협의를 거쳐 최종 확정 - 14일 이상 격리된 경우, 4인 가구 기준 월 1,230,000원 지급 - 유급휴가 제공한 경우 사업주에게 유급휴가비용 지급 · 집단시설·다중이용시설 표준 소독 수행 지침, 각 부처와 지자체 배포 · 국내 초기 방역 신속 조치로 다수 경증, 전파 속도 메르스 비해 빠른 편 | |
| '20.02.09. | 확진:27(+3) 완치:3(+1) ※미발표 | <ul style="list-style-type: none"> · 중국 입국자 건강상태 모니터링 '자가진단 앱' 사용 사후관리 강화 <ul style="list-style-type: none"> - 2.10.~11. 시범운영, 2.12. 이후 시행 · 지자체 총력 동원 태세, 보건소 방역활동 집중 체계 구축 · 환자 조기발견 위한 진단검사 물량 대폭 확대 계획 <ul style="list-style-type: none"> - 2월 말까지, 1일 만 건의 진단검사 가능하도록 확충 · 다수 환자 발생 대비 병상·인력 확보 계획 <ul style="list-style-type: none"> - (음압)1차 국가지정 198 병상 활용→2차 공공병원 및 군병원, 일반 종합병원 활용 - (인력)10개 즉각대응팀→30개, 역학조사관 처우개선 및 채용방식 개선 - (치료)국립중앙의료원 주관 "중앙임상TF", 표준적 치료방법 권고안 수립 | |
| '20.02.10. | 확진:27(-) 완치:4(+1) ※미발표 | <ul style="list-style-type: none"> · 한시적 국내 크루즈선 입항 금지 <ul style="list-style-type: none"> - 크루즈 다이아몬드프린세스호 336명 중 70명 양성(2.9. 기준) · 11번째 환자, 증상 호전, 검사 2회 연속 음성 확인, 퇴원 | · 자가격리자 8명, 서울시 인쇄 개발원 입소 |
| '20.02.11. | 확진:28(+1) 완치:4(-) ※미발표 | <ul style="list-style-type: none"> · 중국 외 홍콩·마카오 오염지역 지정, 검역 강화 밝힘 · 중앙사고수습본부 중국 외 환자 발생 6세 지역, 여행 최소화 권고 <ul style="list-style-type: none"> - 외교부 중국 후베이성 철수 권고(3단계), 그 외 중국 지역 여행자제(2단계) · 중국 외 감염 확인 국가 여행이력 정보 의료기관, 약국에 제공 <ul style="list-style-type: none"> - 수진자자격조회(건강보험 자격조회), ITS, DUR 통해 제공 | <ul style="list-style-type: none"> · 서울시, 신종코로나 8개 언어로 상담 안내 · 서울시, 공행버스 김화은행 승인 |
| '20.02.12. | 확진:28(-) 완치:7(+3) 확진:10 완치:2 | <ul style="list-style-type: none"> · 우한교민 147명 3차 입국, 유증상자 5명 국립중앙의료원 이송 <ul style="list-style-type: none"> - 14일간 임시 생활시설 국방어학원에 입소 · 대규모 행사나 축제, 시험 등 집단행사 개최 권고 지침 마련·시행 · 특별입국절차 적용지역 확대(홍콩, 마카오), 자가진단 앱 설치 · WHO 신종 코로나 바이러스 이름 "COVID-19" 명명 <ul style="list-style-type: none"> - CO: 코로나, VI:바이러스, D: 질환, 19: 2019 의미 · 3번째, 8번째, 17번째 환자 증상 호전 및 2회 검사 음성, 퇴원 · 국내 분리 한 신종코로나바이러스 분양, 진단·치료·백신 개발 적극 활용 | <ul style="list-style-type: none"> · 환경대처(검체) 조사계획 <ul style="list-style-type: none"> - 확진자 동선 6개소 긴급점검 - 향후, 확진자 동선 내 다중 이용시설 조사 확대 |
| '20.02.13. | 확진:28(-) 완치:7(-) ※미발표 | <ul style="list-style-type: none"> · 코로나19, 지자체 중심의 자가격리 관리 강화, 격리시설 확대 <ul style="list-style-type: none"> - 2.3일 15개 시·도 17개소 766실 → 2.12일 16개 시·도 19개소 864실 · 진단 시약 생산 확대, 검사기관 확충, 1일 5천명 수준 검사 수행 <ul style="list-style-type: none"> - 검사기관: 질병관리본부, 보건환경연구원+민간기관 46개 · 중앙임상TF, 코로나19 임상연구 기반 진료권고안 발표 | <ul style="list-style-type: none"> · 코로나19로 어려움 겪고 있는 시민에 생필품, 주거비, 생계비(서울형 긴급복지) 지원 · 피해 회복능가 지원 캠페인 |
| '20.02.15. | 확진:28(-) 완치:9(+2) ※미발표 | <ul style="list-style-type: none"> · 우한교민 1차 입국자 366명(확진자 2명 제외) 퇴소 <ul style="list-style-type: none"> - 퇴소 전 증상 발생 대처요령, 건강관리, 단기숙소 및 일차 등 교육 - 희망 지역에 따라 5개 권역별 분산하여 이동 예정 · 2.17.부터 입원·격리자들 생활비지원 및 유급휴가비 지원 접수 · 코로나19 확진자 및 격리자 등 심리지원 <ul style="list-style-type: none"> - 「코로나19 통합심리지원단」에서 1.29.부터 심리지원 실시 - 국가·영남트라우마센터, 국립정신의료기관 유선 상담, 고위험군 선별 치료 연계 · 7번째, 22번째 환자 증상 호전, 검사결과 2회 연속 음성, 퇴원 | <ul style="list-style-type: none"> · 2.14. 관광시장 조기 회복 중 합대책 발표 · 2.14. 코로나19 극복 위한 관광업계 간담회 개최 |
| '20.02.16. | 확진:30(+2) 완치:9(-) ※미발표 | <ul style="list-style-type: none"> · 국내 확진자 역학적 특성 분석 결과 발표 <ul style="list-style-type: none"> - 해외 유입사례(57.1%), 국내 감염사례(35.7%), 전파 경로 조사중(7.1%) - 임상 증상 경미 또는 비특이적, 발열, 인후통 호소가 각 32.1%로 가장 많음 - 입원 후 영상검사상 폐렴을 보인 환자는 64.3% | |

코로나19 발생 현황 및 정부 대응 요약

| 일자 | 국내 발생 | 정부 | 서울시 |
|------------------------------------|---------------------------------------|--------------------------------------------------------------------------------------------------------------------------------------------------------------------------------------------------------------------------------------------------------------------------------------------------------------------------------------------------------------------------------------------------------------------------------------------------------------------------------------------------------------------------------------------------------------------------------------------------------------------------------------------------------------------------------------------------------------------------------------------------------------------------------|-------------------------------------------------------------------------------------------------------------------------------------------------------------------------------------------------------------------------------------------------------------------------------------------------------------------------------|
| '20.02.16. | 확진:30(+2) 완치:9(-) | <ul style="list-style-type: none"> · 의사 소견에 따른 진단검사 확대, 환자 조기발견, 사회 감시체계 구축 · 의료기관의 감염 예방과 취약시설(요양시설·병원) 보호 조치 강화 · 지자체 자가격리자 업무 전담관리, 접촉자 격리 시설 23개소, 872실 확대 · 유·초·중등학교 개학 대비 방역 강화 계획 · 중국 입국 유학생 7만여 명 14일 자가격리 등 보호·관리 방안 논의 · 고용노동부, 사업장 방역 및 어려움 겪는 사업장 고용안정 적극 지원 | |
| | ※미발표 | | |
| '20.02.17. | 확진:30(-) 완치:10(+1) | <ul style="list-style-type: none"> · 요양병원 대상 중국 등 여행력 있는 종사자·간병인 실태조사 <ul style="list-style-type: none"> - 전국 1,470여 개 요양병원(2.17.~2.18.) 여행이력, 업무배제, 폐렴환자 여부 등 점검 · 호흡기 감염병 관련 감시체계, 인플루엔자 및 호흡기바이러스 감염 증 병원체 감시체계 코로나19 검사 추가 실시, 참여 기관 확대 · 코로나19 치료제 및 백신 개발 긴급 연구과제 공모 시작 · 중국인 유학생 관리 및 지원 등, 대학 체계적 관리 지침 배포 · 한·일 보건부 장관, 코로나19 상호협력 다짐 <ul style="list-style-type: none"> - 일본 다이아몬드 프린세스호 내 체류 중인 우리 국민 대환지원, 이송방안 협의 - 코로나19 양국 현황 및 방역대책 정보 공유, 향후 협력방안 논의 · 28번째 환자 완치하여 퇴원 | <ul style="list-style-type: none"> · 서울시, 코로나19에 따른 혈액수급난에 긴급혈액 나서 · 찾동 방문간호사, 복지플러스 총 3,208명 확산예방 총력 <ul style="list-style-type: none"> - 관광숙박업소 1,403개 전수조사 - 취약계층 수시 모니터링 - 취약계층 마스크, 세정제 전달, 감염예방 교육 실시 · 방역조사 안전 '클린존 마크' |
| | 확진:12 완치:3 | | |
| stage 2_대구·경북 중심 지역사회 전파 확인 | | | |
| '20.02.18. | 확진:31(+1) 완치:12(+2) | <ul style="list-style-type: none"> · 31번째 환자 발생(59년생, 대구), 외국 방문 이력 없음 · 12번째, 14번째 환자 증상 호전으로 격리해제, 퇴원 · 전국 3만7000여 개소 어린이집에 방역물품 구입비 65억 6200만원 지원 <ul style="list-style-type: none"> - 어린이집 마스크, 손소독제 구입 지원 | <ul style="list-style-type: none"> · 서울시, 코로나19 지역경제 피해 최소화 대응체제 가동 <ul style="list-style-type: none"> - 안심클린시장 운영, 피해 기업 지원 등 |
| | ※미발표 | | |
| '20.02.19. | 확진:51(+20) 완치:16(+4) | <ul style="list-style-type: none"> · 확진자 20명, 18명 대구·경북, 15명 31번째 확진자(신천지) 연관 <ul style="list-style-type: none"> - 선별진료소 거침없이 3차 의료시설 직행, 대구·경북 지역 내 다수 응급시설 폐쇄 - 당일 기점으로 국내 확진자 수 폭증 시작 · 코로나19에 따른 운영 어려움 의료기관 건강보험 급여비 조기지급 특례 시행 <ul style="list-style-type: none"> - '15 메르스때도 시행한바 있으며, 청구확인만 거쳐 10일 이내 90% 조기 지급 · 일본 크루즈선 7명 이송, 14일간 임시생활시설 격리 생활 시작 <ul style="list-style-type: none"> - 우리국민 6명, 일본인 배우자 1명 총 7명 - 김포공항 검역 후, 국립인천공항검역소 중앙검역의료지원센터 격리 생활 시작 · 보건복지부, 대한병원협회, 중소병원협회 등 6개 의료계 협조 요청 · 6번째, 10번째, 16번째, 18번째 환자 완치되어 퇴원 | <ul style="list-style-type: none"> · 성동구 주상복합아파트 관련 확진자 첫 발생 · 서울시, 코로나19 확산 방지 위한 공영차고지 방역소독 <ul style="list-style-type: none"> - 서울시 관리 29개 공영차고지 내 주차장 주1회 소독 - 천만 시민과 운전자 감염 예방 |
| | 확진:13 완치:5 | | |
| '20.02.20. | 확진:104(+53) 완치:16(-) 사망:1(+1) | <ul style="list-style-type: none"> · 최초 사망자(청도 대남병원 관련) 발생, 신규 확진자 대부분 대구·경북 지역 · 정부 대구시에 즉각대응팀 19명, 중앙사고수습본부 6명 등 현지 파견 <ul style="list-style-type: none"> - 현재 선별진료소 8개 추가(14→22개소), 공중보건의 24명 추가 배치 예정 · 지역사회 전파 확인, 진단기관 46개→77개 추가 확대 · 서울지역 확진자, 선별진료소 세차례 방문했으나 검사 거부 · 제주 지역 대구 휴가다녀온 군인 확진 판정 · 코로나19 대응지침 지자체용 개정(제6판), 0시부터 적용 <ul style="list-style-type: none"> - 의료진 환자 의사·해외여행 경력 관계없이 의심될 경우 적극 검사 시행 · 코로나19 손실보상심의위원회 구성 <ul style="list-style-type: none"> - 감염예방법에 따라 손실 보상 구체적 기준 등 심의·의결 예정 | <ul style="list-style-type: none"> · 코로나19 피해 관광업계 대상 특별자금 지원 현장 설명회 |
| | ※미발표 | | |
| '20.02.21. | 확진:204(+100) 완치:17(+1) 사망:2(+1) | <ul style="list-style-type: none"> · 제주, 충청북도, 충청남도, 경상남도 최초 확진자 발생 · 대구·경북 지역 병상 확보 노력 <ul style="list-style-type: none"> - 현재 음압 9개 병원 50병실 확보, 향후 공공병원 및 민간병원 병상 확보 · 신천지 대구교회 신도 코로나19 전수 검사 실시 예정 <ul style="list-style-type: none"> - 검사수행 민간 의료기관 4개소 추가 지정, 공중보건의 24명 추가 배치 · 청도 지역 코로나19 확산 방지를 위한 격리 및 검사 실시 · 정부, 「범정부특별대책지원단」 구성·운영 <ul style="list-style-type: none"> - 보건복지부, 행정안전부, 환경부, 경찰청 등 10개 기관 참여 · 국립중앙의료원, 국군대전병원 등 코로나19 전담병원 운영 준비 · 대구지역 전체 학교, 3월 1주 개학연기 협의 완료 · '코로나19 중앙임상TF'를 '신종감염병 중앙임상위원회'로 확대 | <ul style="list-style-type: none"> · 은평성모병원 관련 서울시 확진자 최초 발생 · 서울시 인재개발원 내 코로나19 격리자 8명, 21일 퇴소 · 서울시, 의심증상 시민까지 확대하여 지역감염 차단 노력 · 간강추위계층 복지시설 방역관리 총력 · 중국입국 유학생 픽업·임시거주공간·모니터링 전방위 지원 |
| | 확진:19 완치:6 | | |

코로나19 발생 현황 및 정부 대응 요약

| 일자 | 국내 발생 | 정부 | 서울시 |
|------------|--------------------------------------------------|---------------------------------------------------------------------------------------------------------------------------------------------------------------------------------------------------------------------------------------------------------------------------------------------------------------------------------------------------------------------------------------------------------------------------------------------------------------------------------------------------------------------------------------------------------------------------------------------------------------------------------------------------------------------------------------------------------------------------------------------------------------------------------------------------------------------------------------------------------------------------------------------------------------------------------------------------------------------------------------------------------------------------------------------------------------------------------------------------------------------------------------------------|---------------------------------------------------------------------------------------------------------------------------------------------------------------------------------------------------------------------------------------------------------------------------------------------------------------------------------------------------------------|
| '20.02.22. | 확진:433(+229) 완치:18(+1) 사망:2(-) ※미발표 | <ul style="list-style-type: none"> · 대구지역 신천지 신도 명단(약 9,336명) 모두 확보 <ul style="list-style-type: none"> - 9,336명 중 1,261명(13.5%) 유증상 응답 - 2.7. 1차, 2.14. 2차 발병 추정, 종교 모임 내 지속 전파 시사 · 청도 대남병원 종사자 및 환자 전수조사 진행 중 <ul style="list-style-type: none"> - 현재까지 256명 중 111명 확진(사망자 2명 포함, 의료진 9명, 환자 102명) 확인 | |
| '20.02.23. | 확진:602(+169) 완치:18(-) 사망:6(+4) ※미발표 | <ul style="list-style-type: none"> · 코로나19 전국 확산 가능 대비, 위기경보 단계, "경계→심각" 격상 <ul style="list-style-type: none"> - 질병관리본부 '위기평가회의' 통해 보건복지부 장관 발령 통해 적용 - 해외 유입차단, 환자 발견 및 접촉자 격리 정책, 지역사회 확산 최소화 전략 추진 · 중앙사고수습본부, 국무총리 본부장 중앙재난안전대책 본부로 격상 · 대구, 경북 청도 지역 '감염병 특별관리지역' 집중 관리 <ul style="list-style-type: none"> - 대구지역 최소 2주간 자율 외출 자제, 이동 제한, 증상자 신속 검사 - 빠른 치료 위한 전담병원 병상·인력 확보 계획 · 지역별 코로나19 병상·인력 확보 및 단계별 활용계획 수립 <ul style="list-style-type: none"> - 중증환자 음압병상, 경증환자 전담병원 등 병상·인력 확보 계획 · 경주시 40대 남성 자택서 숨진 채 발견, 일상 감염자 중 최초 사망 발생 · 서울 은평성모병원 사례 중심 조사 진행중 <ul style="list-style-type: none"> - 해당 병원 내 2명의 확진자 발생 · 복지부 장관, 대구·경북 의료계 단체장과 긴급 간담회 개최 | |
| '20.02.24. | 확진:833(+231) 완치:22(+4) 사망:8(+2) ※미발표 | <ul style="list-style-type: none"> · 청도 대남병원 정신병원 한층 전원 확진판정(113명) · 서울 은평성모병원 간병인 근무자 확진 판정 · 대구, 경북지역 지역사회 확산 방지 대책 적극 실시 중 <ul style="list-style-type: none"> - 2.24.09시 기준, 대구 지역 환자 446명, 경북지역 환자 186명 - 대구지역 코로나19 확산 방지 위한 의료인 봉사자 모집 · 전국 모든 유·초·중등학교 개학 연기(3.1.→3.9.) · 개인정보 유출·확산 엄중 대처 | <ul style="list-style-type: none"> · 서울시 7대 선제적 대응책 기동 · 코로나19 피해 지하도상가 소상공인 관리비 감면 · 코로나19 공공일자리 총 1,700개 참여자 모집 · 코로나19관련 서울시 인준판 리우원회 · 1회용품 한시적 사용 허용 |
| '20.02.25. | 확진:977(+144) 완치:22(-) 사망:11(+3) ※미발표 | <ul style="list-style-type: none"> · 대구·경북 지역 병상·인력, 선별진료소, 진단 검사 물량 지속 확충 · 중앙재난안전대책본부, 전국 신천지 교회 신도 명단 협조 받기로 합의 · 코로나19로 운영상 어려움 겪고 있는 의료기관 지원 <ul style="list-style-type: none"> - 급여 조기 지급 특례, 인력·시설 신고 유예, MRI 집중심사 시기 연기 등 · 코로나19로부터 안전한 '국민안심병원' 운영 <ul style="list-style-type: none"> - 호흡기질환이 아닌 환자들이 안심하고 진료받을 수 있는 '국민안심병원' 지정 · 전국 정신건강의학과 폐쇄 병동 대상 실태조사 실시 <ul style="list-style-type: none"> - 종사자 여행 이력, 업무 배제, 입원 환자 폐렴 증상 여부 등 · 국민, 고위험군, 유증상자, 코로나19 유행지역 관련 대국민 행동 수칙 배포 · 코로나19 총력 위한 공공 2부제 일시 중단 · 1회용품 규제 제외 적용, 지자체별 탄력적 운용 통보 | <ul style="list-style-type: none"> · '은평성모병원대책본부' 구성(총 40명, 전원 검사 및 병원 내 집중구역 등 감염 차단 조치) · 코로나19 관련 종교계 지도자 긴급회의 · 산천자매교회 263개소 점검 · 188개 폐쇄지역 집회금지 명령 · 확인불가 66개소 합동점검 · 재보 등을 통한 주·적 한동점점 폐쇄시설 집회·종교활동 자발 시 법적 조치 · 집회금지 위반 범투본 고발조치 |
| '20.02.26. | 확진:1,261(+284) 완치:24(+2) 사망:12(+1) ※미발표 | <ul style="list-style-type: none"> · 대구시 3.1.까지 전담병원 외 인근 지역병상 포함 총 1,600개 병상 확보 <ul style="list-style-type: none"> - 입원 대기 사례 발생하지 않도록 인력확충, 병상 가동 가속화 방안 논의 · 대구 의료인 봉사자 현 205명 지원 <ul style="list-style-type: none"> - 의사 11명 간호사 100명 간호조무사 32명, 임상병리사 22명, 행정직 등 40명 · 신천지 약 21만 2000명 전체 신도 명단 확보, 지자체와 전달 · 행사·다중이용시설·소독 등 지침 개정 및 시행 · 1차 '국민안심병원' 91개 의료기관 지정 <ul style="list-style-type: none"> - 호흡기 환자 병원 방문·입원 모든 진료 과정, 다른 환자와 분리 진료 병원 - 4개 상급종합병원, 68개 종합병원, 19개 병원 신청 · 코로나19 밀접접촉 방지 위한 유연근무제 활용 · 전국 어린이집 휴원 실시(2.27.~3.8.) · 마스크 수출제한 조치 및 공적 판매처 출고 의무화 오늘부터 시행 · 경기도 고양시, 최초 '드라이브-스루' 방식의 검사 시작 <ul style="list-style-type: none"> - 차에 탄 채로 검사 받는 것으로, 10분 만에 검체 채취 완료 · 코로나 3법 국회 본회의 통과, 감염병 검사·입원 거부시 처벌 <ul style="list-style-type: none"> - 「감염병의 예방 및 관리에 관한 법률」· 「검역법」· 「의료법」 | <ul style="list-style-type: none"> · 은평성모병원에 이어 서울지하철 병원 상계백병원 코로나 확진자 발생 · 서울시, 코로나19 확산 방지 위해 도심내 집회 제한 강화 <ul style="list-style-type: none"> - 제한장소 서울역, 효자동삼거리까지 확대 |

코로나19 발생 현황 및 정부 대응 요약

| 일자 | 국내 발생 | 정부 | 서울시 |
|------------|------------------------------------------|-------------------------------------------------------------------------------------------------------------------------------------------------------------------------------------------------------------------------------------------------------------------------------------------------------------------------------------------------------------------------------------------------------------------------------------------------------------------------------------------------------|---------------------------------------------------------------------------------------------------------------------------------------------------------------------------------------------------------------------------------------------------------------------------------------------------------------------------------|
| '20.02.27. | 확진:1,766(+505) 완치:26(+2) 사망:13(+1) | <ul style="list-style-type: none"> · 질병관리본부, 코로나19 바이러스 유전자 분석 “의미있는 변이 발견 못해” · 중앙임상위원회, 코로나19 중증도에 따른 효율적 의료자원 운영 필요 · 경북지역 음압병상 26개, 전남 총 811병상 확보 계획 · 대남병원 치료중인 정신질환자 국립정신건강센터 이송 · 대구시 의료기관 건강보험 선(先) 지급 특례 지원 시행 · 2.27. 기준 총 127개 ‘국민안심병원’ 지정 · 코로나 19 파견 의료인력 지원·운영 지침(안) 마련 · 국방부, 코로나19 의료 및 검역지원, 병상 및 시설 기여 등 동참 · 외교부, 우리 국민 입국 제한 또는 여행 제한 조치 외교력 적극 투입 대응 · 사회복지시설 휴관 권고 및 돌봄 공백 대응계획 | <ul style="list-style-type: none"> · 코로나19 확산대비 광화문세종대로 집회차막 철거 · 서울시, 종교시설 방역강화 위한 예산 긴급지원 |
| | 확진:59 완치:9 | | |
| '20.02.28. | 확진:2,337(+571) 완치:27(+1) 사망:16(+3) | <ul style="list-style-type: none"> · 국립보건연구원, 코로나19 대응 위한 민-관 협력 백신·치료 개발 추진 · ‘자동차 이동형(Drive Thru) 선별진료 모범사례 표준운영모형 마련 · 신천지 전체 국내 신도 194,781명 중 53.7% 확인, 유증상 1.4% · 청도 대남병원 코로나 19 확진자 60명, 국립정신건강센터 등으로 이송 · 코로나19 긴급 대응 위한 재난 관련 기금 사용 활성화 · 2.28. 기준 총 174개 ‘국민안심병원’ 지정 | <ul style="list-style-type: none"> · 성동구 주상복합아파트 관련 집단발생 확진 증가 · 서울시 신천지 28,317명 전수 조사, 유증상 217명, 고위험군 3,545명 · 서울의료원 코로나19 전담병원 전환 · 서울시와 일부 민간병원 음압 병상 부족사태 대응 · 코로나19 피해자원 위해 공공상가 임대료 6개월간 50% 인하 · 서울 지하철 총력다해 코로나 19 확산 방지 · SNS 코로나19 응원 캠페인 |
| | 확진:65 완치:9 | | |
| '20.02.29. | 확진:3,150(+813) 완치:30(+3) 사망:17(+1) | <ul style="list-style-type: none"> · 대구 893개 병상 사용중, 3.5.까지 1,000여개 병상 확보 예정 - 검사 인력: 공중보건의 165명, 간호인력 10명 지원/군 운전인력 61명 지원 - 전담병원 인력: 의사 50명, 간호인력 68명, 방사선사 2명, 임상심리사 2명 · 경북지역 전담병원 지정, 환자 소개로 950병상 확보 - 검사 인력 의사 9명, 청도 대남병원에 간호인력 46명 지원 · 신천지 전수 조사 88.1% 완료, 1.9%(3,381명) 유증상 | - |
| | ※미발표 | | |
| '20.03.01. | 확진:3,736(+586) 완치:30(-) 사망:18(+1) | <ul style="list-style-type: none"> · 확진자 중 대구 2,569명, 경북 514명, 경기 84명, 서울 82명 등 · 중앙방역대책본부, 사회적 거리두기 실천 당부 · 건강취약계층 외출 자제, 마스크 착용 등 철저히 - 65세 이상자, 만성질환자, 임산부 등 · 국민안심병원 214개 지정 | - |
| | ※미발표 | | |
| '20.03.02. | 확진:4,212(+476) 완치:31(+1) 사망:22(+4) | <ul style="list-style-type: none"> · 보건복지부, 2020년 업무계획 발표, 신종 감염병 등 공중보건 위기대응체계 고도화 등 밝힘 - ▲감염병 위기 대응체계강화, ▲신속대응위한 현장 중심 추진체계 확충, ▲주요 감염병 예방·상시 관리 강화, ▲코로나19 사후 평가 및 과제 지속 발굴 등 · 대구·경북 경증환자 위한 생활치료센터 운영 시작(대구1 센터 개소) · 대구·경북 등 진료·방역 종사 의료인의 보호장구 지속 지원, 확대 | <ul style="list-style-type: none"> · 서울시, ‘차량이동 선별 진료소’ 4개소 운영 · ‘보건소 선별진료소’ 50개로 확대 · 박원순 시장, ‘사회적 거리두기’ 적극 동참 제안 · 은평성모병원, 서울제할 병원 지속 조치 |
| | 확진:92 완치:13 | | |
| '20.03.03. | 확진:4,812(+600) 완치:34(+3) 사망:28(+6) | <ul style="list-style-type: none"> · 대구 신천지 전수조사 49.6% 완료, 양성판정률 62% · 코로나19 대구 진단검사 우선순위 변경 ‘신천지신도→일반시민’ · 대구1 생활치료소 경증 확진자(138명) 입소 시작 · 환자 중증도 따라 분류하여 병상 배정, 입원치료 병상 지속 확보 · 중대본 1차 손실보상위원회 회의 개최(2.17.구성) · 대구 취약계층 돌봄 공백 발생, 긴급돌봄서비스 지원단 모집 · (해외)이탈리아 확진자 2,036명, 사망자 52명 증가, 이란 총 확진자 2,336명, 사망자 77명 등 해외 확진자 증가 추세 | <ul style="list-style-type: none"> · 서울시 개혁연기에 따른 돌봄공백, 긴급돌봄 지원 · 취약계층 마스크 20만 개 지원 |
| | 확진:98 완치:15 | | |

코로나19 발생 현황 및 정부 대응 요약

| 일자 | 국내 발생 | 정부 | 서울시 |
|------------------------------------------------------------|----------------------------------------------------|-------------------------------------------------------------------------------------------------------------------------------------------------------------------------------------------------------------------------------------------------------------------------------------------------------------------------------------------------------------------------------------------------------------------------------------------------------------------------------------------------------------------------------------------------------------------------------------------------------------------------------|------------------------------------------------------------------------------------------------------------------------------------------------------------------------------------------------------------------------------------------------------------------------------------------|
| '20.03.04. | 확진:5,328(+516) 완치:41(+7) 사망:32(+4) | <ul style="list-style-type: none"> · 자동차 이동형 선별진료소 표준운영지침 마련 및 배포 · 청도 대남병원 코로나19 확진 정신질환자 102명 상황 <ul style="list-style-type: none"> - 위중자 33명 국가지정격리병원으로 전원, 29명 국립정신건강센터로 전원, 33명 대남병원에 남아 코로나19 치료 · 청도대남병원 정신병동 환자 첫코로나19 완치, 정신질환자 진료지침 확정 · 코로나19 「국민안심병원」 254개 지정 · (해외)이탈리아 확진자 2,502명(+446명) 3월 15일까지 학교 폐쇄 | <ul style="list-style-type: none"> · 동대문구 교회·PC방 관련 확진자 첫 발생 · 서울시 COVID19 심리지원단 발족 · 코로나19 2차 격리시설 서울 영어마을 수유캠프 추가 지정 · 대구 장애인 시설 확진자 5명 시립병원 입원 지원 |
| | 확진:99 완치:26 | | |
| '20.03.05. | 확진:5,766(+438) 완치:88(+47) 사망:35(+3) | <ul style="list-style-type: none"> · 경상북도 봉화군 노인의료복지시설 푸른요양원 47명 집단 확진 <ul style="list-style-type: none"> - 3.4. 2명 확진 포함 총 49명 확진자 발생 · 경기도 분당제생병원 관련 확진자 첫 발생 · 감염병 특별관리지역 경북 경산 추가 <ul style="list-style-type: none"> - 경북 신천지 신도 확진자 중 절반가량 거주(135명), 지역 내 2차 감염 및 집단감염 사례 나타나고 있음 · 대구·경북 3개 생활치료센터 584명 경증환자 입소 · 공중보건의 742명 조기입용, 대구·경북 470명 배치 | <ul style="list-style-type: none"> · 코로나19 피해노동자 '스트레스·불안' 심리상담 |
| | 확진:105 완치:26 | | |
| '20.03.06. | 확진:6,284(+518) 완치:108(+20) 사망:42(+7) | <ul style="list-style-type: none"> · 대구 한마음아파트 46명 확진자 발생, 코호트 격리 · 치료역량 높은 상급종합병원 등 100여개 기관 중심 음압병상 확충 추진 · 대구·경북 6개 생활치료센터 756명 경증환자 입소 · 코로나19 관련 심리지원 체계 개편 <ul style="list-style-type: none"> - 대한신경정신의학회, 국가트라우마센터, 국립정신병원 등과 함께 격리자, 가족, 의료인 등 전방위 심리지원 · 국민안심병원 290개 지정 · (해외)전 세계 감염자 10만명 돌파, 중국(80.6%), 한국(6.5%), 이란(4.7%), 이탈리아(3.8%) 순 · (해외)이탈리아 일 확진자 796명, 이란 1,234명 증가. 유럽 및 미국, 일본 등지에서 지속 증가 추세 | - |
| | 확진:106 완치:26 | | |
| '20.03.07. | 확진:6,767(+438) 완치:118(+10) 사망:44(+2) | <ul style="list-style-type: none"> · 취약계층 생활시설 예방적 보호 조치 강화 <ul style="list-style-type: none"> - 경기(3.1.) 경북(3.5.) 생활 시설 코호트 격리조치 시행 - 전국 요양병원 추가 전수조사 시행(3.12.까지) - 사회복지시설 대응지침, 감염병 예방지침 시행 · 대구·경북·천안 8개 생활치료센터 1,110명 경증 환자 입소 · 국민안심병원 303개 지정 · 대구시 사회복지서비스원 격리 등 돌봄 필요한 취약계층 긴급돌봄서비스 실시 | - |
| | 확진:112 완치:26 | | |
| '20.03.08. | 확진:7,134(+367) 완치:130(+12) 사망:50(+6) ※미발표 | <ul style="list-style-type: none"> · 대구·경북·충남·충북 지역 10개 생활치료센터 개소, 1,180 입소 · (해외)이탈리아 총 확진자 5,883명(사망자 233명), 롬바르디아 및 북부 14개 주 4월 3일까지 봉쇄 결정 | <ul style="list-style-type: none"> · 사회적 거리두기 시민운동 '잠시멈춤' 확대 |
| stage 3_국내 수도권 중심 취약집단 집단감염 증가 / 해외 확진자 급증, 중국 외 국가 유입 확산세 | | | |
| '20.03.09. | 확진:7,382(+248) 완치:166(+36) 사망:51(+1) | <ul style="list-style-type: none"> · 감염경로 불명확 사례 증가(서울 35.1%, 경북 28.1%, 대구 17.9% 등) <ul style="list-style-type: none"> - 위험지역 방문 속임, 격리 상태이나 외부 활동 하는 등의 사례 지속 발생 영향 · 대구·경북 지역 확산세 둔화, 천안시 운동시설, 경로당, 노래방, 병원 등 집단발생 증가 · 대구·경북지역 치료 병상 확보, 생활치료센터 개소 등 조치 노력 <ul style="list-style-type: none"> - 생활치료센터 총10개소, 1,663명 경증환자 입소 · 코로나19 관련 마스크 5부제 시작 · 이탈리아, 이란, 일본 급증세로 이란 교민 귀국 지원 결정 · 일본발 입국자 특별입국절차 운영 시작 · (해외)이탈리아 확진자 7,375명, 사망자 366명으로 높은 치명률 | <ul style="list-style-type: none"> · 구로구 콜센터 집단감염 발생 · 자차구 역학조사 강화, 시 차원 '즉각대응반' 지원 강화 · 신천지 법인 현장 실태조사 · 시청 등 재택근무(SVPN 확대) 기반 구축 |
| | 확진:130 완치:29 | | |
| '20.03.10. | 확진:7,513(+131) 완치:247(+81) 사망:54(+3) | <ul style="list-style-type: none"> · 국립보건연구원, 코로나19 치료제 개발 연구 본격화 · 생활치료센터 총 12개소, 2,071명 경증환자 입소 · 개학 연기로 인한 긴급돌봄 조치, 요양병원 지속 현장 점검 · (해외)전 세계 109개국 확진자 11만4천여명, 치명률 3.52%(4,029명) · (해외)이탈리아 확진자 9천명대, 한국보다 확진자 많아짐. 스페인 확진자 급증으로 1,650명, 사망자 35명 · (해외)WHO 전세계 국가 4가지 유형화(미발생국/발생국/집단감염 발생국/지역사회감염 발생국) | <ul style="list-style-type: none"> · 전 콜센터 긴급점검 실시 <ul style="list-style-type: none"> - 3.8. 구로 최초 확진자 발생, 이후 직원 및 가족 등 집단 확진 · 코로나19 전담구급대 운영, 음압형 이송장비 도입 · 「재난 긴급생활지원」 정부 긴급의 · 약국 마스크 판매 일손 지원 |
| | 확진:156 완치:30 | | |

코로나19 발생 현황 및 정부 대응 요약

| 일자 | 국내 발생 | 정부 | 서울시 |
|------------|----------------------------------------------|--------------------------------------------------------------------------------------------------------------------------------------------------------------------------------------------------------------------------------------------------------------------------------------------------------------------------------------------------------------------------------------------------------------------------------------------------------------------------------------------------------------------|------------------------------------------------------------------------------------------------------------------------------------------------------------------------------------------------------------------------------------------------------------------------------------|
| '20.03.11. | 확진:7,755(+242) 완치:288(+41) 사망:60(+6) | <ul style="list-style-type: none"> · 서울 구로 콜센터, 대구 콜센터 등 확진자 지속 발생 · 고위험 사업장 집단감염 방지 집중 관리 방안 마련 · 코로나19 「중증응급진료센터」 지정·운영 · 국민안심병원 312개소 지정 및 이행상황 점검 · 생활치료센터 13곳, 2,358명 경증환자 입소 · 코로나19 스트레스, 한국심리학회, 대한신경정신의학회 등과 연계하여 지원 · (해외)미국(1,075명) 및 스페인(2,115명) 확진자 대량 발생 | <ul style="list-style-type: none"> · 구로콜센터관련 65명, 해외접촉 17명, 은평성모관련 14명 등 · 취약계층 마스크 1만장 지원 |
| | 확진:205 완치:37 | | |
| '20.03.12. | 확진:7,869(+114) 완치:333(+45) 사망:66(+6) | <ul style="list-style-type: none"> · WHO 질병 경계 수위 최고단계인 팬데믹 선언 · 코로나19 예방을 위한 사업장 집중관리 지침 마련 · 특별입국절차 대상 5개 국가 확대, 총 11개 국가 실시 - (현)중국, 홍콩마카오, 일본, 이탈리아, 이란+(추가)프랑스, 독일, 스페인, 영국, 네덜란드 · 14개 생활치료센터 2,470명 경증환자 입소 · (해외)이탈리아 확진자 12,462명, 사망자 827명, 전국 봉쇄령 · (해외)미국 영국 제외 전 유럽 여행 30일간 금지, 유럽 각국의 방역 대응방식 급변, 국가별 확진자수 폭증 | <ul style="list-style-type: none"> · 청년 긴급지원 사업 추진 - 알바 끊긴 청년 월50만원 청년수당 제공 등 · 시민에 온라인 무료 공연 제공 |
| | 확진:219 완치:38 | | |
| '20.03.13. | 확진:7,979(+110) 완치:510(+177) 사망:67(+1) | <ul style="list-style-type: none"> · 최근 약20여명의 정부세종청사 공무원 확진 · 신천지 신도 중 다중이용시설 종사자 전수 진단 검사 계획 발표 · 감염병전담병원 69개소 보조금 290억 원 지급 · 금융당국 「금융권 콜센터 코로나19 감염 예방 대책」 발표 | <ul style="list-style-type: none"> · 동대문구 교회·PC방 집단감염 확인 · 서울디지털재단, 서울의료원에 코로나19 자원로봇 도입 · 태릉선수촌 올림픽의 집 코로나19 생활치료센터로 운영 · 서울시 쪽방촌 전 세대에 긴급 구호품 지원 · 25개 자치구 모든 임산부에 마스크 총29만매 지급 · 코로나19 피해노동자 전담 '노동권리대책반 운영' |
| | 확진:231 완치:40 | | |
| '20.03.14. | 확진:8,086(+107) 완치:714(+204) 사망:72(+5) | <ul style="list-style-type: none"> · 정부청사 방역관리 강화 · 공무원 대상 유연근무 이행지침 시행 · 대구·경북지역 등 생활지원 및 긴급돌봄 추진현황 점검 - 대구·경북의 생활비지원, 유급휴가비 지원 현황 등 · (해외)프랑스 16일부터 프랑스 내 모든 교육기관 휴교령 · (해외)미국 국가비상사태 선포, 감염질환 인해 '09년 인플루엔자 이후 처음 | |
| | 확진:244 완치:44 | | |
| '20.03.15. | 확진:8,162(+76) 완치:834(+120) 사망:75(+3) | <ul style="list-style-type: none"> · '20.2.21. 이후 23일만에 확진자 수 100명 이하로 내려감 | |
| | 확진:248 완치:47 | | |
| '20.03.16. | 확진:8,236(+74) 완치:1,137(+303) 사망:75(-) | <ul style="list-style-type: none"> · 경기 성남시 은혜의강 교회, 일일 확진자 40명 이상 집단감염 발생 보고 · 격리해제율 8.8%, 치명률 0.91%, 약 80.7% 집단발생과 연관 · 대구, 경북 경산·청도·봉화 특별재난지역 선포 · 코로나19 대응을 위한 의료기관 지원 계획 발표 - 건강보험지원 강화, 코로나 치료 필수비용 신속지원, 의료기관 응자 지원 등 · 생활치료센터 16개, 2,620명 경증환자 입소 · 특별입국절차 유럽발(發) 모든 항공노선 탑승자로 확대 - (현)11개 국가→(확대)아시아5개국+유럽발 항공노선 전체 · (해외)이탈리아 확진자 2만4천여명, 스페인 8,744명, 전세계 치명률 4.01% | <ul style="list-style-type: none"> · 재난 긴급 생활비지원 시민 71.4% 찬성 · 돌봄 중단된 장애인·어르신에 긴급돌봄 제공 · '착한 마스크' 캠페인 지원 |
| | 확진:254 완치:52 | | |
| '20.03.17. | 확진:8,320(+84) 완치:1,401(+264) 사망:81(+6) | <ul style="list-style-type: none"> · '수도권 43명' vs '대구·경북 37명' 확진자 발생 역전, 수도권 방역 강화 · 전국 유·초·중·고 4월 5일까지 2주 개학 연장 · 특별입국절차 적용대상을 국내 모든 내·외국인 입국자로 확대 - (현)아시아5개국+유럽발 항공노선 → (확대)모든 내·외국인 입국자 · 한국사회복지협의회 취약계층 마스크 1만5천여장 지원 | <ul style="list-style-type: none"> · 생활치료시설 1,800병상 확보 · 서울시, 복지예산 요양보호사에 마스크 6만8천매 지원 · 집단감염 높은 사업장 시민제보, 불이익 노동자 구제 등 · 신천지교 서울내 2개 지파 본부 종합행정조사 |
| | 확진:267 완치:55 | | |

심각

코로나19 발생 현황 및 정부 대응 요약

| 일자 | 국내 발생 | 정부 | 서울시 |
|------------|------------------------------------------------|-----------------------------------------------------------------------------------------------------------------------------------------------------------------------------------------------------------------------------------------------------------------------------------------------------------------------------------------------------------------------------------------------------------------------------------------------------------------------------------|-------------------------------------------------------------------------------------------------------------------------------------------------------------------------------------------------|
| '20.03.18. | 확진:8,413(+93) 완치:1,540(+139) 사망:84(+3) | <ul style="list-style-type: none"> · 대구 요양병원 5곳에서 87명 확진, 집단감염 발생 · 코로나19 추경, 대구·경북 지원 1조394억원, 감염병 대응 대폭 증액 · 보건복지부 추경 3조6675억 원 확정, 감염병 대응역량 강화, 민생경제 지원 등에 투입 · 한국-WHO 코로나19 임상연구 국제협력 전문가 회의 개최 · 정부 코로나19 어려움 겪고 있는 소상공인 지원 대책 발표 · (해외)세계 총 감염자 20만명 돌파, 중국 40.4%, 이탈리아 15.7%, 이란 8%, 독일 5.1%, 대한민국 4.2% 순 · (해외)이탈리아 25일만에 누적 확진자 3만 넘어, 2,503명 사망 · (해외)국가별 경기부양책, 국민 지원대책 마련 | <ul style="list-style-type: none"> · 해외 접촉자 중심 확진 증가 · 서울시 전국 최초 '재난 긴급생활비 지원' 시행 |
| | 확진:270 완치:55 | | |
| '20.03.19. | 확진:8,565(+152) 완치:1,947(+407) 사망:91(+7) | <ul style="list-style-type: none"> · 5일만에 확진자 100명대 진입, 대구 요양병원 등 집단감염에 의한 증가 · 총 확진자 8,565명, 격리해제 1,947명, 사망자 91명, 치명률 1.06% · 대구·경북 지역 요양병원 표본 진단검사 시행 · 이란 재외국민 귀국 지원, 방역 및 의료지원 대책 논의 · (해외)이탈리아 확진자 3만5천여명, 이란 1만8천여명, 프랑스·미국 9천여명 · (해외)보건의료체계별(공공vs민간주도) 감염병위기 대응 역량 논란 | <ul style="list-style-type: none"> · 서울시 '코로나19 추경(안) 8,619억원 편성, 117.7만 가구 재난 긴급 지원 · 다산콜센터 공공콜센터 최초 원격 재택근무시스템 |
| | 확진:282 완치:58 | | |
| '20.03.20. | 확진:8,652(+87) 완치:2,233(+286) 사망:94(+3) | <ul style="list-style-type: none"> · 대구 대실요양병원(64명), 경북 서요양병원 관련(30명) 등 다수 집단감염 발생 · 복지부, 코로나19 대응 위해 긴급복지지원제도 개선 · 유럽발(發) 입국자 대상 검역 강화 추진 · (해외)총 사망자수 10,000명 이상, 이탈리아 34%, 중국 32.5%, 이란 12.8%, 스페인 8.3%, 프랑스 3.7%...잠정 치명률 4.09% | <ul style="list-style-type: none"> · 서울시, '코로나19 중증응급 진료센터' 9개소 지정, 유증상 중증환자 즉각 진료 |
| | 확진:300 완치:64 | | |
| '20.03.21. | 확진:8,799(+147) 완치:2,612(+379) 사망:102(+8) | <ul style="list-style-type: none"> · 이란 교민 귀국(80명), 유증상자 2명, KOICA 연수센터에서 격리 생활시작 · 종교시설, 실내 체육시설, 유흥시설 15일간 운영 중단 권고 | |
| | 확진:324 완치:64 | | |
| '20.03.22. | 확진:8,897(+98) 완치:2,909(+297) 사망:104(+2) | <ul style="list-style-type: none"> · 유럽발 모든 입국자 코로나19 진단검사 실시, 재유입 막기 위한 조치 강화 - 음성이어도 14일 자가격리 또는 능동감시 통해 사후관리 진행 · 복지부, 코로나19 긴급복지지원제도 개선 · 요양병원·요양시설 방역 관리 강화 · (해외)총 확진자 4일만에 20만→30만 돌파, 중국(27%), 이탈리아(17.8%), 스페인(8.4%), 독일(7.8%), 미국(7.5%) 순, 한국(2.9%)은 8번째 · (해외)이탈리아 총 확진자 53,578명, 사망자 4,825명, 잠정 치명률 9.00% | <ul style="list-style-type: none"> · 예배강행 의사 밝힌 2,209개 교회 현장 점검, 예배 중지 요청 및 7대 방역수칙의 준수 여부 점검 |
| | 확진:324 완치:64 | | |
| '20.03.23. | 확진:8,961(+64) 완치:3,166(+257) 사망:111(+7) | <ul style="list-style-type: none"> · 추가 확진자 64명 중 해외유입 14건(21.9%), 유럽 미주 유입 사례 지속 발생 · 중대본 정례브리핑 비대면 방식 전환, 15일간 강력한 사회적 거리두기 · 유럽발 입국자 유증상 152명 격리시설, 무증상 1,290명 임시생활시설 입소 · (해외)전 세계 확진자 전일대비 10.66% 증가, 치명률 4.49% · (해외)이란 중남미 등 코로나19 진단 키트 요청 및 한국 대응법 공유 요청 증가 | <ul style="list-style-type: none"> · 서울시, 종교집회 및 감염병 고위험사업장(실내 체육시설, 유흥시설 등) 점검 및 중단 권고 |
| | 확진:330 완치:64 | | |
| '20.03.24. | 확진:9,037(+76) 완치:3,507(+341) 사망:120(+9) | <ul style="list-style-type: none"> · 추가 확진자 76명 중 해외유입 22건(28.9%), 유럽 18건, 미주 4건 등 · 중대본, 지자체 고강도 사회적 거리두기 현장점검 지속 실시 · (해외)중국 신규확진자 78명 중 74명 해외 역유입, 역유입 대책마련 시급 | <ul style="list-style-type: none"> · 해외유입 지속 증가, 미국 입국자 전원 자가격리 검토 · 서울시, 최대 50만원 재난긴급생활비지원 |
| | 확진:336 완치:72 | | |
| '20.03.25. | 확진:9,137(+100) 완치:3,730(+223) 사망:126(+6) | <ul style="list-style-type: none"> · 추가 확진자 100명 중 해외유입 51건(51.0%), 유럽 29건, 미주 18건, 아시아 4건 등 · 3.27.부터 미국발(發) 입국자에 대한 검역 강화방안 발표 · 저소득층 230만 명 이동 263만 명 노인발자 참여자 54만 명에 소비쿠폰 지원 · 전국 835만명 건강보험료 경감대상자 지정, 월 건강보험료 50% 3개월 간 지원 · 코로나19로 운영 어려운 의료기관 위해 총 4,000억원 규모 융자 추진 · (해외)미국 27일만에 확진자 5만명 넘어 새로운 전진지 오명 10대 사망자도 발생 | <ul style="list-style-type: none"> · 구로구 소재 교회(만민중앙교회) 확진자 발생 · 서울시 8619억원 추경 사업회 본회의 통과 · 코로나19 피해소상공인 긴급 수혈 '열혈의 약속' - 신용공급확대 및 절차 혁신 |
| | 확진:348 완치:72 | | |

코로나19 발생 현황 및 정부 대응 요약

| 일자 | 국내 발생 | 정부 | 서울시 |
|------------|------------------------------------------------|------------------------------------------------------------------------------------------------------------------------------------------------------------------------------------------------------------------------------------------------------------------------------------------------------------------------------------------------------------------------------------------------------------------------------------------------------------------------------------------------------------------------------------------------------------------------------------------------------------------------------------------------------------------------------------------------------------------|--------------------------------------------------------------------------------------------------------------------------------------------------------------------------------------------------------------------|
| '20.03.26. | 확진:9,241(+104) 완치:4,144(+414) 사망:131(+5) | <ul style="list-style-type: none"> · 신규확진자 104명중 해외유입관련 39건(유럽25, 미주11, 아시아 3) · 검역강화 위해 인천공항 옥외 위생소 설치, 해외입국자 자가격리 강화 · 국립보건연구원, 코로나19 치료제·백신실용화 연구 가속화 · 개학연장 지속적인 논의, 강력한 사회적 거리두기 해야 생활방역 전환 가능 · 지방자치단체별 코로나19로 인한 국민 생활안정 지원 대책 속속 발표 · (해외)이탈리아 일 사망 743명, 총 7,503명 사망, 치명률 10.09% | <ul style="list-style-type: none"> · 서울 구로콜센터 확진자 160명(콜센터 건물 97명, 접촉자 63명), 수도권 내 가장 큰 집단감염 사례 · 서울시 재난긴급생활비 30일 신청, 총117만7천가구에 온라인 5부제, 찾아가는 접수 등으로 신속 지원 계획 · 서울시, 산천지 법안허가 취소 |
| | 확진:361 완치:81 | | |
| '20.03.27. | 확진:9,332(+91) 완치:4,528(+384) 사망:139(+8) | <ul style="list-style-type: none"> · 대구시 제이미주병원 62명 집단감염 발생 <ul style="list-style-type: none"> - 대구 대실요양병원과 동일 건물, 26일 1명 확진 후 직원 72명, 환자 286명 전수조사 결과 61명 추가 확진 판정 받음 · 미국발(發) 입국자 검역 강화 <ul style="list-style-type: none"> - 유증상 87명 공항내 진단검사 후 임시대기시설 대기, 무증상 1,207명 14일간 자가격리, 증상 발생시 즉각 코로나19 진단검사 실시 · 장부, 만 7세 미만 자를 둔 200만 가구 아동 1인당 40만원 아동돌봄쿠폰 지급 · 학원, 종교시설 등 휴원 지속 권고 및 사회적거리두기 이행 상황 점검 · 보건복지부, WHO에 한국 방역 대응 현황과 경험 공유 · 장부, 코로나19 연구 자료·심평원 청구료 및 연구 성과 등 국제 공개 방안 마련 · (해외)총 확진자 50만명 돌파, 중국 16.2%, 이탈리아 14.88%, 미국 14.8% 등 | |
| | 확진:376 완치:88 | | |
| '20.03.28. | 확진:9,478(+146) 완치:4,811(+283) 사망:144(+5) | <ul style="list-style-type: none"> · 누적 완치자가 확진 격리자 넘어서는 2차 골든 크로스 나타남 · 대구소재 6개 병원 총85명(제이미주 74, 기타 11)확진됨, 대구시 요양병원 두차례 재검, 대구소재 정신병원 전수조사 결정 · 실내체육시설 등 사회적 거리두기 이행상황 점검 · 방호복 및 방역물품 국내 생산 기반 확대 계획 · (해외)총 확진자 60만명 돌파, 미국 17.4%, 이탈리아 14.4%, 중국 13.5% 등 · (해외)미국 확진자 총 104,463명, 사망자 1,702명, 확진자 10만명 돌파한 첫 번째 나라, 뉴욕 주 44,876명으로 절반 차지 | <ul style="list-style-type: none"> · 구로구 소재 교회(만민중앙교회) 3월 25일부터 현 재까지 7명 확진자 확인, 접촉자 조사중(교회 4명, 가족 등 접촉자 3명) |
| | 확진:391 완치:93 | | |
| '20.03.29. | 확진:9,583(+105) 완치:5,033(+222) 사망:152(+8) | <ul style="list-style-type: none"> · 신규확진자 중 해외유입 사례 41건(39%), 누적 412건(유럽 235, 미주109 등) · 보건복지부, 전국 약 200만 가구 1인당 40만원 아동돌봄쿠폰 지급 · (해외)이탈리아 총확진자 92,472명 사망자 10,023명 최초 사망자 1만명 넘음 · (해외)미국 확진자 12만명 넘음, 사망자 이틀만에 두배 증가, 2천명 돌파 | <ul style="list-style-type: none"> · 박원순 시장 세계 45개 주요도시 시장들과 '코로나19 공동대응 화상회의' 서울의 노하우 공유 |
| | 확진:413 완치:93 | | |
| '20.03.30. | 확진:9,661(+78) 완치:5,228(+195) 사망:158(+6) | <ul style="list-style-type: none"> · 모든 국가에서 입국하는 해외입국자 전원 14일 원칙적 격리 실시 · 심평원 세계 확산 대응 돕기위해 국내 코로나19 환자 데이터 공개 · (해외)전 세계 확진자 60만 넘은지 이틀만에 70만명 넘어, 미국(18.7%) 급증 | <ul style="list-style-type: none"> · 서울시 '비상경제대책TF' 가동, 5인 미만 소상공인 무급휴직자에 월 최대 50만원 지원, 관광업 100억원 지원 등 |
| | 확진:434 완치:92 | | |
| '20.03.31. | 확진:9,786(+125) 완치:5,408(+180) 사망:162(+4) | <ul style="list-style-type: none"> · 교육부, 최초 초중고 신학기 온라인 개학 실시(4.9.이후 순차적 온라인 개학) · 유치원 및 어린이집 휴원 연장, 긴급보육 이용률 증가 · 보건복지부 저소득층 230만 명 대상 소비쿠폰 지급 시작 · 이탈리아 교민(530명) 임시항공편으로 인천공항 도착 예정(4.1.~2.) | <ul style="list-style-type: none"> · 서울시, 코로나19로 매출감소로 이종고 겪는 임차인지원 위한, '착한 임대인' 선정등 다양한 지원 발표 |
| | 확진:454 완치:107 | | |
| '20.04.01. | 확진:9,887(+101) 완치:5,567(+159) 사망:165(+3) | <ul style="list-style-type: none"> · 4.1.0시부터 모든입국자 14일 자가격리, 단기 체류 외국인 시설격리 · 어린이집·사회복지시설 휴원연장, 아동 긴급보육 이용률 등 점검 · 특별재난지역(대구경북 등) 취약계층 만성질환자에 의료기기 지원 · '코로나19 국민 위험인식' 3차 조사 결과, 응답자의 96% 외출 자제, 모임종교행사 불참 92.3% · (해외)유럽 코로나19 이탈리아 주춤, 프랑스·스페인서 기승 | <ul style="list-style-type: none"> · 서울시 재난긴급생활비 신청 2일만에 첫 지급 완료 · 치매돌봄 등 비대면으로 맞춤형 서비스 지속 제공 · 청년 상인이 만든 도시락 취약계층 전달 · 여의도한강공원 주차장 폐쇄 |
| | 확진:478 완치:117 | | |

코로나19 발생 현황 및 정부 대응 요약

| 일자 | 국내 발생 | 정부 | 서울시 |
|------------|------------------------------------------------|-------------------------------------------------------------------------------------------------------------------------------------------------------------------------------------------------------------------------------------------------------------------------------------------------------------------------------------------------------------------------------------------------------------------------------------------------------------------------------------------|-----------------------------------------------------------------------------------------------------------------------------------------------------------------------------------------------------------------------------------------------------------------------------------------------------|
| '20.04.02. | 확진:9,976(+89) 완치:5,828(+261) 사망:169(+4) | <ul style="list-style-type: none"> · 국내발생 약 83.3%는 집단발생 연관성 확인, 기타 조사·분류 중 사례 10.7%, 해외유입 사례가 6.0% · 국내 코로나19 사망 대구 117명, 경북 41명, 경기 6명, 부산 3명, 울산 1명, 강원 1명으로 대구·경북에 집중(93.5%) · 경기도 전체 확진자 중 약 50%는 교회, 콜센터, 병원 등에서 발생한 집단감염 사례, 최근 의정부성모병원의 환자 발생 · 이탈리아 밀라노에서 임시항공편에 탑승한 우리 국민과 그 직계 가족 총 309명 4월 1일 14시 30분에 인천공항에 도착 · 보건복지부, 코로나19 등 국내 자체 백신 개발을 위한 대규모 연구 투자, 10년간 2천151억원 지원 · 국립보건연구원, 코로나19 치료제 현장 적용을 위한 임상연구 추진 | <ul style="list-style-type: none"> · 서울시민 10명 중 9명 사회적 거리두기 효과 인식, 서울시 대처 긍정평가 80.5% · 종합운동장 대규모 '워킹스루 선별진료소' 설치, 해외 입국자 전원 진단검사 실시 · 서울시, 재난긴급생활비 신청 14만2369명, 25명 지급 완료 · 서울시, 교육청·자치구 협력하여 노트북 5만2천여대 지원 · 사회적경제기업에 총150억원 규모 '코로나19 특별응답' 지원 |
| | 확진:494 완치:127 | | |
| '20.04.03. | 확진:10,062(+86) 완치:6,021(+193) 사망:174(+5) | <ul style="list-style-type: none"> · 국내 확진자수 1만명 초과, 첫확진자 발생(1.20.) 이후 74일만 · 대구 지역사회전파 시작 이래로(2.18.) 45일만에 일일 확진자 10명 미만 · 경북 경산시 60대 개원 내과 의사 사망, 국내 첫 의료진 사망자 발생 · 정부, 긴급재난지원금 대상자 선정 원칙 마련, 건보료 합산 소득하위 70% · 아동돌봄쿠폰 전자상품권 준비완료, 4.13.부터 지급 · 코로나19 데이터 기반 임상연구 활성화를 위한 전문가 자문회의 개최 | <ul style="list-style-type: none"> · 서울시, 여의도 윤중로 버스노선 임시 우회, '벚꽃축제 보다 잠시 멈춤' · 사랑제일교회 집회금지명령 위반으로 고발 · 서울시, 코로나19 'AI 모니터링 콜시스템' 도입 |
| | 확진:513 완치:131 | | |
| '20.04.04. | 확진:10,156(+94) 완치:6,325(+304) 사망:177(+3) | <ul style="list-style-type: none"> · 국내 잠정 완치율 62.27%(50% 돌파 일주일 만), 잠정 치사율 1.72% · 중대본, 강화된 사회적 거리두기 2주 연장(4.19.까지) - 목표: 일 확진자 수 50명 수준, 감염경로 알 수 없는 사례 5% 이하로 최소화 | <ul style="list-style-type: none"> · 무증상 해외입국자 검사 강화, 자가격리위반시 무관용 원칙 적용 · 서울시, 인천공항 입국자 전용 '외국인관광택시' 투입해 특별수송 |
| | 확진:533 완치:144 | | |
| '20.04.05. | 확진:10,237(+81) 완치:6,463(+138) 사망:183(+6) | <ul style="list-style-type: none"> · 중대본, 코로나19 상황가운데 의료인력 안전한 환경 근무할 수 있도록 「감염예방 추진방안」 마련·시행 · 해외입국자 GIS 통합상황판 통해 다중 감시체계 구축, 무단 이탈시 '무관용 원칙'에 따라 엄정 처리 - 감염병예방법 위반 1년 이하의 징역 또는 1,000만원 이하 벌금(4.5 시행) 부과 | |
| | 확진:558 완치:145 | | |
| '20.04.06. | 확진:10,284(+47) 완치:6,598(+135) 사망:186(+3) | <ul style="list-style-type: none"> · 완치 후 재확진 사례 51건, 현재 재감염보다는 바이러스 재활성화로 판단 · 코로나19, 강화된 사회적 거리두기 지속 호소, 국민 피로도 급증 · 코로나19 피해 의료기관 지원 「의료기관 긴급지원자금」 융자신청 시작 · (해외)일 확진자 10만명 초과, 전세계 확진자 130만명, 미국 확진자 33만명, 사망 9,500여명 | <ul style="list-style-type: none"> · 서울시, '코로나19 타격' 문화예술계에 총50억 긴급지원 |
| | 확진:563 완치:151 | | |
| '20.04.07. | 확진:10,331(+47) 완치:6,694(+96) 사망:192(+6) | <ul style="list-style-type: none"> · 영업 강행하던 서울시 유흥업소 확진자 발생 · 자가격리자 4만6천명, 75명 관련법 위반 사법처리 진행 중 · 국립보건연구원, 코로나19 백신 후보물질 제작 · WHO 5월 세계보건총회에서 한국 코로나19 대응 경험 기조 발제 요청 · WHO 국가별 치명률 격차, 전염 확산 수준, 국가 내 주요 감염군, 의료 인프라, 검사 진행 수로 평가 | <ul style="list-style-type: none"> · 서울시 첫 사망자 발생, 폐암 투병 구로 콜센터 가족 · 서울시 자가격리 무단 이탈자 원스트라이크아웃제 적용 |
| | 확진:571 완치:164 사망:2 | | |
| '20.04.08. | 확진:10,384(+53) 완치:6,776(+82) 사망:200(+8) | <ul style="list-style-type: none"> · 이태원 술집(J바), 서래마을 술집(L바) 각각 1명, 3명 확진자 발생 · 일본, 동선 거짓진술 할 경우 2년 이하 징역, 2천만원 이하 벌금 · 보건복지부, 아세안 10개국과 한국의 방역 대응 경험 공유 · 고위험집단 방역강화, 학원에 대한 행정명령 강화 · 법무부, 활동범위 제한 명령 등 위반 외국인 최초 강제추방 · (해외)미국, 코로나 확진자 40만542명(치명률 약 3.2%)...최대 발생지 뉴욕 사망자수 9.11 테러 넘어 | <ul style="list-style-type: none"> · 고강도 '잠시 멈춤' 지속 당부 · 서울시장 유흥업소 집합금지 명령, 발생업소 118명 전원 자기격리, 전수조사 |
| | 확진:581 완치:169 사망:2 | | |
| '20.04.09. | 확진:10,423(+39) 완치:6,973(+197) 사망:204(+4) | <ul style="list-style-type: none"> · 대구경북 사태 이후 신규확진자 51일만에 최저 수준, 그러나 재확진 사례 증가 · 국내 사망 204명(4.9.0시 기준)평균연령 77.4세, 203명이 기저질환자 · 국내 최초 온라인 개학(고3, 중3) · 일본, 유전자 변이 추적 지속, 의미있는 유전자 변이 발견되지 않아 · 단기 대량 검사 위한 "취합검사법" 프로토콜 제작, 집단 감염 선별 유용 · 코로나19 대응 손실입은 146개 의료기관 1,020억 원 개산급 지급 · (해외)전세계 확진자수 1,50만명 돌파, 미국, 스페인, 이탈리아 등 급증 | <ul style="list-style-type: none"> · 서울시, 한미미달무허가 영터리 손소독제 제조업체 적발 · 소형아파트다세대주택 등 엘리베이터에 손소독제 10만여개 비치 |
| | 확진:592 완치:174 사망:2 | | |

코로나19 발생 현황 및 정부 대응 요약

| 일자 | 국내 발생 | 정부 | 서울시 |
|------------|------------------------------------------------|-----------------------------------------------------------------------------------------------------------------------------------------------------------------------------------------------------------------------------------------------------------------------------------|----------------------------------------------------------------------------------------------------------------------------|
| '20.04.10. | 확진:10,450(+27) 완치:7,117(+144) 사망:208(+4) | · 생활방역위원회 1차 회의 개최, 코로나19 장기화 대비 · 스페인 교민 4월 11일, 13일 두 차례 특별 항공편으로 인천 도착 예정 · 보건복지부, 3~5월 특별재난지역 하위 50%, 그 외 지역 하위 40% 가입자 건강보험료 경감(30~50%) · 매칭서비스 통해 코로나19 진단도구 수출용 허가 획득 | · 서울시, 여의도 윤중로 버스 노선 우회...주말 한번 더 · 서울시, 시내버스 100% 방역...“에어컨 세척으로 코로나19 안심” |
| | 확진:597 완치:185 사망:2 | | |
| '20.04.11. | 확진:10,480(+30) 완치:7,243(+126) 사망:211(+3) | · 자기격리 지침 위반자 전자소속밴드(안심밴드) 착용하여 관리 방안 논의 · 전화상담·처방 수가 개선 및 격리실 입원료 적용 개선방안 마련 · 단거류 외국인 임시생활시설 의무적 14일 격리(4.1.0시 이후), 현재 81.7% 입소 | |
| | 확진:600 완치:195 사망:2 | | |
| '20.04.12. | 확진:10,512(+32) 완치:7,368(+125) 사망:214(+3) | · 국내 확진자 나흘째 30명 안팎, 완치율 70% 넘어. 그러나 해외 유입, 재확진(111명) 사례 늘어나 · 코로나19 자가격리자 투표 관련 방역지침 마련 - 일반인과 자가격리자 동선 최대한 분리, 선거 관리 요원의 감염 노출 최소화 원칙 · 4.13.0시부터 미국발 입국자 전원 자가격리 후 3일 이내 모두 진단검사 실시 | · 서울시 4월 신규확진자 중 57%가 20~30대, 나와 추약자들 위해 '잠시 멈춤' 당부 |
| | 확진:602 완치:202 사망:2 | | |
| '20.04.13. | 확진:10,537(+25) 완치:7,447(+79) 사망:217(+3) | · 코로나19 재확진 현재 116명(4.13.0시), 누적 확진 중 약 1.1%(대구경북 다수) · SNS '사회적 거리두기' 키워드 정보량 최근 5일 사이 약 60% 감소 · 금주 후반, 사회적 거리두기 성과 평가, 생활방역 체제로의 전환여부 논의 · 코로나19 관련 자가격리 조치 2차례 위반 60대, 구속영장 첫사례 · 보건복지부, 코로나19 극복을 위한 아동돌봄쿠폰, 약 230만 아동에 1인당 40만원 돌봄포인트 지급 완료 | · 서울시, 알바 잃은 892명 청년수당(2개월 1인당 50만원) 조기지급 · 서울신용보증재단, 대규모 인력 투입 보증처리속도↑ · 서울시 코로나 블루 방지를 위해 다양한 프로그램 제공 |
| | 확진:610 완치:214 사망:2 | | |
| '20.04.14. | 확진:10,564(+27) 완치:7,534(+87) 사망:222(+5) | · 코로나19 재확진 124명(4.14.0시), 방역당국 바이러스 변이 관계 조사 · 美 보건복지부 장관 요청, 우리의 코로나19 대응 경험 공유 · 정부, 코로나19 치료제·백신 개발의 조기 성공을 지원하기 위한 범정부 지원 체계 운영 방안 마련 · 일본 4.14.(화)부터 권역 감염병 전문병원과 국가지정 입원치료 병상 운영 참여희망기관 공모 · WHO 코로나19 특사, 마스크 착용 보편적 일상 될 것 ...1850년 콜레라 후 적응했던 혁명과 같아 | · 서울시 3월 감소했던 통행량 4월 증가추세, 느슨해진 사회적 거리두기 · 서울시, 주민참여형 마스크 생산단체에 MB필터 74만장 지원 · 집에서 박물관 체험...서울역사박물관 전시 온라인 VR서비스 |
| | 확진:613 완치:228 사망:2 | | |
| '20.04.15. | 확진:10,591(+27) 완치:7,616(+82) 사망:225(+3) | · 신규 확진자 27명 중 11명 수도권, 재확진 지속 증가(133명) · 제21대 국회의원 선거, 발열체크, 손세정제 사용, 투표 대기 1m 거리두기, 투표 시 비닐장갑 착용 등 방역 철저 · WHO 기준 한국 코로나 위험 '3단계'로 내려와...‘총선 휴일’ 생활방역 전환 고비 | · 박원순 서울시장, 이란 테헤란 시장 코로나19 대처·협력 방안 화상통화 · 서울시, 긴급경영안정자금·서울사랑상품권 등 지자체 상권살리기 노력 |
| | ※미발표 | | |
| '20.04.16. | 확진:10,613(+22) 완치:7,757(+141) 사망:229(+7) | · 코로나19 재확진 141명 , 검사 오류, 죽은 바이러스 '조각' 가능성 두고 조사 · 정부, 긴급재난지원금 세부기준 발표 , 고액자산가 제외, '20.3월 기준 건보료 소득하위 70% 해당자 · 제2차 생활방역위원회 개최, 생활방역 전환 가능성, 준비사항 등 논의 · 국립보건연구원, 코로나19 예방 백신 후보물질 국내 임상1·2상 진행 예정 · 질병, 코로나19 환자 혈액 및 배설물(노, 분변)을 통한 전파가능성 희박 | · 서울시, 재난긴급생활비 신청 55만 돌파 , 1인가구(36.2%), 40대(22.6%) 신청률 가장 높아 · 코로나19 마음 돌보는 온라인 캠페인 및 의료진 헌신 감사와 존경 블루라이트 캠페인 전개 |
| | 확진:619 완치:250 사망:2 | | |
| '20.04.17. | 확진:10,635(+22) 완치:7,829(+72) 사망:230(+1) | · 검역소 신규 확진자 11명(신규 확진자 중 50% 이상), 입국자들의 2주간 자가격리 수칙 철저한 준수 필요 · 민관합동 코로나19 치료제, 백신제 개발「범정부 실무추진단」 발족 · 국민연금, 위기대응 TF가동 등 코로나19 대응 · 생활방역 관련 대국민 의견수렴, '아프면 쉬다', '손씻기', '2회 환기 및 소독' 등 생활방역 지침 준비 | · 서울시민 97% 생활방역 전환 필요, 그러나 63.6% 아직 이르다, 통제 가능 대응체계 갖춰야 |
| | 확진:621 완치:268 사망:2 | | |

코로나19 발생 현황 및 정부 대응 요약

| 일자 | 국내 발생 | 정부 | 서울시 |
|------------|------------------------------------------------|---------------------------------------------------------------------------------------------------------------------------------------------------------------------------------------------------------------------------------------------------------------------------------------------------------------------------------------------------------------------------------|-------------------------------------------------------------------------------------------------------------------------------------------------------------------------------|
| '20.04.18. | 확진:10,653(+18) 완치:7,937(+108) 사망:232(+2) | · 재확진자 163명, 대구 41.1%, 재발까지 13.5일 소요, 무증상 52.6% 등, 2차 전파 여부 단정 못해 · 논산 훈련소 2명 확진자 발생(전날 포함 3명, 모두 신천지 신도), 집단감염 우려 · 4.1.~12. 해외입국자 일평균 3,611명, 20~30대 40%, 해외유학생 등 입국 지속 · 4.11. 1차 입국한 스페인 귀국 국민 39명 중 12명 유증상, 1명 양성 판정 | |
| | ※미발표 | | |
| '20.04.19. | 확진:10,661(+8) 완치:8,042(+105) 사망:234(+2) | · 사회적 거리두기 즉시 완화 국민 36.7% 동의, 63.3% 반대 · 중대본, 5월 5일 까지 완화된 사회적 거리두기 추진, 불확실한 감염경로, 세계적 대유행 등 위험요인 존재 - 위험도 상대적으로 낮은 실외 · 분산시설 단계적 운영 재개 등 - 일상 복귀 아닌, 생활방역으로 전환하기 위한 준비 · 공적마스크 대리 구매 시 가족관계증명서 인정 등 · 보건복지부, 한-중남미 코로나19 대응 웹 세미나, 코로나19 대응 경험 중남미 국가와 공유 | · 서울 지하철 '코로나19' 제로 비결 알려달라, 남미 45개국 지하철 운영 협회 요청으로 화상회의 진행 |
| '20.04.20. | 확진:10,674(+13) 완치:8,114(+72) 사망:236(+2) | · 해외유입 확진자 1,006명(4.20.0시), 20~30대 비율 높고, 지역 사회 감염 유도 확진자 6.1% 157명 확진자 발생 · 보건복지부 G20 화상 보건장관회의, 코로나19 대응 경험 공유, 보건복지 분야 국제 공조 강조 · 코로나19 예방 위한 시험 방역 관리 안내서 마련, 감염관리 책임자 지정하고 좌석 간격은 1.5m 이상 · 초등학교 저학년(1~3학년) 학생들 온라인 개학 · 교육부 5월 고3부터 단계적 등교 개학여부 다음 주 확정, 오늘 초1~3 온라인 개학, 접속장애 최대 고비 · 전 세계 확진자수 2,335,433명(치명률 7.02%), 전일대비 3.24% 증가(영국 5.12%, 미국 3.19% 등) | · 박원순 시장, 글로벌 리더들과 '코로나19 화상 세미나' 서울시의 방역 경험과 노하우 소개 · 서울시, '코로나19 운영난' 어린이집 고용유지 위한 인건비 75억, 방역물품 63억 긴급지원 · 서울시 모든 소상공인 무급휴직자에 고용유지 지원금 지급, 근로자 2개월 최대 100만원까지 |
| | 확진:624 완치:304 사망:2 | | |
| | 심각 | | |
| '20.04.21. | 확진:10,683(+9) 완치:8,213(+99) 사망:237(+1) | · 중대본 생활 속 거리두기 지침 발표 , 후속 조치 원활한 추진위한 추진 체계 구축, 법령 개정 등 추진 · 공공 실외체육시설(축구장, 야구장, 간이운동장 등), 국립공원, 자연휴양림 등 제한적 개방 계획 · 교육부 '신학기 개학 준비 추진단' 논의, 초·중·고 등교 시기·방법 5월 초 생활방역 전환 여부 연계해 결정 | · 서울시, 코로나19로 위축된 외국인투자기업에 고용 및 교육훈련 보조 '고용유지지원금' 최대 2억 원 · 가락강서 농수산물도매시장 2,834개 임대시설로 6개월간 50% 감면 · 코로나19 기간 동안 3만여 노인에 맞춤형돌봄서비스 제공 |
| | 확진:626 완치:315 사망:2 | | |
| '20.04.22. | 확진:10,694(+11) 완치:8,277(+64) 사망:238(+1) | · 코로나19 경보 두달째 '심각', 정부 '하향 검토 안해' · 중화항체 형성 된 완치자 중 48% 코로나19 양성 반응, 바이러스 체내 잔류 기간 차이 등 추가 연구 진행 예정 · 생활 속 거리두기 집단방역 기본수칙 공개(2회 정기, 방역관리자 지정 등) · 코로나19 대응 국제 방역협력 총괄 TF 운영 국제사회 협력 요청 체계적 부응 | · 서울시, 감염취약 민간 다중이용시설에 비접촉식 체온계 6만5천개 지원 · 의료진 헌신에 감사하는 블루라이트 캠페인 참여 잇따라 |
| | 확진:628 완치:322 사망:2 | | |
| '20.04.23. | 확진:10,702(+8) 완치:8,411(+134) 사망:240(+2) | · 국내 사망자 240명(4.23.0시), 치명률 2.24%, 대구경북 90.9%, 65세 이상 85.8% · 김영병 전담병원 조정 방안 6개 병원(7,500병상) 수도권위 최소 유지, 김중조정 · 의료인 응원캠페인(#덕분에잘못지) 4.16시작, 8일째 진행 중 각처 감사존경 이어져 · 「감염병 예방 및 관리에 관한 법률」 하위법령 개정안 입법예고 - 감염병 예방관리 및 지원강화, 감염병방역체계 관리 안전성 확보, 백신 수급관리 강화 등 기타 사항 | · 서울시, 연매출 2억원 미만 자영업자에 '생존자금' 70만원×2개월 현금지급 |
| | 확진:628 완치:342 사망:2 | | |
| '20.04.24. | 확진:10,708(+6) 완치:8,501(+90) 사망:240(-) | · 코로나19 치료제·백신개발 범정부 지원단 본격 가동 - 치료제·백신개발 동향 점검, 연구 지원을 위한 제도개선 추진 등 · 생활 속 거리 두기 분야별 세부 지침(초안) 공개 · 코로나19 등교 대비 학교 방역 준비상황 점검 · 자가격리 이탈자 관리 강화, 안심밴드 4.27.부터 착용 관리 예정 | · 서울시, 신천지 유관단체 HWPL 법인설립허가 취소 · 서울신용보증재단, 소상공인 15%이상 고리 대출→1.5% 저금리 전환 · 서울교통공사, 사랑의 헌혈 · 농산물 기부로 코로나19 극복 동참 |
| | 확진:628 완치:362 사망:2 | | |

코로나19 발생 현황 및 정부 대응 요약

| 일자 | 국내 발생 | 정부 | 서울시 |
|------------|-------------------------------------------------------------------------------|------------------------------------------------------------------------------------------------------------------------------------------------------------------------------------------------------------------------------------------------------------------------------------------------------------------|-------------------------------------------------------------------------------------------------------------------|
| '20.04.25. | 확진:10,718(+10) 완치:8,635(+134) 사망:240(-) ※미발표 | · 중대본, 의료진과 방역 관계자들에 예술 통한 '치유(힐링)' 프로그램 제공 계획 · 4.11. 1차 귀국한 스페인 귀국 국민 39명, 4.26. 임시생활시설 퇴소 - 4.13. 2차 입국 스페인 귀국 국민 43명, 4.28. 자가격리 조치 해제 예정 | |
| '20.04.26. | 확진:10,728(+10) 완치:8,717(+82) 사망:242(+2) ※미발표 | · 중대본, 코로나19 정부 대책 실효성 향상 위해 ' 코로나19 정책 대응 패키지 ' 홍보 강화 계획 마련 논의 · 사회복지시설 방역관리 이행 사항 점검 - 1단계 시설 전체 자체 점검 체크리스트, 2단계 지자체 중 10% 선점 현장점검 실시, 3단계 보건복지부 일부 시설 지자체와 합동점검 5.1.까지 완료 | |
| '20.04.27. | 확진:10,738(+10) 완치:8,764(+47) 사망:243(+1) 확진:629 완치:393 사망:2 | · 생활속 거리두기 이행 관련 부처별 방역지침 마련, 공공 시설 단계적 운영 재개 계획 마련 · 요양병원, 생활시설 등 고위험 집단시설 중 확진자 발생 기관 대상 주2회 주기적 재검 실시 계획 | · 박원순 시장, 「제1회 WEA 컨퍼런스:팬데믹과 동아시아」 주제 발표 · 서울시민, 감염병 대유행 직후 '실업보다 감염병이 더 위험' 인식(서울서베이) |
| '20.04.28. | 확진:10,752(+14) 완치:8,854(+90) 사망:244(+1) 확진:633 완치:427 사망:2 | · 코로나19 발생 100일 , 중국 유입→신천지, 대구·경북 중심 지역 사회 전파→수도권 집단감염→해외유입 확산 · 코로나19 대응 국제 방역협력 총괄 TF 1차 회의 개최 - 국제 방역협력 총괄 T/F 운영계획안 및 「K-방역」주제별 웹세미나(webinar) 시행계획안에 대해 협의하였음 · 안심밴드, 자가격리자 안전관리 앱 등 활용 자가격리자 관리 강화 · 국민안심병원 시행(2.24.)이후 현재 상급종합병원 29개 포함, 총347개 운영 | · 서울시 재난긴급생활비 8 월말까지 사용 연장(4.26. 현재 144만 가구 신청) · 코로나19 피해 예술인 긴급지원 15억 추가 투입 · 장애인활동지원사 3만명 방역물품지원 |
| '20.04.29. | 확진:10,761(+9) 완치:8,922(+68) 사망:246(+2) 확진:633 완치:437 사망:2 | · 재확진 277명(4.28.기준) 바이러스 재활성화 불가능 , 완치 후 민감도 높은 PCR 검사시 잔재 검출 확률 높아 · 확진자 5% 소아·청소년, 신천지 관련 41.6%, 성인보다 증상 경미, 사망하거나 중증 진행한 환자 없었음 · 연휴기간(4.30.~5.5.) 지자체별 코로나19 대비 특별방역대책 마련 · 대구·경북 16개 생활치료센터 4.30. 운영 종료(총3,037명 환자 완치) · 코로나19 진단키트 FDA 긴급사용승인 총 4개, 복지부 등 취득 온라인 설명회 개최 | · 서울시, 코로나19 대응 최신 지침 앱으로 확인, 전국 최초 모바일 서비스 · 서울어린이대공원, 어린이날 행사 전면 취소 |
| '20.04.30. | 확진:10,765(+4) 완치:9,059(+137) 사망:247(+1) 확진:633 완치:453 사망:2 | · 신규확진자 4명 모두 해외유입, 국내 발생 최초 0명 기록 · 코로나19 의료진 응원 캠페인 "덕분에 챌린지" 활발히 진행 · 황금연휴 기간 관광지 및 인근지역 방역수칙 점검 강화 계획 | · 서울시, 코로나19 경제부담 줄이기 위해 기후변화기금 금리 대폭 인하 |
| '20.05.01. | 확진:10,774(+9) 완치:9,072(+13) 사망:248(+1) 확진:634 완치:455 사망:2 | · 국립문화시설(박물관, 미술관, 도서관) 부분적 운영 재개 계획 발표 · 체류 자격 상실한 약39만 외국인 및 노숙인 등 방역관리 방안 발표 | · 박원순 시장, 5일 프로야구 개막 앞두고 경기장 방역 직접 챙겨 · 코로나19 지친 시민 응원 위한 '산속영화관:자동차 극장', 온라인 전시 오픈 |
| '20.05.02. | 확진:10,780(+6) 완치:9,123(+51) 사망:250(+2) 확진:635 완치:463 사망:2 | · 중대본 수도권 일부지역 요양병원 표본 진단검사 결과 모두 음성 - 서울 구로구, 은평구, 경기 성남시, 의정부시, 군포시 등 5개 시군구 전체 요양병원 6,544명. 코로나19 검체취합검사 방법 활용 진단검사 결과 모두 음성판정 · 선별진료소 발생 초기 257개소(1.27.), 최대 639개소(3.20.)확대, 운영 축소해 현재 638개소(5.1.)운영 중 - 코로나19 발생 양상 및 수요 변화에 따라 자동차 이동형, 도보 이동형 등 다양화 운영 - 향후 운영성과 평가, 포스트 코로나 대비를 위한 사전준비 계획 중 | |
| '20.05.03. | 확진:10,793(+13) 완치:9,183(+60) 사망:250(-) 확진:637 완치:473 사망:2 | · 5일로 사회적 거리두기 종료, 6일부터 생활 속 거리 두기 전환 발표 - 사회적 거리두기 기간동안 신규 확진자 감소, 집단발생 감소, 방역망 내 관리 비율 안정화 - 운영중단 공공시설 위험도 고려 방역지침 마련 후 단계적 운영 재개 - 생활속 거리두기 개인, 집단 방역 기본 수칙 및 보조수칙 발표 | · 서울시, 제2회 추경 통해 총2조8,329억원 코로나 대응 긴급지원 · 5월 어린이날 공원 내 모든 행사 전면 취소 · 생계위기 특수고용·프리랜서에 특별지원금 50만원 현금지급 |

심각

코로나19 발생 현황 및 정부 대응 요약

| 일자 | 국내 발생 | 정부 | 서울시 |
|------------|----------------------------------------------|---------------------------------------------------------------------------------------------------------------------------------------------------------------------------------------------------------------------------------------------------------------------------------------------------------------------------------------------------------------------------------------|------------------------------------------------------------------------------------------------------------------------------------------------------------------------------------------------------------------------------------|
| '20.05.04. | 확진:10,801(+8) 완치:9,217(+34) 사망:252(+2) | <ul style="list-style-type: none"> · 코로나19 대응 국제 방역협력 총괄 TF 주관 전 세계 보건의료 관계자와 함께 “K-방역 제1차 웹세미나” 개최 · 국민대상 생활방역 의견수렴, “아프면 3~4일 쉬는게 제일 어려워” · 중대본 건강보험 선지급제도 5월에서 6월까지, 1개월 연장 추가 지원 · 코로나19 장기화 대비 의료이용체계 개선 방안 발표 <ul style="list-style-type: none"> - 호흡기전담클리닉 지정·운영, 전화상담·처방 운영 개선 등 | |
| | 확진:637 완치:481 사망:2 | | |
| '20.05.05. | 확진:10,804(+3) 완치:9,283(+66) 사망:254(+2) | <ul style="list-style-type: none"> · 중대본, 감염병 전담병원 병상운영 조정, 감축 계획 발표 <ul style="list-style-type: none"> - (4.23.)9개병원 500여개 병상,(4.28.)8개병원 1,200여개 병상 감축 - 5월 6일 7개 전담병원 지정해제 등 총 1,725병상 감축 계획 | |
| | 확진:637 완치:489 사망:2 | | |
| '20.05.06. | 확진:10,806(+2) 완치:9,333(+50) 사망:255(+1) | <ul style="list-style-type: none"> · 코로나19 치료제·백신 개발기업 애로사항 신속 해결 <ul style="list-style-type: none"> - 현재 치료제 분야 14개사(社)와 백신 분야 7개사를 중점 지원 후보군으로 설정하여 개발 현황, 기업 지원 수요 등을 파악하여 관리 중임 - 코로나19 치료제·백신개발 범정부 지원단은 기업의 어려움을 신속히 해결하기 위해 5월 6일(수)과 7일(목) 보건산업혁신창업센터(서울 중구)에서 코로나19 치료제·백신 개발기업 심층 상담을 진행함 | <ul style="list-style-type: none"> · 박원순 시장, 코로나19 방역협조 요청 천주교, 기독교계 대표와 만남 · 서울형 생활속 거리두기 발표 · 서울시, 코로나19 대응 노하우 해외공유 사이트 오픈, 방문 2백만부 돌파 · 서울시, 50인 미만 사업체까지 고용유지지원금 추가지원 |
| | 확진:637 완치:494 사망:2 | | |
| '20.05.07. | 확진:10,810(+4) 완치:9,419(+86) 사망:256(+1) | <ul style="list-style-type: none"> · 용인 66번 확진자 발생, 연휴동안 이태원 클럽 5개 업소 방문 및 수원, 성남, 강원도 등 방문, 전 지역 추가확산 우려 · 생활속 거리두기 국민 참여 위한 홍보 적극 진행, 다양한 콘텐츠 개발 계획 · 코로나19 보건복지부-질병관리본부 온라인 외신 브리핑 개최 <ul style="list-style-type: none"> - 외신 브리핑을 통해 우리나라의 코로나19 대응 방역에 관하여 정책과 기술이 어우러진 종합 정보 전 세계 알리 | <ul style="list-style-type: none"> · 박원순 시장, 콜롬비아 부통령에 코로나19 대응 노하우 공유 · 시립 은평병원, 코로나19 극복위한 ‘발달장애아동 및 가족 행동지침’ 안내 |
| | 확진:637 완치:508 사망:2 | | |
| '20.05.08. | 확진:10,822(+12) 완치:9,484(+65) 사망:256(-) | <ul style="list-style-type: none"> · 이태원 클럽 집단감염 관련 확진자 15명 이상 추가, 총 19명 · 중대본 이태원 클럽관련 지방자치단체와 상황 공유 위한 긴급회의 소집 · 클럽 등 유흥시설 한달간 행정명령 시행(5.8.20시부터) · 범정부 지원으로 코로나19 치료제·백신 개발 가속화 · 코로나19 상시감사체계 강화 위한 SARI, ARI 감사대상 의료기관 확대 운영 · K-방역모델 국제표준화 위한 민간 전문가 협의회 본격 가동 · 식문화 개선, 외식문화 개선을 통한 생활 방역 추진 계획 발표 | <ul style="list-style-type: none"> · 휴관했던 63개 문화시설 단계별 운영 재개 · 코로나 피해 여행사에 전국 최초 현금지원 시작 · 이태원 일대 유흥시설 44개소 긴급점검 |
| | ※미발표 | | |
| '20.05.09. | 확진:10,840(+18) 완치:9,568(+84) 사망:256(-) | <ul style="list-style-type: none"> · 이태원 클럽 집단감염 사태로 인한 확진자, 검사 수요 다시 급증 · 지자체별 용인시 확진자 관련 방역조치 실행 점검 <ul style="list-style-type: none"> - 서울시, 인천시, 강원도, 경기도 중심 용인시 확진자 관련 방역조치 현황 및 계획 점검 · 수도권(서울, 인천, 경기) 코로나19 병상 공동대응체계 구축 계획 마련 | <ul style="list-style-type: none"> · 박원순 시장, 서울시내 모든 유흥시설 집합금지 명령 발표 · 용인66번 확진자 관련 동선 조사, 1,500여명 대상 유선 출입여부 및 동선 확인 등 |
| | ※미발표 | | |
| '20.05.10. | 확진:10,874(+34) 완치:9,610(+42) 사망:256(-) | <ul style="list-style-type: none"> · 용인시 확진자 관련, 지자체별 유흥시설 합동점검 실시, 접촉자방문자 신속 진단검사 추진 중, 주말 비상 선별검사체계 지속 유지 · 중대본 일반 국민 대상 코로나19 항체가(면역도) 조사 계획 발표 · 5.13.~5.29. 권역별 대학 방역 관리 현황 현장 점검 실시 | <ul style="list-style-type: none"> · 서울시민 코로나19 경각심 30~40대 가장 높아, 76.5% 서울시 대응 신뢰, 당면과제 1순위 경제 회복 |
| | 확진:669 완치:541 사망:2 | | |
| '20.05.11. | 확진:10,909(+35) 완치:9,632(+22) 사망:256(-) | <ul style="list-style-type: none"> · 이태원 클럽 집단감염 86명(5.11.0시), 수도권 79명, 남성 78명, 20대가 58명으로 가장 많아 · 이태원 관련 감염확산으로 등교수업 일정 조정, 고3 등교수업 당초 5.13.에서 5.20.로 1주 연기 등 · 중대본, 코로나19 지역사회 취약집단 시설 강화 위해 요양병원, 정신병원 진단검사 적용 확대 | <ul style="list-style-type: none"> · 서울시 코로나19 이태원 클럽 집단감염 관련 익명 검사도 불사, 유사유흥업소 방역수칙 단속 강화 · 서울시, 대중교통 6월 중 혼잡도 회복 예상, ‘생활속 거리두기’방안 발표 “승객 분산·혼잡시 마스크 필수” |
| | 확진:690 완치:547 사망:2 | | |

심각

코로나19 발생 현황 및 정부 대응 요약

| 일자 | 국내 발생 | 정부 | 서울시 |
|------------|-------------------------------------------------------|-----------------------------------------------------------------------------------------------------------------------------------------------------------------------------------------------------------------------------------------------------------------------------------------------------------------------------------------------------------------------------------------------------------------------------------------------------------------------------------------------------------------------------------------------|-------------------------------------------------------------------------------------------------------------------------------------------------------------------------------------------------------------------------------------------------------|
| '20.05.12. | 확진:10,936(+27) 완치:9,670(+38) 사망:258(+2) | <ul style="list-style-type: none"> · 이태원클럽 집단감염 102명(5.12.0시), 첫 환자 보고 엿새 만에 100명 넘어(클럽 방문자 73명, 그 외 29명) · 검사 대상 범위를 확대 일4,000~5,000건 수준 진단 검사 1만 2000건 이상으로 증가(5.11일 4,604건 → 5.12일 12,398건) · 중대본 ARI, SARI 등 호흡기 감염 감시 체계 코로나19 감염 추가, 대상 의료기관 확대 환자 발생 감시 · 보건복지부 '20년 상반기 '적극 행정통한 코로나19 방역', '국민 건강 보호', '신속한 경제지원' 등 행정 우수사례 발표 · 긴급재난지원금 온라인 신청 첫날 180만7715가구 신청, 서울 40여만 가구, 경기 47만여 가구 등 수도권이 48.1% · (해외)중국 다시 두 자릿수 확진자 증가 비상, 무증상 슈퍼전파자, 우한에서도 다시 집단감염 사례 확인 | <ul style="list-style-type: none"> · 용산구 워크스루 선별진료소 개소, 300~400명 진출...익명조사 실시 후 검사건수 2배가량 증가 · 서울시 기지국 접속자 10,905명, 카드이용자 494명 명단 확보, 검사 및 자가격리 통보 · 박원순 시장, 포스트 코로나 시대 정책토론회 기조 연설 통해 '표준도시 서울' 만들기 5대 비전 제시 |
| | 확진:703 완치:554 사망:2 | | |
| '20.05.13. | 확진:10,962(+26) 완치:9,695(+25) 사망:259(+1) | <ul style="list-style-type: none"> · 이태원 집단감염 119명(5.13.19시), 서울 확진자 69명, 대다수 확진자 2~30대로 활동반경 넓고 접촉자 많아 · 이태원 클럽·주점 9곳 방문자 전수조사, 신용카드 내역 조회, 기지국 접속자 파악 등 방문자 신속 추적 노력 · 코로나19 대응 국제 방역협력 총괄TF 5월 13일 제2차 웹세미나 개최(5.4. 1차 웹세미나 73개국 903명 시청) · 코로나19 감염병 전담의료기관 '손실보상 신속 지급', '응자지원 확대', '건강 보험 특별 재정지원' 등 추진 결정 · 외교부 코로나19 모범 대응 등 국제사회 신뢰 바탕 '유엔 보건안보 우호국 그룹' 출범 주도 | <ul style="list-style-type: none"> · 서울시 3번째 사망자 발생, 82세 남성 3월 완치 후 급성호흡관중후군으로 숨져 · 서울시 익명검사 실시 후 보건소 검사수요 6~10배 폭증(12일 8,343건) · 서울시 '무증상 전파' 확산 차단 위해 '선제 검사 위원회' 설치, 플링 검사 등 해법 찾아갈 계획 |
| | 확진:708 완치:558 사망:3 | | |
| '20.05.14. | 확진:10,991(+29) 완치:9,762(+67) 사망:260(+1) | <ul style="list-style-type: none"> · 코로나19 신규 확진 29명(5.14.0시)중 26명 국내발생, 3차 전파 추정 사례보고, 4차, 5차 등 'N차 감염' 연쇄감염 가속 우려 · 15개 시도 유흥시설 집합금지, 11개 시도 감염검사 시행, 9개 시도 대인접촉 금지 등 확산 방지 지속 조치 · 학부모 불안감 커져, 교육부 이번 주중 방역 당국 분석 지켜보며 다음 주 초 등교 추가 연기 여부 발표 · 제3차 비상경제 중대본 회의, '감염병 대응 산업 육성 방안' 발표, 방역·예방, 검사 진단, 치료 등 3단계 산업 육성 계획 | <ul style="list-style-type: none"> · 서울시 4번째 사망자 발생, 61세 남성 3월 완치 후, 세균성 폐렴으로 숨져 · 서울시 익명검사 도입 후 검사건수 8배 증가, 누적 검사수 2만4082건, 박원순표 '익명검사' 전국 확대 · 서울시 15일부터 학원 1212곳 방역지침 준수 점검 |
| | 확진:714 완치:564 사망:4 | | |
| '20.05.15. | 확진:11,018(+27) 완치:9,821(+59) 사망:260(-) | <ul style="list-style-type: none"> · 한·중·일 보건장관, 코로나19 대응 보건 협력강화 방안 논의 · 제7차 건강심, 코로나19 예방관리 및 치료 적극, 선제적 대응 방안 논의 · 제4차 생활방역위원회 개최, 코로나19 위험도 평가, 이태원 클럽 관련 방역상황 점검 · 코로나19 치료제·백신 개발 등 극복 위한 헬스케어 미래포럼 개최 | <ul style="list-style-type: none"> · 서울시, '코로나 극복 희망 콘서트' 온라인 생중계 |
| | 확진:725 완치:569 사망:4 | | |
| '20.05.16. | 확진:11,037(+19) 완치:9,851(+30) 사망:262(+2) ※미발표 | <ul style="list-style-type: none"> · 5.15. 18시 기준, 자가격리자 총 36,926명(국내 발생 5,096명, 해외 입국 31,830명), 안전관리 앱, 안심 밴드 등 ICT 활용 관리 방안 지속 운영 · 생활속 거리두기 지속 홍보 및 29,607개소 방역수칙 준수 점검 | |
| '20.05.17. | 확진:11,050(+13) 완치:9,888(+37) 사망:262(-) | <ul style="list-style-type: none"> · 정부, 2주간 방역관리 상황과 위험도 평가, "이태원 클럽 집단감염 발생했지만, 통제력은 체계가 감당 할 수 있는 범위로 유지되고 있어" - 신규 확진자 1일 평균 18.4명, 치료중 환자 1,000명 이하 감소 등 · 지자체, 경찰, 소방처 합동 전국 유흥시설 8,925개소 심야 특별점검 실시(5.16.) - 6,768개 유흥시설 영업 중지, 위반사실 13건 발견 행정지도 실시 · 5.18.부터 약 8주간, 군입대 장병, 입영 전 코로나19 진단 | <ul style="list-style-type: none"> · 서울시민 1,000명, 이태원 집단감염 '적극검사 명령 적절했다 75%', '익명검사 도움됐다 95.2%' |
| | ※미발표 | | |
| '20.05.18. | 확진:11,065(+15) 완치:9,904(+16) 사망:263(+1) | <ul style="list-style-type: none"> · 자가격리자 35,707명(5.17.18시), 무단이탈 사례 현재까지 총408건 · 문 대통령 WHO 최고 의결기관 세계보건총회 기조연설, "코로나 백신·치료제 인류 공공재...공평한 보급을" · 재양성 확인 사례 447건 분석, 재감염 사례없어, 감시 중단 결정 · 해외입국자 집결하는 광명역 '종합정보센터' 설치, 수송정보 파악, 제공 · 생활속 거리두기 지속 홍보·보완, 공공시설 단계적 개장 | <ul style="list-style-type: none"> · 서울시 이태원 클럽 관련 방문자 검사 독려, 선별 진료 보강, 위험시설 단속 등 확산 방지 총력 · 서울시, 자영업자 생존자금 70만원x2개월 현금지급 · 서울시, 모든 장애인 38만 명에 1인 5매씩 마스크 지원 |
| | 확진:736 완치:579 사망:4 | | |

코로나19 발생 현황 및 정부 대응 요약

| 일자 | 국내 발생 | 정부 | 서울시 |
|------------|---------------------------------------------------------------------------|-----------------------------------------------------------------------------------------------------------------------------------------------------------------------------------------------------------------------------------------------------------------------------------------------------------------------------------------------------------------------------------------------------------------------------------------------------------------------------------------------|-------------------------------------------------------------------------------------------------------------------------------------------------------------------------------------------------------|
| '20.05.19. | 확진:11,078(+13) 완치:9,938(+34) 사망:263(-) | <ul style="list-style-type: none"> · 용인 강남병원 방사선사 코로나19 확진 '병원 폐쇄', 삼성서울병원 간호사 4명 확진, 병원발 집단감염 우려 · 정부 밀폐도, 밀집도 등 위험지표 기준 시설 위험도 평가에 따른 방역 수칙 차등 적용, 고위험시설 핵심방역수칙 마련 및 실효성 제고 · 코로나19 79일간 5차례 연기 끝에...20일 고3 첫 등교 · 교육부, 코로나19 의심 증상 모든 학생 선별진료소 무료 전수조사, 등교 후 증상자 별도관리 후 선별진료소 이송 | <ul style="list-style-type: none"> · 서울시, '포스트 코로나 새로운 서울 준비, 서울시민의회 3천명 시민과 100일 토론 · 서울시, 민생경제 살리기 6차 특단의 조치, 4대 제조업 3천만 원 긴급지원 |
| | 확진:750 완치:587 사망:4 | | |
| '20.05.20. | 확진:11,110(+32) 완치:10,066(+128) 사망:263(-) | <ul style="list-style-type: none"> · 이태원 클럽발 코로나 환자 196명, 클럽 방문 95명, 접촉자 101명 중 3차 전파자 25명, 4차 전파자 4명 · 삼성서울병원 검사 1,207명 중 641명 '음성'...555명 결과 대기, 접촉자 124명 자가격리, 1083명 능동감시중 · 국회 행정안전위원회 안전한 대한민국 만드는 근간마련, '재난 및 안전관리 기본법 일부개정법률안' 의결 · 고3 등교 첫날부터 확진자 발생, 인천·안성 75개 학교 귀가조치 또는 등교 중지, 추후 등교 여부 결정 | <ul style="list-style-type: none"> · 삼성서울병원 합동상황반 운영(5.18.~), 본관3층 수술장 폐쇄 및 긴급방역, 철저한 역학조사 실시 · 서울시, 지자체 최초 공공의과대학 설립 추진, '감염병 대응 세계 표준 도시' 위한 공공보건의료 체계 획기적 강화 |
| | 확진:753 완치:592 사망:4 | | |
| '20.05.21. | 확진:11,122(+12) 완치:10,135(+69) 사망:264(+1) | <ul style="list-style-type: none"> · 이태원발 코로나 15일 만에 200명 넘어, 무증상 감염자 등으로 인한 n차 감염 지속예상, 추적 어려워 · 고3 등교 첫날 전국 출석률 95.2%, 결석 2만여명, 다음주 예정대로 초·중·고 등교개학 실시 할 것 · 방대본 코로나19 전파 규모 확인 위한 인구면역도 조사 실시, 항체 형성률 높지 않을 것(뉴욕 21.2%, 스페인 5% 등) · 지방재정법 등 개정안 통과, 칸막이로 적립만했던 지자체 특별회계 예비비 6조원 '코로나19' 활용 가능 | <ul style="list-style-type: none"> · 서울시 재난긴급생활비 마감, 233만 가구 신청, 유통, 요식 등 '생계형 소비'에 79%쓰여 · 서울시, 도심권 종로구에 '재난대응 컨트롤타워' 2024년 개소 |
| | 확진:756 완치:596 사망:4 | | |
| '20.05.22. | 확진:11,142(+20) 완치:10,162(+27) 사망:264(-) 확진:759 완치:599 사망:4 | <ul style="list-style-type: none"> · 고위험시설(유형·감성주점, 헌팅포차, 노래연습장, 단란주점 등 9개 시설) 핵심방역수칙 마련, 이행방안 논의 - 6가지 위험지표(밀폐도, 밀집도, 활동도, 군집도, 지속도, 관리도) 기준 시설 위험도 평가, 각 시설을 고·중·저위험시설로 구분 · 국립중앙의료원 음압격리병상 30개 추가, 상시 중앙감염병병원 운영 | <ul style="list-style-type: none"> · 서울시, 569개 코인노래 연습장 집합금지 행정명령 |
| '20.05.24. | 확진:11,190(+25) 완치:10,213(+19) 사망:266(+2) | <ul style="list-style-type: none"> · 2주간(5.10.~23.) 방역관리 상황 및 위험도 평가, 산발적 전파 지속 - 일평균 확진자수 23.2명, 집단발생 5건, 감염경로 불명 비율 6.8%, 방역망 내 관리 비율 80% 미만 - 통제수준 하에 있으나 산발적 전파 지속 되고 있어, 지역확산 차단에 총력 · 역학조사 출입자 명부 정확성 위해 '전자출입명부 도입'(심각 및 경계 한시 운영) · 코로나19 재유행 대비 중증고위험군 환자 긴급 치료병상 확충 사업 진행 - 지출비용보전형: 설치·운영 과정에서 지출 한 시설과 장비비 지원 - 병동형: 병상확보 위해 음압병상 확충 의료기관에 시설비 및 장비비 지원 · 생활 속 거리두기 이행 상황 지속 점검, 자가격리자 지속 관리 | |
| | 확진:775 완치:607 사망:4 | | |
| '20.05.25. | 확진:11,206(+16) 완치:10,226(+13) 사망:267(+1) | <ul style="list-style-type: none"> · 2주간 위험도 평가, 신규확진자 늘었지만, 생활속 거리두기 단계 조정 하지 않을 것, 대응 가능 범위 판단 · 교육부, 감염 우려 높은 지역 등교 인원 2/3 넘지 않도록 강력 권고 · 교통분야 방역 강화, 대중교통 이용 시 반드시 마스크 착용해야, 버스와 택시는 26일, 비행기는 27일부터 · 정부 포스트 코로나 대응 위해 3차 추경 및 '21년 예산 대규모 편성 예정 | <ul style="list-style-type: none"> · 서울시, 주말동안 유흥시설 808개소 점검 및 단속 |
| | 확진:776 완치:607 사망:4 | | |
| '20.05.26. | 확진:11,225(+19) 완치:10,275(+49) 사망:269(+2) | <ul style="list-style-type: none"> · 서울·인천·경기도 등 이태원 클럽 관련 추가 확진자 방역 상황 지속 관리 · 이태원발 56차 감염사례 무더기 발생, 쿠팡 물류센터 감염자 등 산발적 전파 지속 · 어린이 괴질 의심사례 두 건 신고 돼, 방역당국 정밀조사 진행 · 정부, 코로나19 대응 K-방역 기술 수출 위한 TF 구성, 본격 가동 예정 | <ul style="list-style-type: none"> · 서울시, 소상공인·자영업자 폐업 및 재창업 컨설팅 돕는 '소상공인 재기 지원사업' 대폭 확대, 전년 대비 약 40% 급증 |
| | 확진:792 완치:614 사망:4 | | |
| '20.05.27. | 확진:11,265(+40) 완치:10,295(+20) 사망:269(-) | <ul style="list-style-type: none"> · 생활 속 거리두기 세부지침 '에어컨 사용 기준' 등 현장에 맞게 추가개정 · 외식문화 개선 우수사례 발굴, 우수 음식점 100개소 선정 등 각지역 전파 예정 · 국제 방역협력 총괄TF 중남미 등 세계 대상 '제3차 K-방역 웹세미나' 개최 · 교육부, 2차 개학(5.27.) 총 20,902개 기관 중 561개(2.7%) 등교수업일 조정 | <ul style="list-style-type: none"> · 서울시 13개구 즉각대응반 파견 역학조사 및 현장 지원 · 이태원 클럽 관련, 강서구 (미술학원·유치원), 삼성서울병원 관련 집중 대응 · 고위험시설 환경점검 지속 실시 |
| | 확진:807 완치:618 사망:4 | | |

*보건복지부 질병관리본부 및 서울시 공식 보도자료, 현황자료 기반 작성/ 확진자 전국 및 서울시(회색영역)

*서울시 확진자 및 완치자 수는 공식 보도자료 발표일 기준 기입(미발표일 미기입), 발표 시간에 따라 당일 최종 확진자 수와 차이 있을 수 있음

3. 주요 뉴스

코로나19 언론 동향

*제목클릭 시 해당기사로 이동

● 발생·치료 현황

- [서울 코로나 확진자 하루 새 25명 늘어... 박원순 "쉽게 안 끝날 듯"\(조선일보\)](#)
- [강북구청 "코로나19 확진자 추가 발생, 송중동 거주 92년생 男"\(세계일보\)](#)
- [서울 중구 KB생명 콜센터 직원 7명 코로나 추가 확진...누적 8명\(조선일보\)](#)
- [성동구 또 코로나19 확진자 2명 발생\(아시아경제\)](#)
- [대구서 학교·학원발 확진자와 접촉한 163명 대부분 음성\(조선일보\)](#)
- [부산 코로나 19 ,해외입국자 1명 확진...15일만에 발생\(서울신문\)](#)

[쿠팡발 감염]

- [코로나 2차 유행하나...쿠팡발 확진자 82명\(경향신문\)](#)
- [쿠팡발 확진자 다섯만에 82명...모자에서도 코로나 나왔다\(중앙일보\)](#)
- [닷새 만에 1명→최소 88명...쿠팡 물류센터 감염 확산\(YTN\)](#)
- [쿠팡발 전국 75명 확진 지역사회 'N차' 감염 심상찮다\(국민일보\)](#)
- [부평구청 "쿠팡 신선센터 부천점 관련 코로나19 확진자 2명 발생"\(세계일보\)](#)
- [쿠팡 물류센터발 감염 확산 속 중학교 1학년 첫 확진...학부모 불안 고조\(서울경제\)](#)
- [방역 당국 "부천 물류센터 코로나 전수검사 신속 진행...오늘 완료"\(YTN\)](#)
- [쿠팡 고양물류센터도 뚫렸다..."부천 확진자와 접촉"\(YTN\)](#)
- [물류센터 확진자, 자가격리 권고 어기고 검사 후에도 투잡...1명 추가 감염\(조선일보\)](#)

● 정책대응

[정치/경제]

- [정부 "2주간 수도권 공공시설 운영 전면 중단... 등교개학은 그대로"\(세계일보\)](#)
- [부천발 코로나19 확산 속 838개교 등교중지...유은혜 부총리, 긴급대책 논의\(아시아투데이\)](#)
- [조달청, 혁신조달 확산 통해 코로나19 위기 극복 선도한다\(서울경제\)](#)
- [이낙연 "3차 추경에 공공일자리 반영...국민취업지원제도 법제화"\(머니투데이\)](#)
- [서울시, 건설노동자 '국민연금·건강보험' 전액 부담\(한국경제\)](#)
- [이재명 "기업 내 코로나 증상자 자진 신고하면 보상 검토"\(아시아경제\)](#)
- [경북도·포항시, 환동해 지역경제 활성화 간담회 열어\(헤럴드경제\)](#)
- [대구시, 코로나 때문에 취업 못한 청년들에 10만원 문화상품권 지원\(조선일보\)](#)
- [진도군, 일자리 480개 창출로 코로나 극복...경제효과 270억\(국민일보\)](#)
- [강원도, 코로나로 막힌 수출 온라인 협약으로 뚫는다...지방정부 최초\(한겨레\)](#)
- [식약처, 코로나19 치료제 지침 발간...임상 촉진하는 취지\(코메디닷컴\)](#)
- [\[단독\] 31년 만에... 의대 정원 500명 이상 늘린다\(한국일보\)](#)

[사회/문화]

- [한국교총 "9월 신학년제 논의, 코로나 종식 후 국회서 하자"\(중앙일보\)](#)
- [문체부, '코로나 피해' 스포츠업계에 4백억 원 추가 지원\(YTN\)](#)
- [방송·통신업계 실무자 만난 방통위원장..."코로나 대응에 큰 역할"\(머니투데이\)](#)
- [박원순 "코로나 해결 위해 투명성 중요"...스탠포드 장학생 대상 강연 열어\(중앙일보\)](#)

[생활/방역]

- [방역당국 "다중시설 흡연실 사용 자제, 구내식당은 시간 분산"\(조선일보\)](#)

- [쿠팡 물류센터발 확산...박원순 "역학조사 범위 넓힌다"\(머니투데이\)](#)
- [이재명 "부천 쿠팡물류센터 집합금지 명령"...사실상 폐쇄\(한국경제\)](#)
- [이재명 "기업 원하면 코로나 무료 샘플검사 지원하겠다"\(아시아경제\)](#)
- [구리시 "시외 거주자 5명 이상 모임 금지"...전국 첫 행정명령\(조선일보\)](#)

● 사회현안

[정치/경제]

- [이주열 "코로나19로 실물경제 위축...필요시 국고채 적극 매입"\(아시아경제\)](#)
- [한국철도, 코로나 의료봉사자 3024명 열차 무료이용\(헤럴드경제\)](#)
- [한은 "내년 성장세는 기저효과... V자 회복 아냐"\(조선일보\)](#)
- [코로나 우려에..."북한 주재 英외교관들 전부 떠났다"\(머니투데이\)](#)
- [코로나궤 고용충격...사업체 종사자 36만명 감소, 역대 최대\(헤럴드경제\)](#)
- [코로나19로 비대면 기업, 대면 기업보다 일자리 3배 늘렸다\(서울경제\)](#)
- ["사상 최저 기준금리...전셋값 상승 자극할 수 있다"\(머니투데이\)](#)
- ["모임 자제" vs "경제 활동 재개" 엇갈린 중대본\(서울경제\)](#)
- ['포스트 코로나' 대비 나선 전남도...81개 사업 발굴\(국민일보\)](#)

[사회/문화]

- ["아파도 못 쉬다고요" 쿠팡 알바 '아프면 쉬기' 지적에 직장인들 '한숨'\(아시아경제\)](#)
- [코로나 아직 '현재진행형'인데...현금줘서 여행보내는 서울시\(한국경제\)](#)

[생활/방역]

- [확진자 나와도 문 열었다...쿠팡 "소독 후 운영 재개한 것"\(중앙일보\)](#)
- ["꿀이 면역력 높인다?"...코로나19 '유사과학' 경계주의보\(머니투데이\)](#)
- ["쿠팡 시켜도 되나" 불안감 확산...SNS 퍼진 '택배 감염' 진실\(중앙일보\)](#)

● 국제현황

- ['車표면의 코로나 56도로 올킬'...포드, 경찰차에 '살균기능' 추가\(조선일보\)](#)
- ["10만명 이상 사망 미국, 코로나 참변 원인은 사실..."\(매일경제\)](#)
- [수면 위로 떠오른 '코로나 충격'...감원·파산 잇따라\(아주경제\)](#)
- [관광객이 코로나 걸리면 여행경비 대주겠다 나라\(머니투데이\)](#)
- [트럼프가 극찬한 그 약, 프랑스·이탈리아·벨기에 등서 금지\(조선일보\)](#)
- [나도 모르게 확진자 접촉...앱이 먼저 '감염 위험경고' 보냈다\(머니투데이\)](#)

● 연구현황

- [일양약품 백혈병 신약, 러시아서 코로나 치료제 임상3상 승인\(머니투데이\)](#)
- [노웨어바이오, 코로나19 치료제 개발 추진 "美 존스 홉킨스와 협의"\(머니투데이\)](#)
- [KAIST, 유전자 증폭 없이 바이러스 감염 진단 센서 개발\(조선일보\)](#)
- [라파스, 마이코박테리아 이용 코로나19 예방 백신 개발 본격화\(매일경제\)](#)
- ["코로나 치료제 개발...완치자 혈액이 필요합니다"\(머니투데이\)](#)
- [덴마크 연구진 "세계 최초 코로나 검체 채취 로봇 개발"\(조선일보\)](#)

● 오피니언

- [급증한 코로나 확진자, 또 다른 쿠팡 사례 차단해야\(경향신문\)](#)
- [우리 모두는 코로나19를 조금씩 앓고 있다\(중앙일보\)](#)
- [개학이 불안할수록 '코로나19 안전벨트' 매자\(동아일보\)](#)
- ['소아·청소년 다기관염증증후군' 확산 차단해야\(서울신문\)](#)

[붙임1] 시설별 방역수칙

| 구분 | 사업주·종사자 수칙 | 이용자 수칙 |
|-----------------------------|-------------------------------------------------------------------------------------------------------------------------------------------------------------------------------------------------------------------------------------------------------------------------------------------------------------------------------------------|------------------------------------------------------------------------------------------------------------------------------------------------------------------|
| 헌팅포차, 감성주점 | <ul style="list-style-type: none"> ■ 출입자 명부 관리 (성명, 전화번호, 신분증 확인, 명부는 4주 간 보관 후 폐기) ■ 출입자 증상 확인 및 최근 2주 사이 해외여행력 있는 사람, 유증상자, 고위험군 출입금지(대장 작성) ■ 사업주·종사자 마스크 착용 | <ul style="list-style-type: none"> ■ 출입명부 작성 (본인의 성명, 전화번호 정확히 기재, 신분증 제시) ■ 증상확인 협조 및 유증상자 등 출입금지 ■ 마스크 착용(음식물 섭취 시 제외) |
| 유흥주점 (클럽, 룸살롱 등), 콜라텍 | <ul style="list-style-type: none"> ■ 1일 2회 종사자 증상확인 및 유증상자 퇴근조치(대장작성) ■ 방역관리자 지정 ■ 영업 전/후 등 최소 2회 이상 시설 소독 및 환기(대장작성) <p>* 문 손잡이, 난간 등 특히 손이 자주 닿는 장소 및 물건</p> | <ul style="list-style-type: none"> ■ 이용자 간 2m(최소1m) 이상 간격 유지 |
| 단란주점 | <ul style="list-style-type: none"> ■ 시설 외부에서 줄 서는 경우 2m(최소1m) 거리 유지 ■ 시설 내 이용자 간 2m(최소1m) 이상 간격 유지 ■ 출입구 및 시설 내 각처에 손 소독제 비치 | |
| 노래연습장 | <ul style="list-style-type: none"> ■ 출입자 명부 관리 (성명, 전화번호, 신분증 확인, 명부는 4주 간 보관 후 폐기) ■ 출입자 증상 확인 및 유증상자 등 출입 제한 ■ 사업주·종사자 마스크 착용 ■ 1일 1회 이상 종사자 증상확인 및 유증상자 퇴근조치(대장작성) ■ 방역관리자 지정 ■ 영업 전/후 실내소독(대장작성) ■ 손님이 이용한 룸은 분무기 등으로 물을 뿌린 후 문을 닫고, 30분 뒤 소독 실시 후 재사용(대장작성) | <ul style="list-style-type: none"> ■ 출입명부 작성 (본인의 성명, 전화번호 정확히 기재, 신분증 제시) ■ 증상확인 협조, 유증상자 등 출입금지 ■ 마스크 착용(노래 부르지 않는 경우 착용) |

[붙임2] 코로나19 확진자 방문 다중이용시설

2020. 5. 27. 13시 기준

| 지역 | | 유형 | 상호명 | 날짜 | | 영업시간 |
|----|-------------|------|------------------------------------------------------|--------------|-------------|-------------|
| 서울 | 도봉구 | 노래방 | 가왕코인노래방(서울 노원구 도봉로 468 홍익빌딩 지하) | 5/7 | 21:37~22:10 | - |
| 서울 | 관악구 | 노래방 | 별별코인노래연습장(서울 관악구 관악로 200) | 5/4 | 20:35~21:19 | - |
| 서울 | 마포구 | 노래방 | 락휴코인노래방(서울 마포구 홍익로 6길 10) | 5/6 | 15:23~16:16 | - |
| | | | | 5/7 | 19:00~19:20 | - |
| 서울 | 마포구 | 위락시설 | 1943 흥대점(서울 마포구 잔다리로 8-6) | 5/7 | 19:30~21:30 | 17:00~05:00 |
| | | | 한신포차(서울 마포구 잔다리로13) | 5/7 | 21:50~23:20 | 17:00~07:00 |
| 서울 | 서초구 | 위락시설 | 홀릭스(서울 서초구 서초대로 77길 24) | 5/9 | 20:00~00:11 | 16:00~06:00 |
| 서울 | 서초구 | 노래방 | SBS노래방(서울 서초구 서초대로 77길 31) | 5/9 | 00:36~01:36 | - |
| 서울 | 서초구 | 위락시설 | 악바리2호점(서울 서초구 서초대로 77길 39) | 5/10 | 01:50~03:42 | - |
| 서울 | 성동구 | 음식점 | 일루오리(서울 성동구 성수일로8길 40) | 5/11~5/21 | | 11:00~23:00 |
| 서울 | 성동구 | 음식점 | 이가네곱창(서울 성동구 금호동3가 423) | 5/17 | 17:00~18:40 | 14:00~01:00 |
| 서울 | 성동구 | 음식점 | 참나라숯불비베큐 금호점(서울 성동구 독서당로 325-2) | 5/17 | 18:56~20:18 | 15:00~01:00 |
| 서울 | 성동구 | 위락시설 | 금호7080(서울 성동구 금호로86, 지하1층) | 5/17 | 20:40~22:10 | - |
| 서울 | 종로구 | 음식점 | 장수삼계탕(서울 종로구 종로31길 46-3) | 5/18 | 17:27~19:15 | - |
| 서울 | 양천구 | 기타 | 읽어성경연구회 (은혜감리교회/화도우리교회/ 의정부주사랑교회: 의정부시태평로 212) | 5/8, 5/15 | | - |
| 서울 | 용산구 | 위락시설 | 별밤포차(서울 용산구 한강대로87길 7) | 5/4 | 19:50~22:30 | - |
| 대구 | 달서구 | 노래방 | 공기반소리반 노래방(대구 달서구 계대동문로 2, 지하1층) | 5/11 | 23:28~24:3 | 10:00~05:00 |
| 대구 | 중구 | 노래방 | 통통코인노래방(대구 중구 동성로 2길 45) | 5/12 | 17:40~17:55 | 11:00~01:00 |
| 대구 | 중구 | 카페 | 아수라발발타(보드카페)(대구 중구 동성로 5길 53) | 5/18 | 17:38~19:44 | 24시간 |
| 대구 | 중구 | 카페 | 골방(만화카페)(대구 중구 동성로 5길 53) | 5/17 | 18:45~19:55 | 10:00~01:00 |
| 대구 | 중구 | 노래방 | 락휴코인노래연습장(동성로2호점)(대구 중구 동성로 6길 42) | 5/18 | 21:00~21:37 | 11:00~06:00 |
| 대구 | 달성군 | 노래방 | 세븐스타코인노래연습장(대실역점) (달성군 다사읍 달구벌대로 863) | 5/14 | 15:04~16:22 | |
| 대구 | 달서구 | PC방 | 앤유NU PC방(신월성점) (달서구 조암로 6길 6-45번지 대현빌딩3층) | 5/23 | 20:08~00:44 | |
| 인천 | 미추홀구 | PC방 | 진PC방(인천 미추홀구 독배로 311 비전프라자) | 5/6 | 15:16~19:26 | - |
| 인천 | 미추홀구 | 노래방 | 탑코인노래방(인천 미추홀구 독배로 311 비전프라자) | 5/6 | 20:00~21:00 | - |
| 경기 | 고양시 일산서구 | 기타 | 피에스타9 (경기 고양시 일산서구 일현로 97-11 일산두산위브더제니스스퀘어 B2) | 5/16 | 13:00 | 11:30~21:00 |
| 경기 | 부천시 | 기타 | 라운파티하우스(경기 부천시 부일로 223 지하1층) | 5/9, | 5/10, 5/17 | 11:30~19:00 |
| 경기 | 부천시 | 기타 | 메리트나이트클럽(경기 부천시 길주로 125) | 5/9~ 5/10 | 23:48~00:34 | 20:00~05:00 |
| 경기 | 부천시 | 위락시설 | 바오밥(부천상동점)(경기 부천시 송내대로 265번길 59) | 5/10 | 00:44~02:03 | 15:00~05:00 |
| 경기 | 부천시 | 노래방 | 준코노래타운(부천상동점)(경기 부천시 길주로 121번길 18-3) | 5/10 | 02:09~03:55 | 18:00~09:00 |
| 경기 | 안양시 만안구 | 위락시설 | 자쿠와(경기 안양시 만안구 장내로 143번길 15) | 5/14 | 18:00~23:30 | 17:00~08:00 |
| | | | | 5/15 | 19:00~23:40 | |
| | | | | 5/17 | 18:00~22:00 | |
| 경기 | 용인시 기흥구 | 기타 | 뮤직홈 오케스트라(경기 용인시 기흥구 구성로 357 B동 2층) | 5/19 | | - |
| 경북 | 구미시 | 기타 | 새마을중앙시장 91번 간이판매대(청국장판매) (경북 구미시 구미중앙로 9길 11) | 5/18~5/22 | | 07:00~18:00 |
| 경북 | 구미시 | 기타 | 새마을중앙시장 42번 간이판매대(야채판매) (경북 구미시 구미중앙로 9길 11) | 5/18~5/22 | | 07:00~18:00 |
| 경기 | 부천시 | 목욕탕 | 대양 온천랜드(경기도 부천시 길주로 115) | 5/17 | 09:03~13:47 | - |
| | | | | 5/20 | 11:06~12:41 | |
| 경기 | 부천시 | 사업장 | 쿠팡풀필먼트서비스유통회사 (경기 부천시 신흥로 511번길 80) | 5/12~5/25 | | |

* 출처: 5.27. 보건복지부 코로나바이러스-19 국내 발생 현황(정례브리핑)

[붙임3] 서울시 국민안심병원 현황

2020. 5. 25. 기준

| 연 번 | 자치구 | 기관명 | 신청유형 | 전화번호 |
|-----------|----------------|---------------------|-------------------------------|----------------|
| 1 | 1 | 강남구 강남베드로병원 | 외래진료 | 02-1544-7522 |
| 2 | 2 | 강남구 강남차병원 | 외래진료 | 02-3468-3000 |
| 3 | 3 | 강남구 나누리병원 | 외래진료 | 1688-9797 |
| 4 | 4 | 강남구 리본한방병원 | 외래진료 | 02-546-1358 |
| 5 | 5 | 강남구 연세대학교강남세브란스병원 | 외래진료 및 입원 | 02-2019-2114 |
| 6 | 6 | 강남구 우리들병원 | 외래진료 | 02-513-8000 |
| 7 | 7 | 강남구 자생한방병원 | 외래진료 | 1577-0007 |
| 8 | 8 | 강남구 하나이비인후과병원 | 외래진료 | 02-6925-1111 |
| 9 | 1 | 강동구 강동경희대학교병원 | 외래진료 및 입원 | 02-440-8114 |
| 10 | 2 | 강동구 강동성심병원 | 외래진료 | 1588-4100 |
| 11 | 3 | 강동구 남기세병원 | 외래진료 | 1577-2533 |
| 12 | 4 | 강동구 중앙보훈병원 | 외래진료 및 입원 | 02-2225-1111 |
| 13 | 1 | 강서구 나누리병원 | 외래진료 | 1688-9797 |
| 14 | 2 | 강서구 이화여자대학교서울병원 | 외래진료 및 입원 | 1522-7000 |
| 15 | 1 | 관악구 심장병원 | 외래진료 | 02-1588-3330 |
| 16 | 2 | 관악구 에이치플러스양지병원 | 외래진료 | 02-1877-8875 |
| 17 | 1 | 광진구 건국대학교병원 | 외래진료 및 입원 | 02-1588-1533 |
| 18 | 2 | 광진구 해민병원 | 외래진료 | 02-2049-9000 |
| 19 | 1 | 구로구 고려대학교구로병원 | 외래진료 및 입원 | 02-2626-1114 |
| 20 | 2 | 구로구 구로성심병원 | 외래진료 | 02-2067-1500 |
| 21 | 3 | 구로구 우리아이들병원 | 외래진료 | 02-858-0100 |
| 22 | 1 | 금천구 희명병원 | 외래진료 및 입원 | 02-804-0002 |
| 23 | 1 | 노원구 노원을지대학교병원 | 외래진료 | 02-970-8000 |
| 24 | 2 | 노원구 인제대학교 상계백병원 | 외래진료 | 02-950-1114 |
| 25 | 3 | 노원구 한국원자력의학원원자력병원 | 외래진료 | 02-970-2114 |
| 26 | 1 | 도봉구 한일병원 | 외래진료 및 입원 | 02-901-3114 |
| 27 | 2 | 도봉구 바로선병원 | 외래진료 | 1666-5853 |
| 28 | 1 | 동대문구 경희대학교병원 | 외래진료 및 입원 | 02-958-8114 |
| 29 | 2 | 동대문구 삼육서울병원 | 외래진료 및 입원 | 02-1577-3675 |
| 30 | 3 | 동대문구 서울성심병원 | 외래진료 | 02-966-1616 |
| 31 | 4 | 동대문구 코리아병원 | 외래진료 | 02-2281-9999 |
| 32 | 1 | 동작구 서울특별시보라매병원 | 외래진료 | 02-870-2114 |
| 33 | 2 | 동작구 중앙대학교병원 | 외래진료 및 입원 | 02-6299-1114 |
| 34 | 3 | 동작구 더본병원 | 외래진료 | 02-587-2299 |
| 35 | 1 | 서대문구 동신병원 | 외래진료 | 02-396-9161 |
| 36 | 2 | 서대문구 연세대학교 신촌세브란스병원 | 외래진료 및 입원 | 02-1599-1004 |
| 37 | 1 | 서초구 가톨릭대학교 서울성모병원 | 외래진료 및 입원 | 02-1588-1511 |
| 38 | 1 | 성동구 한양대학교병원 | 외래진료 및 입원 | 02-2290-8114 |
| 39 | 1 | 성북구 고려대학교안암병원 | 외래진료 및 입원 | 02-920-5114 |
| 40 | 2 | 성북구 성북우리아이들병원 | 외래진료 | 02-912-0100 |
| 41 | 3 | 성북구 서울척병원 | 외래진료 | 1599-0033 |
| 42 | 1 | 송파구 경찰병원 | 외래진료 | 02-3400-1114 |
| 43 | 2 | 송파구 서울병원 | 외래진료 | 02-405-8501 |
| 44 | 1 | 양천구 메디힐병원 | 외래진료 | 02-2604-7551 |
| 45 | 2 | 양천구 이화여자대학교목동병원 | 외래진료 및 입원 | 02-2650-5114 |
| 46 | 3 | 양천구 홍익병원 | 외래진료 | 02-2693-5555 |
| 47 | 1 | 영등포구 가톨릭대학교 여의도성모병원 | 외래진료 및 입원 | 1661-7575 |
| 48 | 2 | 영등포구 대림성모병원 | 외래진료 | 02-829-9000 |
| 49 | 3 | 영등포구 명지성모병원 | 외래진료 | 1899-1475 |
| 50 | 4 | 영등포구 새길병원 | 외래진료 | 02-1522-0075 |
| 51 | 5 | 영등포구 성애병원 | 외래진료 | 1811-8114 |
| 52 | 6 | 영등포구 영등포병원 | 외래진료 | 02-2632-0013~8 |
| 53 | 7 | 영등포구 한림대학교 강남성심병원 | 외래진료 및 입원 | 02-829-5114 |
| 54 | 1 | 용산구 순천향대학교부속서울병원 | 외래진료 및 입원 | 02-709-9114 |
| 55 | 1 | 은평구 본서부병원 | 외래진료 | 02-3156-5000 |
| 56 | 2 | 은평구 은평성모병원 | 외래진료 및 입원 | 1811-7755 |
| 57 | 3 | 은평구 청구성심병원 | 외래진료 | 02-353-5511~9 |
| 58 | 1 | 종로구 강북삼성병원 | 외래진료 및 입원 | 02-2001-2001 |
| 59 | 2 | 종로구 서울대학교병원 | 외래진료 및 입원 | 02-1588-5700 |
| 60 | 3 | 종로구 서울적십자병원 | 외래진료 | 02-2002-8000 |
| 61 | 4 | 종로구 세란병원 | 외래진료 | 02-737-0181 |
| 62 | 1 | 중구 국립중앙의료원 | 외래진료 | 02-2260-7114 |
| 63 | 2 | 중구 인제대학교 서울백병원 | 외래진료 | 02-2270-0114 |
| 64 | 1 | 중랑구 녹색병원 | 외래진료 | 02-490-2000 |
| 65 | 2 | 중랑구 동부제일병원 | 외래진료 | 02-437-5011 |
| 66 | 3 | 중랑구 서울의료원 | 외래진료 및 입원 | 02-2276-7000 |
| 총합 | 23개 자치구 | 66개소 | 외래 43개소 / 외래 및 입원 23개소 | |

* 출처 : 5.27. 보건복지부, 질병관리본부, 코로나바이러스감염증-19(COVID-19) 마이크로페이지 (https://www.mohw.go.kr/react/popup_200128.html)

| 연번 | 자치구 | 선별진료소 | 전화번호 | 연번 | 자치구 | 선별진료소 | 전화번호 |
|----|------|---------------------------|----------------------------|----|------|-----------------------------|-----------------|
| 1 | 강남구 | 강남구보건소* | 02-3423-5555 | 38 | 서초구 | 서초구보건소* | 02-2155-8093 |
| 2 | 강남구 | 삼성서울병원* | 02-3410-2114 | 39 | 서초구 | 학교법인가톨릭학원 가톨릭대학교 서울성모병원* | 02-1588-1511 |
| 3 | 강남구 | 연세대학교의과대학 강남세브란스병원* | 02-2019-3114 | 40 | 서초구 | 서울특별시 어린이병원* | 02-570-8000 |
| 4 | 강동구 | 강동경희대학교의대병원* | 02-440-7000 | 41 | 성동구 | 성동구보건소* | 02-2286-7172 |
| 5 | 강동구 | 강동구보건소* | 02-3425-8565 | 42 | 성동구 | 한양대학교병원* | 02-2290-8114 |
| 6 | 강동구 | 성심의료재단강동성심병원* | 02-2152-1391 | 43 | 성동구 | 성동군자의원* | 02-499-7785 |
| 7 | 강동구 | 한국보훈복지의료공단 중앙보훈병원* | 02-2225-1114 | 44 | 성북구 | 성북구보건소* | 02-2241-6022 |
| 8 | 강북구 | 강북구보건소* | 02-901-7706 02-901-7704 | 45 | 성북구 | (학)고려대학교의과대학 부속병원(인암병원)* | 02-1577-0083 |
| 9 | 강서구 | 강서구보건소* | 02-2600-5868 | 46 | 송파구 | 송파구보건소* | 02-2147-3478-9 |
| 10 | 강서구 | 이화여자대학교의과대학부속 서울병원* | 02-1522-7000 | 47 | 송파구 | 재단법인아산사화복지재단 서울아산병원* | 02-3010-3114 |
| 11 | 관악구 | 관악구보건소* | 02-879-7131 | 48 | 송파구 | 경찰병원(이칸 및 주말 미운영)* | 02-3400-3411 |
| 12 | 관악구 | 관악구보건소 신사동 코로나19 건강상담소 | 02-879-7241 | 49 | 양천구 | 양천구보건소* | 02-2620-3856 |
| 13 | 관악구 | 에이치플러스양지병원* | 02-1877-8875 | 50 | 양천구 | 서울특별시 서남병원* | 02-1566-6688 |
| 14 | 광진구 | 광진구보건소* | 02-450-1937 | 51 | 양천구 | 이화여자대학교의과대학 부속목동병원* | 02-1666-5000 |
| 15 | 광진구 | 광진구보건소 자양보건지소 | 02-450-7090 | 52 | 양천구 | 홍익병원* | 02-2600-0620 |
| 16 | 광진구 | 건국대학교병원* | 02-1588-1533 | 53 | 영등포구 | 영등포구보건소* | 02-2670-4953 |
| 17 | 구로구 | 구로구보건소* | 02-860-2013~5 | 54 | 영등포구 | 한림대학교강남성심병원* | 02-829-5114 |
| 18 | 구로구 | 구로구보건소 가리봉동선별진료소* | 02-860-2018 | 55 | 영등포구 | 가톨릭대학교 여의도성모병원* | 02-1661-7575 |
| 19 | 구로구 | 고려대학교의과대학부속구로병원* | 02-2626-1114 | 56 | 영등포구 | 성애의료재단성애병원* | 02-840-7114 |
| 20 | 구로구 | 구로성심병원* | 02-2067-1500 | 57 | 영등포구 | 명지성모병원 | 02-829-7800 |
| 21 | 금천구 | 금천구보건소* | 02-2627-2717 | 58 | 용산구 | 용산구보건소* | 02-2199-8378-9 |
| 22 | 금천구 | 독산보건분소 | 02-2627-1967 | 59 | 용산구 | 순천향대학교 부속 서울병원* | 02-709-9114 |
| 23 | 금천구 | 희명병원* | 02-2219-7231 | 60 | 은평구 | 은평구보건소* | 02-351-8640 |
| 24 | 노원구 | 노원구보건소* | 02-2116-3300-4 | 61 | 은평구 | 서울특별시립 서북병원* | 02-3156-3022 |
| 25 | 노원구 | 노원을지대학교병원* | 02-970-8000 | 62 | 은평구 | 서울특별시 은평병원* | 02-300-8060 |
| 26 | 노원구 | 인제대학교상계백병원* | 02-950-1114 | 63 | 은평구 | 가톨릭대학교 은평성모병원* | 02-958-2114 |
| 27 | 도봉구 | 도봉구보건소* | 02-2091-4483 | 64 | 은평구 | 청구성심병원* | 02-383-0129 |
| 28 | 동대문구 | 동대문구보건소* | 02-2127-4283 | 65 | 종로구 | 종로구보건소* | 02-2148-3557 |
| 29 | 동대문구 | 경희대학교병원* | 02-958-8114 | 66 | 종로구 | 강북삼성병원* | 02-2001-2001 |
| 30 | 동대문구 | 삼육서울병원* | 02-1577-3675 | 67 | 종로구 | 서울직십자병원* | 02-2002-8650 |
| 31 | 동대문구 | 서울특별시동부병원* | 02-920-9118~9 | 68 | 종로구 | 서울자구병원* | 02-397-2018 |
| 32 | 동대문구 | 서울성심병원* | 02-966-1616 | 69 | 중구 | 인제대학교 서울백병원* | 02-2270-0114 |
| 33 | 동작구 | 동작구보건소* | 02-820-9465 | 70 | 중구 | 중구보건소* | 02-3396-5181 |
| 34 | 동작구 | 보라매병원* | 02-870-2114 | 71 | 중랑구 | 중랑구보건소* | 02-2094-0800 |
| 35 | 마포구 | 마포구보건소* | 02-3153-9037 | 72 | 중랑구 | 서울의료원* | 02-2276-8333 |
| 36 | 서대문구 | 서대문구보건소* | 02-330-8726 | | | | |
| 37 | 서대문구 | 학교법인연세대학교 의과대학세브란스병원* | 02-1599-1004 | 73 | 강서구 | 이대서울병원 | 드라이브스루 선별진료소 |

* 검체채취 가능

* 출처 : 5.27. 보건복지부, 질병관리본부, 코로나바이러스감염증-19(COVID-19) 마이크로페이지(http://www.mohw.go.kr/react/popup_200128_3.html)