

서울시 THE DAILY NEWS REVIEW - 65

(2020년 5월 28일 목요일)

코로나19 대응 주요 소식

발행일 2020.5.28.

발행처 서울시 공공보건의료재단 · 서울시 감염병관리지원단

발행인 김창보 · 최재필

홈페이지 www.seoulhealth.kr · www.scdc.or.kr

- 코로나19 국내 40명 추가 확진으로 총 11,265명, 서울시 신규 확진자 24명 발생으로 총 826명
- 세계 확진자수 5,521,295명(치명률 6.32%), 전일대비 1.76% 증가(인도네시아 2.15%, 필리핀 2.02% 등)
- 경기 부천 쿠팡물류센터 집단발생 관련 전일대비 27명 추가확진(5.27.0시), 총 36명(인천22, 경기10, 서울4)
- 이태원 클럽발 누적환자 총 259명(5.27.12시), 클럽 방문 96명, 접촉자 163명, n차 전파사례 꾸준히 늘어
- 확진자 49일만에 최대치, 40명 중 지역발생 37명, 대부분 서울·수도권(서울19, 인천10, 경기6 등) 발생
- 3주간 20대 신규확진자 40%, 클럽, 노래방 등 통한 지역사회 감염 증가, 밀폐밀집 다중시설 이용·모임 자제 필요
- 서울시, 세계 도시들과 '포스트 코로나' 시대 대비 온라인 국제 회의 'CAC 글로벌 서밋 2020' 개최
- 생활 속 거리두기 세부지침 '에어컨 사용 기준과 같은 필요사항 추가, 신후조리원 해수욕장 등 현장에 맞게 개정
- 2차 개편(5.27.) 총 20,902 기관 중 561개(2.7%) 등교 조정, 서울, 경기(부천), 경북(구미) 지역 감염 원인
- 정 총리 '코로나 우울증 우려·극단선택 않도록 심리적 방역체계 신속 정비, 소외계층 경제 지원 강화 할 것
- 에어컨 2시간 1회 환기, 사람 직접 향하지 않는 약한 바람, 선풍기 혼용 감염위험 높일 수 있어

1. 발생 현황

신종 코로나바이러스감염증-19 상황판

	확진환자 현황			검사 현황 ⁴⁾			자가격리자 현황		
	확진자	사망자	격리해제	검사건수	검사중	결과음성	계	감시중	감시해제
서울시 ¹⁾	826	4	621	177,473	8,024	169,449	74,602	9,831	64,771
전 국 ²⁾	11,265	269	10,295	841,611	21,061	820,550	-	-	-
전세계 ³⁾	5,594,175	350,531	2,288,579	-	-	-	-	-	-

1) 서울시의 경우, '서울시 코로나19 발생동향' '20.05.28. 0시 기준

2) 전국의 경우, '질병관리본부' '20.05.27. 00시 기준

3) 전 세계의 경우, '2019-nCoV Global Cases (by Johns Hopkins CSSE)' '20.05.27. 15시 기준

4) 의사환자 및 조사대상 유증상자의 코로나19 검사 실시 현황

● 서울시 신규 확진환자 24명(5.26. 1명, 5.27. 23명), 누적 확진환자는 총 826명

- 입원(격리)환자 201명, 격리해제 621명 / 질병관리본부 공식발표 확진환자 수는 802명(미발표 24명)
- 5월 27일 00시 기준, 우리나라 사망자는 총 269명으로 치명률은 2.39%이며, 서울시 사망자 4명

● 서울시 확진환자 구성 (2020.5.28. 0시 기준)

※ 확진일자는 서울시 기준이며, 추후 조정될 수 있음

확진일자	계	이태원 클럽관련	해외 여행력 (외국인 포함)	삼성서울병원 관련	확진환자와의 접촉력	조사중	통계 미포함 (인천검역소)
5월 27일(수)	23	2	2	-	-	19	-
5월 26일(화)	20	9	-	-	2	9	-
5월 25일(월)	8	5	1	-	2	-	-
5월 24일(일)	7	6	-	-	-	1	-
5월 23일(토)	6	3	2	-	1	-	-
5월 22일(금)	3	1	-	2	-	-	-
5월 21일(목)	3	2	1	-	-	-	-
5월 20일(수)	4	1	1	1	-	1	-
5월 19일(화)	9	2	4	3	-	-	-
5월 18일(월)	7	5	-	1	1	-	-
5월 17일(일)	1	-	1	-	-	-	-
5월 16일(토)	4	3	1	-	-	-	-
5월 15일(금)	6	6	-	-	-	-	-
5월 14일(목)	12	12	-	-	-	-	-
5월 13일(수)	5	2	1	-	1	1	-
5월 12일(화)	8	8	-	-	-	-	-
5월 11일(월)	12	12	-	-	-	-	-
5월 10일(일)	20	20	-	-	-	-	-
5월 9일(토)	18	16	2	-	-	-	-
5월 8일(금)	13	13	-	-	-	-	-

● 서울시 주요 발생 원인별 현황 (2020.5.28. 0시 기준)

(단위: 명)

소계	해외접촉 관련	이태원 클럽 관련	구로구 콜센터 관련	구로구 교회 관련	동대문구 관련	삼성서울병원 관련	은평성모병원 관련	성동구 주상복합 아파트 관리사무소 관련	종로구 관련	대구 방문	인천지 관련	타 시·도 확진자 접촉자	기타
826	274	129	98	41	28	7	14	13	10	11	3	33	165

※ 역학조사서 기반 1차 분류된 것으로, 진행사항에 따라 변경 가능, 기타는 산발 사례 또는 조사 중 포함

● 서울시 자치구별 확진환자 발생 현황

- 5월 28일 0시 기준, 서울시 전체 확진자는 총 826명임(거주지 기준으로 강남72, 관악59, 송파46, 서초42, 구로41, 강서39, 동작39, 용산38, 성동37, 동대문34, 은평34, 노원31, 영등포31, 성북28, 양천27, 마포25, 강동24, 서대문23, 중랑19, 종로18, 도봉18, 광진14, 금천14, 강북13, 중구8, 기타52(타시도 이관))

서울시 자치구별 코로나19 확진환자 분포 현황

(단위: 명)

구분	종로	중구	용산	성동	광진	동대문	중랑	성북	강북	도봉	노원	은평	서대문	마포	양천	강서	구로	금천	영등포	동작	관악	서초	강남	송파	강동	기타	계
누계	18	8	38	37	14	34	19	28	13	18	31	34	23	25	27	39	41	14	31	39	59	42	72	46	24	52	826
5/27				3	1			1				2	1	1	1	3	3		1	1	1			1	1	2	23
5/26				8						1	1	2				3	1	1			2					1	20

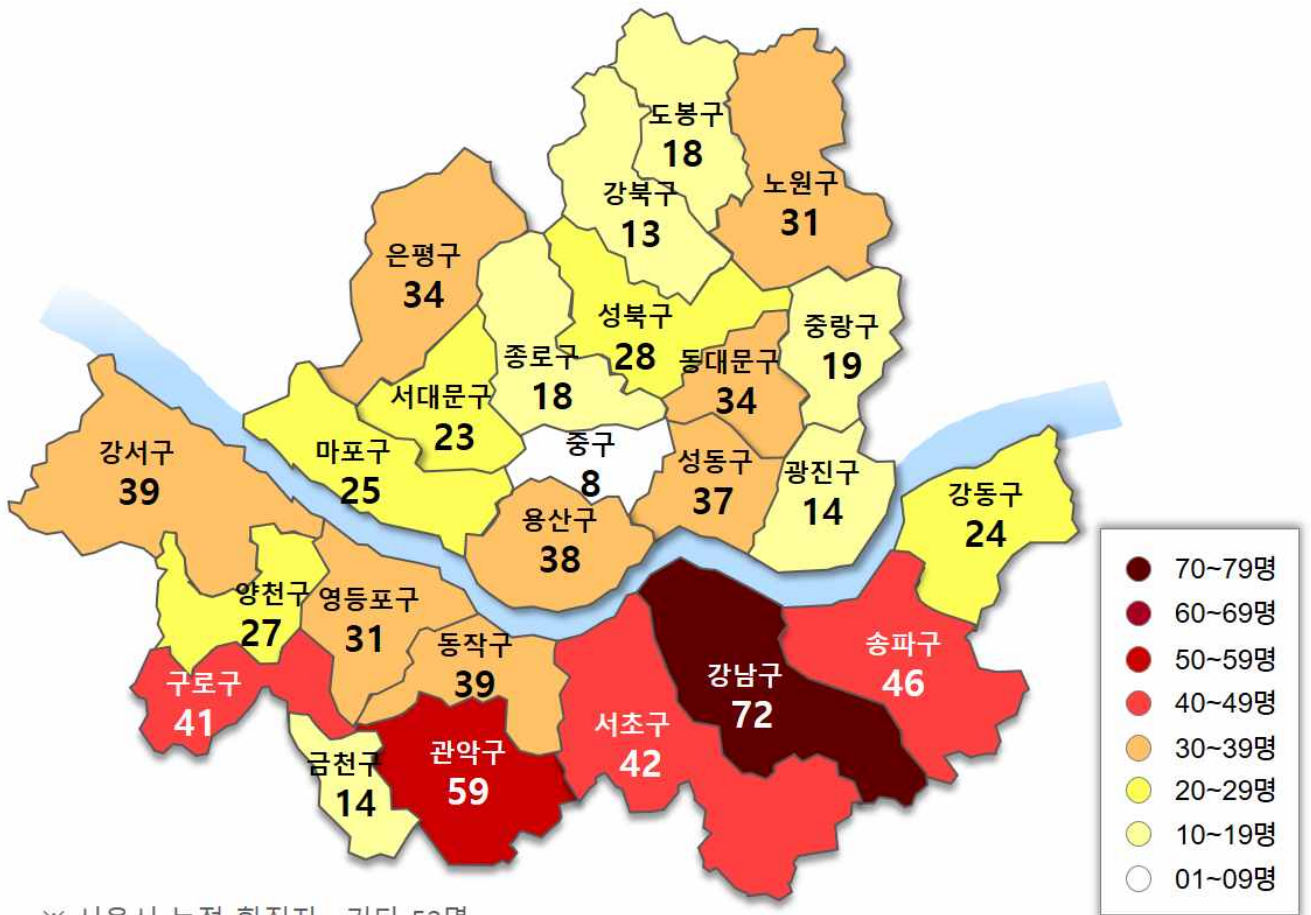

※ 서울시 누적 확진자 : 기타 52명

서울시 자치구별 확진자 발생 현황

□ 발생 현황(5.27. 10시 기준)

○ 확진자 일별 발생 추이 및 누적 현황

- 서울시 코로나19 발생 현황: 누적환자 총 803명

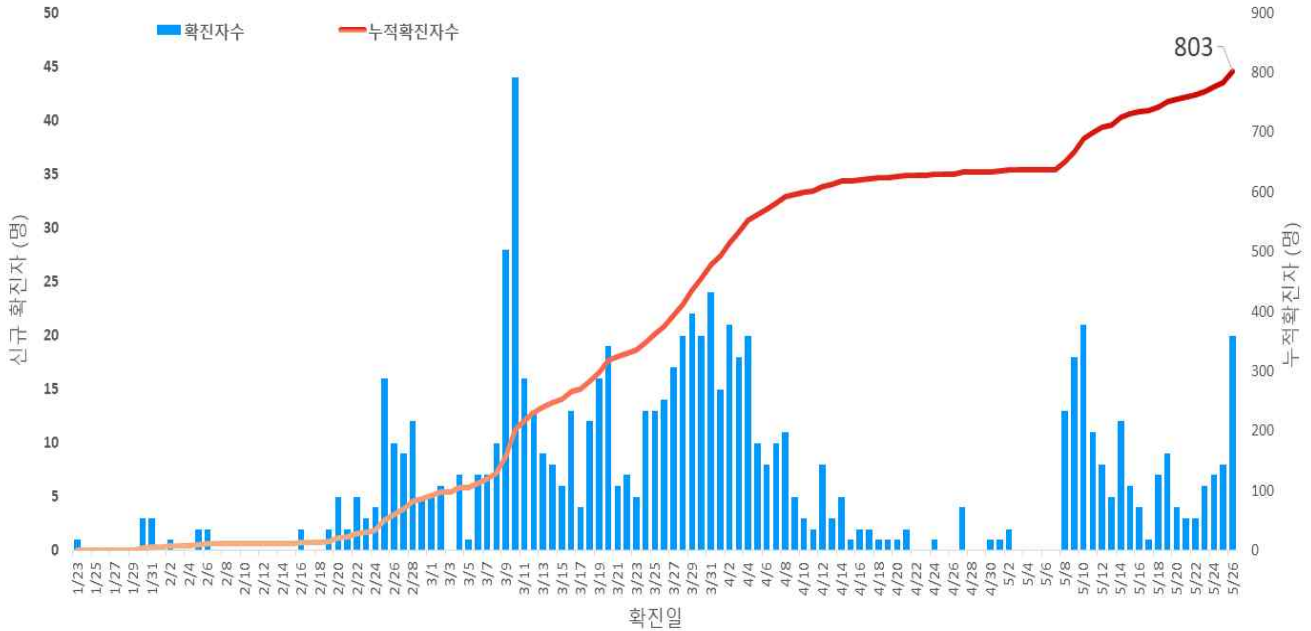

서울시 코로나19 신규 확진자 일별 발생추이 및 누적 현황(명, 확진일 기준)

○ 누적격리중 및 격리해제자 현황

- 총 확진자 803명 중 격리해제 614명(76.4%)로 4.8일(405명) 이후 격리중인 환자 감소세를 보였으나 5.7일 이후 다시 증가세(현재 격리 중 189명)

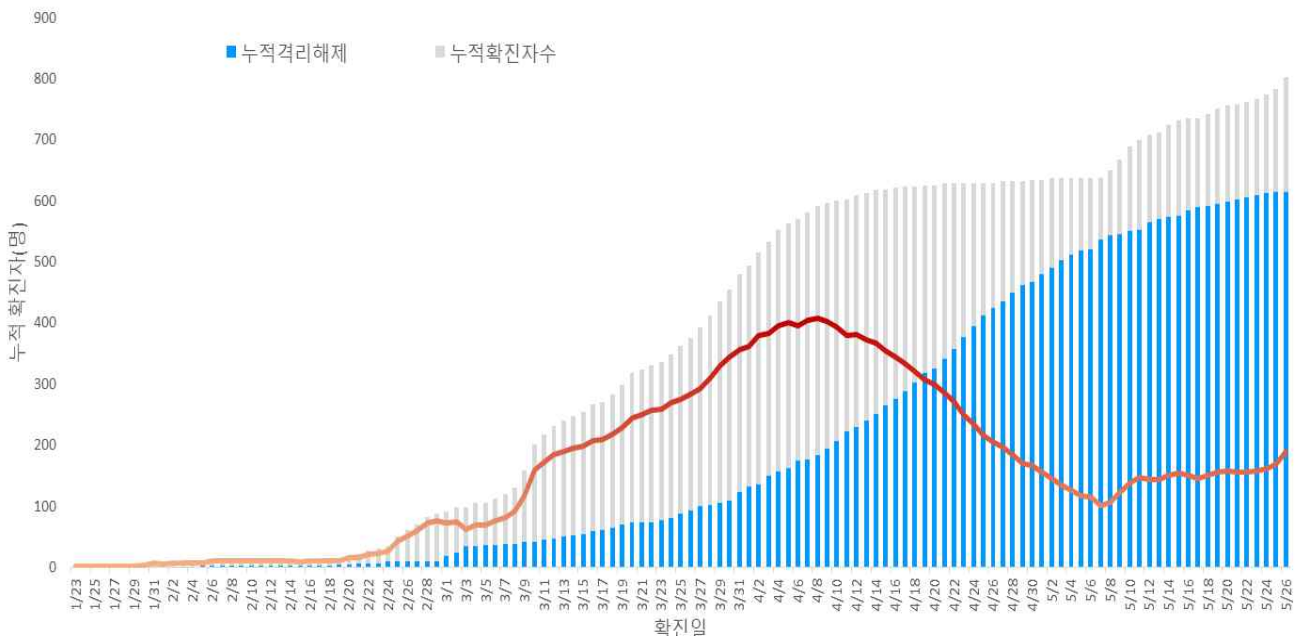

서울시 코로나19 누적격리중 및 격리해제자자 현황(명, 확진일 기준)

○ 증상발생일 및 확진일 기준 발생 추이

- 분석대상 발병일과 확진일이 모두 확인된 562명 (무증상, 증상발생일 알 수 없음 등 241명 제외)

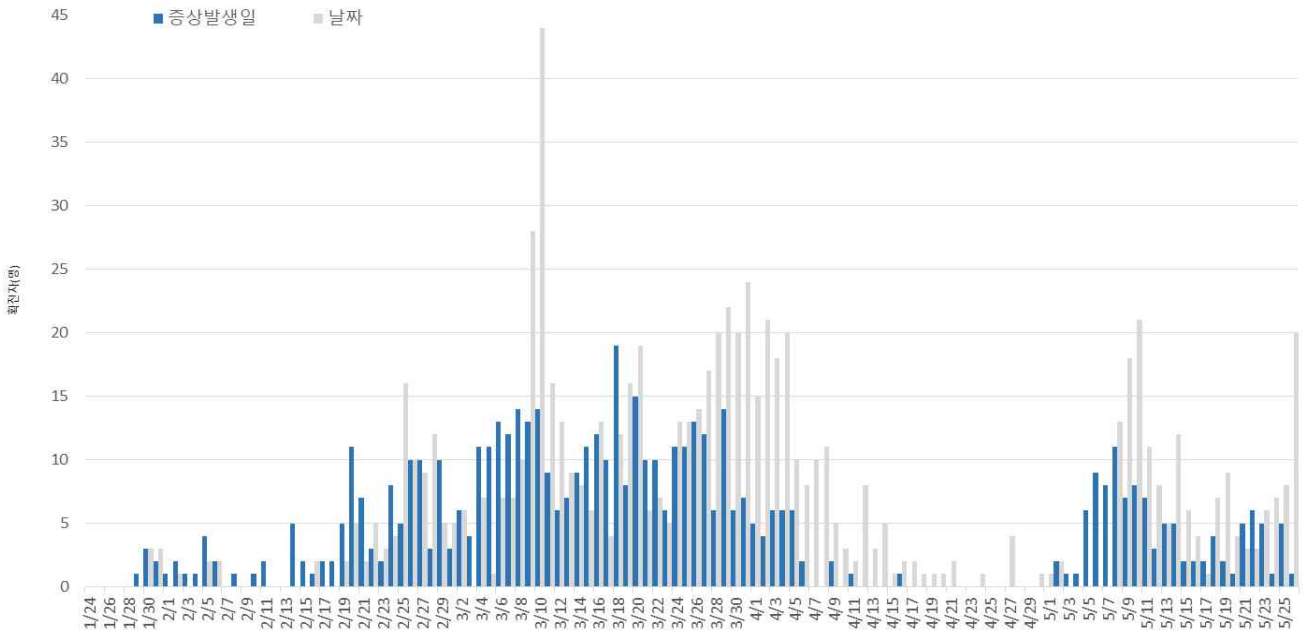

서울시 코로나19 일별 분포 현황

○ 주별 검사건수 및 확진환자 양성률

- 총 검사건수 173,7011건(금주11,294건) 중 803명 확진 (검사 대비 양성률 0.46%)

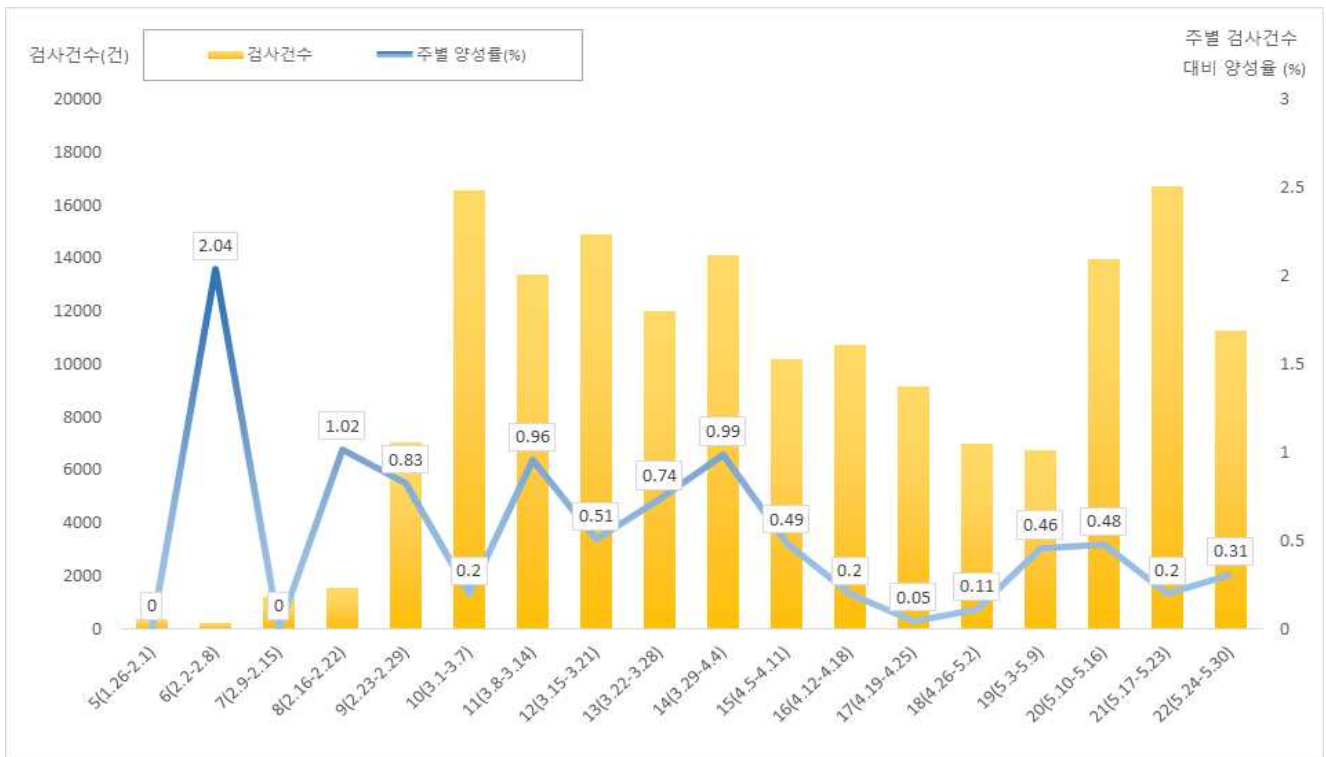

서울시 코로나19 확진자 주별 검사현황 및 양성률

□ 인적 특성별 발생현황(5.27. 10시 기준)

- (성별) 남성이 52.3%로 여성보다 많음
- (연령별) 확진자의 평균 연령은 38.9세(중위연령 36세, 범위 0-91세)로 20-50대가 80.8%이며, 사망 4명(44세, 62세, 82세, 91세 남성)임
 - 치명률은 전체 0.5%이고, 80세 이상의 치명률은 14.3%임

서울시 성별, 연령별 확진환자 퇴원, 입원, 사망 현황

(단위: 명, %)

구분		확진자	(%)	퇴원자	(%)	장기 입원자	(%)	퇴원자 평균 입원일(일)	사망자	치명률(%)
계		803	(100.0)	191	(31.1)	614	(76.5)	27.0	4	0.5
성별	남성	420	(52.3)	83	(28.8)	288	(68.6)	26.6	4	1
	여성	383	(47.7)	108	(33.1)	326	(85.1)	27.5	0	0
연령	0-9	11	(1.4)	1	(11.1)	9	(81.8)	23.2	0	0
	10-19	41	(5.1)	8	(26.7)	30	(73.2)	27.7	0	0
	20-29	268	(33.4)	54	(29.7)	182	(67.9)	26.3	0	0
	30-39	139	(17.3)	35	(32.1)	109	(78.4)	26.3	0	0
	40-49	116	(14.4)	30	(30.0)	100	(86.2)	27.6	1	0.9
	50-59	126	(15.7)	38	(34.9)	109	(86.5)	29.0	0	0
	60-69	57	(7.1)	13	(31.7)	41	(71.9)	28.4	1	1.8
	70-79	31	(3.9)	10	(41.7)	24	(77.4)	25.9	0	0
	80이상	14	(1.7)	2	(20.0)	10	(71.4)	21.2	2	14.3

※ 치명률=사망자수/확진자수 × 100

※ 평균 입원일수(전체)= (퇴원자, 비퇴원자 입원일의 합계)/(전체 확진자수)

※ 장기입원자=입원일수 35일 이상

○ 성별·연령별 분포 현황

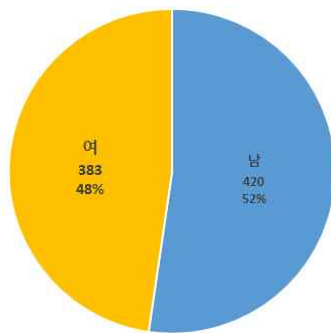

성별

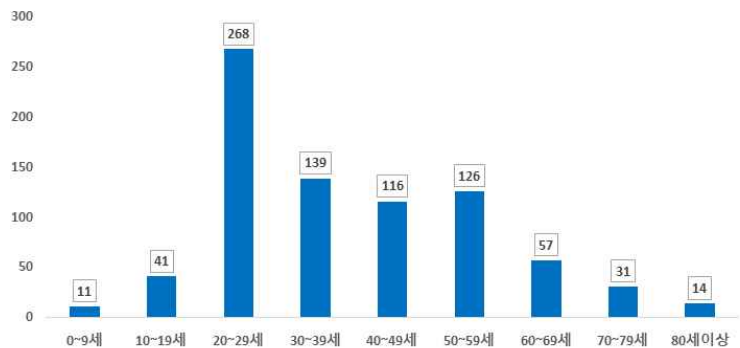

연령별

○ 연령별 확진자 치료현황



서울시 코로나19 연령별 확진자 치료 현황(명, 확진일 기준)

○ (진단소요일) 증상에서 확진까지 평균 4.8일 (중앙값 3일)소요, 증상에서 입원까지 평균 4.9일(중앙값 3일)소요

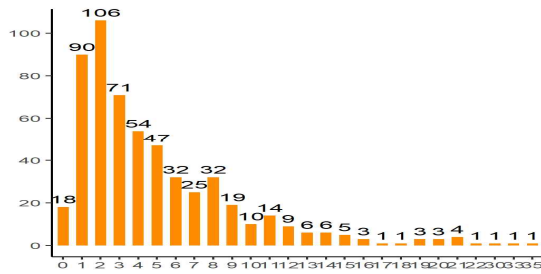
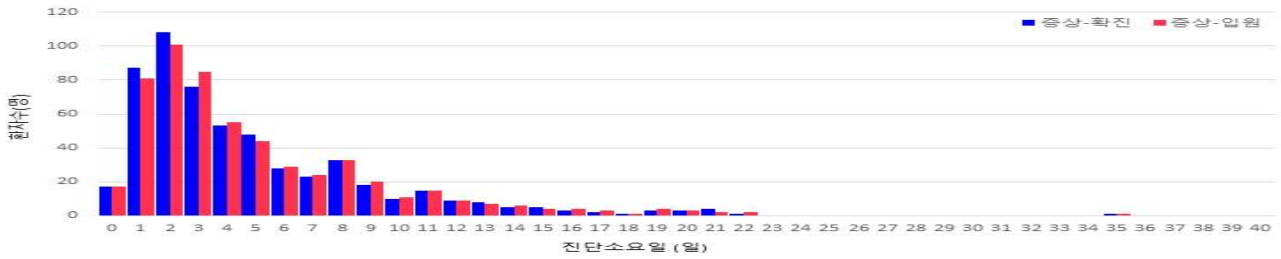

발병일 - 확진일 소요기간⁽¹⁾

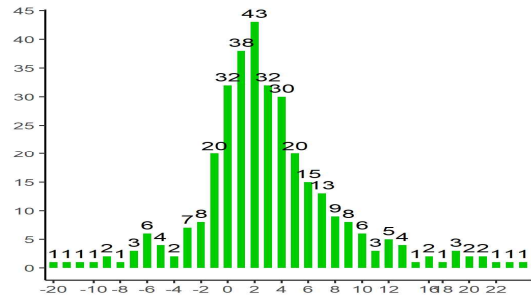

발병일 - 격리일 소요기간⁽²⁾

※ (1)(발병-확진) 2020.05.25.까지 누적환자 783명 중 발병일이 있는 563명을 대상으로 산출;

(2)(발병-격리) 선제격리자 496명 중 유증상자의 발병일이 있는 329명을 대상으로 산출; <서울특별시 역학조사반 박보영, 문성근>

□ 자치구별 발생현황(신고 구 기준)(5.27. 10시 기준)

○ 강남구 발생이 10.1%(81명)로 가장 높았으며, 관악구 6.8%(55명), 구로구 6.7%(54명), 송파구 6.0%(48명) 순이었음

○ 10만명당 발생률은 용산구가 18.74명으로 가장 높았으며, 종로구 16.37명, 강남구 15.24명, 중구 14.79명 순이었음

서울시 자치구별 코로나19 확진자 분포 현황

(단위: 명)

구분	누계		증가현황	발생률 (10만명당)
	(명)	(%)		
합계	803	100.0	▲(+20)	8.38
서울특별시	800	99.6	▲(+20)	8.35
종로구 ⁵⁾	23	3.0	▲(+1)	16.37
중구	18	2.2	-	14.79
용산구 ⁶⁾	41	5.1	-	18.74
성동구	26	4.2	▲(+8)	11.37
광진구	15	1.9	-	4.31
동대문구	35	4.4	-	10.29
종량구	20	2.6	▲(+1)	5.33
성북구	26	3.2	-	6.03
강북구	11	1.4	-	3.54
도봉구	16	2.1	▲(+1)	5.12
노원구	30	3.9	▲(+1)	5.82
은평구	31	4.1	▲(+2)	6.97
서대문구	28	3.5	-	9.24
마포구	24	3.0	-	6.54
양천구	26	3.2	-	5.70
강서구	33	4.5	▲(+3)	6.13
구로구 ³⁾	53	6.7	▲(+1)	13.47
금천구	11	1.5	▲(+1)	5.23
영등포구	30	3.7	-	8.33
동작구	39	4.9	-	9.99
관악구 ²⁾	54	6.8	▲(+1)	11.15
서초구	39	4.9	-	9.20
강남구 ¹⁾	81	10.1	-	15.24
송파구 ⁴⁾	48	6.0	-	7.25
강동구	22	2.7	-	5.17
타시도	3	0.4	-	-

1) 강남구: 해외유입관련 54명, 지역집단발생 9명, 이태원클럽관련 8명 등
 2) 관악구: 집단발생 25명, 해외유입관련 15명, 이태원클럽관련 12명 등
 3) 구로구: 지역집단발생 48명 (구로콜센터 26명, 만민중앙교회 22명) 등
 4) 송파구: 해외유입관련 26명, 지역집단발생 9명, 이태원클럽관련 6명 등
 5) 종로구: 해외유입관련 18명, 이태원클럽관련 2명 등
 6) 용산구: 해외유입관련 21명, 이태원클럽관련 15명 등

□ 주요 감염경로별 발생 현황 (5.27. 10시 기준)

- 4월부터 전체적으로 환자 감소세, 5월 이태원 클럽 내 전파를 통한 지역집단발생 환자 증가
- 주요 감염경로별 발생률은 해외유입 34%로 가장 높았으며, 지역집단발생 29%, 이태원클럽 16% 순이었음

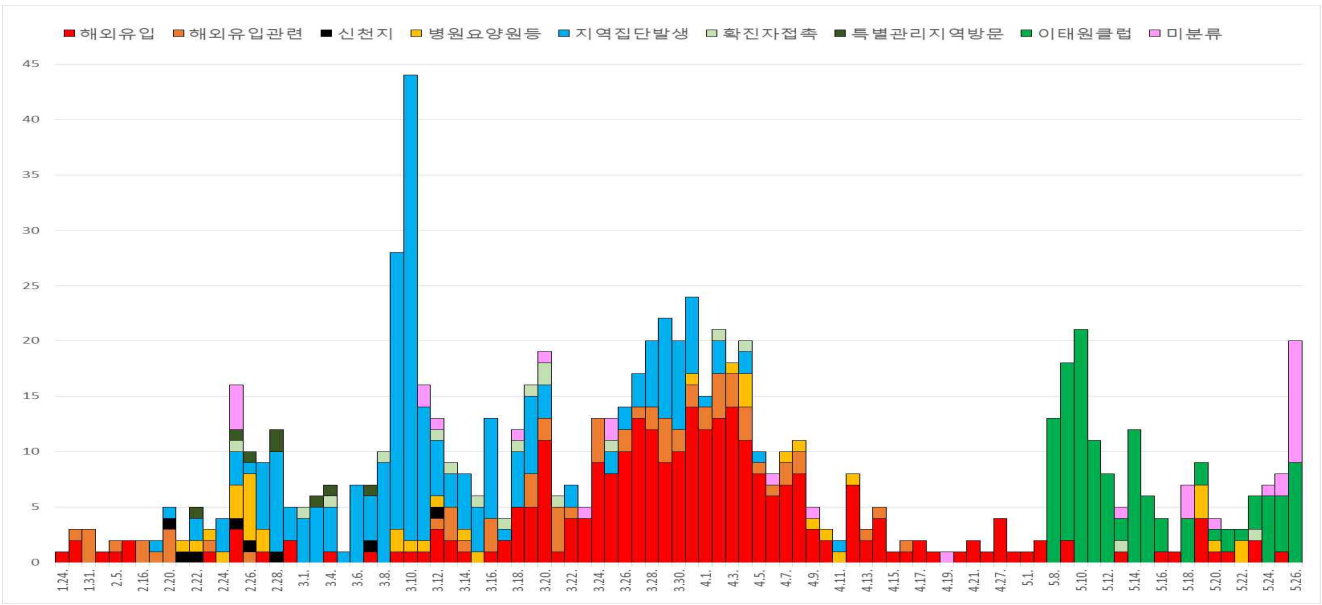

서울시 코로나19 주요 감염경로별 발생현황

○ 감염경로 불분명 환자

서울시 성별, 연령별 코로나19 접촉자 분포 현황

(단위: 명)

구분	확진자 전체	경로불분명											
		소계	성별		연령(세)								
			남	여	0-9	10-19	20-29	30-39	40-49	50-59	60-69	70-79	80이상
경로 불분명 환자(%)	803 (100.0)	31 (3.9)	20 (2.5)	11 (1.4)	- (0.0)	- (0.0)	6 (0.7)	6 (0.7)	5 (0.6)	4 (0.5)	3 (0.4)	3 (0.4)	3 (0.4)

※ 강남·강동·강북·강서·마포·서초·성북·양천·영등포·용산·중랑 각 1건, 종로·노원·송파·구로·은평 각 2건, 서대문구 3건

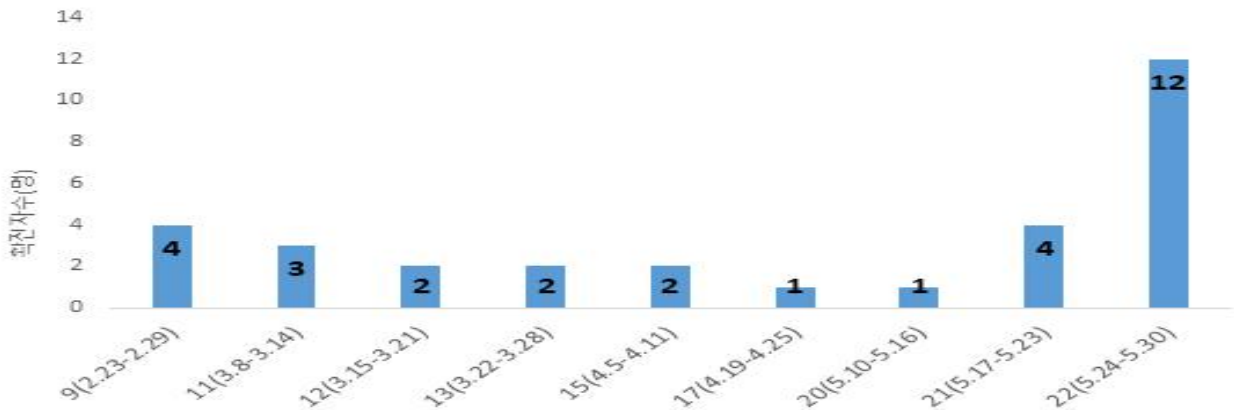

서울시 코로나19 감염경로 불분명 확진자 주별 분포 현황(명, 확진일 기준)

□ 국외 유입 현황(5.27. 10시 기준)

- 국외유입 사례 추정되는 누적 확진자 수는 276명임
- 주요 국외유입 감염국가는 미국 43.1%, 유럽 33.7%, 동남아시아 11.6%순임

※ 5.19일 발생: 파키스탄 일가족 4명 확진

서울시 자치구별 코로나19 해외유입 확진자 분포 현황

(단위: 명)

구분	미국	유럽	동남아시아	중국	일본	캐나다	남미	오세아니아	아시아(필리핀)	합계
누계	119	93	32	7	4	5	8	2	6	276
증가현황	-	-	-	-	-	-	-	-	-	-
백분율(%)	43.1	33.7	11.6	2.5	1.4	1.8	2.9	0.7	2.2	100.0

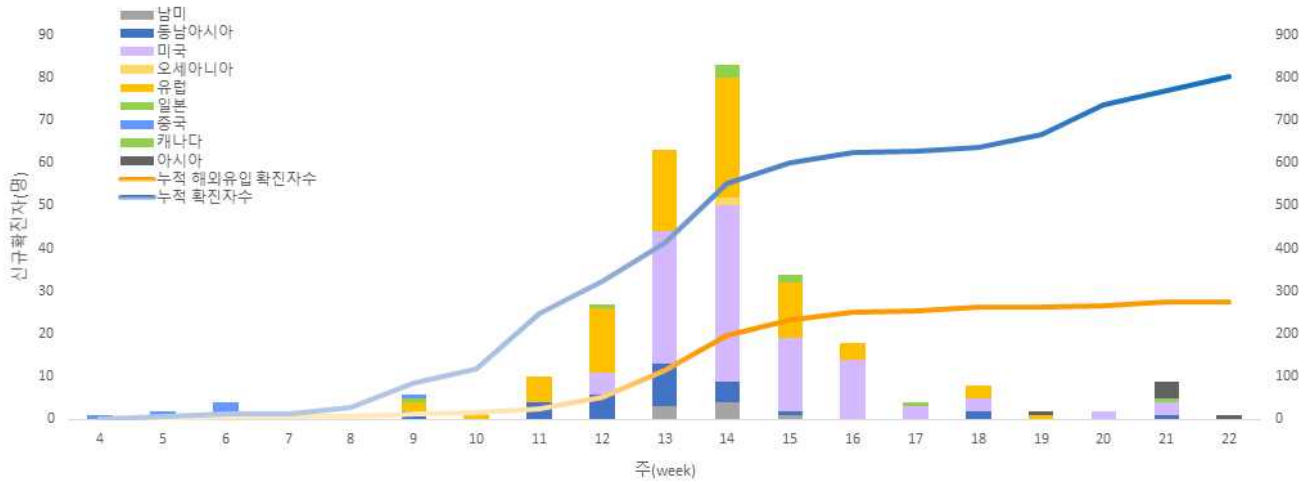

서울시 코로나19 신규·누적 해외유입 확진자 현황(명, 확진일 기준)

○ 연령별 해외유입 연령 분포 현황

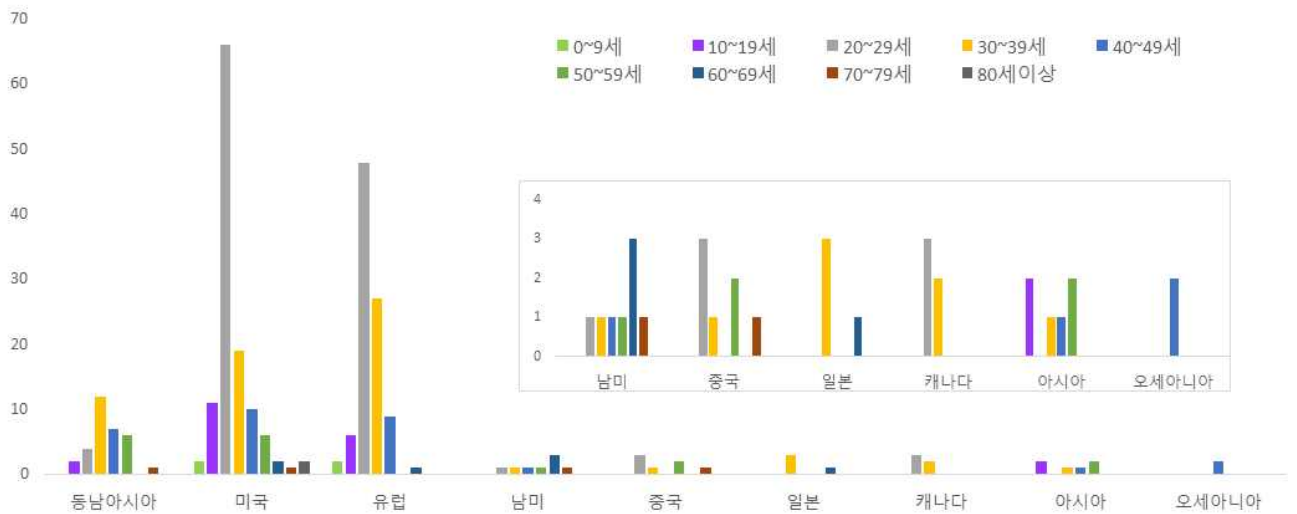

서울시 코로나19 연령별 해외유입 확진자 현황(명, 확진일 기준)

□ 접촉자 관리 현황(5.27. 10시 기준)

○ 서울시 관리 누적 접촉자는 21,433명으로, 그중 검사결과 양성으로 확진된 사례는 0.8%(167명)임

서울시 성별, 연령별 코로나19 접촉자 분포 현황

(단위: 명)

구분	합계	성별		연령(세)									확인불가
		남	여	0-9	10-19	20-29	30-39	40-49	50-59	60-69	70-79	80이상	
누계	21,433	11,616	9,817	600	1141	7766	4244	2706	2477	1475	714	264	46
(%)	(100.0)	(54.2)	(45.8)	(2.8)	(5.3)	(36.2)	(19.8)	(12.6)	(11.6)	(6.9)	(3.3)	(1.2)	(0.2)
확진자	167	85	82	7	11	35	19	25	48	13	6	3	-
(%)	(0.8)	(0.7)	(0.8)	(1.2)	(1.0)	(0.5)	(0.4)	(0.9)	(1.9)	(0.9)	(0.8)	(1.1)	-

※ 접촉자 중 확진자수(명, %)는 질병보건통합관리시스템(is.cdc.go.kr)에 등록된 접촉자 데이터를 기준으로 함

○ 주별 접촉자 발생 현황

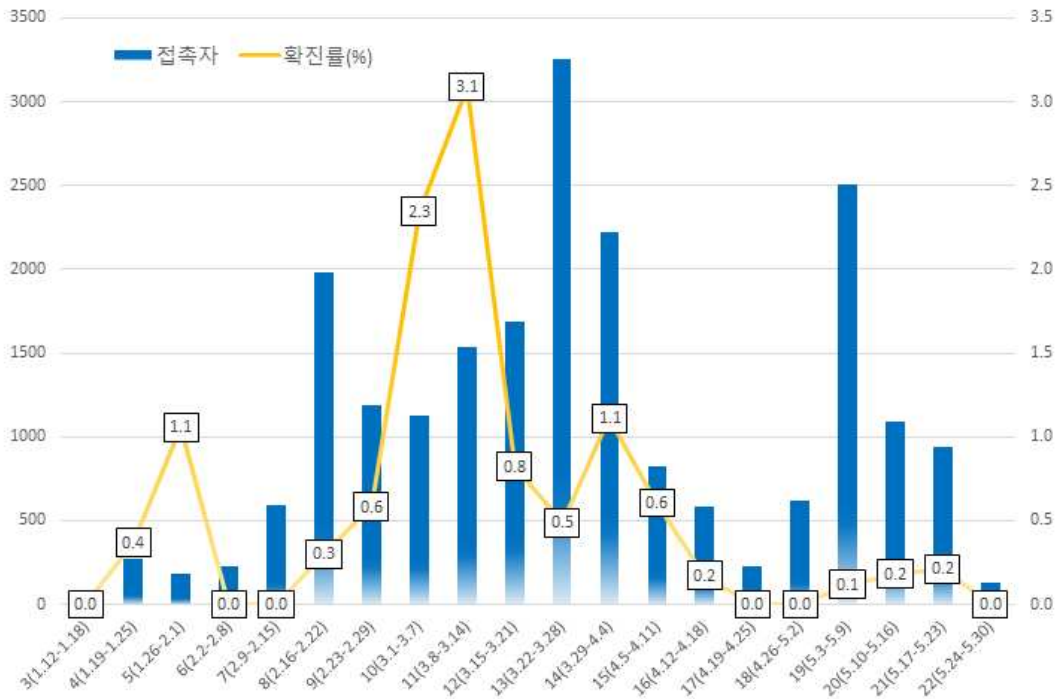

서울시 코로나19 주별 접촉자 현황 및 확진률 (명, %, 최종접촉일 기준)

○ 연령별 접촉자 발생 현황

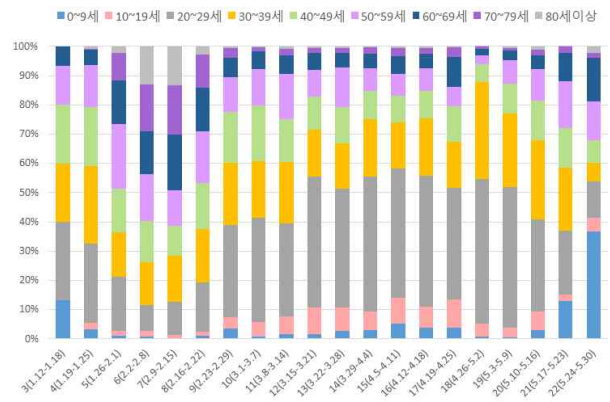
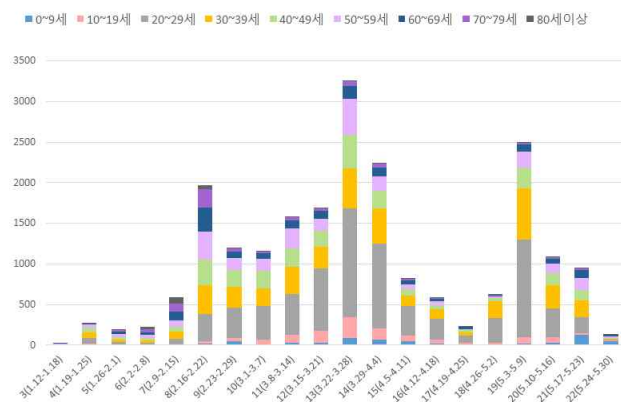

서울시 코로나19 연령별 분포(명, %, 최종접촉일 기준)

○ 성별 접촉자 발생 현황

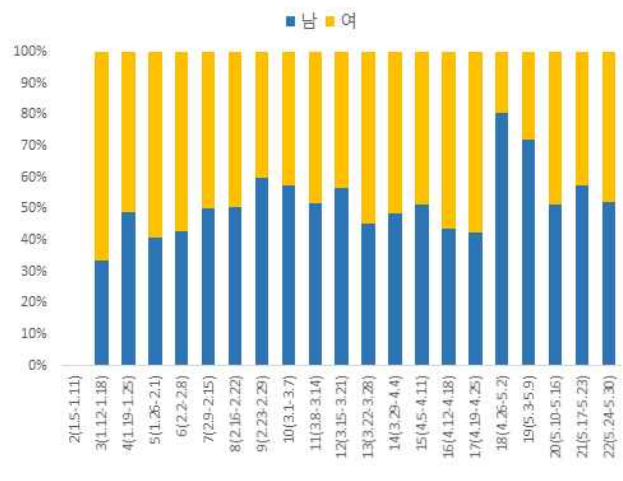
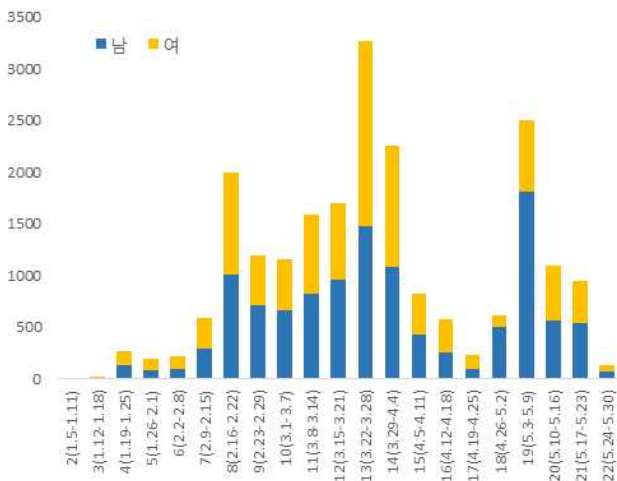

서울시 코로나19 성별 분포(명, %, 최종접촉일 기준)

● 서울시 전체 선별진료소 지정 현황 (2020.5.27. 10시 서울시 일일보고 기준)

(단위: 개소)

합 계	자치구			의료기관					차량 이동식
	소계	보건소 내	보건소 외(상담소)	소계	국가 지정	지역 거점	국공립 병원	민간 병원	
82	37	35	2	44	5	6	8	25	1

● 보건소 선별진료소 지정 현황 (2020.5.27. 10시 서울시 일일보고 기준)

(단위: 개소)

현황		세부현황	
설치 (A+B)	검체채취 가능	보건소 내 (A)	보건소 외(B, 상담소)
37	35	35*	2

*(보건소 내 2개소 운영) 10개구(중구·성동·동대문·중랑·성북·강북·은평·양천·금천·강남·강동구)

(보건소 내 1개소 운영) 15개구(종로·용산·광진·도봉·노원·서대문·마포·양천·강서·구로·영등포·동작·관악·서초·송파구)

*상담소 2개소 : 금천구, 광진구(자양보건지소)

※관악구 상담소 운영 중단

● 자치구 보건소 선별진료소 운영 현황 (2020.5.27. 10시 서울시 일일보고 기준)

(단위 : 건)

날 짜	진 료		검 체		X-ray	
	계	누 계	계	누 계	계	누 계
5. 26.(화)	3,637	192,628	3,272	160,082	0	1,226
5. 25.(월)	3,389	188,991	3,076	156,810	0	1,226
5. 24.(일)	1,379	185,602	1,318	153,734	0	1,226
5. 23.(토)	1,864	184,223	1,775	152,416	0	1,226
5. 22.(금)	2,747	182,359	2,476	150,641	0	1,226
5. 21.(목)	2,679	179,612	2,383	148,165	1	1,226
5. 20.(수)	2,587	176,933	2,369	145,782	0	1,225
전일대비 증감	248	3,637	196	3,272	0	0

● 의료기관 선별진료소 운영 현황 (2020.5.27. 10시 서울시 일일보고 기준)

(단위: 건)

구분	진료		검체 검사		비고
	5.26.(화)	누계	5.26.(화)	누계	
계	1,580	132,319	1,580	92,877	
국가지정	132	17,780	132	10,360	
지역거점	199	21,089	199	17,653	
국공립병원	221	9,563	221	8,419	
민간병원	1,134	86,058	1,134	58,515	

● 차량이동식(Drive-Thru) 선별진료소 운영 현황 (2020.5.27. 10시 서울시 일일보고 기준)

(단위: 건)

구분	5.26.(화)			누계			비고
	진료인원	검사인원	양성건수	진료인원	검사인원	양성건수	
계	65	65	-	8,263	6,835	6	
이대서울병원	65	65	-	3,047	3,030	3	3.3. 개소
구 소방학교	-	-	-	1,814	1,379	2	
은평병원	-	-	-	896	782	0	운영중단
잠실주경기장	-	-	-	2,506	1,644	1	

※ 은평병원, 잠실주경기장 4.27.(월)부터 운영 중단

※ 구 소방학교 '20.5.8.(금)부터 운영 중단 ⇒ '20.5.15.(금) 운영 재개 ⇒ '20.5.22.(금) 운영 중단

- 해외입국자 검사(4.3.~5.7.) : 누적 98명

계	종로	용산	성동	광진	동대문	중랑	양천	영등포	동작	관악	서초	강남	송파
98	1	2	2	1	2	1	1	1	2	1	18	17	49
서초(26)		2							2	1	13	7	1
송파(72)	1		2	1	2	1	1	1			5	10	48

● 일자별 선별진료소 운영 현황

(단위: 건)

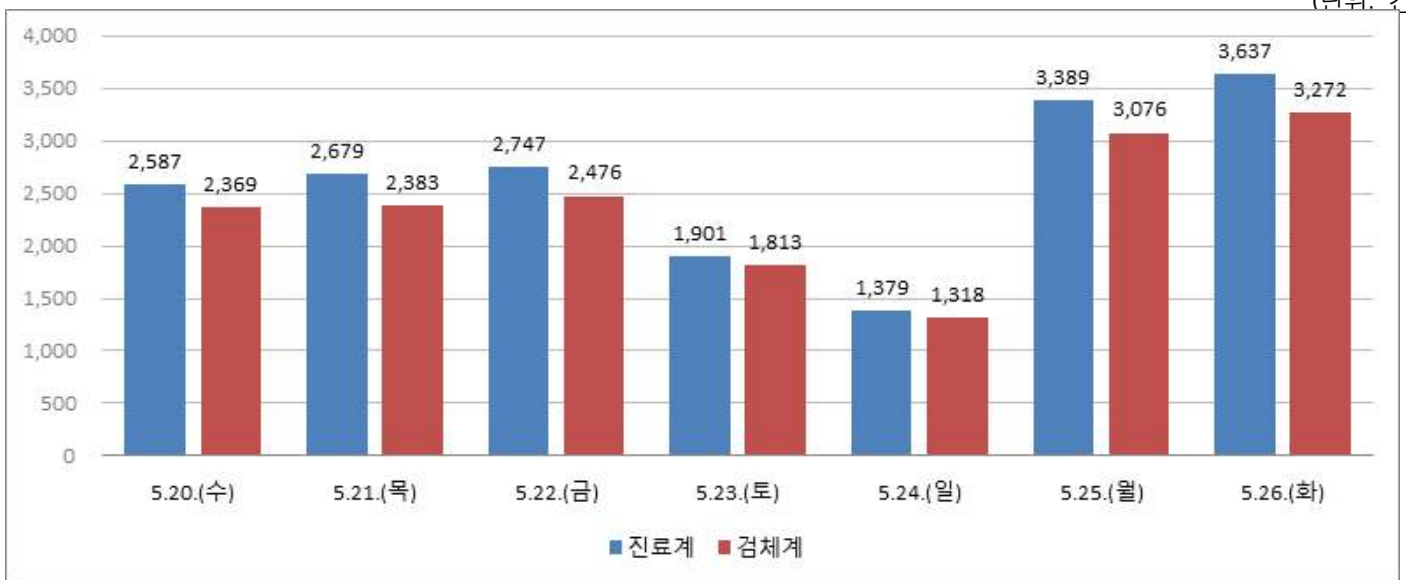

보건소 선별진료소 운영 현황

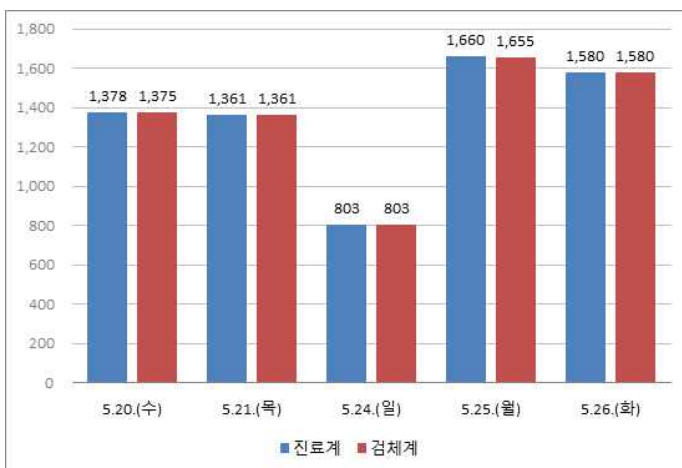

의료기관 선별진료소 운영현황

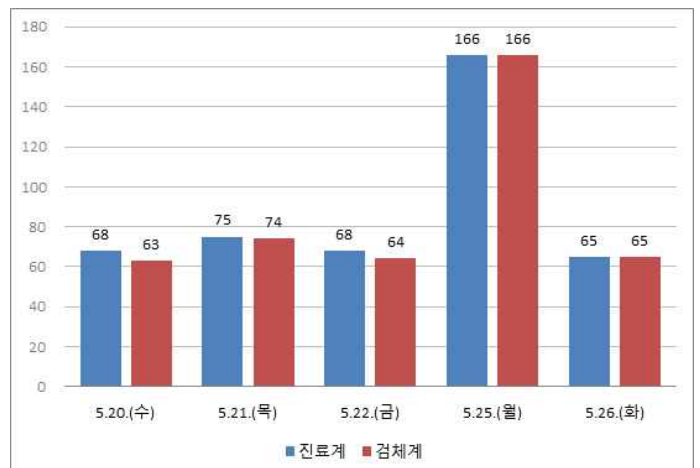

차량이동식 선별진료소 운영현황

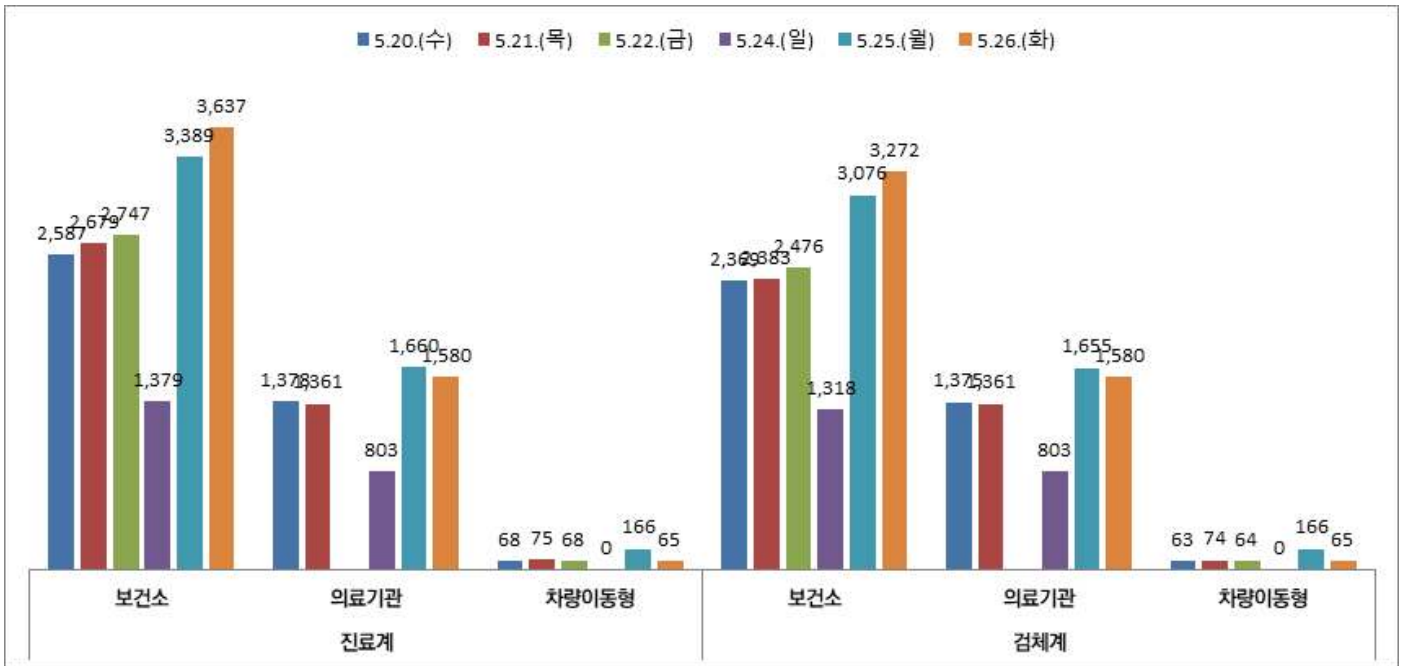

서울시 선별진료소 유형별(보건소, 의료기관, 차량이동식) 운영 현황

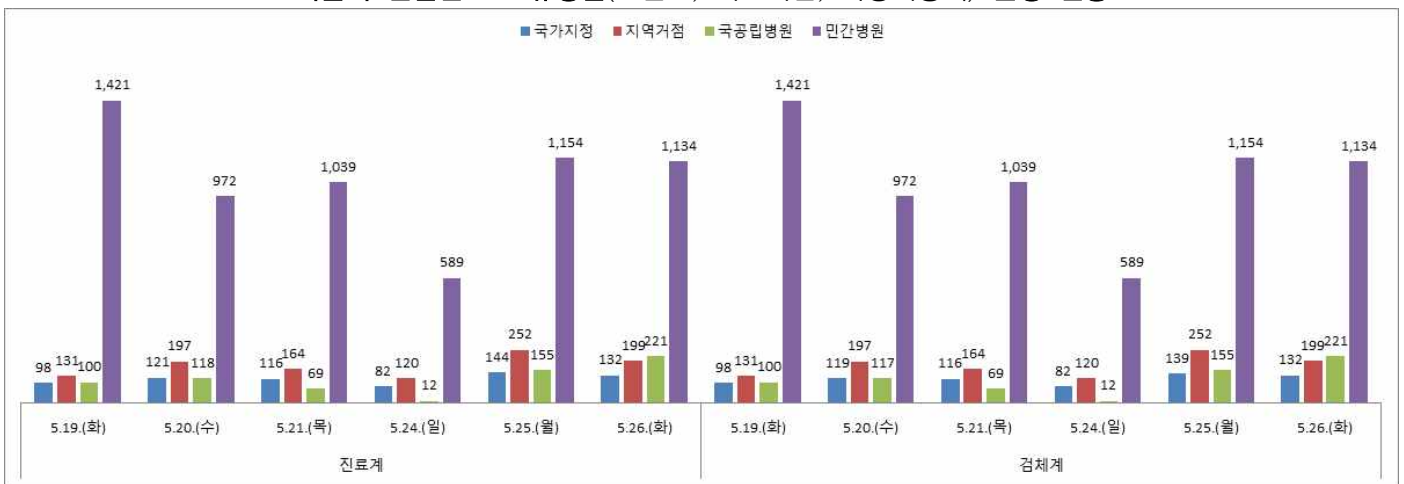

서울시 의료기관 유형별(국가지정, 지역거점, 국립병원, 민간병원) 선별진료소 운영 현황

● 국내 확진환자 발생 현황

- 국내 확진자는 11,265명(전일 00시 기준 대비 40명 추가)이며, 이 중 격리해제는 10,295명(전일 대비 20명 증가)으로 현재 701명이 격리 중임
- 사망자는 269명(전일 00시 기준 대비 0명 추가)으로 치명률은 2.39%로 확인됨

국내 코로나19 발생 현황 (2020.5.27. 00:00 기준) (출처) 질병관리본부

구분	총계	확진환자현황				검사현황		
		계	격리해제	격리 중	사망	계	검사 중	결과 음성
5.26.(화) 0시 기준	839,475	11,225	10,275	681	269	828,250	22,044	806,206
5.27.(수) 0시 기준	852,876	11,265	10,295	701	269	841,611	21,061	820,550
증감	13,401 (1.6%)	40 (0.4%)	20 (0.2%)	20 (2.9%)	0 (0.0%)	13,361 (1.6%)	△983 (△4.5%)	14,344 (1.8%)

- 새롭게 확진된 환자 40명의 현황

구분	합계	서울	부산	대구	인천	광주	대전	울산	세종	경기	강원	충북	충남	전북	전남	경북	경남	제주	검역
격리 중	701	180	6	137	65	-	4	7	-	109	5	14	4	2	1	37	4	1	125
격리 해제	10,295	618	135	6,557	93	30	40	42	47	646	48	46	141	19	17	1,287	119	13	397
사망	269	4	3	184	-	-	1	1	-	19	3	-	-	-	-	54	-	-	-
합계	11,265	802	144	6,878	158	30	45	50	47	774	56	60	145	21	18	1,378	123	14	522
증감	40	19	-	3	11	-	-	-	-	6	-	-	-	-	-	-	-	-	1
해외 유입	3	-	-	1	1	-	-	-	-	-	-	-	-	-	-	-	-	-	1
지역 발생	37	19	-	2	10	-	-	-	-	6	-	-	-	-	-	-	-	-	-

* 5월 26일 0시부터 5월 27일 0시 사이에 질병관리본부로 신고, 접수된 자료 기준으로 신규 확진자 신고내역을 해외유입과 이외의 경우로 구분하여 잠정수치를 제시

* 상기 통계는 모두 추후 역학조사 과정에서 변경될 수 있음

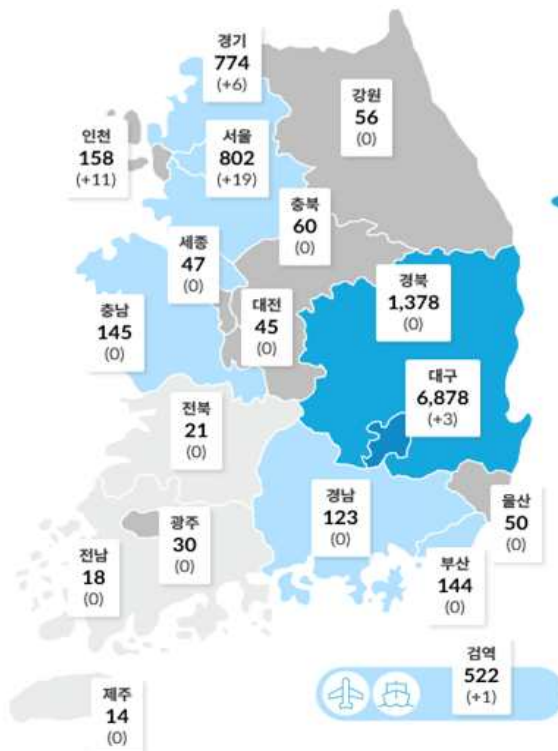

국내 확진자 분포 현황 (*출처: 질병관리본부)

- 국내 일별 신규/누적 확진자 현황 (2020.5.27. 00:00 기준)

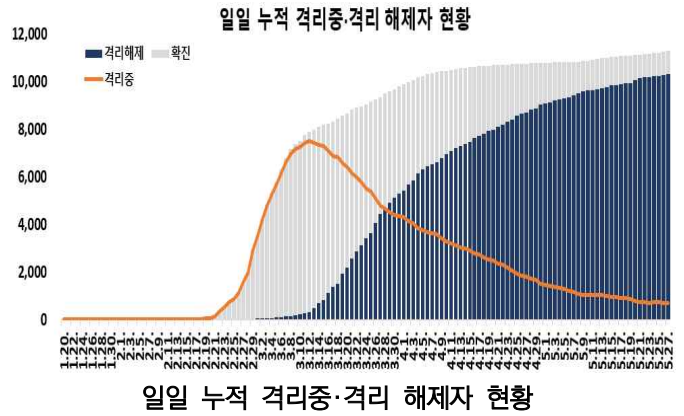
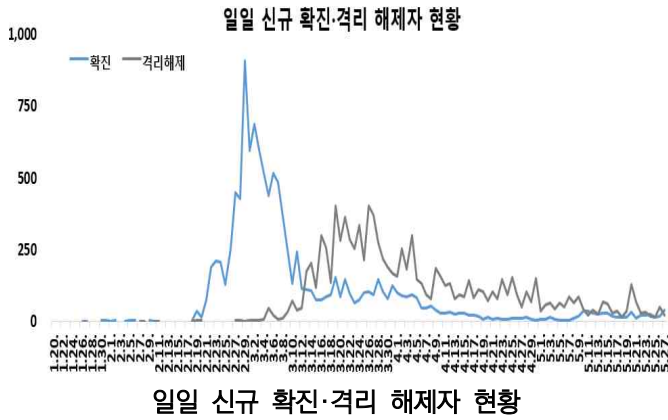

- * 금일 신규 확진자 40명 중 해외유입은 3명이며, 지역사회 발생은 37명임
 - 해외 유입 확진자의 추정 유입국가는 미주 2명, 필리핀 1명임
- * 원어성경연구회 관련 확진자가 3명 추가되어, 현재까지 총 12명의 확진자 발생함
 - 서울 양천구 은혜감리교회 1명, 서울 도봉구 은혜교회 1명, 서울 노원구 라파치유기도원 2명, 경기도 남양주시 화도우리교회 6명, 경기도 의정부시 주사랑교회 1명, 확진자 접촉 1명 등
- * 경기 부천시 쿠팡물류센터 관련 확진자가 27명 추가되어, 현재까지 총 36명의 확진자가 발생하였으며, 해당 물류센터 근무자 대상 진단검사가 진행 중임
 - 물류센터직원 32명, 접촉자 4명(동거가족) / 인천 22, 경기 10, 서울 4
- * 경북 구미시 엘림교회 관련하여 교인의 가족 1명이 추가로 확진되어, 현재까지 총 9명의 확진자가 발생함
 - 엘림교회 교인 7명(대구농업마이스터고 학생 및 가족 포함), 상인 1명, 가족 1명
- * 5.27일 12시 기준 클럽 관련 확진자가 전일 대비 4명 추가되어, 총 누적환자는 259명임
 - (추가) (서울) 일루오리 근무자 1명, 금호 7080 근무자 1명, (인천) FINE S.B.S 사우나 1명, 세움학원 학생의 가족 1명
 - (지역별) 서울 129, 경기 59, 인천 47, 충북 9, 부산 4, 대구 2, 경남 2, 전북 2, 대전 1, 충남 1, 강원 1, 제주 1 (충북 9명 중 8명은 국방부 격리시설 관련 발생 사례)
 - (감염경로별) 클럽 방문 96명, 가족, 지인, 동료 등 접촉자 163명
 - (연령별) 18세 이하 28명, 19~29세 129명, 30대 36명, 40대 22명, 50대 19명, 60세 이상 25명
 - (성별) 남자 194명, 여자 65명
- * 누적 확진자 11,265명 중 해외유입 관련 사례 1,221명(10.8%)으로 확인됨
 - 미주 519명, 유럽 469명, 중국 외 아시아 205명, 중국 19명, 아프리카 8명, 호주 1명 / 내국인 1,076명, 외국인 145명 / 검역 522명, 지역사회 699명

- 감염경로별 신규환자 발생 현황 (2020.5.27. 00:00 기준)

최근 2주간 감염경로별 신규환자 발생 현황

감염경로 구분	신규환자	(%)
계	303	(100.0)
해외유입	79	(26.1)
지역집단발병	188	(62.0)
선행 확진자 접촉	13	(4.3)
조사중	23	(7.6)

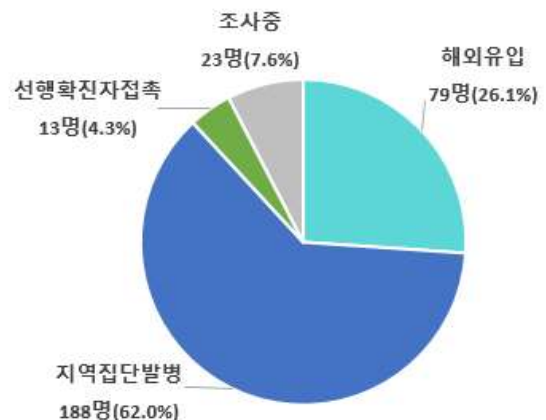

* 5월 13일 0시부터 5월 27일 0시까지 2주간 신고된 현황

* 최근 2주간 발생한 신규환자 303명 중 이태원클럽 관련 등 지역집단발병이 188명(62.0%)으로 가장 높은 비율을 차지했으며, 다음으로 해외유입이 79명으로 26.1%의 비율을 차지함

- 국내 코로나19 확진자 현황 (2020.5.27. 00시 기준)

국내 코로나19 확진자 성별·연령별 현황

구분	확진자	(%)	사망	(%)	치명률(%)	
계	11,265	(100.0)	269	(100.0)	2.39	
성별	남성	4,680	(41.54)	142	(52.79)	3.03
	여성	6,585	(58.46)	127	(47.21)	1.93
연령	80세 이상	492	(4.37)	131	(48.70)	26.63
	70-79	724	(6.43)	79	(29.37)	10.91
	60-69	1,386	(12.30)	39	(14.50)	2.81
	50-59	2,002	(17.77)	15	(5.58)	0.75
	40-49	1,489	(13.22)	3	(1.12)	0.20
	30-39	1,248	(11.08)	2	(0.74)	0.16
	20-29	3,131	(27.79)	0	(0.00)	-
	10-19	640	(5.68)	0	(0.00)	-
	0-9	153	(1.36)	0	(0.00)	-

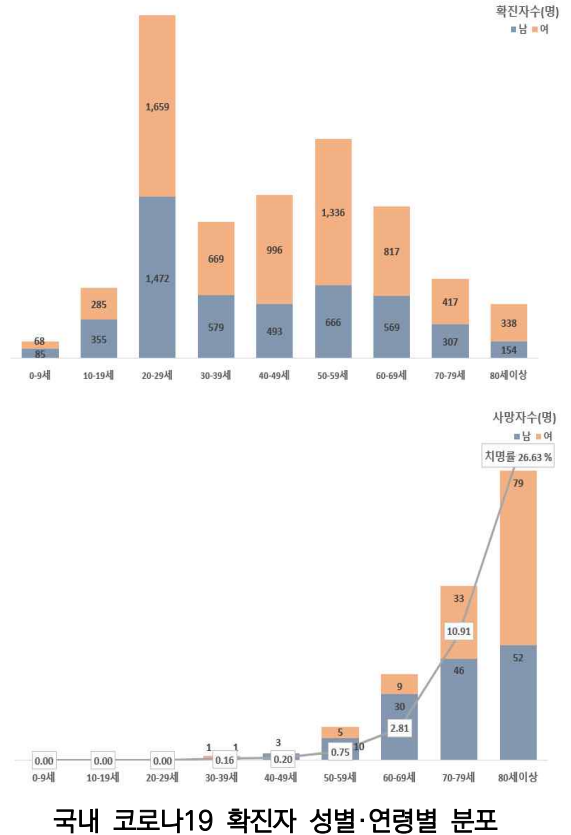

* 국내 확진자는 11,265명, 사망자는 269명으로 보고되었으며, 치명률은 2.39%로 확인됨

✓ 성별 분포 현황

- * 성별로는 확진자에서 여성이 6,585명(58.46%)으로 남성 4,680명(41.54%)보다 높은 비율을 차지하였으나, 사망자의 경우에는 남성이 142명(52.79%)으로 여성 127명(47.21%) 보다 높은 비율을 차지함
- 성별에 따른 치명률은 4,680명의 확진자 중 142명이 숨진 남성에서 3.03%로 여성 1.93%보다 높은 치명률을 보임

✓ 연령별 분포 현황

- * 확진자의 연령대는 20대에서 3,131명(27.79%)으로 가장 많은 비율을 차지하였으며, 50대 2,002명(17.77%), 40대 1,489명(13.22%), 60대 1,386명(12.30%) 순으로 나타남
- * 사망자의 경우 확진자의 연령대와는 달리 60대 이상 고령층에서 249명(92.57%)으로 많은 비율을 차지함
- 연령대별 치명률은 492명의 확진자 중 131명이 숨진 80세 이상이 26.63%, 70대가 10.91%로, 여전히 7080 고령층에서 높은 치명률을 보임

위중·중증환자 현황

구분	계	중증 (%)	위중 (%)
계	12	5 (100.0)	7 (100.0)
80세 이상	4	2 (40.0)	2 (28.6)
70-79세	3	1 (20.0)	2 (28.6)
60-69세	2	2 (40.0)	0 (0.0)
50-59세	1	0 (0.0)	1 (14.3)
40-49세	2	0 (0.0)	2 (28.6)
30-39세	0	0 (0.0)	0 (0.0)
20-29세	0	0 (0.0)	0 (0.0)
10-19세	0	0 (0.0)	0 (0.0)
0-9세	0	0 (0.0)	0 (0.0)

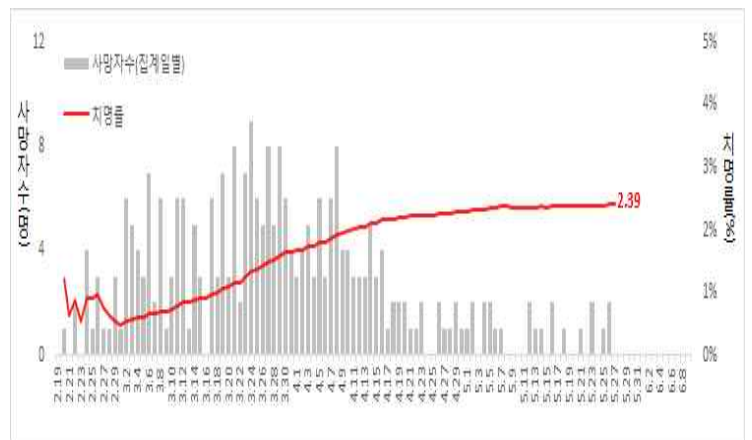

일별 사망자 현황

● 국외 발생 현황

- 5.27.까지 보고된 국외 총 확진자수는 **5,521,295명으로** 전일 대비 **1.76% 증가(95,599명 신규환자)**
- 이 중 **348,836명(2,630명 추가)** 사망하여 치명률은 **6.32%(전일 6.38%)**로 확인됨

국가 및 지역	확진자수(%)		사망자수(%)		치명률(%)	증가율(%) *전일 대비
아시아	814,974	14.8%	17,989	5.2%	2.21%	2.72%
중동	393,344	7.1%	10,600	3.0%	2.69%	2.41%
아메리카	2,556,579	46.3%	148,081	42.5%	5.79%	2.01%
유럽	1,657,964	30.0%	169,898	48.7%	10.25%	0.68%
오세아니아	8,298	0.2%	123	0.0%	1.48%	0.11%
아프리카	80,631	1.5%	1,835	0.5%	2.28%	3.85%
기타*(섬, 영토 등)	9,505	0.2%	310	0.1%	3.26%	1.67%
전세계	5,521,295	100.0%	348,836	100.0%	6.32%	1.76%

* 치명률=사망자수/확진자수*100, *기타 영토는 WHO situation report 기준, *증가율=(당일확진자- 전일확진자)/전일확진자*100

국외 코로나19 치명률 현황 (2020. 5. 27. 09:00 기준) (출처) [질병관리본부](#)

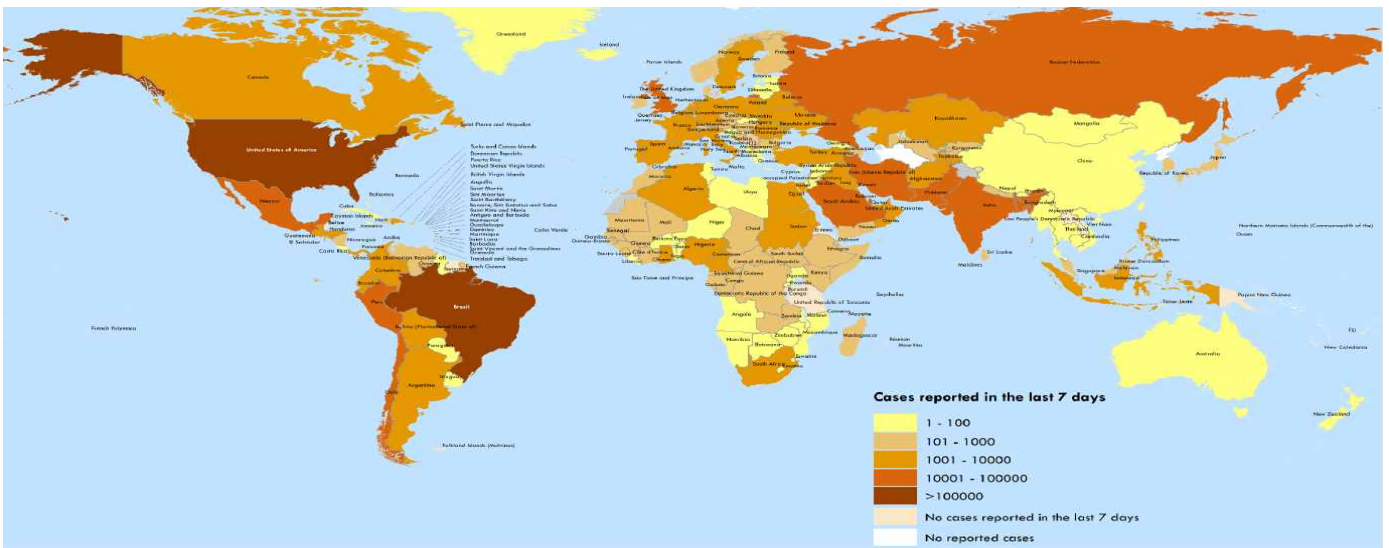

국가별 지난 7일간 확진자 발생현황 (2020. 5. 27. 기준) (출처) [WHO Situation Report](#)

Figure 2. Number of confirmed COVID-19 cases, by date of report and WHO region, 30 December 2019 through 26 May 2020**

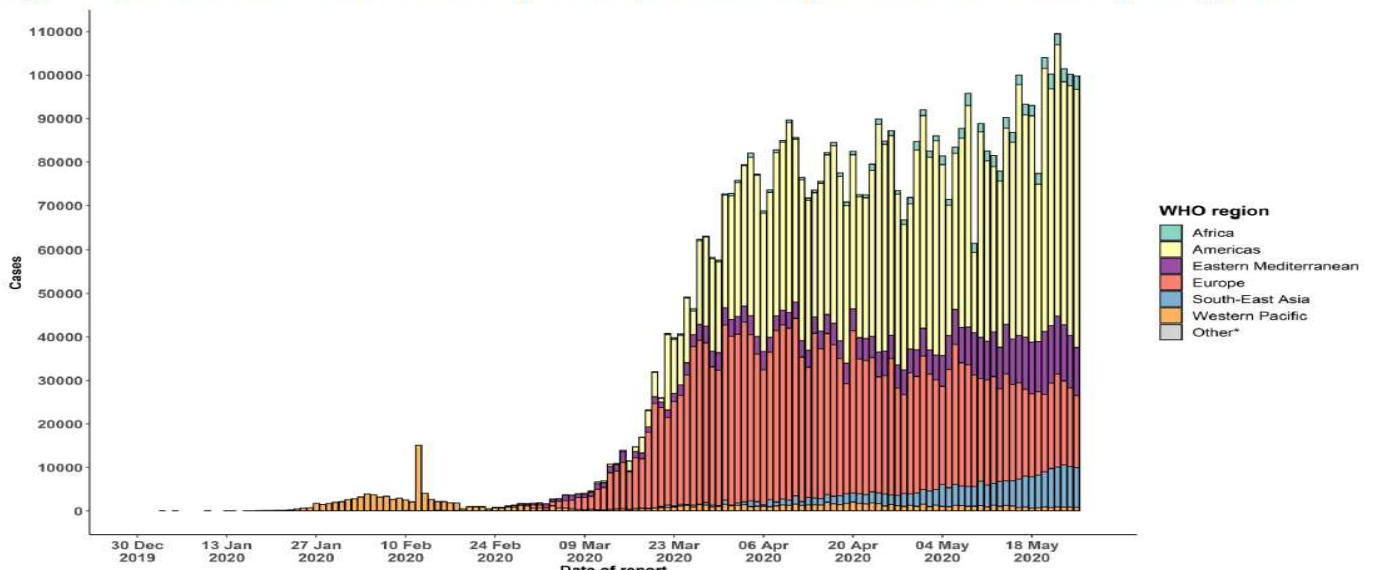

코로나19 발생 현황 (2020. 5. 27. 기준) (출처) [WHO Situation Report](#)

● **주요 국가별 발생 현황** (2020. 5. 27. 09:00 기준) (출처) **질병관리본부**

- 치명률은 프랑스 19.60%, 벨기에 16.25%, 이탈리아 14.29%, 영국 13.97%, 네덜란드 12.85%, 스페인 11.48%, 캐나다 7.64%, 인도네시아 6.11%, 필리핀 6.10%, 미국 5.88%, 중국 5.58%, 이란 5.38%, 스위스 5.36%, 일본 5.15%, 독일 4.62%, 터키 2.77%, 한국 2.39%순으로 높았음
- 전일 대비 확진자 증가율은 인도네시아 2.15%, 필리핀 2.02%, 영국 1.55%, 이란 1.3%, 미국 1.09%, 벨기에 0.64%, 터키 0.6%, 스페인 0.36%, 한국 0.36%, 캐나다 0.33%, 독일 0.33%, 네덜란드 0.29%, 프랑스 0.18%, 이탈리아 0.17%, 일본 0.17%, 스위스 0.05%, 중국 0%순으로 높았음

국가	확진자 수							누적 사망자 수(명)	전일 대비 확진자 증가율(%)	치명률(%)
	5.21.	5.22.	5.23.	5.24.	5.25.	5.26.	5.27.			
미국	1,548,646	1,576,542	1,599,740	1,618,948	1,640,972	1,662,250	1,680,310	98,875	1.09%	5.88%
영국	248,293	250,908	254,195	257,154	259,559	261,184	265,227	37,048	1.55%	13.97%
스페인	232,555	233,037	234,824	235,290	235,772	235,400	236,259	27,117	0.36%	11.48%
이탈리아	227,364	228,006	228,608	229,327	229,858	230,158	230,555	32,955	0.17%	14.29%
독일	178,473	179,021	179,710	179,986	180,328	180,600	181,200	8,372	0.33%	4.62%
터키	152,587	153,548	154,500	155,686	156,827	157,814	158,762	4,397	0.60%	2.77%
프랑스	143,845	144,163	144,566	144,806	144,921	145,297	145,555	28,530	0.18%	19.60%
이란	126,949	129,341	131,652	133,521	135,701	137,724	139,511	7,508	1.30%	5.38%
캐나다	79,491	80,555	82,480	83,610	84,699	85,711	85,998	6,566	0.33%	7.64%
중국	82,967	82,971	82,971	82,974	82,985	82,992	82,993	4,634	0.00%	5.58%
벨기에	55,983	56,235	56,511	56,810	57,092	57,092	57,455	9,334	0.64%	16.25%
네덜란드	44,447	44,700	44,888	45,064	45,236	45,445	45,578	5,856	0.29%	12.85%
스위스	30,658	30,694	30,707	30,725	30,736	30,746	30,761	1,648	0.05%	5.36%
인도네시아	18,496	19,189	20,162	20,796	21,745	22,271	22,750	1,391	2.15%	6.11%
일본	16,424	16,513	16,536	16,550	16,581	16,623	16,651	858	0.17%	5.15%
필리핀	12,942	13,221	13,434	13,597	13,777	14,035	14,319	873	2.02%	6.10%
한국	11,122	11,142	11,165	11,190	11,190	11,225	11,265	269	0.36%	2.39%

전세계 총환자수	4,927,201	5,016,844	5,142,012	5,237,037	5,335,956	5,425,696	5,521,295	-	-	-
전세계 총사망자수	326,488	330,328	335,979	341,024	343,889	346,206	348,836	-	1.76%	6.32%

주요 발생국가 주간 동향

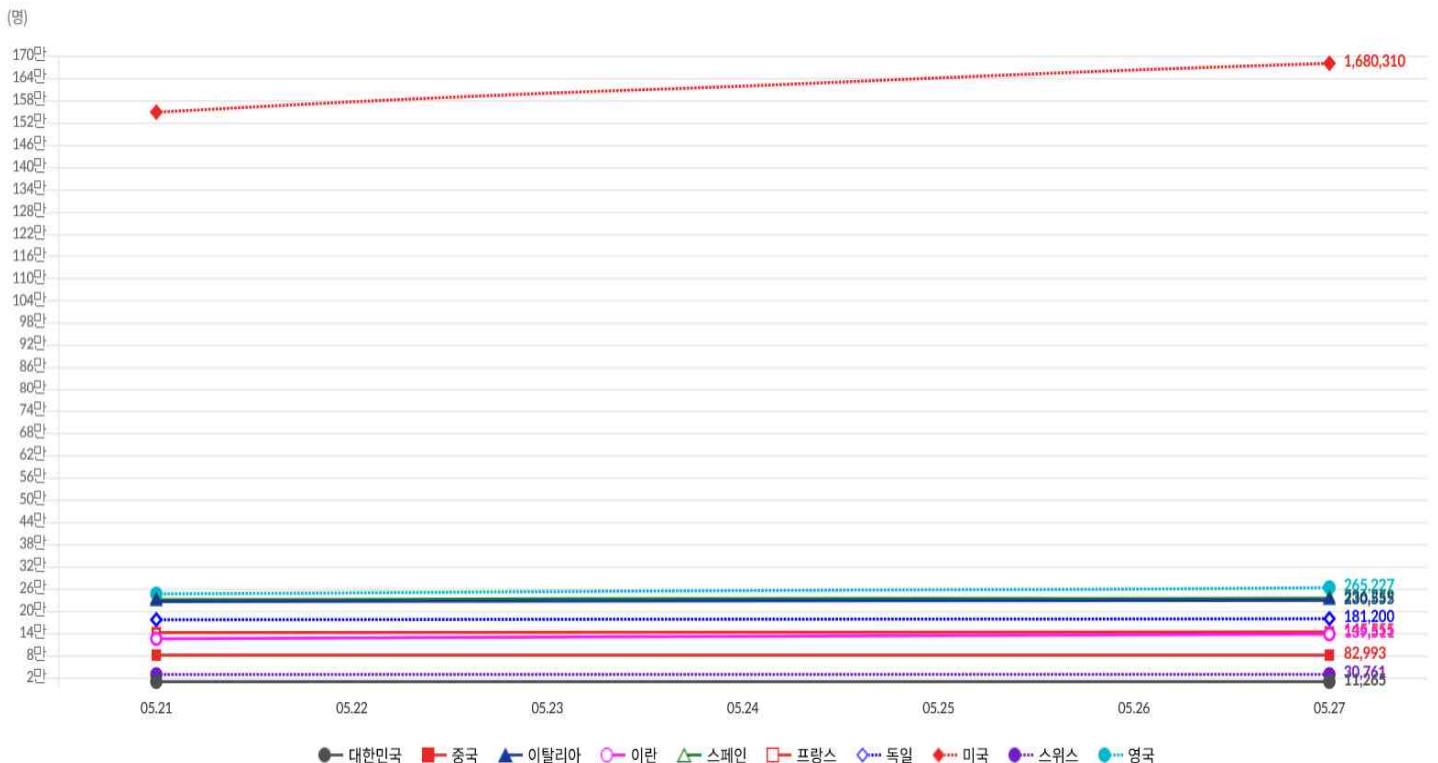

● 해외유입 현황 (2020. 5. 27. 0:00 기준) (출처) 질병관리본부

- 어제 신규로 해외 유입 확진자 3명의 추정 유입국가는 미주 2명, 필리핀 1명

해외유입 현황 5.26. 0시 기준

구분	합계	유입국가					확인 단계		국적	
		중국	중국 외 아시아	유럽	미주	아프리카	검역단계	지역사회	내국인	외국인
신규	3	0	1	0	2	0	1	2	2	
누계	1,221	19	205	469	519	8	522	699	1,076	
		(1.6%)	(16.8%)	(38.4%)	(42.5%)	(0.7%)	(42.8%)	(57.2%)	(88.1%)	
확진자수(명)		여행국								
중국	19	-								
중국외아시아	205	필리핀, 태국, 인도네시아, 일본, 싱가포르, 말레이시아, 이란, 베트남, 아랍에미리트, 팔라우, 카타르, 터키, 인도, 파키스탄, 쿠웨이트, 타지키스탄, 오만, 방글라데시, 사우디아라비아 등								
유럽	469	영국, 스페인, 프랑스, 이탈리아, 아일랜드, 체코, 독일, 스위스, 포르투갈, 폴란드, 헝가리, 오스트리아, 네덜란드, 크로아티아, 에스토니아, 핀란드, 그리스, 러시아, 스웨덴 등								
아프리카	8	이집트, 남아공·나미비아·짐바브웨, 탄자니아								
미주	519	미국, 캐나다, 브라질, 아르헨티나, 멕시코, 페루, 콜롬비아, 칠레, 볼리비아, 우루과이 등								
호주	1	호주								

해외유입 추정현황(5.27. 0시 기준)

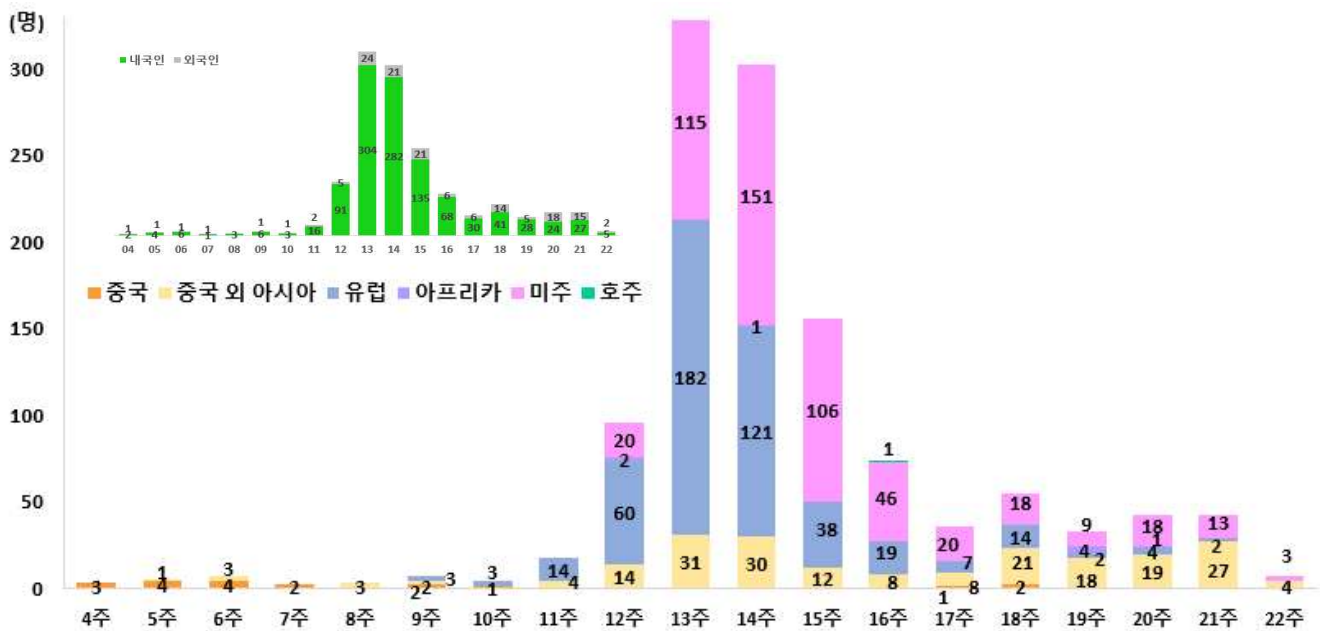

감염경로구분(해외유입, 지역사회)에 따른 전국, 서울시 일별 신규확진자 현황 (4.1일 이후)

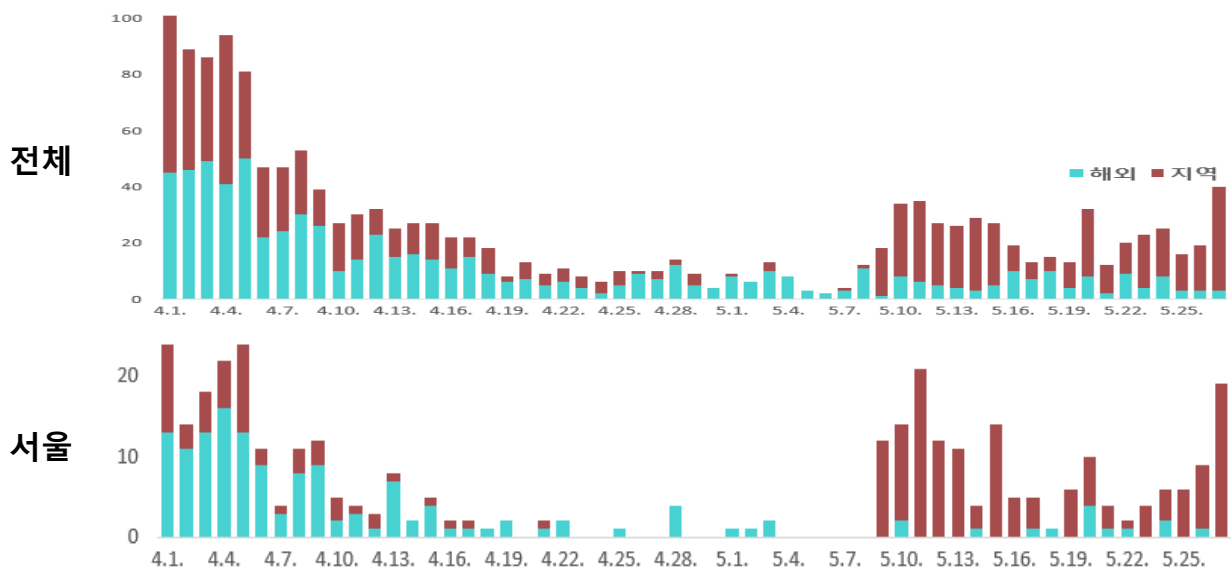

● 서울시, 세계 도시들과 연대해 포스트코로나 시대 대비 '온라인 국제회의'

- 서울시가 코로나19 위기를 극복하고 대전환의 시대를 대비하기 위한 온라인 국제회의 「CAC(Cities Against Covid-19) 글로벌 서밋 2020(CAC Global Summit 2020)」를 6월1일(월)~5일(금) 개최함
 - * 세계 각국의 도시 시장과 세계적인 석학, 각 분야 전문가 등 약 120여 명이 참여해 5일 간 집중적인 집단지성 논의를 벌일 예정임
- 특정 분야가 아닌 코로나19가 영향을 미친 사회 전 분야를 아우르고, 세계 도시의 대응력을 공유하는 최초의 시도로, 무관중 화상회의로 진행해 언택트(untact) 방식으로 전 세계를 이을 예정
 - * 영어 및 한국어 동시통역 제공됨
 - * 서울시는 세계 도시들의 요청으로 서울의 S방역 정책과 노하우를 공유하기 위한 영문 온라인 플랫폼 CAC(Cities Against COVID-19, <http://english.seoul.go.kr/covid>)를 오픈(4.9.)해 두 달 새 방문 600만 뷰를 돌파함
 - * 이번 국제회의는 공유를 넘어 보다 확장된 협력과 연대의 장을 마련한다는 취지로 기획됨
- 방역은 물론 기후·환경, 문화, 대중교통, 스마트도시 등 포스트 코로나 시대 10개 분야 협력과제를 도시정부 관계자 및 전문가들이 머리를 맞대 토론할 계획으로, 원격교육, 도시회복력과 지속가능성, 거버넌스 등을 화두로 논의가 진행됨
 - * 반기문 전 유엔사무총장도 영상축사를 통해 국제회의에 대한 지지 메시지를 보냄
- 박원순 시장은 6월2일(화) 모스크바, 자카르타 등 세계 40여 개 도시 시장들이 참여하는 '도시정부 시장회의'를 열어, 도시정부의 역할과 연대의 필요성을 강조하고 감염병 대응 국제기구 설립을 제안하고, 관련 '서울선언문'도 채택함
 - * 기조연설을 통해 '팬데믹 시대 도시위기를 극복할 서울의 제안'을 발표하고, 3일(수) 기후·환경 세션에서는 '서울형 그린뉴딜'에 대한 비전도 제시함
- 또, 박원순 시장은 4일(목)에는 풀리처상 수상작 <총, 균, 쇠>의 저자이자 세계적 문화인류학자인 제러드 다이아몬드(Jared Mason Diamond)와 일대일 대담을 통해 팬데믹 이후 인류의 미래와 도시의 대응에 대해 논의함
- 국제회의의 모든 프로그램은 서울시 공식 유튜브(국문·영문)를 통해 한국어·영어(동시통역)로 생중계돼 세계인들이 동시에 시청할 수 있고, 전 세계 105개국 1억3,800만 시청자를 보유한 글로벌 위성방송 '아리랑TV'를 통해서도 송출됨
- 서울시는 이번 국제회의를 위해 시청 다목적홀에 '화상회의 스튜디오'와 대형 LED 화면을 설치해 해외 참가자들은 시장 집무실이나 자신의 서재 등 어디서나 화상회의를 통해 참여할 수 있음
 - * 스튜디오는 철저한 방역 과정을 거쳐 설치되고, 체온과 마스크 착용 확인이 완료된 발표자와 스태프 등 평소 다목적홀 수용인원의 10% 선인 50명 내외로만 입장이 허용됨
- 서울시는 이런 내용을 골자로 한 「CAC 글로벌 서밋 2020」을 'CAC 공유, 협력, 연대'라는 주제 아래 총 15개 세션으로 개최한다고 밝혔음. 서밋의 대표 슬로건은 'Together We Stand'임
- 첫 날인 6월1일(월)은 전야제에 해당하는 '프리 서밋 데이'(Pre-Summit day)가 열림. 일리아 벨라코프(러시아), 수잔(네팔), 안코드(영국) 등 한국에 살고 있는 외국인 인플루언서들이 코로나19 관련 생활방역을 소개하고, 자국의 친구들을 화상회의로 연결하면서 자유롭게 진행됨
- 2일(화)에는 '도시정부 시장회의'가 열려 박원순 시장 기조연설, '서울선언문' 채택과 함께 대륙별 주요도시의 코로나19 대응사례가 발표됨
- 3일(수)~5일(금)에는 10개 분야에 대한 세션별 논의가 집중적으로 이뤄질 예정으로, 서울시 각 분야 정책을 총괄하는 공무원들도 대거 참여해 서울시의 S방역 노하우를 적극적으로 공유함
- 3일(수) 기후·환경 분야 세션에서는 '기후 변화가 촉발한 코로나, 그 이후 사회 대전환 고찰'을 주제로 박원순 시장, 최재천 이화여대 석좌교수, <도덕경제학>의 저자인 새뮤얼 보울스(Samuel Stebbins Bowles)의 발표와 토론이 이어짐
 - * 이밖에도 3일 '방역' 세션에서는 나백주 서울시 시민건강국장이 서울시 코로나19 대응사례를 발표하고, 미국 LA 등 도시별 책임자



들이 대응사례를 공유함. '교육' '도시공유' 세션에서는 각각 포스트코로나 시대의 원격교육, 도시회복력과 지속가능성에 대해 집중 논의할 예정

* 특히 '시민참여' 분야에서는 시민사회, 마을공동체와 함께한 코로나 대응 사례, 서울시가 시민이 참여할 수 있도록 적시에 정보를 공유한 방법 등이 소개됨

- 4일(목)에는 박원순 시장과 제러드 다이아몬드가 '포스트코로나 시대전환을 말하다'를 주제로 1시간 반 동안 온라인 대담을 나눌 예정으로, 박원순 시장은 서울시장 다목적홀에서, 다이아몬드 교수는 미국 본인의 자택 서재에서 각각 화상으로 만나 팬데믹 이후 인류의 미래를 전망하는 시간이 될 것으로 기대됨

* 4일에는 문화예술, 복지, 대중교통 분야의 세션도 마련됨. 특히, 재난상황에서의 공공의 역할을 모색하는 '복지' 세션에서는 코로나 19 같은 감염병 국면에서 취약계층에 대한 복지가 어떻게 이뤄져야 하는지 논의함

* 서울시의 '재난긴급생활비' 지원을 소개하고 지역사회 복지기관의 대응사례, 보편적 복지를 위한 '돌봄SOS센터'의 역할 등에 대한 발표도 이어짐

* '문화예술' 분야에서는 서울시와 해외 주요도시의 비대면 공연사례를 소개하고 포스트 코로나 시대 문화예술 발전방향에 대해 토론함

- 마지막 날인 5일(금)에는 박원순 시장 등 서밋 주요 참석자들이 참여해 글로벌 서밋의 성과를 총평하고 향후 과제를 논의하는 '종합대담'이 열림. ICT기술을 활용한 도시의 코로나 대응사례, 안전한 프로경기 운영을 위한 방역대책 등도 논의됨

- 서울시는 이번 국제회의에서 '혁신기업 IR(Investor Relations)'도 마련해 유망기업의 투자유치를 전면 지원함. IT 기반 언택트 기업, 의학의료기기 기업 등 코로나 이후 주목받고 있는 바이오의료, 언택트 분야 혁신기업 20여 개 사를 전 세계에 소개함

- 서울시는 이번 「CAC 글로벌 서밋 2020」을 방역뿐 아니라 사회 전 분야에서 서울이 세계의 '표준도시'로 도약하는 계기로 만든다는 목표로, '스마트도시 서울' '안전특별시 서울' '그린도시 서울'의 브랜드를 확고히 한다는 계획임

- 박원순 서울시장은 "코로나19 국면에서 우리는 전 세계가 하나로 연결돼있다는 것을 확인했다. 이번 서밋의 대표 슬로건인 Together We Stand에서 볼 수 있듯, 협력과 연대 만이 전 세계적인 코로나 위기를 극복하는 유일한 길이다. 「CAC 글로벌 서밋 2020」는 코로나19 위기를 극복하고 포스트코로나 시대 새로운 질서를 대비해야 하는 시점에서 마련된 글로벌 연대와 협력의 장이다."라며 "서울시는 S방역을 소개하고 사회 전 분야에 걸친 새로운 표준도시의 비전을 전 세계와 공유하겠다. 코로나로 촉발된 대전환의 시대, 전 세계가 머리를 맞대고 논의해 새로운 도시의 표준이 정립되는 출발점으로 만들어가겠다."고 전함

● 서울시-11번가, 코로나19 피해 농어민 지원 「전국 농수산물 특판전」

- 서울시는 코로나19로 판로확보에 어려움을 겪고 있는 농어민을 지원하기 위해 온라인 쇼핑몰 11번가, 전국농어촌지역군수협의회, 전국금융산업노동조합과 함께 '지역농수산물 판로 지원 및 농어촌 지역경제 살리기 캠페인'을 펼침

- 6월부터 온라인 쇼핑몰 11번가에서 매달 다양한 테마의 「전국 농수산물 특별기획전」을 대대적으로 열 예정으로, 할인쿠폰, 제휴카드 등 혜택을 누리면서 전국 72개 지방자치단체의 품질 좋은 농수축산물, 지역특산물을 싼 가격에 구입하고 지역의 농어촌가 살리기에 동참할 수 있음

- 첫 번째 기획전은 6.12.(금)~21.(일) 10일 간 '코로나19 피해 농가 돕기 지역특산물 기획전'을 테마로 열림

* 서울시는 앞서 지난 4~5월에도 11번가와 함께 상생상회를 통해 '함께 돕는 상생상회' 특별전을 개최하며 15억 원에 달하는 지역 농수산물 판매를 도왔음

- 이와 별도로 10만 여명의 조합원이 있는 '금융노조'는 사회공헌 활동으로 전국 72개 지방자치단체 농수산물 공동구매를 추진하는 '농산물 공동구매 및 착한소비 캠페인'을 진행함

- 서울시는 27일(수) 오후 4시30분 서울시장 영상회의실에서 11번가, 금융노조, 군수협의회와 함께 「지역농수산물 판로지원 및 소비 촉진 업무협약」을 체결한다고 밝혔음

- 이날 협약식엔 박원순 서울시장, 이상호 11번가 대표이사, 박홍배 전국금융산업노동조합 위원장과 전국농어촌지역군수협의회 홍성열 회장 외 회장단인 무주의성거창정선담양군수가 참석함

- 협약에 따라 서울시는 군수협의회 소속 72개 지자체로부터 추천을 받아 11번가 특판전에 입점할 품목을 선정하고, 11번가는 할인쿠폰, 제휴카드 이용 시 할인 혜택을 제공함으로써 농수산물 소비 활성화를 위해 적극 지원할 예정임

- 군수협의회는 72개 회원 지자체를 대상으로 꼼꼼한 원산지 확인을 통해 믿을 수 있는 농산물을 추천하고, 지자체와 함께 중소농가에 대한 택배판매 포장 지원 등 행정적 지원을 수행함

- 이번 11번가 특별전은 각종 할인혜택, 물류 지원, 기관 간 공동 홍보 등을 통해 코로나19로 피해 입은 농어촌 지역 사회를 실질적으로 돕는 상생의 장이 될 것으로 기대됨
- 한편, 서울시는 11번가 온라인 특별전 이외에도 ▲온라인 판매 공간 없는 기초지자체 대상 가락시장-e몰 내 지역관 개설 지원 ▲잠실, 사당, 왕십리, 천호 등 주요 지하철 역사와 자치구 장터를 이용한 직거래 장터 지속 운영 ▲시 본청, 공사투자출연기관, 25개 자치구 직원들을 통한 공동구매 추진 ▲지역과 마을공동체간 연대, 시민사회 참여를 통해 따뜻한 가치 소비가 일회성 지원으로 그치지 않고 안정적이고 체계적으로 확산해 나갈 계획임
- 서울시는 “지역과 서울은 함께 살아가는 상생공동체다. 이번 업무협약은 서울과 지역, 민간이 함께 참여해 코로나19 위기를 극복하기 위해 마련됐다. 소비자 시민들도 전국의 품질 좋은 농수축산물을 싼 가격에 구입할 수 있는 좋은 기회다. 지역 농수산물 판로 지원에 큰 힘이 될 것으로 기대한다.”며 “서울시는 이번 사업이 일회성에 그치지 않고 지속가능한 농수산물 판로지원시스템으로 나아가는 계기가 되도록 노력하겠다”고 전함

● 생활 속 거리 두기 세부지침 추가·개정

- 중앙재난안전대책본부는 생활 속 거리두기를 위한 31개 시설별 세부지침을 마련(5월 6일)한 이후, 관계부처 협의와 생활방역위원회 논의를 거쳐 에어컨 사용 기준 등 세부지침 마련이 필요한 사항을 추가하는 한편, 현장 상황에 맞게 수정이 필요한 내용을 개정하였음

① 생활 속 거리 두기 세부 지침 추가사항

- 기존 31개 시설별 세부지침에 방문서비스, 은행지점, 해수욕장 등 국민의 실생활과 밀접하게 관련된 9개 생활영역 및 다중이용시설에 대한 지침을 추가하였음
- 추가된 지침의 주요 내용으로, 은행지점은 스마트뱅킹, 온라인 뱅킹 등 비대면 업무방식을 적극 활용하도록 권고함
 - * 여름철에 많이 이용하는 해수욕장은 개인 차양시설 간 2m 이상 거리를 두도록 하는 등 생활 속에서 감염 예방을 실천하는 수칙으로 마련하였음

생활 속 거리두기 세부 지침(추가 9개) 주요 내용

지침	주요 내용
국내 출장(고용부)	출장 인원·소요시간 최소화 등 출장 중 준수 사항 등 규정
방문 서비스(고용부)	전자결제 방식 활용(모바일페이, QR코드 등), 대면서비스 최소화 등 규정
콜센터(고용부)	칸막이(가림막) 설치, 고정좌석에서 근무, 비음성 상담방식 등 콜센터 특수성 반영
건설업(국토부)	다수가 밀집하지 않도록 작업공간, 작업순서, 작업동선 조정 등 건설업의 특수성 반영
은행지점(금융위)	비대면 채널(스마트뱅킹, 인터넷 뱅킹 등) 적극 활용 및 안내 등 규정
여객선(해수부)	국제 카페리션 개인실 위주 운영, 이용자가 밀집되지 않기 위한 객실 배정 등 연안 여객선 객실 이용 방법 규정
산후조리원(복지부)	1인씩 수용실 이용 및 이용시간 간격 두기 등 수용실 이용 방법 규정, 방문객 최소화 등 규정
병·의원(복지부)	방문면회 자제(전화, 영상통화 등 활용), 출입 시 증상 여부 확인 및 명부 작성 등 규정
해수욕장(해수부)	개인 차양 시설 설치기준(2m 이상 거리 두기), 백사장 및 물놀이 구역 준수사항 등 규정

- 다중이용시설 등 에어컨 사용지침 마련
- 여름철이 다가오면서 기온 상승 등으로 에어컨 사용 증가가 예상됨에 따라 다중이용시설 등의 상황·환경을 고려한 에어컨 사용 지침을 마련하였음
- 에어컨 사용 수칙의 주요 내용으로 환기가 가능한 시설은 창문을 닫고 에어컨을 사용하되, 최소 2시간마다 1회 이상 환기를 하도록 하였음
 - * 다만 환기가 불가능한 밀폐시설은 모든 이용자가 마스크를 착용하도록 관리를 강화하는 한편, 최소 1일 1회 이상 소독 실시와 유증상자의 출입관리를 철저히 하도록 하였음

에어컨 사용지침 주요 내용

- ① 에어컨 사용 시 실내공기가 재순환되고, 바람으로 인해 비말이 멀리 확산될 우려가 있으므로 환기, 풍량(바람 세기 등)에 주의
- ② 환기가 가능한 시설은 창문을 닫고 에어컨을 사용하되, 최소 2시간마다 1회 이상 환기 실시
- ③ 환기가 불가능한 밀폐시설에서는 마스크를 착용하도록 관리, 최소 1일 1회 이상 소독, 유증상자 출입관리 강화
- ④ 에어컨 바람이 몸에 직접 닿지 않도록 하고, 바람 세기를 낮춰서 사용

② 생활 속 거리 두기 세부 지침 개정사항

- 기존의 31개 시설별 세부지침 중 국민의 실생활에 맞게 수정이 필요한 사항을 반영하여 개정하였음
- 종교시설 등 이용자 명부를 작성하는 시설은 개인정보보호를 위해 명부를 4주간 보관하고 폐기하도록 명부 보관 기간을 명시하였음
 - * 개정 지침(8개) : 학원·독서실 등, 결혼식 등 가족행사, 장례식장, 종교시설, 노래연습장, 실내체육시설, 피시(PC)방, 유흥시설 추가 지침(1개) : 병·의원(외래진료 및 면회)
- 더불어 기존 버스, 지하철, 기차 그리고 택시에 관해서만 규정하고 있던 대중교통 지침에 항공을 추가하여, 항공기 이용 시의 생활수칙을 반영하였음

대중교통 지침 개정

유형	현재	개정
이용자	대중교통 이용 시, 최대한 다른 사람과 거리 유지하기	대중교통 이용 시, 항공 보안검색과 입출국 심사 시 최대한 다른 사람과 거리 유지하기
	기차·고속버스 등 좌석제 대중교통 (중략) 예매	기차·고속버스· 항공 등 좌석제 대중교통 (중략) 예매하고, 가능한 비대면 서비스(모바일 체크인 등) 우선하여 이용하기
사용자	대중교통 이용시 마스크 착용	대중교통(항공 포함) 이용시 마스크 착용

③ 학생 대상 마스크 착용 수칙 마련

- 등교가 순차적으로 이루어짐에 따라 학생들이 마스크를 올바르게 착용할 수 있도록 구체적인 수칙을 마련하였음
- 생활 속 거리 두기를 위한 마스크 착용 수칙을 바탕으로 학생들이 이해하기 쉽게 설명하였고, 교사들을 위한 학생 지도수칙을 포함하여 교사도 활용할 수 있도록 하였음
- 학생들이 교실, 복도 등 실내 공간에서는 마스크를 착용하는 것을 기본 원칙으로 하되, 운동장 등 실외에서 2m 이상 거리 유지가 가능하거나, 소규모 수업을 실시하는 경우 등에는 마스크를 벗을 수 있도록 하여 학생들의 피로감을 완화하도록 하였음
- 또한 학생들이 마스크를 분실하거나 오염된 상황에서도 대응할 수 있도록 상황별 수칙도 함께 마련하였음

마스크 착용지침 주요 내용

- ① 교실, 복도 등 실내 공간에서 마스크 착용 원칙
 - 보건용·수술용·비말차단용(신설 예정)·면마스크 모두 사용 가능
- ② 마스크를 착용하지 않아도 되는 경우 규정
 - 운동장, 야외수업 등 실외에서 2m(최소 1m) 이상 거리 두기 가능한 경우
 - 머리가 아프거나 숨이 차는 등 이상 증상이 나타날 경우
 - 거리 두기 및 충분한 환기가 가능하면서 소규모 수업이나 특별활동 시
- ③ 마스크의 분실, 오염 등에 대비한 상황별 수칙 마련
 - 등교 시, 여분의 마스크를 준비하고, 즉시 새 마스크로 교체

- 중앙재난안전대책본부는 추가 및 개정된 시설별 세부지침을 관계부처 등에 배포하여 관련 시설과 단체로 안내할 계획이며, 학생 마스크 지침은 교육부를 통해 기존의 학교 지침에 반영하여 학교 현장에 적용할 수 있도록 안내할 예정임
- ※ 코로나19 마이크로 홈페이지(ncov.mohw.go.kr)에서 확인 가능

● 교육부, 1단계 등교수업(5.27.) 현황 자료

[등교수업일 조정 현황]

- 총 20,902개 유치원 및 학교 중 561개 유치원 및 학교(2.7%)가 등교수업일을 조정
- 대부분 00교회 등 지역 확진자 발생에 따른 예방적 조치로 원격·등교수업을 병행함으로써, 5월 27일 등교수업일을 조정
- * 서울, 경기(부천), 경북(구미)는 지역 감염에 의한 것이고, 나머지 5개 지역(인천, 대구, 경남 등) 18개 학교는 개별 유치원 및 학교 차원에서 등교 수업일 조정

등교수업 조정 현황 (단위: 교, '20.5.27. 13:30 기준)

광역 시도	자치 구역	등교수업 조정 학교 수 현황*					
		특수	유	초	중	고	계
서울	서울		50	54	6	1	111
인천	동구			1			1
경기	부천	2	125	64	32	28	251
	구리		1	2	1	1	5
대구	수성					6	6
경북	구미		101	52	28		181
	상주**			2	2		4
경남	진주		1	1			2
합계		2	278	176	69	36	561

* 당초 등교 수업일을 조정하고 계속 원격수업을 하는 학교
 ** 4개 학교 중 원격전환 3교는 등교수업 중 원격수업으로 전환한 학교임

[학교 방역 대응지침 주요 변경사항]

- 119 구급대 변경사항

- * 【현행】 신설 ※ '20.05.26. 공문 시행하여 우선 안내 완료
- * 【변경】 보호자에게 연락 후 ① 보호자와 연락이 안되거나, ② 보호자가 희망하는 경우 119신고하여 지원 받음

- 등교수업일 조정

- * 【현행】 신설
- * 【변경】 등교 수업일 조정을 단위학교(교육지원청) 단독으로 판단하지 않고, 교육부-교육청-학교 및 방역당국과 협의하여 결정

- 에어컨 사용기준 변경

- * 【현행】 기존 상승으로 불가피한 경우 냉방기기(에어컨 등)를 가동하되, 모든 창문의 1/3 이상을 열어둔 채 가동(교실여건 고려)
- * 【변경】 환기가 가능한 시설은 창문을 닫고 에어컨을 사용하되, 최소 쉬는시간(또는 매시간)마다 환기 실시

- 마스크 착용 수칙 추가

- * 【현행】 신설(마스크사용 요령만 제시)
- * 【변경】 ① 교실, 복도 등 실내공간에서 마스크 착용 원칙
 - 보건용·수술용·비말차단용(신설 예정)·면마스크 모두 사용 가능
- ② 마스크를 착용하지 않아도 되는 경우 규정
 - 운동장, 야외수업 등 실외에서 2m(최소1m) 이상 거리두기 가능한 경우
 - 머리가 아프거나 숨이 차는 등 이상 증상이 나타날 경우
 - 거리두기 및 충분한 환기가 가능하면서 소규모 수업이나 특별활동 시
- ③ 마스크의 분실, 오염 등에 대비한 상황별 수칙 마련
 - 등교 시, 여분의 마스크를 준비하고, 즉시 새 마스크로 교체

학교 방역 대응지침 주요 변경사항

구분	제2판 (5.7. 안내)	제2-1 (5.27. 안내 예정)
학교에서 유증상자 발견시 조치	•보호자 연락하여 선별진료소 방문 안내	→ •보호자에게 연락 후 ① 보호자와 연락이 안되거나 ② 보호자가 희망하는 경우 119신고하여 지원 받음 ※ '20.05.26. 공문시행
등교수업일 조정	(신설)	•(개별학교) 시도교육청이 지역 보건당국과 협의 후 결정하고 교육부 보고 •(지역차원)교육부·교육청·보건당국과 협의 후 결정
에어컨 사용기준	•창문의 1/3 이상을 열어둔 채 가동	•환기가 가능한 시설은 창문을 닫고 에어컨을 사용하되 쉬는 시간마다 환기
다중이용시설 이용	(신설)	•학교 후 노래방, PC방 등 다중이용시설 방문(이용) 금지
격리 해제 후 학교 복귀	•격리해제 후 2주간 추가 자가격리	•격리해제 후 바로 학교 복귀 ※ 보건당국 지침 변경 반영
선별진료소 방문하였으나 진단검사를 하지 않은 학생 조치	(신설)	•집에서 충분히 휴식을 취하면서 경과를 관찰 후 호전되면 등교·출근
참고자료	(신설)	•학생 마스크 착용 수칙 •등교수업 이후 학생 심리지원 방안

● 코로나19 관련 외식문화 개선 추진상황 및 계획

- 중앙재난안전대책본부는 지난 5월 8일(금) 발표한 '외식문화 개선 방안' 추진상황을 점검하고 향후 계획에 대해 논의하였음
- 정부는 그동안 외식문화 개선을 위한 홍보를 추진하고, 음식점들의 자발적인 참여를 독려했음
- 식생활 수칙을 영상, 카드뉴스로 제작하여 KTX, 지하철 등에 홍보하였고, 음식 덜어 먹기 등 생활 방역 지침을 준수 하는 내용으로 포스터를 제작하여 배포하였음
- 또한 생활방역 실천 우수 음식점 100개소 선정에 국민이 직접 추천하는 행사를 6월 7일(일)까지 진행하고, 외식문화 개선 표준모형을 개발하여 전체 음식점으로 이를 확산해 나갈 예정임
- 그리고 지방자치단체의 식문화 개선 활동을 지원하기 위한 관련 지침을 개정하고, 우수 사례를 발굴하여 이를 각 지역에 전파할 예정임
 - * ① 광주: 개인 접시 제공, 소독제 비치, 마스크 착용 등을 하는 안심서약식당(118개소) 운영, ② 울산(울주군) : '위생 에티켓, 앞접시 생활화 사업'을 통해 130개 식당에 앞접시 65백개 배부, ③ 경북 : 관광지 식당(230개소) 중심 '덜어 먹는 안심접시 배포 시범사업' 추진
- 정부는 앞으로도 온오프라인을 활용하여 국민이 외식문화 개선에 자발적으로 참여할 수 있도록 분위기를 조성한다는 계획임
- 범국민 참여 이벤트인 '덜어요 챌린지'를 사회관계망서비스(SNS) 등을 통해 확산시키고, 방송 등을 통해서도 외식문화 개선 필요성을 국민에게 알릴 예정임
- 또한 외식 단체 및 소비자 단체 등과 협력하여 각 회원들에게 생활 방역 지침 등을 문자메시지, 온라인 등으로 계속 안내해 나갈 계획임
- 정부는 외식문화 개선 실천 우수 음식점 300개소에 대해서 홍보 물품, 온라인 홍보 등을 적극 지원하고, 외식문화 개선 캠페인 참여 업체를 대상으로 상담·조언(컨설팅)도 지원하여 외식문화 개선 추진 방안이 현장에서 잘 정착될 수 있도록 노력할 계획임

● 수도권 추가 확진자 관련 현황 및 조치사항

- 중앙재난안전대책본부에서는 수도권(서울시, 인천시, 경기도) 지방자치단체로부터 수도권 추가 확진자 관련 현황 및 조치사항을 보고 받고 이를 점검하였음
- 수도권 지방자치단체들은 코로나19 추가 확진자가 발생하는 것을 막기 위해 확진자의 감염경로 등에 대한 역학조사를 시행하고, 접촉자 등에 대한 지속적인 진단검사를 실시하고 있음
- 서울시는 13개구에 즉각대응반을 파견하여 역학조사와 현장을 지원하고 있으며, 자치구별로 경찰 등과 점검반을 구성하여 유흥시설 등 고위험시설에 대한 행정조치 이행 여부에 대한 현장점검을 지속적으로 실시하고 있음
- 인천시는 쿠팡 부천물류센터 근무자에 대해 코로나19 전수검사가 실시될 수 있도록 안내하고 있으며, 학교 내 집단생활 위험도 평가를 위한 진단검사 시범사업으로 6개 학교의 기숙사 입소 학생에 대한 진단검사(5. 27.~5. 28.)를 추진함
- 경기도는 방역당국과 협조하여 부천시 종합운동장에 임시선별진료소를 설치하여 신속한 검사를 지원하고 있으며, 유흥업소 및 코인노래방 등에 대한 집합금지 명령 이행 여부도 계속 점검해 나갈 계획임

● 생활 속 거리 두기 이행 상황 및 점검 현황

- 5월 26일(화) 각 지방자치단체에서는 ▲공중화장실 10,581개소, ▲음식점 9,444개소 등 총 47,821개 시설을 점검하였음
 - * 점검 결과 마스크 미착용, 이격 거리 미 준수 등 방역수칙을 위반한 572건에 대해서는 행정지도를 실시하였음
 - * 특히 인천시는 공중화장실과 노래연습장을 집중 점검하여, 마이크 커버 미부착 등 142건에 대해 행정지도 하였음
 - * 경기도는 학원과 독서실을 점검하여 마스크 미착용 등 30건에 대하여 행정지도 하였음
- 아울러 중앙합동점검을 통해 유흥시설 54개소, 중소슈퍼 11개소, 도서관 6개소 등 총 96개 시설을 점검하였음
 - * 점검과정에서 마스크 미착용 등 기본수칙 미준수 사례를 발견하고, 방역수칙 준수를 권고하였음
- 클럽·감성주점 등 유흥시설 12,897개소를 대상으로 지방자치단체·경찰·식품의약품안전처 합동(504개반, 2,295명)으로 심야 시간(22시~02시) 특별점검을 실시하였음
 - * 점검 결과 10,223개소가 영업 중지 중임을 확인하였고, 영업 중인 업소 2,674개소 중 출입구 발열체크 미흡, 마스크 미착용 등 방역수칙 위반 시설 7개소에 대해 즉각 현장 조치하였음
 - * 현재 15개 시·도 16,020개소의 유흥시설에 대한 집합금지 조치가 시행 중이며, 어제(5월 26일)까지 위반업소 62개소를 적발하여 41개소는 고발하였고, 19개소는 고발할 예정임

● 자가격리자 관리 현황 및 관리 방안

- 5월 26일(화) 18시 기준 자가격리 관리 대상자는 총 33,157명이고, 이 중 해외 입국 자가격리자는 28,746명, 국내 발생 자가격리자는 4,411명임
 - * 3,009명이 신규 자가격리 대상으로 등록되고, 2,320명이 해제되어 전체 자가격리자는 전일 대비 689명이 증가하였음
 - * 신규 자가격리 대상자 3,009명 중 669명은 국내 발생으로 나타났고, 지역별로는 경기 283명, 서울 167명, 인천 124명 등임
- 어제(5월 26일)는 무단이탈자 2명이 대학 강의 청강 등을 위해 격리장소를 이탈한 사례가 확인되어 1명은 안심밴드를 착용하였고, 1명은 착용 예정임
 - * 지금까지 안심밴드를 착용한 사람은 총 73명이며, 이 중 57명은 자가격리가 해제되어 현재 16명이 안심밴드를 착용하고 있음
- 아울러 해외입국자나 거처가 없는 자가격리자를 대상으로 85개소 2,994실의 임시생활시설을 운영하고 있으며, 687명이 입소하여 격리 중임
 - * (5월 26일) 입소 116명, 퇴소 136명, 의료진 등 근무 인력 341명

● 보건복지부-국방부, 코로나19 재유행 대비 협력 방안 논의

- 보건복지부 김강립 차관은 5월 27일(수) 오후 4시 국방부를 방문하여 국방부 박재민 차관과 코로나19 재유행에 대비한 협력 방안을 논의하였음
- 그동안 국방부는 대규모 군(軍) 인력(누적인원 20만명)을 투입하는 등 코로나19 위기 해소 및 대응 강화를 위한 다양한 지원과 노력을 해 왔음

[신규 임용되는 군의료인력 방역현장 투입]

- 신규 임용되는 군 의료인력의 군사교육 일정을 과감히 조정하여 각 시도에 의료인력을 조기 배치하였고, 군에서 근무 중인 의료행정 인력 8만 2000여 명도 의료 및 생활방역현장에 전격 투입하였음
- ① 신임 공중보건 의사 742명과 신임 군의관 96명의 군사교육을 연가축소하여 각 지역에 필요한 의료인력이 적시에 공급되도록 지원하였으며, 신임 간호장교 75명을 조기 임관하여 국군대구병원에 배치하였음
- ② ▲공향·항만 검역소 ▲임시검사시설·생활치료센터·임시생활시설 ▲선별진료소·다중밀집시설 등 집중 방역관리가 필요한 시설에 다수의 군 의료인력과 방역행정지원인력을 지원하였음
 - * 검역(의료인력) 3,879명, 행정지원인력 4만 2479명, 방역지원 1,865명(일일 최대 521명)
 - * 의료인력 299명, 행정지원인력 2만 179명, 방역 30명(일일 최대 372명)
 - * 의료인력 1,300명, 행정지원인력 1만 695명(일일 최대 209명)
- ③ 공적마스크 제작유통 시 부족한 작업인력을 군에서 공급하여 마스크가 원활하게 생산·운반되도록 하였음
 - * ▲마스크 생산업체에 인력 파견(3,569명) ▲물류센터에 들어오는 공적 마스크를 소량 포장(875명) ▲1인 약국 행정업무 지원(1만 372명) 등

[국군병원 감염병전담병원 지정, 임시 생활시설 제공]

- 2개 국군병원을 국가감염병전담병원으로 지정하여 병상문제 해결에 기여했으며, 우한 교민을 위한 임시생활시설을 제공하였음
- ① 대구지역 환자 급증으로 병상이 부족해진 상황에서 국군대전병원(2.21일~4.28일)과 국군대구병원(2.23일~4.28일)을 국가 감염병전담병원으로 전환하여 총 383개 음압병상을 마련하였음
- ② 중국 우한 지역에서 입국한 교민(147명)이 2주간 거주하면서 검사와 자가격리를 할 수 있도록 “합동군사대학교 국방어학원”을 임시생활시설로 제공하였음

[방역 물품 수송, 및 교민 이송 등]

- 필요한 물품을 적재적소에 수송하였으며, 교민 등 이송도 상당 부분 군이 담당하였음
- ① 의료·방역인력 등에게 지원하는 방호복, 마스크, 자가격리자 제공 물품을 운송수단(트럭, 수송기) 354대를 활용하여 전국 곳곳으로 수송하였음. 또한, 군용기로 미얀마의 수술용 가운(8만 세트)을 한국으로 들여왔고, 한국전 참전용사(미국인)에게 마스크(50만장)를 배송하였음
- ② 군 전세기로 아프리카 교민 60명의 귀국을 지원하고, 안전한 이동과 입국을 위해 필요한 군 의료인력도 함께 파견하였음

[생활 지원 업무 수행]

- 도로방역·영농활동 등 생활 방역과 농촌 살리기 활동에 꼭 필요한 생활 지원 업무 수행도 병행하였음
- ① 병원, 임시거주시설, 고속터미널 등 유동인구가 많은 시설과 도로에 방역 장비(소독기, 제독차) 2만 2112대를 활용하여 위생관리 작업 함
- ② 코로나19 장기화로 외국인 노동자 입국이 제한된 점을 고려하여 농림축산식품부와 지방자치단체 요청에 따라 주중 매일 1,000 여명을 투입해 백령도, 파주, 포항, 철원 등 200여 개 농가의 일손을 도움
- 보건복지부와 국방부는 유기적인 협력체계를 구축하여 코로나19 등 감염병 대응과 방역 강화를 위해 지속 노력할 계획임

일자	국내 발생(명)	정부	서울시
'20.01.03.	-	· 질병관리본부, 「우한시 원인불명 폐렴 대책반」 가동 - 우한시 발 항공편 입국자 검역 강화 - 중국 보건당국, WHO와 긴밀한 협력체계 유지 - 우한 방문 또는 체류자 발열, 호흡기증상 시 1339 신고 당부	
'20.01.08.	-	· 국내 조사대상 첫 유증상자 발생 - 중국 국적 36세 여성 1명, 유증상자 분류되어 격리, 치료, 검사 실시 - 접촉자 역학조사 및 모니터링 시작(29명)	
'20.01.11.	-	· 첫 유증상자 PCR 검사 결과 음성 - 유증상자 및 접촉자 모니터링 종료	-
'20.01.13.	-	· 질병관리본부, 신종코로나바이러스 분석·검사법 개발 착수	
'20.01.16.	-	· 질병관리본부, 신종코로나바이러스 지역사회 대응 강화 - 중국 우한시 방문자 중 14일 이내 유증상자 신속한 사례분류, 진단검사 - '신종 코로나바이러스 대응절차(3판)' 배포('20.1.17.) - 각 시·도 대책반 구성, 설 연휴 비상방역근무체계 가동 - 시도 보건환경연구원에 PCR 검사 이관, 지역별 신속검사 가능하도록 계획	
stage 1 중국 유입, 국내 첫 확진환자 발생			
'20.01.20.	확진:1(+1)	· 신종코로나바이러스 감염증 국내 첫 확진환자 발생 - 35세 여성(중국국적) 인천공항 검역과정 발열 등 유증상	· 서울시 확진자 최초발생 ※ 공식자료 기반 후향적 확진일자 재추정
'20.01.23.	확진:1(-) 확진:1	· 질병관리본부, 감염병 위기경보 수준 '주의' 단계로 상향	
'20.01.24.	확진:2(+1) ※미발표	· 신종코로나바이러스 감염증 두 번째 확진자 확인 - 중국 후베이성 우한시 근무자(55세, 한국인 남성), 김포공항 검역과정 유증상 확인 · WHO 긴급위원회 "아직 국제공중보건위기상황 아니야"	· 서울시 '신종 코로나 방역대책 반 가동' 설연휴 24시간 대응
'20.01.26.	확진:3(+1) ※미발표	· 신종코로나바이러스 감염증 세 번째 확진자 확인 - 후베이성 우한시로부터 입국한 한국인(54세 남성), 1.20. 귀국 · 질병관리본부, 중국 전역 검역대상 오염지역 지정, 사례정의 확대 - 의사환자 및 조사대상유증상자 사례정의 확대로 격리 및 감시대상자 큰 폭 증가	-
'20.01.27.	확진:4(+1) ※미발표	· 신종코로나바이러스 감염증 네 번째 확진자 확인 - 후베이성 우한시 방문 후 귀국, 55세 남자 한국인 · 보건복지부, 감염병 위기경보 단계, "주의→경계" 격상 · 보건복지부, 「 신종 코로나바이러스 감염증 중앙사고수습본부 」 설치 - 국립중앙의료원, 신종 코로나바이러스 감염증 대응으로 기능 전환	-
'20.01.28.	확진:4(-) ※미발표	· 최근 14일내 중국 우한 입국자 전수조사 실시 · 지역사회 확산 방지 위해 대응체계 강화 - 지자체별 선별진료소 추가 확대(1.28. 현재 288개 운영) - 1339 상담센터 상담 인력(27명→170명) 추가 확보 - 감염병관리병상 추가 확보 계획 수립(국가지정입원치료병상 29개 병원, 161 병실) - 민간의료기관 신종코로나바이러스 검사 가능 하도록 기술과 자료 제공 - 신종 코로나바이러스감염증 대비 어린이집 등 대응요령 배포 · WHO 신종코로나바이러스 감염증 위험 수위 '보통→높음'으로 조정	· 보건소(25개), 시립병원(4개) 선별진료소 운영 · 격리병상 7개 상시 가동 준비 · 중국동포 밀집지역 임시 신고·지정 센터 지정 · 예방 등 시민 집중 홍보 안내 강화
'20.01.30.	확진:6(+2) 확진:4	· 신종 코로나바이러스 추가 환자 2명 확인, 첫 2차 감염 사례 발생 - 우한 방문 후 귀국(32세 남자 한국인), 세 번째 확진자 접촉자(56세 남자 한국인) · 문재인 대통령 주재 「신종 코로나바이러스 감염증 대책 종합점검회의」 개최 - 검역인력 확충, 보건소 기능 감염병 중심으로 전환, 격리 시 보상 등 범부처 총력 대응 · 민간 협력으로 진단 빠른 '실시간유전자 증폭검사' 구축·검증·평가 완료 - real time RT-PCR, 1회 검사로 확진, 6시간 이내 결과 확인 가능 - 1.31.부터 전국 18개 보건환경연구원에서 검사 실시 · 의료기관 DUR, ITS를 통한 환자 해외 여행력 확인 - DUR(의약품안전사용서비스), ITS(해외여행력 정보 제공프로그램)	· 중국 우한시 입국자 208명 전수 조사 진행 · 관광 위기관리TF 체계 구성 · 서울시, 신종코로나바이러스 감염증 상황 매일 유튜브 생방송 실시 · 서울시 소방재난본부, 신종코로나바이러스 의심환자 이송지원반 확대 운영
'20.01.31.	확진:11(+5) ※미발표	· 우한교민 368명 1차 입국 , 유증상 18명 · 질병관리본부 확진자 역학조사 경과발표, 접촉자 자기격리 및 심층조사 시행 · "신종 코로나바이러스 대응 실험실 생물안전 잠정기준" 안내 · 보건소 선별진료서 이동형 X-ray 장비 구매 188억원 지원 · 중앙사고수습본부, 확진자의 확인되지 않은 개인정보 확산 사건 수사 의뢰 · WHO 현지시각 1.30. " 국제보건위기상황 " 선포	· 선별진료소 58개소 확대 - 시립병원 4개소 추가 - 서울의료원 응급실 유증상 전용응급실로 전환 - 이동 선별진료소 7개 설치 지원 · 역학조사단 4→11명 확대 · 검사가능 강화

코로나19 발생 현황 및 정부 대응 요약

일자	국내 발생	정부	서울시
'20.02.01.	확진:12(+1)	<ul style="list-style-type: none"> · 중앙사고수습본부 회의 관계부처 합동 확대 개편 - 중국 유학생, 여행자, 근로자 등 관련 방역 관리방안 범부처적 안건 논의 · 우한교민 333명 2차 입국, 유증상자 7명, 국립의료원 이송 · 마스크와 손소독제 매점·매석 금지하는 고시가 법제처 검토 완료 	
	※미발표		
'20.02.02.	확진:15(+3)	<ul style="list-style-type: none"> · 중앙사고수습본부, 전국 선별진료소 288개→532개로 대폭 확대 · 1339 상담인력 (1.31.)38명→126명(2.1.)→188(2.4.) 계획 · 우한입국 교민 총 701명 검체 채취 검사, 1차 입국자 1명 확진 - 경찰인재개발원(아산)에 520명, 국가공무원인재개발원(진천)에 156명 입소 - 입국일로부터 14일간 격리, 종료 후 한 차례 더 진단검사 시행 	
	※미발표		
'20.02.03.	확진:15(-)	<ul style="list-style-type: none"> · 중앙사고수습본부 본부장(차관→장관)주재로 격상 · 중국 후베이성에서 입국하는 모든 외국인 입국 제한조치(2.4.0시부터) · 제주 무사증입국제도 일시 중단 · 중국 전용 입국장 별도 설치, 특별입국절차 진행 - 특별입국절차: 중국에서 입국하는 모든 내외국인 거주지, 실연력처 확인 후 입국 허용 · 밀접접촉자, 일상접촉자 구분 폐지, '접촉자' 전원 자가격리 조치 · 중국 유입 추정 9명, 일본 확진자 접촉 1명, 국내 2차 감염 5명 	<ul style="list-style-type: none"> · 서울시, 소상공인 피해 최소화 - 기금 자금 5,000억원 지원 - 금리 0.5%p인하 등 - 관광객 집중지역 방역소독 · 대외협력기금 2억원 지원 - 우한교민 격리 주변 지역 의약품 지원
	※미발표		
'20.02.04.	확진:16(+1)	<ul style="list-style-type: none"> · 신종코로나바이러스 진단시약 긴급사용 승인, 의료기관까지 검사 확대 - 지역사회 확산 방지, 조기 진단위해 2.7.부터 민간 의료기관에서 검사 가능 · 1339, 129, 공단 상담센터 등 유관기관 포함 총 596명 상담 배치 · 우한지역 입국자 명단 서울시 송부, 소재 및 위치 파악 전수조사 협업 · 집단시설다중이용시설 등 대응지침 배포 - 중국 전 지역 다녀온 직원 및 이용자 14일간 업무 배제, 등원 중단 권고 - 전 부처의 집단시설 및 다중이용시설에 적용 · 16번째 환자, 태국 여행 후 확진(태국 정부 확진자 관련 자료 공유 요청) 	<ul style="list-style-type: none"> · 지하철 버스, 택시 감염 예방 본격 돌입 - 대중교통 대대적 방역 · DDP 예방을 위한 특별방역 - 방역 매주 실시 - 열화상 카메라, 세정제 등 배치
	※미발표		
'20.02.05.	확진:19(+3) 완치:1(+1)	<ul style="list-style-type: none"> · 2번째 환자, 확진자 중 처음 퇴원 · 질병관리본부, 신종코로나바이러스 감염증 환자 바이러스 분리 성공 - 신종 코로나바이러스 한국 분리주 이름: BetaCoV/Korea/KCDC03/2020 - 유전정보 공개, 백신·치료제 개발 등을 위해 과학계와 공유 · 국립보건연구원, 신종코로나바이러스 치료제 및 백신개발 연구 착수 · 중앙사고수습본부 유관부처와 마스크 수급 대책 마련 · 국민 정보 제공 위해 '신종 코로나바이러스 감염증' 전용 홈페이지 개설 - 신종코로나바이러스 마이크로페이지, ncov.mohw.go.kr - 일일 브리핑, 환자 현황 및 이동경로, 팩트 체크, 대응지침, 홍보자료 등 신속 제공 · 확진자 개인정보 유출, 일본 직원 사칭에 대한 수사 의뢰 	<ul style="list-style-type: none"> · 외국인 밀집지역 식료품업소 802곳 집중점검, 확산 차단 - 3개 시장 75명 투입, 선제적 점검 - 야생동물 등 취급여부 점검 - 1개 시장 방역·소독 실시
	확진:7		
'20.02.06.	확진:23(+4) 완치:2(+1)	<ul style="list-style-type: none"> · 중앙사고수습본부 국무총리 임석 하에 본부장 주재로 코로나 대응 논의 · 마스크·손소독제 등 수급안정화 위해 긴급수급 조정조치 발동 - 마스크·손소독제 생산, 도매업자 출하·판매시 정부 신고 의무 부여 · 정부, 민간후원 연계, 마스크 15만개 노인맞춤 돌봄서비스 수행기관 후원 · 인천국제공항 검역 강화, 유증상자 4단계 고강도 검역체계 가동 - 검역조사→선별진료→시설격리→진단검사, 확장형 검역 시스템 최초 가동 · 신종코로나바이러스감염증 사례정의 확대(대응절차 5번 개정), 검사기관 확대 · 첫번째 확진자(35세 여자, 중국인), 퇴원 	<ul style="list-style-type: none"> · 신종코로나 확산 방지, 131개 대학로 소극장, 71개 문화시설 특별방역 · 확진자 다중이용시설 이동 동선 지도 서비스 제공 준비 · 확산 방지 위한 개선방안 중앙정부에 지속 건의 - 7개 건의 5개 반영, 2개 추진중
	확진:10		
'20.02.07.	확진:24(+1) 완치:2(-)	<ul style="list-style-type: none"> · 신종코로나바이러스감염증 진단 검사 대상 확대, 의사환자 검사비 지원 - 중국 방문 후 유증상자, 의사소견에 따라 신종코로나바이러스감염증 의심되는자 - 확진자·의사환자로서 진단받은 경우 검사비용에 한해 지원 · 선별진료소 556개소로 확대, 1일 검사 가능 건수 3천여건 정도 · 위험성 큰 집단 대상 우선순위 평가하여 검사대상 확대 계획 	<ul style="list-style-type: none"> · 서울시, 격무시설 2.8부터 운영 - 자가격리자 중 독립생활 어려운자 대상 - 서울시 인재개발원 활용
	※미발표		

코로나19 발생 현황 및 정부 대응 요약

일자	국내 발생	정부	서울시
'20.02.08.	확진:24(-) 완치:2(-)	<ul style="list-style-type: none"> · 중앙사고수습본부 17개 시도와 확산 방지 대책 논의 <ul style="list-style-type: none"> - 시도별 시설·병상·인력 등 운영계획 논의 · 입원 또는 격리자 생활지원 위해 법률 근거 관계부처 협의·확정 <ul style="list-style-type: none"> - 「신종감염병중후군 및 중동호흡기증후군(MERS) 발생에 따른 유급휴가비용 및 생활지원비 지원금액」 고시 협의를 거쳐 최종 확정 - 14일 이상 격리된 경우, 4인 가구 기준 월 1,230,000원 지급 - 유급휴가 제공한 경우 사업주에게 유급휴가비용 지급 · 집단시설·다중이용시설 표준 소독 수행 지침, 각 부처와 지자체 배포 · 국내 초기 방역 신속 조치로 다수 경증, 전파 속도 메르스 비해 빠른 편 	
	※미발표		
'20.02.09.	확진:27(+3) 완치:3(+1)	<ul style="list-style-type: none"> · 중국 입국자 건강상태 모니터링 '자가진단 앱' 사용 사후관리 강화 <ul style="list-style-type: none"> - 2.10.~11. 시범운영, 2.12. 이후 시행 · 지자체 총력 동원 태세, 보건소 방역활동 집중 체계 구축 · 환자 조기발견 위한 진단검사 물량 대폭 확대 계획 <ul style="list-style-type: none"> - 2월 말까지, 1일 만 건의 진단검사 가능하도록 확충 · 다수 환자 발생 대비 병상·인력 확보 계획 <ul style="list-style-type: none"> - (음압)1차 국가지정 198 병상 활용→2차 공공병원 및 군병원, 일반 종합병원 활용 - (인력)10개 즉각대응팀→30개, 역학조사관 처우개선 및 채용방식 개선 - (치료)국립중앙의료원 주관 "중앙임상TF", 표준적 치료방법 권고안 수립 	
	※미발표		
'20.02.10.	확진:27(-) 완치:4(+1)	<ul style="list-style-type: none"> · 한시적 국내 크루즈선 입항 금지 <ul style="list-style-type: none"> - 크루즈 다이아몬드프린세스호 336명 중 70명 양성(2.9. 기준) · 11번째 환자, 증상 호전, 검사 2회 연속 음성 확인, 퇴원 	· 자가격리자 8명, 서울시 인쇄 개발원 입소
'20.02.11.	확진:28(+1) 완치:4(-)	<ul style="list-style-type: none"> · 중국 외 홍콩·마카오 오염지역 지정, 검역 강화 밝힘 · 중앙사고수습본부 중국 외 환자 발생 6세 지역, 여행 최소화 권고 <ul style="list-style-type: none"> - 외교부 중국 후베이성 철수 권고(3단계), 그 외 중국 지역 여행자제(2단계) · 중국 외 감염 확인 국가 여행이력 정보 의료기관, 약국에 제공 <ul style="list-style-type: none"> - 수진자자격조회(건강보험 자격조회), ITS, DUR 통해 제공 	<ul style="list-style-type: none"> · 서울시, 신종코로나 8개 언어로 상담 안내 · 서울시, 공행버스 김화은행 승인
	※미발표		
'20.02.12.	확진:28(-) 완치:7(+3)	<ul style="list-style-type: none"> · 우한교민 147명 3차 입국, 유증상자 5명 국립중앙의료원 이송 <ul style="list-style-type: none"> - 14일간 임시 생활시설 국방어학원에 입소 · 대규모 행사나 축제, 시험 등 집단행사 개최 권고 지침 마련·시행 · 특별입국절차 적용지역 확대(홍콩, 마카오), 자가진단 앱 설치 · WHO 신종 코로나 바이러스 이름 "COVID-19" 명명 <ul style="list-style-type: none"> - CO: 코로나, VI:바이러스, D: 질환, 19: 2019 의미 · 3번째, 8번째, 17번째 환자 증상 호전 및 2회 검사 음성, 퇴원 · 국내 분리 한 신종코로나바이러스 분양, 진단·치료·백신 개발 적극 활용 	<ul style="list-style-type: none"> · 환경대처(검체) 조사계획 <ul style="list-style-type: none"> - 확진자 동선 6개소 긴급점검 - 향후, 확진자 동선 내 다중 이용시설 조사 확대
	확진:10 완치:2		
'20.02.13.	확진:28(-) 완치:7(-)	<ul style="list-style-type: none"> · 코로나19, 지자체 중심의 자가격리 관리 강화, 격리시설 확대 <ul style="list-style-type: none"> - 2.3일 15개 시·도 17개소 766실 → 2.12일 16개 시·도 19개소 864실 · 진단 시약 생산 확대, 검사기관 확충, 1일 5천명 수준 검사 수행 <ul style="list-style-type: none"> - 검사기관: 질병관리본부, 보건환경연구원+민간기관 46개 · 중앙임상TF, 코로나19 임상연구 기반 진료권고안 발표 	<ul style="list-style-type: none"> · 코로나19로 어려움 겪고 있는 시민에 생필품, 주거비, 생계비(서울형 긴급복지) 지원 · 피해 회복능가 지원 캠페인
	※미발표		
'20.02.15.	확진:28(-) 완치:9(+2)	<ul style="list-style-type: none"> · 우한교민 1차 입국자 366명(확진자 2명 제외) 퇴소 <ul style="list-style-type: none"> - 퇴소 전 증상 발생 대처요령, 건강관리, 단기숙소 및 일차 등 교육 - 희망 지역에 따라 5개 권역별 분산하여 이동 예정 · 2.17.부터 입원·격리자들 생활비지원 및 유급휴가비 지원 접수 · 코로나19 확진자 및 격리자 등 심리지원 <ul style="list-style-type: none"> - 「코로나19 통합심리지원단」에서 1.29.부터 심리지원 실시 - 국가·영남트라우마센터, 국립정신의료기관 유선 상담, 고위험군 선별 치료 연계 · 7번째, 22번째 환자 증상 호전, 검사결과 2회 연속 음성, 퇴원 	<ul style="list-style-type: none"> · 2.14. 관광시장 조기 회복 중 합대책 발표 · 2.14. 코로나19 극복 위한 관광업계 간담회 개최
	※미발표		
'20.02.16.	확진:30(+2) 완치:9(-)	<ul style="list-style-type: none"> · 국내 확진자 역학적 특성 분석 결과 발표 <ul style="list-style-type: none"> - 해외 유입사례(57.1%), 국내 감염사례(35.7%), 전파 경로 조사중(7.1%) - 임상 증상 경미 또는 비특이적, 발열, 인후통 호소가 각 32.1%로 가장 많음 - 입원 후 영상검사상 폐렴을 보인 환자는 64.3% 	

코로나19 발생 현황 및 정부 대응 요약

일자	국내 발생	정부	서울시
'20.02.16.	확진:30(+2) 완치:9(-)	<ul style="list-style-type: none"> · 의사 소견에 따른 진단검사 확대, 환자 조기발견, 사회 감시체계 구축 · 의료기관의 감염 예방과 취약시설(요양시설·병원) 보호 조치 강화 · 지자체 자가격리자 업무 전담관리, 접촉자 격리 시설 23개소, 872실 확대 · 유·초·중등학교 개학 대비 방역 강화 계획 · 중국 입국 유학생 7만여 명 14일 자가격리 등 보호·관리 방안 논의 · 고용노동부, 사업장 방역 및 어려움 겪는 사업장 고용안정 적극 지원 	
	※미발표		
'20.02.17.	확진:30(-) 완치:10(+1)	<ul style="list-style-type: none"> · 요양병원 대상 중국 등 여행력 있는 종사자·간병인 실태조사 <ul style="list-style-type: none"> - 전국 1,470여 개 요양병원(2.17.~2.18.) 여행이력, 업무배제, 폐렴환자 여부 등 점검 · 호흡기 감염병 관련 감시체계, 인플루엔자 및 호흡기바이러스 감염 증 병원체 감시체계 코로나19 검사 추가 실시, 참여 기관 확대 · 코로나19 치료제 및 백신 개발 긴급 연구과제 공모 시작 · 중국인 유학생 관리 및 지원 등, 대학 체계적 관리 지침 배포 · 한·일 보건부 장관, 코로나19 상호협력 다짐 <ul style="list-style-type: none"> - 일본 다이아몬드 프린세스호 내 체류 중인 우리 국민 대환지원, 이송방안 협의 - 코로나19 양국 현황 및 방역대책 정보 공유, 향후 협력방안 논의 · 28번째 환자 완치하여 퇴원 	<ul style="list-style-type: none"> · 서울시, 코로나19에 따른 혈액수급난에 긴급혈액 나서 · 찾동 방문간호사, 복지플래너 총 3,208명 확산예방 총력 <ul style="list-style-type: none"> - 관광숙박업소 1,403개 전수조사 - 취약계층 수시 모니터링 - 취약계층 마스크, 세정제 전달, 감염예방 교육 실시 · 방역조사 안전 '클린존 마크'
	확진:12 완치:3		
stage 2_대구·경북 중심 지역사회 전파 확인			
'20.02.18.	확진:31(+1) 완치:12(+2)	<ul style="list-style-type: none"> · 31번째 환자 발생(59년생, 대구), 외국 방문 이력 없음 · 12번째, 14번째 환자 증상 호전으로 격리해제, 퇴원 · 전국 3만7000여 개소 어린이집에 방역물품 구입비 65억 6200만원 지원 <ul style="list-style-type: none"> - 어린이집 마스크, 손소독제 구입 지원 	<ul style="list-style-type: none"> · 서울시, 코로나19 지역경제 피해 최소화 대응체제 가동 <ul style="list-style-type: none"> - 안심클린시장 운영, 피해 기업 지원 등
	※미발표		
'20.02.19.	확진:51(+20) 완치:16(+4)	<ul style="list-style-type: none"> · 확진자 20명, 18명 대구·경북, 15명 31번째 확진자(신천지) 연관 <ul style="list-style-type: none"> - 선별진료소 거침없이 3차 의료시설 직행, 대구·경북 지역 내 다수 응급시설 폐쇄 - 당일 기점으로 국내 확진자 수 폭증 시작 · 코로나19에 따른 운영 어려움 의료기관 건강보험 급여비 조기지급 특례 시행 <ul style="list-style-type: none"> - '15 메르스때도 시행한바 있으며, 청구확인만 거쳐 10일 이내 90% 조기 지급 · 일본 크루즈선 7명 이송, 14일간 임시생활시설 격리 생활 시작 <ul style="list-style-type: none"> - 우리국민 6명, 일본인 배우자 1명 총 7명 - 김포공항 검역 후, 국립인천공항검역소 중앙검역의료지원센터 격리 생활 시작 · 보건복지부, 대한병원협회, 중소병원협회 등 6개 의료계 협조 요청 · 6번째, 10번째, 16번째, 18번째 환자 완치되어 퇴원 	<ul style="list-style-type: none"> · 성동구 주상복합아파트 관련 확진자 첫 발생 · 서울시, 코로나19 확산 방지 위한 공영차고지 방역소독 <ul style="list-style-type: none"> - 서울시 관리 29개 공영차고지 내 주차장 주1회 소독 - 천만 시민과 운전자 감염 예방
	확진:13 완치:5		
'20.02.20.	확진:104(+53) 완치:16(-) 사망:1(+1)	<ul style="list-style-type: none"> · 최초 사망자(청도 대남병원 관련) 발생, 신규 확진자 대부분 대구·경북 지역 · 정부 대구시에 즉각대응팀 19명, 중앙사고수습본부 6명 등 현지 파견 <ul style="list-style-type: none"> - 현재 선별진료소 8개 추가(14→22개소), 공중보건의 24명 추가 배치 예정 · 지역사회 전파 확인, 진단기관 46개→77개 추가 확대 · 서울지역 확진자, 선별진료소 세차례 방문했으나 검사 거부 · 제주 지역 대구 휴가다녀온 군인 확진 판정 · 코로나19 대응지침 지자체용 개정(제6판), 0시부터 적용 <ul style="list-style-type: none"> - 의료진 환자 의사·해외여행 경력 관계없이 의심될 경우 적극 검사 시행 · 코로나19 손실보상심의위원회 구성 <ul style="list-style-type: none"> - 감염예방법에 따라 손실 보상 구체적 기준 등 심의·의결 예정 	<ul style="list-style-type: none"> · 코로나19 피해 관광업계 대상 특별자금 지원 현장 설명회
	※미발표		
'20.02.21.	확진:204(+100) 완치:17(+1) 사망:2(+1)	<ul style="list-style-type: none"> · 제주, 충청북도, 충청남도, 경상남도 최초 확진자 발생 · 대구·경북 지역 병상 확보 노력 <ul style="list-style-type: none"> - 현재 음압 9개 병원 50병실 확보, 향후 공공병원 및 민간병원 병상 확보 · 신천지 대구교회 신도 코로나19 전수 검사 실시 예정 <ul style="list-style-type: none"> - 검사수행 민간 의료기관 4개소 추가 지정, 공중보건의 24명 추가 배치 · 청도 지역 코로나19 확산 방지를 위한 격리 및 검사 실시 · 정부, 「범정부특별대책지원단」 구성·운영 <ul style="list-style-type: none"> - 보건복지부, 행정안전부, 환경부, 경찰청 등 10개 기관 참여 · 국립중앙의료원, 국군대전병원 등 코로나19 전담병원 운영 준비 · 대구지역 전체 학교, 3월 1주 개학연기 협의 완료 · '코로나19 중앙임상TF'를 '신종감염병 중앙임상위원회'로 확대 	<ul style="list-style-type: none"> · 은평성모병원 관련 서울시 확진자 최초 발생 · 서울시 인재개발원 내 코로나19 격리자 8명, 21일 퇴소 · 서울시, 의심증상 시민까지 확대하여 지역감염 차단 노력 · 간강추위계층 복지시설 방역관리 총력 · 중국입국 유학생 픽업·임시거주공간·모니터링 전방위 지원
	확진:19 완치:6		

코로나19 발생 현황 및 정부 대응 요약

일자	국내 발생	정부	서울시
'20.02.22.	확진:433(+229) 완치:18(+1) 사망:2(-) ※미발표	<ul style="list-style-type: none"> · 대구지역 신천지 신도 명단(약 9,336명) 모두 확보 <ul style="list-style-type: none"> - 9,336명 중 1,261명(13.5%) 유증상 응답 - 2.7. 1차, 2.14. 2차 발병 추정, 종교 모임 내 지속 전파 시사 · 청도 대남병원 종사자 및 환자 전수조사 진행 중 <ul style="list-style-type: none"> - 현재까지 256명 중 111명 확진(사망자 2명 포함, 의료진 9명, 환자 102명) 확인 	
'20.02.23.	확진:602(+169) 완치:18(-) 사망:6(+4) ※미발표	<ul style="list-style-type: none"> · 코로나19 전국 확산 가능 대비, 위기경보 단계, "경계→심각" 격상 <ul style="list-style-type: none"> - 질병관리본부 '위기평가회의' 통해 보건복지부 장관 발령 통해 적용 - 해외 유입차단, 환자 발견 및 접촉자 격리 정책, 지역사회 확산 최소화 전략 추진 · 중앙사고수습본부, 국무총리 본부장 중앙재난안전대책 본부로 격상 · 대구, 경북 청도 지역 '감염병 특별관리지역' 집중 관리 <ul style="list-style-type: none"> - 대구지역 최소 2주간 자율 외출 자제, 이동 제한, 증상자 신속 검사 - 빠른 치료 위한 전담병원 병상·인력 확보 계획 · 지역별 코로나19 병상·인력 확보 및 단계별 활용계획 수립 <ul style="list-style-type: none"> - 중증환자 음압병상, 경증환자 전담병원 등 병상·인력 확보 계획 · 경주시 40대 남성 자택서 숨진 채 발견, 일상 감염자 중 최초 사망 발생 · 서울 은평성모병원 사례 중심 조사 진행중 <ul style="list-style-type: none"> - 해당 병원 내 2명의 확진자 발생 · 복지부 장관, 대구·경북 의료계 단체장과 긴급 간담회 개최 	
'20.02.24.	확진:833(+231) 완치:22(+4) 사망:8(+2) ※미발표	<ul style="list-style-type: none"> · 청도 대남병원 정신병원 한층 전원 확진판정(113명) · 서울 은평성모병원 간병인 근무자 확진 판정 · 대구, 경북지역 지역사회 확산 방지 대책 적극 실시 중 <ul style="list-style-type: none"> - 2.24.09시 기준, 대구 지역 환자 446명, 경북지역 환자 186명 - 대구지역 코로나19 확산 방지 위한 의료인 봉사자 모집 · 전국 모든 유·초·중등학교 개학 연기(3.1.→3.9.) · 개인정보 유출·확산 엄중 대처 	<ul style="list-style-type: none"> · 서울시 7대 선제적 대응책 기동 · 코로나19 피해 지하도상가 소상공인 관리비 감면 · 코로나19 공공일자리 총 1,700개 참여자 모집 · 코로나19관련 서울시 인천판리위원회 · 1회용품 한시적 사용 허용
'20.02.25.	확진:977(+144) 완치:22(-) 사망:11(+3) ※미발표	<ul style="list-style-type: none"> · 대구·경북 지역 병상·인력, 선별진료소, 진단 검사 물량 지속 확충 · 중앙재난안전대책본부, 전국 신천지 교회 신도 명단 협조 받기로 합의 · 코로나19로 운영상 어려움 겪고 있는 의료기관 지원 <ul style="list-style-type: none"> - 급여 조기 지급 특례, 인력·시설 신고 유예, MRI 집중심사 시기 연기 등 · 코로나19로부터 안전한 '국민안심병원' 운영 <ul style="list-style-type: none"> - 호흡기질환이 아닌 환자들이 안심하고 진료받을 수 있는 '국민안심병원' 지정 · 전국 정신건강의학과 폐쇄 병동 대상 실태조사 실시 <ul style="list-style-type: none"> - 종사자 여행 이력, 업무 배제, 입원 환자 폐렴 증상 여부 등 · 국민, 고위험군, 유증상자, 코로나19 유행지역 관련 대국민 행동 수칙 배포 · 코로나19 총력 위한 공공 2부제 일시 중단 · 1회용품 규제 제외 적용, 지자체별 탄력적 운용 통보 	<ul style="list-style-type: none"> · '은평성모병원대책본부' 구성(총 40명, 전원 검사 및 병원 내 집중구역 등 감염 차단 조치) · 코로나19 관련 종교계 지도자 긴급회의 · 산천자매교회 263개소 점검 · 188개 폐쇄지역 집회금지 명령 · 확인불가 66개소 합동점검 · 재보 등을 통한 주·적 한동점점 폐쇄시설 집회·종교활동 자발 시 법적 조치 · 집회금지 위반 범투본 고발조치
'20.02.26.	확진:1,261(+284) 완치:24(+2) 사망:12(+1) ※미발표	<ul style="list-style-type: none"> · 대구시 3.1.까지 전담병원 외 인근 지역병상 포함 총 1,600개 병상 확보 <ul style="list-style-type: none"> - 입원 대기 사례 발생하지 않도록 인력확충, 병상 가동 가속화 방안 논의 · 대구 의료인 봉사자 현 205명 지원 <ul style="list-style-type: none"> - 의사 11명 간호사 100명 간호조무사 32명, 임상병리사 22명, 행정직 등 40명 · 신천지 약 21만 2000명 전체 신도 명단 확보, 지자체와 전달 · 행사·다중이용시설·소독 등 지침 개정 및 시행 · 1차 '국민안심병원' 91개 의료기관 지정 <ul style="list-style-type: none"> - 호흡기 환자 병원 방문·입원 모든 진료 과정, 다른 환자와 분리 진료 병원 - 4개 상급종합병원, 68개 종합병원, 19개 병원 신청 · 코로나19 밀접접촉 방지 위한 유연근무제 활용 · 전국 어린이집 휴원 실시(2.27.~3.8.) · 마스크 수출제한 조치 및 공적 판매처 출고 의무화 오늘부터 시행 · 경기도 고양시, 최초 '드라이브-스루' 방식의 검사 시작 <ul style="list-style-type: none"> - 차에 탄 채로 검사 받는 것으로, 10분 만에 검체 채취 완료 · 코로나 3법 국회 본회의 통과, 감염병 검사·입원 거부시 처벌 <ul style="list-style-type: none"> - 「감염병의 예방 및 관리에 관한 법률」· 「검역법」· 「의료법」 	<ul style="list-style-type: none"> · 은평성모병원에 이어 서울지하철 병원 상계백병원 코로나 확진자 발생 · 서울시, 코로나19 확산 방지 위해 도심내 집회 제한 강화 <ul style="list-style-type: none"> - 제한장소 서울역, 효자동삼거리까지 확대

코로나19 발생 현황 및 정부 대응 요약

일자	국내 발생	정부	서울시
'20.02.27.	확진:1,766(+505) 완치:26(+2) 사망:13(+1)	<ul style="list-style-type: none"> · 질병관리본부, 코로나19 바이러스 유전자 분석 “의미있는 변이 발견 못해” · 중앙임상위원회, 코로나19 중증도에 따른 효율적 의료자원 운영 필요 · 경북지역 음압병상 26개, 전남 총 811병상 확보 계획 · 대남병원 치료중인 정신질환자 국립정신건강센터 이송 · 대구시 의료기관 건강보험 선(先) 지급 특례 지원 시행 · 2.27. 기준 총 127개 ‘국민안심병원’ 지정 · 코로나 19 파견 의료인력 지원·운영 지침(안) 마련 · 국방부, 코로나19 의료 및 검역지원, 병상 및 시설 기여 등 동참 · 외교부, 우리 국민 입국 제한 또는 여행 제한 조치 외교력 적극 투입 대응 · 사회복지시설 휴관 권고 및 돌봄 공백 대응계획 	<ul style="list-style-type: none"> · 코로나19 확산대비 광화문세종대로 집회차막 철거 · 서울시, 종교시설 방역강화 위한 예산 긴급지원
	확진:59 완치:9		
'20.02.28.	확진:2,337(+571) 완치:27(+1) 사망:16(+3)	<ul style="list-style-type: none"> · 국립보건연구원, 코로나19 대응 위한 민-관 협력 백신·치료 개발 추진 · ‘자동차 이동형(Drive Thru) 선별진료 모범사례 표준운영모형 마련 · 신천지 전체 국내 신도 194,781명 중 53.7% 확인, 유증상 1.4% · 청도 대남병원 코로나 19 확진자 60명, 국립정신건강센터 등으로 이송 · 코로나19 긴급 대응 위한 재난 관련 기금 사용 활성화 · 2.28. 기준 총 174개 ‘국민안심병원’ 지정 	<ul style="list-style-type: none"> · 성동구 주상복합아파트 관련 집단발생 확진 증가 · 서울시 신천지 28,317명 전수 조사, 유증상 217명, 고위험군 3,545명 · 서울의료원 코로나19 전담병원 전환 · 서울시와 일부 민간병원 음압 병상 부족사태 대응 · 코로나19 피해자원 위해 공공상가 임대료 6개월간 50% 인하 · 서울 지하철 총력다해 코로나 19 확산 방지 · SNS 코로나19 응원 캠페인
	확진:65 완치:9		
'20.02.29.	확진:3,150(+813) 완치:30(+3) 사망:17(+1)	<ul style="list-style-type: none"> · 대구 893개 병상 사용중, 3.5.까지 1,000여개 병상 확보 예정 - 검사 인력: 공중보건의 165명, 간호인력 10명 지원/군 운전인력 61명 지원 - 전담병원 인력: 의사 50명, 간호인력 68명, 방사선사 2명, 임상심리사 2명 · 경북지역 전담병원 지정, 환자 소개로 950병상 확보 - 검사 인력 의사 9명, 청도 대남병원에 간호인력 46명 지원 · 신천지 전수 조사 88.1% 완료, 1.9%(3,381명) 유증상 	-
	※미발표		
'20.03.01.	확진:3,736(+586) 완치:30(-) 사망:18(+1)	<ul style="list-style-type: none"> · 확진자 중 대구 2,569명, 경북 514명, 경기 84명, 서울 82명 등 · 중앙방역대책본부, 사회적 거리두기 실천 당부 · 건강취약계층 외출 자제, 마스크 착용 등 철저히 - 65세 이상자, 만성질환자, 임산부 등 · 국민안심병원 214개 지정 	-
	※미발표		
'20.03.02.	확진:4,212(+476) 완치:31(+1) 사망:22(+4)	<ul style="list-style-type: none"> · 보건복지부, 2020년 업무계획 발표, 신종 감염병 등 공중보건 위기대응체계 고도화 등 밝힘 - ▲감염병 위기 대응체계강화, ▲신속대응위한 현장 중심 추진체계 확충, ▲주요 감염병 예방·상시 관리 강화, ▲코로나19 사후 평가 및 과제 지속 발굴 등 · 대구·경북 경증환자 위한 생활치료센터 운영 시작(대구1 센터 개소) · 대구·경북 등 진료·방역 종사 의료인의 보호장구 지속 지원, 확대 	<ul style="list-style-type: none"> · 서울시, ‘차량이동 선별 진료소’ 4개소 운영 · ‘보건소 선별진료소’ 50개로 확대 · 박원순 시장, ‘사회적 거리두기’ 적극 동참 제안 · 은평성모병원, 서울제할 병원 지속 조치
	확진:92 완치:13		
'20.03.03.	확진:4,812(+600) 완치:34(+3) 사망:28(+6)	<ul style="list-style-type: none"> · 대구 신천지 전수조사 49.6% 완료, 양성판정률 62% · 코로나19 대구 진단검사 우선순위 변경 ‘신천지신도→일반시민’ · 대구1 생활치료소 경증 확진자(138명) 입소 시작 · 환자 중증도 따라 분류하여 병상 배정, 입원치료 병상 지속 확보 · 중대본 1차 손실보상위원회 회의 개최(2.17.구성) · 대구 취약계층 돌봄 공백 발생, 긴급돌봄서비스 지원단 모집 · (해외)이탈리아 확진자 2,036명, 사망자 52명 증가, 이란 총 확진자 2,336명, 사망자 77명 등 해외 확진자 증가 추세 	<ul style="list-style-type: none"> · 서울시 개학연기에 따른 돌봄공백, 긴급돌봄 지원 · 취약계층 마스크 20만 개 지원
	확진:98 완치:15		

코로나19 발생 현황 및 정부 대응 요약

일자	국내 발생	정부	서울시
'20.03.04.	확진:5,328(+516) 완치:41(+7) 사망:32(+4)	<ul style="list-style-type: none"> · 자동차 이동형 선별진료소 표준운영지침 마련 및 배포 · 청도 대남병원 코로나19 확진 정신질환자 102명 상황 <ul style="list-style-type: none"> - 위중자 33명 국가지정격리병원으로 전원, 29명 국립정신건강센터로 전원, 33명 대남병원에 남아 코로나19 치료 · 청도대남병원 정신병동 환자 첫코로나19 완치, 정신질환자 진료지침 확정 · 코로나19 「국민안심병원」 254개 지정 · (해외)이탈리아 확진자 2,502명(+446명) 3월 15일까지 학교 폐쇄 	<ul style="list-style-type: none"> · 동대문구 교회·PC방 관련 확진자 첫 발생 · 서울시 COVID19 심리지원단 발족 · 코로나19 2차 격리시설 서울 영어마을 수유캠프 추가 지정 · 대구 장애인 시설 확진자 5명 시립병원 입원 지원
	확진:99 완치:26		
'20.03.05.	확진:5,766(+438) 완치:88(+47) 사망:35(+3)	<ul style="list-style-type: none"> · 경상북도 봉화군 노인의료복지시설 푸른요양원 47명 집단 확진 <ul style="list-style-type: none"> - 3.4. 2명 확진 포함 총 49명 확진자 발생 · 경기도 분당제생병원 관련 확진자 첫 발생 · 감염병 특별관리지역 경북 경산 추가 <ul style="list-style-type: none"> - 경북 신천지 신도 확진자 중 절반가량 거주(135명), 지역 내 2차 감염 및 집단감염 사례 나타나고 있음 · 대구·경북 3개 생활치료센터 584명 경증환자 입소 · 공중보건의 742명 조기입용, 대구·경북 470명 배치 	<ul style="list-style-type: none"> · 코로나19 피해노동자 '스트레스·불안' 심리상담
	확진:105 완치:26		
'20.03.06.	확진:6,284(+518) 완치:108(+20) 사망:42(+7)	<ul style="list-style-type: none"> · 대구 한마음아파트 46명 확진자 발생, 코호트 격리 · 치료역량 높은 상급종합병원 등 100여개 기관 중심 음압병상 확충 추진 · 대구·경북 6개 생활치료센터 756명 경증환자 입소 · 코로나19 관련 심리지원 체계 개편 <ul style="list-style-type: none"> - 대한신경정신의학회, 국가트라우마센터, 국립정신병원 등과 함께 격리자, 가족, 의료인 등 전방위 심리지원 · 국민안심병원 290개 지정 · (해외)전 세계 감염자 10만명 돌파, 중국(80.6%), 한국(6.5%), 이란(4.7%), 이탈리아(3.8%) 순 · (해외)이탈리아 일 확진자 796명, 이란 1,234명 증가. 유럽 및 미국, 일본 등지에서 지속 증가 추세 	-
	확진:106 완치:26		
'20.03.07.	확진:6,767(+438) 완치:118(+10) 사망:44(+2)	<ul style="list-style-type: none"> · 취약계층 생활시설 예방적 보호 조치 강화 <ul style="list-style-type: none"> - 경기(3.1.) 경북(3.5.) 생활 시설 코호트 격리조치 시행 - 전국 요양병원 추가 전수조사 시행(3.12.까지) - 사회복지시설 대응지침, 감염병 예방지침 시행 · 대구·경북·천안 8개 생활치료센터 1,110명 경증 환자 입소 · 국민안심병원 303개 지정 · 대구시 사회복지서비스원 격리 등 돌봄 필요한 취약계층 긴급돌봄서비스 실시 	-
	확진:112 완치:26		
'20.03.08.	확진:7,134(+367) 완치:130(+12) 사망:50(+6) ※미발표	<ul style="list-style-type: none"> · 대구·경북·충남·충북 지역 10개 생활치료센터 개소, 1,180 입소 · (해외)이탈리아 총 확진자 5,883명(사망자 233명), 롬바르디아 및 북부 14개 주 4월 3일까지 봉쇄 결정 	<ul style="list-style-type: none"> · 사회적 거리두기 시민운동 '잠시멈춤' 확대
stage 3_국내 수도권 중심 취약집단 집단감염 증가 / 해외 확진자 급증, 중국 외 국가 유입 확산세			
'20.03.09.	확진:7,382(+248) 완치:166(+36) 사망:51(+1)	<ul style="list-style-type: none"> · 감염경로 불명확 사례 증가(서울 35.1%, 경북 28.1%, 대구 17.9% 등) <ul style="list-style-type: none"> - 위험지역 방문 속임, 격리 상태이나 외부 활동 하는 등의 사례 지속 발생 영향 · 대구·경북 지역 확산세 둔화, 천안시 운동시설, 경로당, 노래방, 병원 등 집단발생 증가 · 대구·경북지역 치료 병상 확보, 생활치료센터 개소 등 조치 노력 <ul style="list-style-type: none"> - 생활치료센터 총10개소, 1,663명 경증환자 입소 · 코로나19 관련 마스크 5부제 시작 · 이탈리아, 이란, 일본 급증세로 이란 교민 귀국 지원 결정 · 일본발 입국자 특별입국절차 운영 시작 · (해외)이탈리아 확진자 7,375명, 사망자 366명으로 높은 치명률 	<ul style="list-style-type: none"> · 구로구 콜센터 집단감염 발생 · 자차구 역학조사 강화, 시 차원 '즉각대응반' 지원 강화 · 신천지 법인 현장 실태조사 · 시청 등 재택근무(SVPN 확대) 기반 구축
	확진:130 완치:29		
'20.03.10.	확진:7,513(+131) 완치:247(+81) 사망:54(+3)	<ul style="list-style-type: none"> · 국립보건연구원, 코로나19 치료제 개발 연구 본격화 · 생활치료센터 총 12개소, 2,071명 경증환자 입소 · 개학 연기로 인한 긴급돌봄 조치, 요양병원 지속 현장 점검 · (해외)전 세계 109개국 확진자 11만4천여명, 치명률 3.52%(4,029명) · (해외)이탈리아 확진자 9천명대, 한국보다 확진자 많아짐. 스페인 확진자 급증으로 1,650명, 사망자 35명 · (해외)WHO 전세계 국가 4가지 유형화(미발생국/발생국/집단감염 발생국/지역사회감염 발생국) 	<ul style="list-style-type: none"> · 전 콜센터 긴급점검 실시 <ul style="list-style-type: none"> - 3.8. 구로 최초 확진자 발생, 이후 직원 및 가족 등 집단 확진 · 코로나19 전담구급대 운영, 음압형 이송장비 도입 · 「재난 긴급생활지원」 정부 긴급의 · 약국 마스크 판매 일손 지원
	확진:156 완치:30		

코로나19 발생 현황 및 정부 대응 요약

일자	국내 발생	정부	서울시
'20.03.11.	확진:7,755(+242) 완치:288(+41) 사망:60(+6)	<ul style="list-style-type: none"> · 서울 구로 콜센터, 대구 콜센터 등 확진자 지속 발생 · 고위험 사업장 집단감염 방지 집중 관리 방안 마련 · 코로나19 「중증응급진료센터」 지정·운영 · 국민안심병원 312개소 지정 및 이행상황 점검 · 생활치료센터 13곳, 2,358명 경증환자 입소 · 코로나19 스트레스, 한국심리학회, 대한신경정신의학회 등과 연계하여 지원 · (해외)미국(1,075명) 및 스페인(2,115명) 확진자 대량 발생 	<ul style="list-style-type: none"> · 구로콜센터관련 65명, 해외접촉 17명, 은평성모관련 14명 등 · 취약계층 마스크 1만장 지원
	확진:205 완치:37		
'20.03.12.	확진:7,869(+114) 완치:333(+45) 사망:66(+6)	<ul style="list-style-type: none"> · WHO 질병 경계 수위 최고단계인 팬데믹 선언 · 코로나19 예방을 위한 사업장 집중관리 지침 마련 · 특별입국절차 대상 5개 국가 확대, 총 11개 국가 실시 - (현)중국, 홍콩마카오, 일본, 이탈리아, 이란+(추가)프랑스, 독일, 스페인, 영국, 네덜란드 · 14개 생활치료센터 2,470명 경증환자 입소 · (해외)이탈리아 확진자 12,462명, 사망자 827명, 전국 봉쇄령 · (해외)미국 영국 제외 전 유럽 여행 30일간 금지, 유럽 각국의 방역 대응방식 급변, 국가별 확진자수 폭증 	<ul style="list-style-type: none"> · 청년 긴급지원 사업 추진 - 알바 끊긴 청년 월50만원 청년수당 제공 등 · 시민에 온라인 무료 공연 제공
	확진:219 완치:38		
'20.03.13.	확진:7,979(+110) 완치:510(+177) 사망:67(+1)	<ul style="list-style-type: none"> · 최근 약20여명의 정부세종청사 공무원 확진 · 신천지 신도 중 다중이용시설 종사자 전수 진단 검사 계획 발표 · 감염병전담병원 69개소 보조금 290억 원 지급 · 금융당국 「금융권 콜센터 코로나19 감염 예방 대책」 발표 	<ul style="list-style-type: none"> · 동대문구 교회·PC방 집단감염 확인 · 서울디지털재단, 서울의료원에 코로나19 자원로봇 도입 · 태릉선수촌 올림픽의 집 코로나19 생활치료센터로 운영 · 서울시 쪽방촌 전 세대에 긴급 구호품 지원 · 25개 자치구 모든 임산부에 마스크 총29만매 지급 · 코로나19 피해노동자 전담 '노동권리대책반 운영'
	확진:231 완치:40		
'20.03.14.	확진:8,086(+107) 완치:714(+204) 사망:72(+5)	<ul style="list-style-type: none"> · 정부청사 방역관리 강화 · 공무원 대상 유연근무 이행지침 시행 · 대구·경북지역 등 생활지원 및 긴급돌봄 추진현황 점검 - 대구·경북의 생활비지원, 유급휴가비 지원 현황 등 · (해외)프랑스 16일부터 프랑스 내 모든 교육기관 휴교령 · (해외)미국 국가비상사태 선포, 감염질환 인해 '09년 인플루엔자 이후 처음 	
	확진:244 완치:44		
'20.03.15.	확진:8,162(+76) 완치:834(+120) 사망:75(+3)	<ul style="list-style-type: none"> · '20.2.21. 이후 23일만에 확진자 수 100명 이하로 내려감 	
	확진:248 완치:47		
'20.03.16.	확진:8,236(+74) 완치:1,137(+303) 사망:75(-)	<ul style="list-style-type: none"> · 경기 성남시 은혜의강 교회, 일일 확진자 40명 이상 집단감염 발생 보고 · 격리해제율 8.8%, 치명률 0.91%, 약 80.7% 집단발생과 연관 · 대구, 경북 경산·청도·봉화 특별재난지역 선포 · 코로나19 대응을 위한 의료기관 지원 계획 발표 - 건강보험지원 강화, 코로나 치료 필수비용 신속지원, 의료기관 응자 지원 등 · 생활치료센터 16개, 2,620명 경증환자 입소 · 특별입국절차 유럽발(發) 모든 항공노선 탑승자로 확대 - (현)11개 국가→(확대)아시아5개국+유럽발 항공노선 전체 · (해외)이탈리아 확진자 2만4천여명, 스페인 8,744명, 전세계 치명률 4.01% 	<ul style="list-style-type: none"> · 재난 긴급 생활비지원 시민 71.4% 찬성 · 돌봄 중단된 장애인·어르신에 긴급돌봄 제공 · '착한 마스크' 캠페인 지원
	확진:254 완치:52		
'20.03.17.	확진:8,320(+84) 완치:1,401(+264) 사망:81(+6)	<ul style="list-style-type: none"> · '수도권 43명' vs '대구·경북 37명' 확진자 발생 역전, 수도권 방역 강화 · 전국 유·초·중·고 4월 5일까지 2주 개학 연장 · 특별입국절차 적용대상을 국내 모든 내·외국인 입국자로 확대 - (현)아시아5개국+유럽발 항공노선 → (확대)모든 내·외국인 입국자 · 한국사회복지협의회 취약계층 마스크 1만5천여장 지원 	<ul style="list-style-type: none"> · 생활치료시설 1,800병상 확보 · 서울시, 복지일선 요양보호사에 마스크 6만8천매 지원 · 집단감염 높은 사업장 시민제보, 불이익 노동자 구제 등 · 신천지교 서울내 2개 지파 본부 종합행정조사
	확진:267 완치:55		

심각

코로나19 발생 현황 및 정부 대응 요약

일자	국내 발생	정부	서울시
'20.03.18.	확진:8,413(+93) 완치:1,540(+139) 사망:84(+3)	<ul style="list-style-type: none"> · 대구 요양병원 5곳에서 87명 확진, 집단감염 발생 · 코로나19 추경, 대구·경북 지원 1조394억원, 감염병 대응 대폭 증액 · 보건복지부 추경 3조6675억 원 확정, 감염병 대응역량 강화, 민생경제 지원 등에 투입 · 한국-WHO 코로나19 임상연구 국제협력 전문가 회의 개최 · 정부 코로나19 어려움 겪고 있는 소상공인 지원 대책 발표 · (해외)세계 총 감염자 20만명 돌파, 중국 40.4%, 이탈리아 15.7%, 이란 8%, 독일 5.1%, 대한민국 4.2% 순 · (해외)이탈리아 25일만에 누적 확진자 3만 넘어, 2,503명 사망 · (해외)국가별 경기부양책, 국민 지원대책 마련 	<ul style="list-style-type: none"> · 해외 접촉자 중심 확진 증가 · 서울시 전국 최초 '재난 긴급생활비 지원' 시행
	확진:270 완치:55	<ul style="list-style-type: none"> · 5일만에 확진자 100명대 진입, 대구 요양병원 등 집단감염에 의한 증가 · 총 확진자 8,565명, 격리해제 1,947명, 사망자 91명, 치명률 1.06% · 대구·경북 지역 요양병원 표본 진단검사 시행 · 이란 재외국민 귀국 지원, 방역 및 의료지원 대책 논의 · (해외)이탈리아 확진자 3만5천여명, 이란 1만8천여명, 프랑스·미국 9천여명 · (해외)보건의료체계별(공공vs민간주도) 감염병위기 대응 역량 논란 	<ul style="list-style-type: none"> · 서울시 '코로나19 추경(안) 8,619억원 편성, 117.7만 가구 재난 긴급 지원 · 다산콜센터 공공콜센터 최초 원격 재택근무시스템
'20.03.19.	확진:8,565(+152) 완치:1,947(+407) 사망:91(+7)	<ul style="list-style-type: none"> · 대구 대실요양병원(64명), 경북 서요양병원 관련(30명) 등 다수 집단감염 발생 · 복지부, 코로나19 대응 위해 긴급복지지원제도 개선 · 유럽발(發) 입국자 대상 검역 강화 추진 · (해외)총 사망자수 10,000명 이상, 이탈리아 34%, 중국 32.5%, 이란 12.8%, 스페인 8.3%, 프랑스 3.7%...잠정 치명률 4.09% 	<ul style="list-style-type: none"> · 서울시, '코로나19 중증응급 진료센터' 9개소 지정, 유증상 중증환자 즉각 진료
	확진:282 완치:58	<ul style="list-style-type: none"> · 이란 교민 귀국(80명), 유증상자 2명, KOICA 연수센터에서 격리 생활시작 · 종교시설, 실내 체육시설, 유흥시설 15일간 운영 중단 권고 	
'20.03.20.	확진:8,652(+87) 완치:2,233(+286) 사망:94(+3)	<ul style="list-style-type: none"> · 이란 교민 귀국(80명), 유증상자 2명, KOICA 연수센터에서 격리 생활시작 · 종교시설, 실내 체육시설, 유흥시설 15일간 운영 중단 권고 	<ul style="list-style-type: none"> · 서울시, '코로나19 중증응급 진료센터' 9개소 지정, 유증상 중증환자 즉각 진료
	확진:300 완치:64		
'20.03.21.	확진:8,799(+147) 완치:2,612(+379) 사망:102(+8)	<ul style="list-style-type: none"> · 이란 교민 귀국(80명), 유증상자 2명, KOICA 연수센터에서 격리 생활시작 · 종교시설, 실내 체육시설, 유흥시설 15일간 운영 중단 권고 	
	확진:324 완치:64		
'20.03.22.	확진:8,897(+98) 완치:2,909(+297) 사망:104(+2)	<ul style="list-style-type: none"> · 유럽발 모든 입국자 코로나19 진단검사 실시, 재유입 막기 위한 조치 강화 - 음성이어도 14일 자가격리 또는 능동감시 통해 사후관리 진행 · 복지부, 코로나19 긴급복지지원제도 개선 · 요양병원·요양시설 방역 관리 강화 · (해외)총 확진자 4일만에 20만→30만 돌파, 중국(27%), 이탈리아(17.8%), 스페인(8.4%), 독일(7.8%), 미국(7.5%) 순, 한국(2.9%)은 8번째 · (해외)이탈리아 총 확진자 53,578명, 사망자 4,825명, 잠정 치명률 9.00% 	<ul style="list-style-type: none"> · 예배강행 의사 밝힌 2,209개 교회 현장 점검, 예배 중지 요청 및 7대 방역수칙의 준수 여부 점검
	확진:324 완치:64		
'20.03.23.	확진:8,961(+64) 완치:3,166(+257) 사망:111(+7)	<ul style="list-style-type: none"> · 추가 확진자 64명 중 해외유입 14건(21.9%), 유럽·미주 유입 사례 지속 발생 · 중대본 정례브리핑 비대면 방식 전환, 15일간 강력한 사회적 거리두기 · 유럽발 입국자 유증상 152명 격리시설, 무증상 1,290명 임시생활시설 입소 · (해외)전 세계 확진자 전일대비 10.66% 증가, 치명률 4.49% · (해외)이란 중남미 등 코로나19 진단 키트 요청 및 한국 대응법 공유 요청 증가 	<ul style="list-style-type: none"> · 서울시, 종교집회 및 감염병 고위험사업장(실내 체육시설, 유흥시설 등) 점검 및 중단 권고
	확진:330 완치:64		
'20.03.24.	확진:9,037(+76) 완치:3,507(+341) 사망:120(+9)	<ul style="list-style-type: none"> · 추가 확진자 76명 중 해외유입 22건(28.9%), 유럽 18건, 미주 4건 등 · 중대본, 지자체 고강도 사회적 거리두기 현장점검 지속 실시 · (해외)중국 신규확진자 78명 중 74명 해외 역유입, 역유입 대책마련 시급 	<ul style="list-style-type: none"> · 해외유입 지속 증가, 미국 입국자 전원 자가격리 검토 · 서울시, 최대 50만원 재난긴급생활비지원
	확진:336 완치:72		
'20.03.25.	확진:9,137(+100) 완치:3,730(+223) 사망:126(+6)	<ul style="list-style-type: none"> · 추가 확진자 100명 중 해외유입 51건(51.0%), 유럽 29건, 미주 18건, 아시아 4건 등 · 3.27.부터 미국발(發) 입국자에 대한 검역 강화방안 발표 · 저소득층 230만 명 이동 263만 명 노인자치 참여자 54만 명에 소비쿠폰 지원 · 전국 835만명 건강보험료 경감대상자 지정, 월 건강보험료 50% 3개월 간 지원 · 코로나19로 운영 어려운 의료기관 위해 총 4,000억원 규모 융자 추진 · (해외)미국 27일만에 확진자 50명 넘어 새로운 전일지 오명 10대 사망자도 발생 	<ul style="list-style-type: none"> · 구로구 소재 교회(만민중앙교회) 확진자 발생 · 서울시 8619억원 추경 사업회 본회의 통과 · 코로나19 피해소상공인 긴급 수혈 '열혈의 약속' - 신용공급확대 및 절차 혁신
	확진:348 완치:72		

코로나19 발생 현황 및 정부 대응 요약

일자	국내 발생	정부	서울시
'20.03.26.	확진:9,241(+104) 완치:4,144(+414) 사망:131(+5)	<ul style="list-style-type: none"> · 신규확진자 104명중 해외유입관련 39건(유럽25, 미주11, 아시아 3) · 검역강화 위해 인천공항 옥외 위생소 설치, 해외입국자 자가격리 강화 · 국립보건연구원, 코로나19 치료제·백신실용화 연구 가속화 · 개학연장 지속적인 논의, 강력한 사회적 거리두기 해야 생활방역 전환 가능 · 지방자치단체별 코로나19로 인한 국민 생활안정 지원 대책 속속 발표 · (해외)이탈리아 일 사망 743명, 총 7,503명 사망, 치명률 10.09% 	<ul style="list-style-type: none"> · 서울 구로콜센터 확진자 160명(콜센터 건물 97명, 접촉자 63명), 수도권 내 가장 큰 집단감염 사례 · 서울시 재난긴급생활비 30일 신청, 총117만7천가구에 온라인 5부제, 찾아가는 접수 등으로 신속 지원 계획 · 서울시, 산천지 법안허가 취소
	확진:361 완치:81		
'20.03.27.	확진:9,332(+91) 완치:4,528(+384) 사망:139(+8)	<ul style="list-style-type: none"> · 대구시 제이미주병원 62명 집단감염 발생 - 대구 대실요양병원과 동일 건물, 26일 1명 확진 후 직원 72명, 환자 286명 전수조사 결과 61명 추가 확진 판정 받음 · 미국발(發) 입국자 검역 강화 - 유증상 87명 공항내 진단검사 후 임시대기시설 대기, 무증상 1,207명 14일간 자가격리, 증상 발생시 즉각 코로나19 진단검사 실시 · 장부, 만 7세 미만 자를 둔 200만 가구 아동 1인당 40만원 아동돌봄쿠폰 지급 · 학원, 종교시설 등 휴원 지속 권고 및 사회적거리두기 이행 상황 점검 · 보건복지부, WHO에 한국 방역 대응 현황과 경험 공유 · 장부, 코로나19 연구 자료·심평원 청구료 및 연구 성과 등 국제 공개 방안 마련 · (해외)총 확진자 50만명 돌파, 중국 16.2%, 이탈리아 14.88%, 미국 14.8% 등 	
	확진:376 완치:88		
'20.03.28.	확진:9,478(+146) 완치:4,811(+283) 사망:144(+5)	<ul style="list-style-type: none"> · 누적 완치자가 확진 격리자 넘어서는 2차 골든 크로스 나타남 · 대구소재 6개 병원 총85명(제이미주 74, 기타 11)확진됨, 대구시 요양병원 두차례 재검, 대구소재 정신병원 전수조사 결정 · 실내체육시설 등 사회적 거리두기 이행상황 점검 · 방호복 및 방역물품 국내 생산 기반 확대 계획 · (해외)총 확진자 60만명 돌파, 미국 17.4%, 이탈리아 14.4%, 중국 13.5% 등 · (해외)미국 확진자 총 104,463명, 사망자 1,702명, 확진자 10만명 돌파한 첫 번째 나라, 뉴욕 주 44,876명으로 절반 차지 	<ul style="list-style-type: none"> · 구로구 소재 교회(만민중앙교회) 3월 25일부터 현 재까지 7명 확진자 확인, 접촉자 조사중(교회 4명, 가족 등 접촉자 3명)
	확진:391 완치:93		
'20.03.29.	확진:9,583(+105) 완치:5,033(+222) 사망:152(+8)	<ul style="list-style-type: none"> · 신규확진자 중 해외유입 사례 41건(39%), 누적 412건(유럽 235, 미주109 등) · 보건복지부, 전국 약 200만 가구 1인당 40만원 아동돌봄쿠폰 지급 · (해외)이탈리아 총확진자 92,472명 사망자 10,023명 최초 사망자 1만명 넘음 · (해외)미국 확진자 12만명 넘음, 사망자 이탈리아에 두배 증가, 2천명 돌파 	<ul style="list-style-type: none"> · 박원순 시장 세계 45개 주요도시 시장들과 '코로나19 공동대응 화상회의' 서울의 노하우 공유
	확진:413 완치:93		
'20.03.30.	확진:9,661(+78) 완치:5,228(+195) 사망:158(+6)	<ul style="list-style-type: none"> · 모든 국가에서 입국하는 해외입국자 전원 14일 원칙적 격리 실시 · 심평원 세계 확산 대응 돕기위해 국내 코로나19 환자 데이터 공개 · (해외)전 세계 확진자 60만 넘은지 이탈리아에 70만명 넘어, 미국(18.7%) 급증 	<ul style="list-style-type: none"> · 서울시 '비상경제대책TF' 가동, 5인 미만 소상공인 무급휴직자에 월 최대 50만원 지원, 관광업 100억원 지원 등
	확진:434 완치:92		
'20.03.31.	확진:9,786(+125) 완치:5,408(+180) 사망:162(+4)	<ul style="list-style-type: none"> · 교육부, 최초 초중고 신학기 온라인 개학 실시(4.9.이후 순차적 온라인 개학) · 유치원 및 어린이집 휴원 연장, 긴급보육 이용률 증가 · 보건복지부 저소득층 230만 명 대상 소비쿠폰 지급 시작 · 이탈리아 교민(530명) 임시항공편으로 인천공항 도착 예정(4.1.~2.) 	<ul style="list-style-type: none"> · 서울시, 코로나19로 매출감소로 이종고 겪는 임차인지원 위한, '착한 임대인' 선정등 다양한 지원 발표
	확진:454 완치:107		
'20.04.01.	확진:9,887(+101) 완치:5,567(+159) 사망:165(+3)	<ul style="list-style-type: none"> · 4.1.0시부터 모든입국자 14일 자가격리, 단기 체류 외국인 시설격리 · 어린이집·사회복지시설 휴원연장, 아동 긴급보육 이용률 등 점검 · 특별재난지역(대구경북 등) 취약계층 만성질환자에 의료기기 지원 · '코로나19 국민 위험인식' 3차 조사 결과, 응답자의 96% 외출 자제, 모임종교행사 불참 92.3% · (해외)유럽 코로나19 이탈리아 주춤, 프랑스·스페인서 기승 	<ul style="list-style-type: none"> · 서울시 재난긴급생활비 신청 2일만에 첫 지급 완료 · 치매돌봄 등 비대면으로 맞춤형 서비스 지속 제공 · 청년 상인이 만든 도시락 취약계층 전달 · 여의도한강공원 주차장 폐쇄
	확진:478 완치:117		

코로나19 발생 현황 및 정부 대응 요약

일자	국내 발생	정부	서울시
'20.04.02.	확진:9,976(+89) 완치:5,828(+261) 사망:169(+4)	<ul style="list-style-type: none"> · 국내발생 약 83.3%는 집단발생 연관성 확인, 기타 조사·분류 중 사례 10.7%, 해외유입 사례가 6.0% · 국내 코로나19 사망 대구 117명, 경북 41명, 경기 6명, 부산 3명, 울산 1명, 강원 1명으로 대구·경북에 집중(93.5%) · 경기도 전체 확진자 중 약 50%는 교회, 콜센터, 병원 등에서 발생한 집단감염 사례, 최근 의정부성모병원의 환자 발생 · 이탈리아 밀라노에서 임시항공편에 탑승한 우리 국민과 그 직계 가족 총 309명 4월 1일 14시 30분에 인천공항에 도착 · 보건복지부, 코로나19 등 국내 자체 백신 개발을 위한 대규모 연구 투자, 10년간 2천151억원 지원 · 국립보건연구원, 코로나19 치료제 현장 적용을 위한 임상연구 추진 	<ul style="list-style-type: none"> · 서울시민 10명 중 9명 사회적 거리두기 효과 인식, 서울시 대처 긍정평가 80.5% · 종합운동장 대규모 '워킹스루 선별진료소' 설치, 해외 입국자 전원 진단검사 실시 · 서울시, 재난긴급생활비 신청 14만2369명, 25명 지급 완료 · 서울시, 교육청·자치구 협력하여 노트북 5만2천여대 지원 · 사회적경제기업에 총150억원 규모 '코로나19 특별응답' 지원
	확진:494 완치:127		
'20.04.03.	확진:10,062(+86) 완치:6,021(+193) 사망:174(+5)	<ul style="list-style-type: none"> · 국내 확진자수 1만명 초과, 첫확진자 발생(1.20.) 이후 74일만 · 대구 지역사회전파 시작 이래로(2.18.) 45일만에 일일 확진자 10명 미만 · 경북 경산시 60대 개원 내과 의사 사망, 국내 첫 의료진 사망자 발생 · 정부, 긴급재난지원금 대상자 선정 원칙 마련, 건보료 합산 소득하위 70% · 아동돌봄쿠폰 전자상품권 준비완료, 4.13.부터 지급 · 코로나19 데이터 기반 임상연구 활성화를 위한 전문가 자문회의 개최 	<ul style="list-style-type: none"> · 서울시, 여의도 윤중로 버스노선 임시 우회, '벚꽃축제 보다 잠시 멈춤' · 사랑제일교회 집회금지명령 위반으로 고발 · 서울시, 코로나19 '시 모니터링 콜시스템' 도입
	확진:513 완치:131		
'20.04.04.	확진:10,156(+94) 완치:6,325(+304) 사망:177(+3)	<ul style="list-style-type: none"> · 국내 잠정 완치율 62.27%(50% 돌파 일주일 만), 잠정 치사율 1.72% · 중대본, 강화된 사회적 거리두기 2주 연장(4.19.까지) - 목표: 일 확진자 수 50명 수준, 감염경로 알 수 없는 사례 5% 이하로 최소화 	<ul style="list-style-type: none"> · 무증상 해외입국자 검사 강화, 자가격리위반시 무관용 원칙 적용 · 서울시, 인천공항 입국자 전용 '외국인관광택시' 투입해 특별수송
	확진:533 완치:144		
'20.04.05.	확진:10,237(+81) 완치:6,463(+138) 사망:183(+6)	<ul style="list-style-type: none"> · 중대본, 코로나19 상황가운데 의료인력 안전한 환경 근무할 수 있도록 「감염예방 추진방안」 마련·시행 · 해외입국자 GIS 통합상황판 통해 다중 감시체계 구축, 무단 이탈시 '무관용 원칙'에 따라 엄정 처리 - 감염병예방법 위반 1년 이하의 징역 또는 1,000만원 이하 벌금(4.5 시행) 부과 	
	확진:558 완치:145		
'20.04.06.	확진:10,284(+47) 완치:6,598(+135) 사망:186(+3)	<ul style="list-style-type: none"> · 완치 후 재확진 사례 51건, 현재 재감염보다는 바이러스 재활성화로 판단 · 코로나19, 강화된 사회적 거리두기 지속 호소, 국민 피로도 급증 · 코로나19 피해 의료기관 지원 「의료기관 긴급지원자금」 융자신청 시작 · (해외)일 확진자 10만명 초과, 전세계 확진자 130만명, 미국 확진자 33만명, 사망 9,500여명 	<ul style="list-style-type: none"> · 서울시, '코로나19 타격' 문화예술계에 총50억 긴급지원
	확진:563 완치:151		
'20.04.07.	확진:10,331(+47) 완치:6,694(+96) 사망:192(+6)	<ul style="list-style-type: none"> · 영업 강행하던 서울시 유흥업소 확진자 발생 · 자가격리자 4만6천명, 75명 관련법 위반 사법처리 진행 중 · 국립보건연구원, 코로나19 백신 후보물질 제작 · WHO 5월 세계보건총회에서 한국 코로나19 대응 경험 기조 발제 요청 · WHO 국가별 치명률 격차, 전염 확산 수준, 국가 내 주요 감염군, 의료 인프라, 검사 진행 수로 평가 	<ul style="list-style-type: none"> · 서울시 첫 사망자 발생, 폐암 투병 구로 콜센터 가족 · 서울시 자가격리 무단 이탈자 원스트라이크아웃제 적용
	확진:571 완치:164 사망:2		
'20.04.08.	확진:10,384(+53) 완치:6,776(+82) 사망:200(+8)	<ul style="list-style-type: none"> · 이태원 술집(J바), 서래마을 술집(L바) 각각 1명, 3명 확진자 발생 · 일본, 동선 거짓진술 할 경우 2년 이하 징역, 2천만원 이하 벌금 · 보건복지부, 아세안 10개국과 한국의 방역 대응 경험 공유 · 고위험집단 방역강화, 학원에 대한 행정명령 강화 · 법무부, 활동범위 제한 명령 등 위반 외국인 최초 강제추방 · (해외)미국, 코로나 확진자 40만542명(치명률 약 3.2%)...최대 발생지 뉴욕 사망자수 9.11 테러 넘어 	<ul style="list-style-type: none"> · 고강도 '잠시 멈춤' 지속 당부 · 서울시장 유흥업소 집합금지 명령, 발생업소 118명 전원 자기격리, 전수조사
	확진:581 완치:169 사망:2		
'20.04.09.	확진:10,423(+39) 완치:6,973(+197) 사망:204(+4)	<ul style="list-style-type: none"> · 대구경북 사태 이후 신규확진자 51일만에 최저 수준, 그러나 재확진 사례 증가 · 국내 사망 204명(4.9.0시 기준)평균연령 77.4세, 203명이 기저질환자 · 국내 최초 온라인 개학(고3, 중3) · 일본, 유전자 변이 추적 지속, 의미있는 유전자 변이 발견되지 않아 · 단기 대량 검사 위한 "취합검사법" 프로토콜 제작, 집단 감염 선별 유용 · 코로나19 대응 손실입은 146개 의료기관 1,020억 원 개산급 지급 · (해외)전세계 확진자수 1,50만명 돌파, 미국, 스페인, 이탈리아 등 급증 	<ul style="list-style-type: none"> · 서울시, 한미미달무허가 영터리 손소독제 제조업체 적발 · 소형아파트다세대주택 등 엘리베이터에 손소독제 10만여개 비치
	확진:592 완치:174 사망:2		

코로나19 발생 현황 및 정부 대응 요약

일자	국내 발생	정부	서울시
'20.04.10.	확진:10,450(+27) 완치:7,117(+144) 사망:208(+4)	· 생활방역위원회 1차 회의 개최, 코로나19 장기화 대비 · 스페인 교민 4월 11일, 13일 두 차례 특별 항공편으로 인천 도착 예정 · 보건복지부, 3~5월 특별재난지역 하위 50%, 그 외 지역 하위 40% 가입자 건강보험료 경감(30~50%) · 매칭서비스 통해 코로나19 진단도구 수출용 허가 획득	· 서울시, 여의도 윤중로 버스 노선 우회...주말 한번 더 · 서울시, 시내버스 100% 방역...“에어컨 세척으로 코로나19 안심”
	확진:597 완치:185 사망:2		
'20.04.11.	확진:10,480(+30) 완치:7,243(+126) 사망:211(+3)	· 자기격리 지침 위반자 전자소속밴드(안심밴드) 착용하여 관리 방안 논의 · 전화상담·처방 수가 개선 및 격리실 입원료 적용 개선방안 마련 · 단거류 외국인 임시생활시설 의무적 14일 격리(4.1.0시 이후), 현재 81.7% 입소	
	확진:600 완치:195 사망:2		
'20.04.12.	확진:10,512(+32) 완치:7,368(+125) 사망:214(+3)	· 국내 확진자 나흘째 30명 안팎, 완치율 70% 넘어. 그러나 해외 유입, 재확진(111명) 사례 늘어나 · 코로나19 자가격리자 투표 관련 방역지침 마련 - 일반인과 자가격리자 동선 최대한 분리, 선거 관리 요원의 감염 노출 최소화 원칙 · 4.13.0시부터 미국발 입국자 전원 자가격리 후 3일 이내 모두 진단검사 실시	· 서울시 4월 신규확진자 중 57%가 20~30대, 나와 추약자들 위해 '잠시 멈춤' 당부
	확진:602 완치:202 사망:2		
'20.04.13.	확진:10,537(+25) 완치:7,447(+79) 사망:217(+3)	· 코로나19 재확진 현재 116명(4.13.0시), 누적 확진 중 약 1.1%(대구경북 다수) · SNS '사회적 거리두기' 키워드 정보량 최근 5일 사이 약 60% 감소 · 금주 후반, 사회적 거리두기 성과 평가, 생활방역 체제로의 전환여부 논의 · 코로나19 관련 자가격리 조치 2차례 위반 60대, 구속영장 첫사례 · 보건복지부, 코로나19 극복을 위한 아동돌봄쿠폰, 약 230만 아동에 1인당 40만원 돌봄포인트 지급 완료	· 서울시, 알바 잃은 892명 청년수당(2개월 1인당 50만원) 조기지급 · 서울신용보증재단, 대규모 인력 투입 보증처리속도↑ · 서울시 코로나 블루 방지를 해 다양한 프로그램 제공
	확진:610 완치:214 사망:2		
'20.04.14.	확진:10,564(+27) 완치:7,534(+87) 사망:222(+5)	· 코로나19 재확진 124명(4.14.0시), 방역당국 바이러스 변이 관계 조사 · 美 보건복지부 장관 요청, 우리의 코로나19 대응 경험 공유 · 정부, 코로나19 치료제·백신 개발의 조기 성공을 지원하기 위한 범정부 지원 체계 운영 방안 마련 · 일본 4.14.(화)부터 권역 감염병 전문병원과 국가지정 입원치료 병상 운영 참여희망기관 공모 · WHO 코로나19 특사, 마스크 착용 보편적 일상 될 것 ...1850년 콜레라 후 적응했던 혁명과 같아	· 서울시 3월 감소했던 통행량 4월 증가추세, 느슨해진 사회적 거리두기 · 서울시, 주민참여형 마스크 생산단체에 MB필터 74만장 지원 · 집에서 박물관 체험...서울역사박물관 전시 온라인 VR서비스
	확진:613 완치:228 사망:2		
'20.04.15.	확진:10,591(+27) 완치:7,616(+82) 사망:225(+3)	· 신규 확진자 27명 중 11명 수도권, 재확진 지속 증가(133명) · 제21대 국회의원 선거, 발열체크, 손세정제 사용, 투표 대기 1m 거리두기, 투표 시 비닐장갑 착용 등 방역 철저 · WHO 기준 한국 코로나 위험 '3단계'로 내려와...‘총선 휴일’ 생활방역 전환 고비	· 박원순 서울시장, 이란 테헤란 시장 코로나19 대처·협력 방안 화상통화 · 서울시, 긴급경영안정자금·서울사랑상품권 등 지자체 상권살리기 노력
	※미발표		
'20.04.16.	확진:10,613(+22) 완치:7,757(+141) 사망:229(+7)	· 코로나19 재확진 141명 , 검사 오류, 죽은 바이러스 '조각' 가능성 두고 조사 · 정부, 긴급재난지원금 세부기준 발표 , 고액자산가 제외, '20.3월 기준 건보료 소득하위 70% 해당자 · 제2차 생활방역위원회 개최, 생활방역 전환 가능성, 준비사항 등 논의 · 국립보건연구원, 코로나19 예방 백신 후보물질 국내 임상1·2상 진행 예정 · 질병, 코로나19 환자 혈액 및 배설물(노, 분변)을 통한 전파가능성 희박	· 서울시, 재난긴급생활비 신청 55만 돌파 , 1인가구(36.2%), 40대(22.6%) 신청률 가장 높아 · 코로나19 마음 돌보는 온라인 캠페인 및 의료진 헌신 감사와 존경 블루라이트 캠페인 전개
	확진:619 완치:250 사망:2		
'20.04.17.	확진:10,635(+22) 완치:7,829(+72) 사망:230(+1)	· 검역소 신규 확진자 11명(신규 확진자 중 50% 이상), 입국자들의 2주간 자가격리 수칙 철저한 준수 필요 · 민관합동 코로나19 치료제, 백신제 개발「범정부 실무추진단」 발족 · 국민연금, 위기대응 TF가동 등 코로나19 대응 · 생활방역 관련 대국민 의견수렴, '아프면 쉬다', '손씻기', '2회 환기 및 소독' 등 생활방역 지침 준비	· 서울시민 97% 생활방역 전환 필요, 그러나 63.6% 아직 이르다, 통제 가능 대응체계 갖춰야
	확진:621 완치:268 사망:2		

코로나19 발생 현황 및 정부 대응 요약

일자	국내 발생	정부	서울시
'20.04.18.	확진:10,653(+18) 완치:7,937(+108) 사망:232(+2)	· 재확진자 163명, 대구 41.1%, 재발까지 13.5일 소요, 무증상 52.6% 등, 2차 전파 여부 단정 못해 · 논산 훈련소 2명 확진자 발생(전날 포함 3명, 모두 신천지 신도), 집단감염 우려 · 4.1.~12. 해외입국자 일평균 3,611명, 20~30대 40%, 해외유학생 등 입국 지속 · 4.11. 1차 입국한 스페인 귀국 국민 39명 중 12명 유증상, 1명 양성 판정	
	※미발표		
'20.04.19.	확진:10,661(+8) 완치:8,042(+105) 사망:234(+2)	· 사회적 거리두기 즉시 완화 국민 36.7% 동의, 63.3% 반대 · 중대본, 5월 5일 까지 완화된 사회적 거리두기 추진, 불확실한 감염경로, 세계적 대유행 등 위험요인 존재 - 위험도 상대적으로 낮은 실외 · 분산시설 단계적 운영 재개 등 - 일상 복귀 아닌, 생활방역으로 전환하기 위한 준비 · 공적마스크 대리 구매 시 가족관계증명서 인정 등 · 보건복지부, 한-중남미 코로나19 대응 웹 세미나, 코로나19 대응 경험 중남미 국가와 공유	· 서울 지하철 '코로나19' 제로 비결 알려달라, 남미 45개국 지하철 운영 협회 요청으로 화상회의 진행
'20.04.20.	확진:10,674(+13) 완치:8,114(+72) 사망:236(+2)	· 해외유입 확진자 1,006명(4.20.0시), 20~30대 비율 높고, 지역 사회 감염 유도 확진자 6.1% 157명 확진자 발생 · 보건복지부 G20 화상 보건장관회의, 코로나19 대응 경험 공유, 보건복지 분야 국제 공조 강조 · 코로나19 예방 위한 시험 방역 관리 안내서 마련, 감염관리 책임자 지정하고 좌석 간격은 1.5m 이상 · 초등학교 저학년(1~3학년) 학생들 온라인 개학 · 교육부 5월 고3부터 단계적 등교 개학여부 다음 주 확정, 오늘 초1~3 온라인 개학, 접속장애 최대 고비 · 전 세계 확진자수 2,335,433명(치명률 7.02%), 전일대비 3.24% 증가(영국 5.12%, 미국 3.19% 등)	· 박원순 시장, 글로벌 리더들과 '코로나19 화상 세미나' 서울시의 방역 경험과 노하우 소개 · 서울시, '코로나19 운영난' 어린이집 고용유지 위한 인건비 75억, 방역물품 63억 긴급지원 · 서울시 모든 소상공인 무급휴직자에 고용유지 지원금 지급, 근로자 2개월 최대 100만원까지
	확진:624 완치:304 사망:2		
	심각		
'20.04.21.	확진:10,683(+9) 완치:8,213(+99) 사망:237(+1)	· 중대본 생활 속 거리두기 지침 발표 , 후속 조치 원활한 추진위한 추진 체계 구축, 법령 개정 등 추진 · 공공 실외체육시설(축구장, 야구장, 간이운동장 등), 국립공원, 자연휴양림 등 제한적 개방 계획 · 교육부 '신학기 개학 준비 추진단' 논의, 초·중·고 등교 시기·방법 5월 초 생활방역 전환 여부 연계해 결정	· 서울시, 코로나19로 위축된 외국인투자기업에 고용 및 교육훈련 보조 '고용유지지원금' 최대 2억 원 · 가락강서 농수산물도매시장 2,834개 임대시설로 6개월간 50% 감면 · 코로나19 기간 동안 3만여 노인에 맞춤형봉사서비스 제공
	확진:626 완치:315 사망:2		
'20.04.22.	확진:10,694(+11) 완치:8,277(+64) 사망:238(+1)	· 코로나19 경보 두달째 '심각', 정부 '하향 검토 안해' · 중화항체 형성 된 완치자 중 48% 코로나19 양성 반응, 바이러스 체내 잔류 기간 차이 등 추가 연구 진행 예정 · 생활 속 거리두기 집단방역 기본수칙 공개(2회 정기, 방역관리자 지정 등) · 코로나19 대응 국제 방역협력 총괄 TF 운영 국제사회 협력 요청 체계적 부응	· 서울시, 감염취약 민간 다중이용시설에 비접촉식 체온계 6만5천개 지원 · 의료진 헌신에 감사하는 블루라이트 캠페인 참여 잇따라
	확진:628 완치:322 사망:2		
'20.04.23.	확진:10,702(+8) 완치:8,411(+134) 사망:240(+2)	· 국내 사망자 240명(4.23.0시), 치명률 2.24%, 대구경북 90.9%, 65세 이상 85.8% · 김영병 전담병원 조정 방안 6개 병원(7,500병상) 수도권위 최소 유지, 김충조정 · 의료인 응원캠페인(#덕분에잘못지) 4.16시작, 8일째 진행 중 각처 감사존경 이어져 · 「감염병 예방 및 관리에 관한 법률」 하위법령 개정안 입법예고 - 감염병 예방관리 및 지원강화, 감염병방역체계 관리 안전성 확보, 백신 수급관리 강화 등 기타 사항	· 서울시, 연매출 2억원 미만 자영업자에 '생존자금' 70만원×2개월 현금지급
	확진:628 완치:342 사망:2		
'20.04.24.	확진:10,708(+6) 완치:8,501(+90) 사망:240(-)	· 코로나19 치료제·백신개발 범정부 지원단 본격 가동 - 치료제·백신개발 동향 점검, 연구 지원을 위한 제도개선 추진 등 · 생활 속 거리 두기 분야별 세부 지침(초안) 공개 · 코로나19 등교 대비 학교 방역 준비상황 점검 · 자가격리 이탈자 관리 강화, 안심밴드 4.27.부터 착용 관리 예정	· 서울시, 신천지 유관단체 HWPL 법인설립허가 취소 · 서울신용보증재단, 소상공인 15%이상 고리 대출→1.5% 저금리 전환 · 서울교통공사, 사랑의 헌혈 · 농산물 기부로 코로나19 극복 동참
	확진:628 완치:362 사망:2		

코로나19 발생 현황 및 정부 대응 요약

일자	국내 발생	정부	서울시
'20.04.25.	확진:10,718(+10) 완치:8,635(+134) 사망:240(-) ※미발표	<ul style="list-style-type: none"> · 중대본, 의료진과 방역 관계자들에 예술 통한 '치유(힐링)' 프로그램 제공 계획 · 4.11. 1차 귀국한 스페인 귀국 국민 39명, 4.26. 임시생활시설 퇴소 - 4.13. 2차 입국 스페인 귀국 국민 43명, 4.28. 자가격리 조치 해제 예정 	
'20.04.26.	확진:10,728(+10) 완치:8,717(+82) 사망:242(+2) ※미발표	<ul style="list-style-type: none"> · 중대본, 코로나19 정부 대책 실효성 향상 위해 '코로나19 정책 대응 패키지' 홍보 강화 계획 마련 논의 · 사회복지시설 방역관리 이행 사항 점검 <ul style="list-style-type: none"> - 1단계 시설 전체 자체 점검 체크리스트, 2단계 지자체 중 10% 선점 현장점검 실시, 3단계 보건복지부 일부 시설 지자체와 합동점검 5.1.까지 완료 	
'20.04.27.	확진:10,738(+10) 완치:8,764(+47) 사망:243(+1) 확진:629 완치:393 사망:2	<ul style="list-style-type: none"> · 생활속 거리두기 이행 관련 부처별 방역지침 마련, 공공 시설 단계적 운영 재개 계획 마련 · 요양병원, 생활시설 등 고위험 집단시설 중 확진자 발생 기관 대상 주2회 주기적 재검 실시 계획 	<ul style="list-style-type: none"> · 박원순 시장, 「제1회 WEA 컨퍼런스:팬데믹과 동아시아 주제 발표 · 서울시민, 감염병 대유행 직후 '실업보다 감염병이 더 위험' 인식(서울서베이)
'20.04.28.	확진:10,752(+14) 완치:8,854(+90) 사망:244(+1) 확진:633 완치:427 사망:2	<ul style="list-style-type: none"> · 코로나19 발생 100일, 중국 유입→신천지, 대구·경북 중심 지역 사회 전파→수도권 집단감염→해외유입 확산 · 코로나19 대응 국제 방역협력 총괄 TF 1차 회의 개최 <ul style="list-style-type: none"> - 국제 방역협력 총괄 T/F 운영계획안 및 「K-방역」주제별 웨세미나(webinar) 시행계획안에 대해 협의하였음 · 안심밴드, 자가격리자 안전관리 앱 등 활용 자가격리자 관리 강화 · 국민안심병원 시행(2.24.)이후 현재 상급종합병원 29개 포함, 총347개 운영 	<ul style="list-style-type: none"> · 서울시 재난긴급생활비 8 월말까지 사용 연장(4.26. 현재 144만 가구 신청) · 코로나19 피해 예술인 긴급지원 15억 추가 투입 · 장애인활동지원사 3만명 방역물품지원
'20.04.29.	확진:10,761(+9) 완치:8,922(+68) 사망:246(+2) 확진:633 완치:437 사망:2	<ul style="list-style-type: none"> · 재확진 277명(4.28.기준) 바이러스 재활성화 불가능, 완치 후 민감도 높은 PCR 검사시 잔재 검출 확률 높아 · 확진자 5% 소아·청소년, 신천지 관련 41.6%, 성인보다 증상 경미, 사망하거나 중증 진행한 환자 없었음 · 연휴기간(4.30.~5.5.) 지자체별 코로나19 대비 특별방역대책 마련 · 대구·경북 16개 생활치료센터 4.30. 운영 종료(총3,037명 환자 완치) · 코로나19 진단키트 FDA 긴급사용승인 총 4개, 복지부 등 취득 온라인 설명회 개최 	<ul style="list-style-type: none"> · 서울시, 코로나19 대응 최신 지침 앱으로 확인, 전국 최초 모바일 서비스 · 서울어린이대공원, 어린이날 행사 전면 취소
'20.04.30.	확진:10,765(+4) 완치:9,059(+137) 사망:247(+1) 확진:633 완치:453 사망:2	<ul style="list-style-type: none"> · 신규확진자 4명 모두 해외유입, 국내 발생 최초 0명 기록 · 코로나19 의료진 응원 캠페인 "덕분에 챌린지" 활발히 진행 · 황금연휴 기간 관광지 및 인근지역 방역수칙 점검 강화 계획 	<ul style="list-style-type: none"> · 서울시, 코로나19 경제부담 줄이기 위해 기후변화기금 금리 대폭 인하
'20.05.01.	확진:10,774(+9) 완치:9,072(+13) 사망:248(+1) 확진:634 완치:455 사망:2	<ul style="list-style-type: none"> · 국립문화시설(박물관, 미술관, 도서관) 부분적 운영 재개 계획 발표 · 체류 자격 상실한 약39만 외국인 및 노숙인 등 방역관리 방안 발표 	<ul style="list-style-type: none"> · 박원순 시장, 5일 프로야구 개막 앞두고 경기장 방역 직접 챙겨 · 코로나19 지친 시민 응원 위한 '산속영화관:자동차 극장', 온라인 전시 오픈
'20.05.02.	확진:10,780(+6) 완치:9,123(+51) 사망:250(+2) 확진:635 완치:463 사망:2	<ul style="list-style-type: none"> · 중대본 수도권 일부지역 요양병원 표본 진단검사 결과 모두 음성 <ul style="list-style-type: none"> - 서울 구로구, 은평구, 경기 성남시, 의정부시, 군포시 등 5개 시군구 전체 요양병원 6,544명. 코로나19 검체취합검사 방법 활용 진단검사 결과 모두 음성판정 · 선별진료소 발생 초기 257개소(1.27.), 최대 639개소(3.20.)확대, 운영 축소해 현재 638개소(5.1.)운영 중 <ul style="list-style-type: none"> - 코로나19 발생 양상 및 수요 변화에 따라 자동차 이동형, 도보 이동형 등 다양화 운영 - 향후 운영성과 평가, 포스트 코로나 대비를 위한 사전준비 계획 중 	
'20.05.03.	확진:10,793(+13) 완치:9,183(+60) 사망:250(-) 확진:637 완치:473 사망:2	<ul style="list-style-type: none"> · 5일로 사회적 거리두기 종료, 6일부터 생활 속 거리 두기 전환 발표 <ul style="list-style-type: none"> - 사회적 거리두기 기간동안 신규 확진자 감소, 집단발생 감소, 방역망 내 관리 비율 안정화 - 운영중단 공공시설 위험도 고려 방역지침 마련 후 단계적 운영 재개 - 생활속 거리두기 개인, 집단 방역 기본 수칙 및 보조수칙 발표 	<ul style="list-style-type: none"> · 서울시, 제2회 추경 통해 총2조8,329억원 코로나 대응 긴급지원 · 5월 어린이날 공원 내 모든 행사 전면 취소 · 생계위기 특수고용·프리랜서에 특별지원금 50만원 현금지급

심각

코로나19 발생 현황 및 정부 대응 요약

일자	국내 발생	정부	서울시
'20.05.04.	확진:10,801(+8) 완치:9,217(+34) 사망:252(+2)	<ul style="list-style-type: none"> · 코로나19 대응 국제 방역협력 총괄 TF 주관 전 세계 보건의료 관계자와 함께 “K-방역 제1차 웹세미나” 개최 · 국민대상 생활방역 의견수렴, “아프면 3~4일 쉬는게 제일 어려워” · 중대본 건강보험 선지급제도 5월에서 6월까지, 1개월 연장 추가 지원 · 코로나19 장기화 대비 의료이용체계 개선 방안 발표 <ul style="list-style-type: none"> - 호흡기전담클리닉 지정·운영, 전화상담·처방 운영 개선 등 	
	확진:637 완치:481 사망:2		
'20.05.05.	확진:10,804(+3) 완치:9,283(+66) 사망:254(+2)	<ul style="list-style-type: none"> · 중대본, 감염병 전담병원 병상운영 조정, 감축 계획 발표 <ul style="list-style-type: none"> - (4.23.)9개병원 500여개 병상,(4.28.)8개병원 1,200여개 병상 감축 - 5월 6일 7개 전담병원 지정해제 등 총 1,725병상 감축 계획 	
	확진:637 완치:489 사망:2		
'20.05.06.	확진:10,806(+2) 완치:9,333(+50) 사망:255(+1)	<ul style="list-style-type: none"> · 코로나19 치료제·백신 개발기업 애로사항 신속 해결 <ul style="list-style-type: none"> - 현재 치료제 분야 14개사(社)와 백신 분야 7개사를 중점 지원 후보군으로 설정하여 개발 현황, 기업 지원 수요 등을 파악하여 관리 중임 - 코로나19 치료제·백신개발 범정부 지원단은 기업의 어려움을 신속히 해결하기 위해 5월 6일(수)과 7일(목) 보건산업혁신창업센터(서울 중구)에서 코로나19 치료제·백신 개발기업 심층 상담을 진행함 	<ul style="list-style-type: none"> · 박원순 시장, 코로나19 방역협조 요청 천주교, 기독교계 대표와 만남 · 서울형 생활속 거리두기 발표 · 서울시, 코로나19 대응 노하우 해외공유 사이트 오픈, 방문 2백만부 돌파 · 서울시, 50인 미만 사업체까지 고용유지지원금 추가지원
	확진:637 완치:494 사망:2		
'20.05.07.	확진:10,810(+4) 완치:9,419(+86) 사망:256(+1)	<ul style="list-style-type: none"> · 용인 66번 확진자 발생, 연휴동안 이태원 클럽 5개 업소 방문 및 수원, 성남, 강원도 등 방문, 전 지역 추가확산 우려 · 생활속 거리두기 국민 참여 위한 홍보 적극 진행, 다양한 콘텐츠 개발 계획 · 코로나19 보건복지부-질병관리본부 온라인 외신 브리핑 개최 <ul style="list-style-type: none"> - 외신 브리핑을 통해 우리나라의 코로나19 대응 방역에 관하여 정책과 기술이 어우러진 종합 정보 전 세계 알리 	<ul style="list-style-type: none"> · 박원순 시장, 콜롬비아 부통령에 코로나19 대응 노하우 공유 · 시립 은평병원, 코로나19 극복위한 ‘발달장애아동 및 가족 행동지침’ 안내
	확진:637 완치:508 사망:2		
'20.05.08.	확진:10,822(+12) 완치:9,484(+65) 사망:256(-)	<ul style="list-style-type: none"> · 이태원 클럽 집단감염 관련 확진자 15명 이상 추가, 총 19명 · 중대본 이태원 클럽관련 지방자치단체와 상황 공유 위한 긴급회의 소집 · 클럽 등 유흥시설 한달간 행정명령 시행(5.8.20시부터) · 범정부 지원으로 코로나19 치료제·백신 개발 가속화 · 코로나19 상시감사체계 강화 위한 SARI, ARI 감시대상 의료기관 확대 운영 · K-방역모델 국제표준화 위한 민간 전문가 협의회 본격 가동 · 식문화 개선, 외식문화 개선을 통한 생활 방역 추진 계획 발표 	<ul style="list-style-type: none"> · 휴관했던 63개 문화시설 단계별 운영 재개 · 코로나 피해 여행사에 전국 최초 현금지원 시작 · 이태원 일대 유흥시설 44개소 긴급점검
	※미발표		
'20.05.09.	확진:10,840(+18) 완치:9,568(+84) 사망:256(-)	<ul style="list-style-type: none"> · 이태원 클럽 집단감염 사태로 인한 확진자, 검사 수요 다시 급증 · 지자체별 용인시 확진자 관련 방역조치 실행 점검 <ul style="list-style-type: none"> - 서울시, 인천시, 강원도, 경기도 중심 용인시 확진자 관련 방역조치 현황 및 계획 점검 · 수도권(서울, 인천, 경기) 코로나19 병상 공동대응체계 구축 계획 마련 	<ul style="list-style-type: none"> · 박원순 시장, 서울시내 모든 유흥시설 집합금지 명령 발표 · 용인66번 확진자 관련 동선 조사, 1,500여명 대상 유선 출입여부 및 동선 확인 등
	※미발표		
'20.05.10.	확진:10,874(+34) 완치:9,610(+42) 사망:256(-)	<ul style="list-style-type: none"> · 용인시 확진자 관련, 지자체별 유흥시설 합동점검 실시, 접촉자방문자 신속 진단검사 추진 중, 주말 비상 선별검사체계 지속 유지 · 중대본 일반 국민 대상 코로나19 항체가(면역도) 조사 계획 발표 · 5.13.~5.29. 권역별 대학 방역 관리 현황 현장 점검 실시 	<ul style="list-style-type: none"> · 서울시민 코로나19 경각심 30~40대 가장 높아, 76.5% 서울시 대응 신뢰, 당면과제 1순위 경제 회복
	확진:669 완치:541 사망:2		
'20.05.11.	확진:10,909(+35) 완치:9,632(+22) 사망:256(-)	<ul style="list-style-type: none"> · 이태원 클럽 집단감염 86명(5.11.0시), 수도권 79명, 남성 78명, 20대가 58명으로 가장 많아 · 이태원 관련 감염확산으로 등교수업 일정 조정, 고3 등교수업 당초 5.13.에서 5.20.로 1주 연기 등 · 중대본, 코로나19 지역사회 취약집단 시설 강화 위해 요양병원, 정신병원 진단검사 적용 확대 	<ul style="list-style-type: none"> · 서울시 코로나19 이태원 클럽 집단감염 관련 익명 검사도 불사, 유사유흥업소 방역수칙 단속 강화 · 서울시, 대중교통 6월 중 혼잡도 회복 예상, ‘생활속 거리두기’방안 발표 “승객 분산·혼잡시 마스크 필수”
	확진:690 완치:547 사망:2		

심각

코로나19 발생 현황 및 정부 대응 요약

일자	국내 발생	정부	서울시
'20.05.12.	확진:10,936(+27) 완치:9,670(+38) 사망:258(+2)	<ul style="list-style-type: none"> · 이태원클럽 집단감염 102명(5.12.0시), 첫 환자 보고 엿새 만에 100명 넘어(클럽 방문자 73명, 그 외 29명) · 검사 대상 범위를 확대 일4,000~5,000건 수준 진단 검사 1만 2000건 이상으로 증가(5.11일 4,604건 → 5.12일 12,398건) · 중대본 ARI, SARI 등 호흡기 감염 감시 체계 코로나19 감염 추가, 대상 의료기관 확대 환자 발생 감시 · 보건복지부 '20년 상반기 '적극 행정통한 코로나19 방역', '국민 건강 보호', '신속한 경제지원' 등 행정 우수사례 발표 · 긴급재난지원금 온라인 신청 첫날 180만7715가구 신청, 서울 40여만 가구, 경기 47만여 가구 등 수도권이 48.1% · (해외)중국 다시 두 자릿수 확진자 증가 비상, 무증상 슈퍼전파자, 우한에서도 다시 집단감염 사례 확인 	<ul style="list-style-type: none"> · 용산구 워크스루 선별진료소 개소, 300~400명 진출...익명조사 실시 후 검사건수 2배가량 증가 · 서울시 기지국 접속자 10,905명, 카드이용자 494명 명단 확보, 검사 및 자가격리 통보 · 박원순 시장, 포스트 코로나 시대 정책토론회 기조 연설 통해 '표준도시 서울' 만들기 5대 비전 제시
	확진:703 완치:554 사망:2	<ul style="list-style-type: none"> · 이태원 집단감염 119명(5.13.19시), 서울 확진자 69명, 대다수 확진자 2~30대로 활동반경 넓고 접촉자 많아 · 이태원 클럽·주점 9곳 방문자 전수조사, 신용카드 내역 조회, 기지국 접속자 파악 등 방문자 신속 추적 노력 · 코로나19 대응 국제 방역협력 총괄TF 5월 13일 제2차 웹세미나 개최(5.4. 1차 웹세미나 73개국 903명 시청) · 코로나19 감염병 전담의료기관 '손실보상 신속 지급', '응자지원 확대', '건강 보험 특별 재정지원' 등 추진 결정 · 외교부 코로나19 모범 대응 등 국제사회 신뢰 바탕 '유엔 보건안보 우호국 그룹' 출범 주도 	<ul style="list-style-type: none"> · 서울시 3번째 사망자 발생, 82세 남성 3월 완치 후 급성호흡관중후군으로 숨져 · 서울시 익명검사 실시 후 보건소 검사수요 6~10배 폭증(12일 8,343건) · 서울시 '무증상 전파' 확산 차단 위해 '선제 검사 위원회' 설치, 플링 검사 등 해법 찾아갈 계획
'20.05.13.	확진:10,962(+26) 완치:9,695(+25) 사망:259(+1)	<ul style="list-style-type: none"> · 코로나19 신규 확진 29명(5.14.0시)중 26명 국내발생, 3차 전파 추정 사례보고, 4차, 5차 등 'N차 감염' 연쇄감염 가속 우려 · 15개 시도 유흥시설 집합금지, 11개 시도 감염검사 시행, 9개 시도 대인접촉 금지 등 확산 방지 지속 조치 · 학부모 불안감 커져, 교육부 이번 주중 방역 당국 분석 지켜보며 다음 주 초 등교 추가 연기 여부 발표 · 제3차 비상경제 중대본 회의, '감염병 대응 산업 육성 방안' 발표, 방역·예방, 검사 진단, 치료 등 3단계 산업 육성 계획 	<ul style="list-style-type: none"> · 서울시 4번째 사망자 발생, 61세 남성 3월 완치 후, 세균성 폐렴으로 숨져 · 서울시 익명검사 도입 후 검사건수 8배 증가, 누적 검사수 2만4082건, 박원순표 '익명검사' 전국 확대 · 서울시 15일부터 학원 1212곳 방역지침 준수 점검
	확진:714 완치:564 사망:4	<ul style="list-style-type: none"> · 한·중·일 보건장관, 코로나19 대응 보건 협력강화 방안 논의 · 제7차 건정심, 코로나19 예방관리 및 치료 적극, 선제적 대응 방안 논의 · 제4차 생활방역위원회 개최, 코로나19 위험도 평가, 이태원 클럽 관련 방역상황 점검 · 코로나19 치료제·백신 개발 등 극복 위한 헬스케어 미래포럼 개최 	<ul style="list-style-type: none"> · 서울시, '코로나 극복 희망 콘서트' 온라인 생중계
'20.05.14.	확진:10,991(+29) 완치:9,762(+67) 사망:260(+1)	<ul style="list-style-type: none"> · 5.15. 18시 기준, 자가격리자 총 36,926명(국내 발생 5,096명, 해외 입국 31,830명), 안전관리 앱, 안심 밴드 등 ICT 활용 관리 방안 지속 운영 · 생활속 거리두기 지속 홍보 및 29,607개소 방역수칙 준수 점검 	<ul style="list-style-type: none"> · 서울시민 1,000명, 이태원 집단감염 '적극검사 명령 적절했다 75%', '익명검사 도움됐다 95.2%'
	확진:725 완치:569 사망:4	<ul style="list-style-type: none"> · 정부, 2주간 방역관리 상황과 위험도 평가, "이태원 클럽 집단감염 발생했지만, 통제력은 체계가 감당 할 수 있는 범위로 유지되고 있어" - 신규 확진자 1일 평균 18.4명, 치료중 환자 1,000명 이하 감소 등 · 지자체, 경찰, 소방처 합동 전국 유흥시설 8,925개소 심야 특별점검 실시(5.16.) - 6,768개 유흥시설 영업 중지, 위반시설 13건 발견 행정지도 실시 · 5.18.부터 약 8주간, 군입대 장병, 입영 전 코로나19 진단 	<ul style="list-style-type: none"> · 서울시 이태원 클럽 관련 방문자 검사 독려, 선별 진료 보강, 위험시설 단속 등 확산 방지 총력 · 서울시, 자영업자 생존자금 70만원x2개월 현금지급 · 서울시, 모든 장애인 38만 명에 1인 5매씩 마스크 지원
'20.05.15.	확진:11,018(+27) 완치:9,821(+59) 사망:260(-)	<ul style="list-style-type: none"> · 5.15. 18시 기준, 자가격리자 총 36,926명(국내 발생 5,096명, 해외 입국 31,830명), 안전관리 앱, 안심 밴드 등 ICT 활용 관리 방안 지속 운영 · 생활속 거리두기 지속 홍보 및 29,607개소 방역수칙 준수 점검 	<ul style="list-style-type: none"> · 서울시, '코로나 극복 희망 콘서트' 온라인 생중계
	확진:725 완치:569 사망:4	<ul style="list-style-type: none"> · 정부, 2주간 방역관리 상황과 위험도 평가, "이태원 클럽 집단감염 발생했지만, 통제력은 체계가 감당 할 수 있는 범위로 유지되고 있어" - 신규 확진자 1일 평균 18.4명, 치료중 환자 1,000명 이하 감소 등 · 지자체, 경찰, 소방처 합동 전국 유흥시설 8,925개소 심야 특별점검 실시(5.16.) - 6,768개 유흥시설 영업 중지, 위반시설 13건 발견 행정지도 실시 · 5.18.부터 약 8주간, 군입대 장병, 입영 전 코로나19 진단 	<ul style="list-style-type: none"> · 서울시 이태원 클럽 관련 방문자 검사 독려, 선별 진료 보강, 위험시설 단속 등 확산 방지 총력 · 서울시, 자영업자 생존자금 70만원x2개월 현금지급 · 서울시, 모든 장애인 38만 명에 1인 5매씩 마스크 지원
'20.05.16.	확진:11,037(+19) 완치:9,851(+30) 사망:262(+2)	<ul style="list-style-type: none"> · 정부, 2주간 방역관리 상황과 위험도 평가, "이태원 클럽 집단감염 발생했지만, 통제력은 체계가 감당 할 수 있는 범위로 유지되고 있어" - 신규 확진자 1일 평균 18.4명, 치료중 환자 1,000명 이하 감소 등 · 지자체, 경찰, 소방처 합동 전국 유흥시설 8,925개소 심야 특별점검 실시(5.16.) - 6,768개 유흥시설 영업 중지, 위반시설 13건 발견 행정지도 실시 · 5.18.부터 약 8주간, 군입대 장병, 입영 전 코로나19 진단 	<ul style="list-style-type: none"> · 서울시 이태원 클럽 관련 방문자 검사 독려, 선별 진료 보강, 위험시설 단속 등 확산 방지 총력 · 서울시, 자영업자 생존자금 70만원x2개월 현금지급 · 서울시, 모든 장애인 38만 명에 1인 5매씩 마스크 지원
	※미발표	<ul style="list-style-type: none"> · 정부, 2주간 방역관리 상황과 위험도 평가, "이태원 클럽 집단감염 발생했지만, 통제력은 체계가 감당 할 수 있는 범위로 유지되고 있어" - 신규 확진자 1일 평균 18.4명, 치료중 환자 1,000명 이하 감소 등 · 지자체, 경찰, 소방처 합동 전국 유흥시설 8,925개소 심야 특별점검 실시(5.16.) - 6,768개 유흥시설 영업 중지, 위반시설 13건 발견 행정지도 실시 · 5.18.부터 약 8주간, 군입대 장병, 입영 전 코로나19 진단 	<ul style="list-style-type: none"> · 서울시 이태원 클럽 관련 방문자 검사 독려, 선별 진료 보강, 위험시설 단속 등 확산 방지 총력 · 서울시, 자영업자 생존자금 70만원x2개월 현금지급 · 서울시, 모든 장애인 38만 명에 1인 5매씩 마스크 지원
'20.05.17.	확진:11,050(+13) 완치:9,888(+37) 사망:262(-)	<ul style="list-style-type: none"> · 자가격리자 35,707명(5.17.18시), 무단이탈 사례 현재까지 총408건 · 문 대통령 WHO 최고 의결기관 세계보건총회 기조연설, "코로나 백신·치료제 인류 공공재...공평한 보급을" · 재양성 확인 사례 447건 분석, 재감염 사례없어, 감시 중단 결정 · 해외입국자 집결하는 광명역 '종합정보센터' 설치, 수송정보 파악, 제공 · 생활속 거리두기 지속 홍보 · 보완, 공공시설 단계적 개장 	<ul style="list-style-type: none"> · 서울시 이태원 클럽 관련 방문자 검사 독려, 선별 진료 보강, 위험시설 단속 등 확산 방지 총력 · 서울시, 자영업자 생존자금 70만원x2개월 현금지급 · 서울시, 모든 장애인 38만 명에 1인 5매씩 마스크 지원
	※미발표	<ul style="list-style-type: none"> · 자가격리자 35,707명(5.17.18시), 무단이탈 사례 현재까지 총408건 · 문 대통령 WHO 최고 의결기관 세계보건총회 기조연설, "코로나 백신·치료제 인류 공공재...공평한 보급을" · 재양성 확인 사례 447건 분석, 재감염 사례없어, 감시 중단 결정 · 해외입국자 집결하는 광명역 '종합정보센터' 설치, 수송정보 파악, 제공 · 생활속 거리두기 지속 홍보 · 보완, 공공시설 단계적 개장 	<ul style="list-style-type: none"> · 서울시 이태원 클럽 관련 방문자 검사 독려, 선별 진료 보강, 위험시설 단속 등 확산 방지 총력 · 서울시, 자영업자 생존자금 70만원x2개월 현금지급 · 서울시, 모든 장애인 38만 명에 1인 5매씩 마스크 지원
'20.05.18.	확진:11,065(+15) 완치:9,904(+16) 사망:263(+1)	<ul style="list-style-type: none"> · 자가격리자 35,707명(5.17.18시), 무단이탈 사례 현재까지 총408건 · 문 대통령 WHO 최고 의결기관 세계보건총회 기조연설, "코로나 백신·치료제 인류 공공재...공평한 보급을" · 재양성 확인 사례 447건 분석, 재감염 사례없어, 감시 중단 결정 · 해외입국자 집결하는 광명역 '종합정보센터' 설치, 수송정보 파악, 제공 · 생활속 거리두기 지속 홍보 · 보완, 공공시설 단계적 개장 	<ul style="list-style-type: none"> · 서울시 이태원 클럽 관련 방문자 검사 독려, 선별 진료 보강, 위험시설 단속 등 확산 방지 총력 · 서울시, 자영업자 생존자금 70만원x2개월 현금지급 · 서울시, 모든 장애인 38만 명에 1인 5매씩 마스크 지원
	확진:736 완치:579 사망:4	<ul style="list-style-type: none"> · 자가격리자 35,707명(5.17.18시), 무단이탈 사례 현재까지 총408건 · 문 대통령 WHO 최고 의결기관 세계보건총회 기조연설, "코로나 백신·치료제 인류 공공재...공평한 보급을" · 재양성 확인 사례 447건 분석, 재감염 사례없어, 감시 중단 결정 · 해외입국자 집결하는 광명역 '종합정보센터' 설치, 수송정보 파악, 제공 · 생활속 거리두기 지속 홍보 · 보완, 공공시설 단계적 개장 	<ul style="list-style-type: none"> · 서울시 이태원 클럽 관련 방문자 검사 독려, 선별 진료 보강, 위험시설 단속 등 확산 방지 총력 · 서울시, 자영업자 생존자금 70만원x2개월 현금지급 · 서울시, 모든 장애인 38만 명에 1인 5매씩 마스크 지원

코로나19 발생 현황 및 정부 대응 요약

일자	국내 발생	정부	서울시
'20.05.19.	확진:11,078(+13) 완치:9,938(+34) 사망:263(-)	<ul style="list-style-type: none"> · 용인 강남병원 방사선사 코로나19 확진 '병원 폐쇄', 삼성서울병원 간호사 4명 확진, 병원발 집단감염 우려 · 정부 밀폐도, 밀집도 등 위험지표 기준 시설 위험도 평가에 따른 방역 수칙 차등 적용, 고위험시설 핵심방역수칙 마련 및 실효성 제고 · 코로나19 79일간 5차례 연기 끝에...20일 고3 첫 등교 · 교육부, 코로나19 의심 증상 모든 학생 선별진료소 무료 전수조사, 등교 후 증상자 별도관리 후 선별진료소 이송 	<ul style="list-style-type: none"> · 서울시, '포스트 코로나 새로운 서울 준비, 서울시민의회 3천명 시민과 100일 토론 · 서울시, 민생경제 살리기 6차 특단의 조치, 4대 제조업 3천만 원 긴급지원
	확진:750 완치:587 사망:4		
'20.05.20.	확진:11,110(+32) 완치:10,066(+128) 사망:263(-)	<ul style="list-style-type: none"> · 이태원 클럽발 코로나 환자 196명, 클럽 방문 95명, 접촉자 101명 중 3차 전파자 25명, 4차 전파자 4명 · 삼성서울병원 검사 1,207명 중 641명 '음성'...555명 결과 대기, 접촉자 124명 자가격리, 1083명 능동감시중 · 국회 행정안전위원회 안전한 대한민국 만드는 근간마련, '재난 및 안전관리 기본법 일부개정법률안' 의결 · 고3 등교 첫날부터 확진자 발생, 인천·안성 75개 학교 귀가조치 또는 등교 중지, 추후 등교 여부 결정 	<ul style="list-style-type: none"> · 삼성서울병원 합동상황반 운영(5.18.~), 본관3층 수술장 폐쇄 및 긴급방역, 철저한 역학조사 실시 · 서울시, 지자체 최초 공공의과대학 설립 추진, '감염병 대응 세계 표준 도시' 위한 공공보건의료 체계 획기적 강화
	확진:753 완치:592 사망:4		
'20.05.21.	확진:11,122(+12) 완치:10,135(+69) 사망:264(+1)	<ul style="list-style-type: none"> · 이태원발 코로나 15일 만에 200명 넘어, 무증상 감염자 등으로 인한 n차 감염 지속예상, 추적 어려워 · 고3 등교 첫날 전국 출석률 95.2%, 결석 2만여명, 다음주 예정대로 초·중·고 등교개학 실시 할 것 · 방대본 코로나19 전파 규모 확인 위한 인구면역도 조사 실시, 항체 형성률 높지 않을 것(뉴욕 21.2%, 스페인 5% 등) · 지방재정법 등 개정안 통과, 칸막이로 적립만했던 지자체 특별회계 예비비 6조원 '코로나19' 활용 가능 	<ul style="list-style-type: none"> · 서울시 재난긴급생활비 마감, 233만 가구 신청, 유통, 요식 등 '생계형 소비'에 79%쓰여 · 서울시, 도심권 종로구에 '재난대응 컨트롤타워' 2024년 개소
	확진:756 완치:596 사망:4		
'20.05.22.	확진:11,142(+20) 완치:10,162(+27) 사망:264(-)	<ul style="list-style-type: none"> · 고위험시설(유형·감성주점, 헌팅포차, 노래연습장, 단란주점 등 9개 시설) 핵심방역수칙 마련, 이행방안 논의 - 6가지 위험지표(밀폐도, 밀집도, 활동도, 군집도, 지속도, 관리도) 기준 시설 위험도 평가, 각 시설을 고·중·저위험시설로 구분 · 국립중앙의료원 음압격리병상 30개 추가, 상시 중앙감염병병원 운영 	<ul style="list-style-type: none"> · 서울시, 569개 코인노래 연습장 집합금지 행정명령
	확진:759 완치:599 사망:4		
'20.05.24.	확진:11,190(+25) 완치:10,213(+19) 사망:266(+2)	<ul style="list-style-type: none"> · 2주간(5.10.~23.) 방역관리 상황 및 위험도 평가, 산발적 전파 지속 - 일평균 확진자수 23.2명, 집단발생 5건, 감염경로 불명 비율 6.8%, 방역망 내 관리 비율 80% 미만 - 통제수준 하에 있으나 산발적 전파 지속 되고 있어, 지역확산 차단에 총력 · 역학조사 출입자 명부 정확성 위해 '전자출입명부 도입'(심각 및 경계 한시 운영) · 코로나19 재유행 대비 중증고위험군 환자 긴급 치료병상 확충 사업 진행 - 지출비용보전형: 설치·운영 과정에서 지출 한 시설과 장비비 지원 - 병동형: 병상확보 위해 음압병상 확충 의료기관에 시설비 및 장비비 지원 · 생활 속 거리두기 이행 상황 지속 점검, 자가격리자 지속 관리 	
	확진:775 완치:607 사망:4		
'20.05.25.	확진:11,206(+16) 완치:10,226(+13) 사망:267(+1)	<ul style="list-style-type: none"> · 2주간 위험도 평가, 신규확진자 늘었지만, 생활속 거리두기 단계 조정 하지 않을 것, 대응 가능 범위 판단 · 교육부, 감염 우려 높은 지역 등교 인원 2/3 넘지 않도록 강력 권고 · 교통분야 방역 강화, 대중교통 이용 시 반드시 마스크 착용해야, 버스와 택시는 26일, 비행기는 27일부터 · 정부 포스트 코로나 대응 위해 3차 추경 및 '21년 예산 대규모 편성 예정 	<ul style="list-style-type: none"> · 서울시, 주말동안 유흥시설 808개소 점검 및 단속
	확진:776 완치:607 사망:4		
'20.05.26.	확진:11,225(+19) 완치:10,275(+49) 사망:269(+2)	<ul style="list-style-type: none"> · 서울·인천·경기도 등 이태원 클럽 관련 추가 확진자 방역 상황 지속 관리 · 이태원발 56차 감염사례 무더기 발생, 쿠팡 물류센터 감염자 등 산발적 전파 지속 · 어린이 괴질 의심사례 두 건 신고 돼, 방역당국 정밀조사 진행 · 정부, 코로나19 대응 K-방역 기술 수출 위한 TF 구성, 본격 가동 예정 	<ul style="list-style-type: none"> · 서울시, 소상공인·자영업자 폐업 및 재창업 컨설팅 돕는 '소상공인 재기 지원사업' 대폭 확대, 전년 대비 약 40% 급증
	확진:792 완치:614 사망:4		
'20.05.27.	확진:11,265(+40) 완치:10,295(+20) 사망:269(-)	<ul style="list-style-type: none"> · 생활 속 거리두기 세부지침 '에어컨 사용 기준' 등 현장에 맞게 추가개정 · 외식문화 개선 우수사례 발굴, 우수 음식점 100개소 선정 등 각지역 전파 예정 · 국제 방역협력 총괄TF 중남미 등 세계 대상 '제3차 K-방역 웹세미나' 개최 · 교육부, 2차 개학(5.27.) 총 20,902개 기관 중 561개(2.7%) 등교수업일 조정 	<ul style="list-style-type: none"> · 서울시 13개구 즉각대응반 파견 역학조사 및 현장 지원 · 이태원 클럽 관련, 강서구 (미술학원·유치원), 삼성서울병원 관련 집중 대응 · 고위험시설 환경점검 지속 실시
	확진:807 완치:618 사망:4		

*보건복지부 질병관리본부 및 서울시 공식 보도자료, 현황자료 기반 작성/ 확진자 전국 및 서울시(회색영역)

*서울시 확진자 및 완치자 수는 공식 보도자료 발표일 기준 기입(미발표일 미기입), 발표 시간에 따라 당일 최종 확진자 수와 차이 있을 수 있음

● 발생·치료 현황

- ["다기관염증증후군 의심사례 2명 회복...코로나 항체검사중"\(아시아경제\)](#)
- [동작구청 "사당1동 거주 30대男 확진...쿠팡 부천 물류센터서 감염 추정"\(세계일보\)](#)
- [쿠팡·마켓컬리 확진자 간 대전 사업설명회...194명 참석했다\(중앙일보\)](#)
- [서대문구청 "멕시코發 30대男 코로나19 확진자 발생, 북가좌2동 거주"\(세계일보\)](#)
- [쿠팡 물류센터 공포 확산...인천 14명 추가 확진\(매일경제\)](#)
- [서울 성동구서 코로나 확진자 4명 발생... '이태원發 5차 감염'도\(조선일보\)](#)
- [쿠팡 이어 마켓컬리 물류센터에서도 코로나 확진자 발생\(조선일보\)](#)
- ['국내 최장기 입원' 부산 82세 코로나 확진자 94일 만에 퇴원해\(중앙일보\)](#)
- [방역당국 "쿠팡 물류센터 직원이 가족 4명에게 옮겨"\(조선일보\)](#)
- [처남·처형까지... 구리 일가족 8명 중 7명 집단 감염\(조선일보\)](#)
- [은평구청, 연안초 확진 남아 동선 공개...피아노교습소 등 포함\(아주경제\)](#)
- [다시 늘었다...코로나 신규 확진 40명, 49일 만에 최대치\(머니투데이\)](#)
- [등교 확대 첫날, 서울 확진 800명 넘었다\(머니투데이\)](#)
- [강서구청, 쿠팡 관련 확진자 2명 추가...3세 여아 포함\(아주경제\)](#)
- [대구 오성고 고3 코로나 확진...6개 학교 등교 중지\(MBC News\)](#)
- [코로나 확진 초등생, 의정부 교회 관련 감염 가능성 커\(조선일보\)](#)
- [코로나 신규 확진자 40명...49일만에 최대\(아시아경제\)](#)
- [코로나 덮친 천안... 어린이 130여명 자율격리\(국민일보\)](#)

● 정책대응

[정치/경제]

- [서울시, 세계 도시들과 '포스트 코로나' 시대 대비 온라인 국제회의\(아시아경제\)](#)
- [동대문구, 코로나 극복 등 위한 2020년도 추경안 425억 편성\(아시아경제\)](#)

[사회/문화]

- [정 총리 "'코로나 우울증' 우려...극단선택 않도록 경제지원 강화"\(머니투데이\)](#)
- [대구시 "코로나 확진 공무원 중 복무위반자 중징계"\(조선일보\)](#)
- [코로나 재확산에...서울 유치원 초·중·고 111곳 등교 연기\(한국경제\)](#)
- [유·초·중·고 447개교 등교연기\(내일신문\)](#)
- [유은혜 "학부모 걱정·근심 알지만 원격수업으로는 한계 명확"\(YTN\)](#)
- [초1~2 등교길 살핀 조희연 "K-에듀 새 길 만들어야"\(서울신문\)](#)

[생활/방역]

- [2시간마다 환기, 선풍기 동시사용 자제... 코로나19 에어컨 사용 수칙\(경향신문\)](#)
- [정총리 "젊은이 통한 조용한 코로나 전파 막아야"\(아주경제\)](#)

● 사회현안

[정치/경제]

- [코로나19, 오피스보다 상가시장에 더 큰 피해 줬다\(매일경제\)](#)
- [울산시, 긴급재난지원금 지역 내 어려운 이웃을 위해 기부 호소\(국민일보\)](#)
- [코로나 여파...내년 최저임금 논의 '감감'\(헤럴드경제\)](#)
- [코로나 끝나면 제품 가격 줄인상 사태 오나\(서울경제\)](#)
- [코로나 저금리로 예금대출 금리 역대 최저 경신\(조선일보\)](#)
- [청년 취업대란, 환란 때보다 심각\(헤럴드경제\)](#)
- [넘치는 공적마스크...이젠 수출문 열자\(헤럴드경제\)](#)

[사회/문화]

- [코로나 때문에 이혼도 못했다\(머니투데이\)](#)
- [초등 1학년 생애 첫 등교 마쳐...짧은 입학식도 진행\(YTN\)](#)
- [올해 1분기 합계출산율 0.9...코로나 사태로 3월 대구 사망자 수 급증\(조선일보\)](#)
- [고3 확진에 7차 감염까지...불안한 초중고 '2차 등교'\(헤럴드경제\)](#)

[생활/방역]

- [마스크·안면대 쓰고 장갑 끼고... 코로나가 가져온 새로운 총회 풍경\(국민일보\)](#)
- [초등 1학년 긴장 속 첫 등교...급식·수업 모두 '거리두기'\(KBS News\)](#)

● 국제현황

- [WHO "네덜란드서 발생한 밍크→사람 전염 의심 사례 예의주시"\(서울경제\)](#)
- [일본 정부 1342조 원 규모 코로나 2차 추경 각의 결정\(문화일보\)](#)
- [코로나 프리존?...할리우드서 100명씩 모이고 총쏘는 파티 줄줄이\(서울신문\)](#)
- [중국, 코로나 신규확진 1명 추가...우한 주민 900만명 검사 완료\(아시아경제\)](#)
- [힘겨워하는 연인들을 위해...덴마크 국경 열었다\(조선일보\)](#)
- [코로나 사망자 10만명 넘는 美...정치권은 '경기 부양책' 격돌\(문화일보\)](#)
- ['대출이나 지원이나'...코로나기금 두고 갈등 깊어지는 유럽\(조선일보\)](#)
- [OECD 회원국 경제단체 과반 "코로나19발 경제 타격 회복에 최소 1년"\(경향신문\)](#)
- [홍콩, 공항 환승 6월 1일부터 재개... 노래방 영업도 29일부터 허용\(아주경제\)](#)

● 연구현황

- ["코로나 걸린 아동, 증상 없으면 백혈구감소증에 더 취약"\(조선일보\)](#)
- [메콕스큐어메드, 유럽 신약개발사와 코로나19 치료제 공동개발\(매일경제\)](#)
- ["올해 안에 예방접종 가능하다"...불붙는 백신 경쟁\(아주경제\)](#)
- [코로나19 환자 혈전 발견 잇따라..."뇌졸중·심장마비 올 수도"\(국민일보\)](#)
- [오므론, SKT와 방역 로봇 개발\(아주경제\)](#)
- [9세 이하 코로나 감염자 1.3%... 바이러스 결합 효소 성인보다 적어\(서울경제\)](#)

● 오피니언

- ["어린이 질환"·n차 감염 속 추가 개학을 보는 불안한 시선\(경향신문\)](#)
- [체감경기 반짝 반등은 착시, 위기 달라진 게 없다\(헤럴드경제\)](#)
- [개학 미루면 뭐하나..."방역수칙 위반 학원 '휴원명령'해야"\(한국경제\)](#)

[붙임1] 코로나19 확진자 방문 다중이용시설

2020. 5. 27. 13시 기준

지역		유형	상호명	날짜		영업시간
서울	도봉구	노래방	가왕코인노래방(서울 노원구 도봉로 468 흥익빌딩 지하)	5/7	21:37~22:10	-
서울	관악구	노래방	별별코인노래연습장(서울 관악구 관악로 200)	5/4	20:35~21:19	-
서울	마포구	노래방	락휴코인노래방(서울 마포구 홍익로 6길 10)	5/6	15:23~16:16	-
				5/7	19:00~19:20	-
서울	마포구	위락시설	1943 흥대점(서울 마포구 잔다리로 8-6)	5/7	19:30~21:30	17:00~05:00
			한신포차(서울 마포구 잔다리로13)	5/7	21:50~23:20	17:00~07:00
서울	서초구	위락시설	홀릭스(서울 서초구 서초대로 77길 24)	5/9	20:00~00:11	16:00~06:00
서울	서초구	노래방	SBS노래방(서울 서초구 서초대로 77길 31)	5/9	00:36~01:36	-
서울	서초구	위락시설	악바리2호점(서울 서초구 서초대로 77길 39)	5/10	01:50~03:42	-
서울	성동구	음식점	일루오리(서울 성동구 성수일로8길 40)	5/11~5/21		11:00~23:00
서울	성동구	음식점	이가네곱창(서울 성동구 금호동3가 423)	5/17	17:00~18:40	14:00~01:00
서울	성동구	음식점	참나라숯불비베큐 금호점(서울 성동구 독서당로 325-2)	5/17	18:56~20:18	15:00~01:00
서울	성동구	위락시설	금호7080(서울 성동구 금호로86, 지하1층)	5/17	20:40~22:10	-
서울	종로구	음식점	장수삼계탕(서울 종로구 종로31길 46-3)	5/18	17:27~19:15	-
서울	양천구	기타	읽어성경연구회 (은혜감리교회/화도우리교회/ 의정부주사랑교회: 의정부시태평로 212)	5/8, 5/15		-
서울	용산구	위락시설	별밤포차(서울 용산구 한강대로87길 7)	5/4	19:50~22:30	-
대구	달서구	노래방	공기반소리반 노래방(대구 달서구 계대동문로 2, 지하1층)	5/11	23:28~24:3	10:00~05:00
대구	중구	노래방	통통코인노래방(대구 중구 동성로 2길 45)	5/12	17:40~17:55	11:00~01:00
대구	중구	카페	아수라발발타(보드카페)(대구 중구 동성로 5길 53)	5/18	17:38~19:44	24시간
대구	중구	카페	골방(만화카페)(대구 중구 동성로 5길 53)	5/17	18:45~19:55	10:00~01:00
대구	중구	노래방	락휴코인노래연습장(동성로2호점)(대구 중구 동성로 6길 42)	5/18	21:00~21:37	11:00~06:00
대구	달성군	노래방	세븐스타코인노래연습장(대실역점) (달성군 다사읍 달구벌대로 863)	5/14	15:04~16:22	
대구	달서구	PC방	앤유NU PC방(신월성점) (달서구 조암로 6길 6-45번지 대현빌딩3층)	5/23	20:08~00:44	
인천	미추홀구	PC방	진PC방(인천 미추홀구 독배로 311 비전프라자)	5/6	15:16~19:26	-
인천	미추홀구	노래방	탑코인노래방(인천 미추홀구 독배로 311 비전프라자)	5/6	20:00~21:00	-
경기	고양시 일산서구	기타	피에스타9 (경기 고양시 일산서구 일현로 97-11 일산두산위브 더제니스스퀘어 B2)	5/16	13:00	11:30~21:00
경기	부천시	기타	라운파티하우스(경기 부천시 부일로 223 지하1층)	5/9, 5/10, 5/17		11:30~19:00
경기	부천시	기타	메리트나이트클럽(경기 부천시 길주로 125)	5/9~5/10	23:48~00:34	20:00~05:00
경기	부천시	위락시설	바오밥(부천상동점)(경기 부천시 송내대로 265번길 59)	5/10	00:44~02:03	15:00~05:00
경기	부천시	노래방	준코노래타운(부천상동점)(경기 부천시 길주로 121번길 18-3)	5/10	02:09~03:55	18:00~09:00
경기	안양시 만안구	위락시설	자쿠와(경기 안양시 만안구 장내로 143번길 15)	5/14	18:00~23:30	17:00~08:00
				5/15	19:00~23:40	
				5/17	18:00~22:00	
경기	용인시 기흥구	기타	뮤직홈 오케스트라(경기 용인시 기흥구 구성로 357 B동 2층)	5/19		-
경북	구미시	기타	새마을중앙시장 91번 간이판매대(청국장판매) (경북 구미시 구미중앙로 9길 11)	5/18~5/22		07:00~18:00
경북	구미시	기타	새마을중앙시장 42번 간이판매대(야채판매) (경북 구미시 구미중앙로 9길 11)	5/18~5/22		07:00~18:00
경기	부천시	목욕탕	대양 온천랜드(경기도 부천시 길주로 115)	5/17	09:03~13:47	-
				5/20	11:06~12:41	
경기	부천시	사업장	쿠팡풀필먼트서비스유한회사 (경기 부천시 신흥로 511번길 80)	5/12~5/25		

* 음영 표시는 신규 공개 동선

* 출처: 5.27. 보건복지부 코로나바이러스-19 국내 발생 현황(정례브리핑)

연 번	자치구	기관명	신청유형	전화번호
1	1	강남구 강남베드로병원	외래진료	02-1544-7522
2	2	강남구 강남차병원	외래진료	02-3468-3000
3	3	강남구 나누리병원	외래진료	1688-9797
4	4	강남구 리본한방병원	외래진료	02-546-1358
5	5	강남구 연세대학교강남세브란스병원	외래진료 및 입원	02-2019-2114
6	6	강남구 우리들병원	외래진료	02-513-8000
7	7	강남구 자생한방병원	외래진료	1577-0007
8	8	강남구 하나이비인후과병원	외래진료	02-6925-1111
9	1	강동구 강동경희대학교병원	외래진료 및 입원	02-440-8114
10	2	강동구 강동성심병원	외래진료	1588-4100
11	3	강동구 남기세병원	외래진료	1577-2533
12	4	강동구 중앙보훈병원	외래진료 및 입원	02-2225-1111
13	1	강서구 나누리병원	외래진료	1688-9797
14	2	강서구 이화여자대학교서울병원	외래진료 및 입원	1522-7000
15	1	관악구 심장병원	외래진료	02-1588-3330
16	2	관악구 에이치플러스양지병원	외래진료	02-1877-8875
17	1	광진구 건국대학교병원	외래진료 및 입원	02-1588-1533
18	2	광진구 해민병원	외래진료	02-2049-9000
19	1	구로구 고려대학교구로병원	외래진료 및 입원	02-2626-1114
20	2	구로구 구로성심병원	외래진료	02-2067-1500
21	3	구로구 우리아이들병원	외래진료	02-858-0100
22	1	금천구 희명병원	외래진료 및 입원	02-804-0002
23	1	노원구 노원을지대학교병원	외래진료	02-970-8000
24	2	노원구 인제대학교 상계백병원	외래진료	02-950-1114
25	3	노원구 한국원자력의학원원자력병원	외래진료	02-970-2114
26	1	도봉구 한일병원	외래진료 및 입원	02-901-3114
27	2	도봉구 바로선병원	외래진료	1666-5853
28	1	동대문구 경희대학교병원	외래진료 및 입원	02-958-8114
29	2	동대문구 삼육서울병원	외래진료 및 입원	02-1577-3675
30	3	동대문구 서울성심병원	외래진료	02-966-1616
31	4	동대문구 코리아병원	외래진료	02-2281-9999
32	1	동작구 서울특별시보라매병원	외래진료	02-870-2114
33	2	동작구 중앙대학교병원	외래진료 및 입원	02-6299-1114
34	3	동작구 더본병원	외래진료	02-587-2299
35	1	서대문구 동신병원	외래진료	02-396-9161
36	2	서대문구 연세대학교 신촌세브란스병원	외래진료 및 입원	02-1599-1004
37	1	서초구 가톨릭대학교 서울성모병원	외래진료 및 입원	02-1588-1511
38	1	성동구 한양대학교병원	외래진료 및 입원	02-2290-8114
39	1	성북구 고려대학교안암병원	외래진료 및 입원	02-920-5114
40	2	성북구 성북우리아이들병원	외래진료	02-912-0100
41	3	성북구 서울척병원	외래진료	1599-0033
42	1	송파구 경찰병원	외래진료	02-3400-1114
43	2	송파구 서울병원	외래진료	02-405-8501
44	1	양천구 메디힐병원	외래진료	02-2604-7551
45	2	양천구 이화여자대학교목동병원	외래진료 및 입원	02-2650-5114
46	3	양천구 홍익병원	외래진료	02-2693-5555
47	1	영등포구 가톨릭대학교 여의도성모병원	외래진료 및 입원	1661-7575
48	2	영등포구 대림성모병원	외래진료	02-829-9000
49	3	영등포구 명지성모병원	외래진료	1899-1475
50	4	영등포구 새길병원	외래진료	02-1522-0075
51	5	영등포구 성애병원	외래진료	1811-8114
52	6	영등포구 영등포병원	외래진료	02-2632-0013~8
53	7	영등포구 한림대학교 강남성심병원	외래진료 및 입원	02-829-5114
54	1	용산구 순천향대학교부속서울병원	외래진료 및 입원	02-709-9114
55	1	은평구 본서부병원	외래진료	02-3156-5000
56	2	은평구 은평성모병원	외래진료 및 입원	1811-7755
57	3	은평구 청구성심병원	외래진료	02-353-5511~9
58	1	종로구 강북삼성병원	외래진료 및 입원	02-2001-2001
59	2	종로구 서울대학교병원	외래진료 및 입원	02-1588-5700
60	3	종로구 서울적십자병원	외래진료	02-2002-8000
61	4	종로구 세란병원	외래진료	02-737-0181
62	1	중구 국립중앙의료원	외래진료	02-2260-7114
63	2	중구 인제대학교 서울백병원	외래진료	02-2270-0114
64	1	중랑구 녹색병원	외래진료	02-490-2000
65	2	중랑구 동부제일병원	외래진료	02-437-5011
66	3	중랑구 서울의료원	외래진료 및 입원	02-2276-7000
총합	23개 자치구	66개소	외래 43개소 / 외래 및 입원 23개소	

* 출처 : 5.27. 보건복지부, 질병관리본부, 코로나바이러스감염증-19(COVID-19) 마이크로페이지 (https://www.mohw.go.kr/react/popup_200128.html)

연번	자치구	선별진료소	전화번호	연번	자치구	선별진료소	전화번호
1	강남구	강남구보건소*	02-3423-5555	38	서초구	서초구보건소*	02-2155-8093
2	강남구	삼성서울병원*	02-3410-2114	39	서초구	학교법인가톨릭학원 가톨릭대학교 서울성모병원*	02-1588-1511
3	강남구	연세대학교의과대학 강남세브란스병원*	02-2019-3114	40	서초구	서울특별시 어린이병원*	02-570-8000
4	강동구	강동경희대학교의대병원*	02-440-7000	41	성동구	성동구보건소*	02-2286-7172
5	강동구	강동구보건소*	02-3425-8565	42	성동구	한양대학교병원*	02-2290-8114
6	강동구	성심의료재단강동성심병원*	02-2152-1391	43	성동구	성동군자의원*	02-499-7785
7	강동구	한국보훈복지의료공단 중앙보훈병원*	02-2225-1114	44	성북구	성북구보건소*	02-2241-6022
8	강북구	강북구보건소*	02-901-7706 02-901-7704	45	성북구	(학)고려대학교의과대학 부속병원(인암병원)*	02-1577-0083
9	강서구	강서구보건소*	02-2600-5868	46	송파구	송파구보건소*	02-2147-3478-9
10	강서구	이화여자대학교의과대학부속 서울병원*	02-1522-7000	47	송파구	재단법인아산사회복지재단 서울아산병원*	02-3010-3114
11	관악구	관악구보건소*	02-879-7131	48	송파구	경찰병원(이칸 및 주말 미운영)*	02-3400-3411
12	관악구	관악구보건소 신사동 코로나19 건강상담소	02-879-7241	49	양천구	양천구보건소*	02-2620-3856
13	관악구	에이치플러스양지병원*	02-1877-8875	50	양천구	서울특별시 서남병원*	02-1566-6688
14	광진구	광진구보건소*	02-450-1937	51	양천구	이화여자대학교의과대학 부속목동병원*	02-1666-5000
15	광진구	광진구보건소 자양보건지소	02-450-7090	52	양천구	홍익병원*	02-2600-0620
16	광진구	건국대학교병원*	02-1588-1533	53	영등포구	영등포구보건소*	02-2670-4953
17	구로구	구로구보건소*	02-860-2013~5	54	영등포구	한림대학교강남성심병원*	02-829-5114
18	구로구	구로구보건소 가리봉동선별진료소*	02-860-2018	55	영등포구	가톨릭대학교 여의도성모병원*	02-1661-7575
19	구로구	고려대학교의과대학부속구로병원*	02-2626-1114	56	영등포구	성애의료재단성애병원*	02-840-7114
20	구로구	구로성심병원*	02-2067-1500	57	영등포구	명지성모병원	02-829-7800
21	금천구	금천구보건소*	02-2627-2717	58	용산구	용산구보건소*	02-2199-8378-9
22	금천구	독산보건분소	02-2627-1967	59	용산구	순천향대학교 부속 서울병원*	02-709-9114
23	금천구	희명병원*	02-2219-7231	60	은평구	은평구보건소*	02-351-8640
24	노원구	노원구보건소*	02-2116-3300-4	61	은평구	서울특별시립 서북병원*	02-3156-3022
25	노원구	노원을지대학교병원*	02-970-8000	62	은평구	서울특별시 은평병원*	02-300-8060
26	노원구	인제대학교상계백병원*	02-950-1114	63	은평구	가톨릭대학교 은평성모병원*	02-958-2114
27	도봉구	도봉구보건소*	02-2091-4483	64	은평구	청구성심병원*	02-383-0129
28	동대문구	동대문구보건소*	02-2127-4283	65	종로구	종로구보건소*	02-2148-3557
29	동대문구	경희대학교병원*	02-958-8114	66	종로구	강북삼성병원*	02-2001-2001
30	동대문구	삼육서울병원*	02-1577-3675	67	종로구	서울직십자병원*	02-2002-8650
31	동대문구	서울특별시동부병원*	02-920-9118~9	68	종로구	서울자구병원*	02-397-2018
32	동대문구	서울성심병원*	02-966-1616	69	중구	인제대학교 서울백병원*	02-2270-0114
33	동작구	동작구보건소*	02-820-9465	70	중구	중구보건소*	02-3396-5181
34	동작구	보라매병원*	02-870-2114	71	중랑구	중랑구보건소*	02-2094-0800
35	마포구	마포구보건소*	02-3153-9037	72	중랑구	서울의료원*	02-2276-8333
36	서대문구	서대문구보건소*	02-330-8726				
37	서대문구	학교법인연세대학교 의과대학세브란스병원*	02-1599-1004	73	강서구	이대서울병원	드라이브스루 선별진료소

* 검체채취 가능

* 출처 : 5.27. 보건복지부, 질병관리본부, 코로나바이러스감염증-19(COVID-19) 마이크로페이지(http://www.mohw.go.kr/react/popup_200128_3.html)