

# 서울시 THE DAILY NEWS REVIEW - 59

(2020년 5월 20일 수요일)

## 코로나19 대응 주요 소식

발행일 2020.5.20.

발행처 서울시 공공보건의료재단 · 서울시 감염병관리지원단

발행인 김창보 · 최재필

홈페이지 [www.seoulhealth.kr](http://www.seoulhealth.kr) · [www.scdc.or.kr](http://www.scdc.or.kr)

■ 코로나19 국내 13명 추가 확진으로 총 11,078명, 서울시 신규 확진자 10명 발생으로 총 752명

■ 세계 확진자수 4,735,607명(치명률 6.70%), 전일대비 1.80% 증가(인도네시아 2.87%, 이란 1.91% 등)

■ 용인 강남병원 방사선사 코로나19 확진 '병원 폐쇄', 삼성서울병원 간호사 4명 확진, 병원발 집단감염 우려

■ 박원순 시장 이태원 클럽관련 집단감염 총력전, 통제 가능 범위, 방역 1순위는 병원·노인요양시설 사수

■ 서울시, '포스트 코로나 새로운 서울' 준비...서울시민의회 통해 3천명 시민과 100일 대장정 돌입

■ 서울시, 민생경제 살리기 6차 특단의 조치, 4대 제조업 고용유지 조건 최대 3천만 원 긴급지원

■ 정부 밀폐도, 밀집도 등 위험지표 기준 시설 위험도 평가에 따른 방역 수칙 차등 적용, 실효성 제고

■ 국민 47.5% "코로나19로 우울", 대구 65.3% 가장 높고, 연령대 증가 할수록 불안우울 높아, 멘탈데믹 대비해야

■ 코로나19 79일간 5차례 연기 끝에...고3 첫 등교, 서울시 고2 이하 격주제, 5부제, 2부제 등교 등 학교별 선택

■ 교육부, 코로나19 의심 증상 모든 학생 선별진료소 무료 전수조사, 등교 후 증상자 별도관리 후 선별진료소 이송

### 1. 발생 현황

1) 서울시의 경우, '서울시 코로나19 발생동향' '20.05.20. 0시 기준

2) 전국의 경우, '질병관리본부' '20.05.19. 00시 기준

3) 전 세계의 경우, '2019-nCoV Global Cases (by Johns Hopkins CSSE)' '20.05.19. 19시 기준

# 신종 코로나바이러스감염증-19 상황판

	확진환자 현황			검사 현황 <sup>4)</sup>			자가격리자 현황		
	확진자	사망자	격리해제	검사건수	검사중	결과음성	계	감시중	감시해제
서울시 <sup>1)</sup>	752	4	592	155,822	8,265	147,557	68,858	11,867	56,991
전국 <sup>2)</sup>	11,078	263	9,938	754,496	16,925	737,571	-	-	-
전세계 <sup>3)</sup>	4,819,959	318,833	1,795,922	-	-	-	-	-	-

4) 의사환자 및 조사대상 유증상자의 코로나19 검사 실시 현황

## 서울시 현황

서울특별시 공공보건의료재단

- **서울시 신규 확진환자 10명**(5.18. 1명, 5.19. 9명), **누적 확진환자는 총 752명**  
 - 입원(격리)환자 156명, 격리해제 592명 / 질병관리본부 공식발표 확진환자 수는 742명(미발표 10명)  
 - 5월 19일 0시 기준, 우리나라 사망자는 총 263명으로 치명률은 2.37%이며, 서울시 사망자 4명

### ● 서울시 확진환자 구성 (2020.5.20. 0시 기준)

※ 확진일자는 서울시 기준이며, 추후 조정될 수 있음

수 있음

확진일자	계	이태원 클럽관련	해외 여행력 (외국인 포함)	확진환자와의 접촉력		조사중	통계 미포함 (인천검역소)
				해외 여행자	기타 확진자		
5월 19일(화)	9	2	4	-	-	3	-
5월 18일(월)	7	4	-	-	1	2	-
5월 17일(일)	1	-	1	-	-	-	-
5월 16일(토)	4	3	1	-	-	-	-
5월 15일(금)	6	6	-	-	-	-	-
5월 14일(목)	12	12	-	-	-	-	-
5월 13일(수)	5	2	1	-	1	1	-
5월 12일(화)	8	8	-	-	-	-	-
5월 11일(월)	12	12	-	-	-	-	-
5월 10일(일)	20	20	-	-	-	-	-
5월 9일(토)	18	16	2	-	-	-	-
5월 8일(금)	13	13	-	-	-	-	-
5월 7일(목)	0	-	-	-	-	-	-
5월 6일(수)	0	-	-	-	-	-	-
5월 5일(화)	0	-	-	-	-	-	-
5월 4일(월)	0	-	-	-	-	-	-
5월 3일(일)	0	-	-	-	-	-	-
5월 2일(토)	2	-	2	-	-	-	-
5월 1일(금)	1	-	1	-	-	-	-

### ● 서울시 주요 발생 원인별 현황 (2020.5.20. 0시 기준)

(단

위: 명)

소계	해외접촉 관련	이태원 클럽 관련	구로구 콜센터 관련	구로구 교회 관련	동대문구 관련 (교회,PC방)	동대문구 관련 (요양보호사)	은평성모 병원관련	성동구 주상복합 아파트 관리사무소 관련	종로구 관련	대구 방문	인천지 관련	타 시·도 확진자 접촉자	기타
752	267	99	98	41	20	8	14	13	10	11	3	29	139

※ 역학조사서 기반 1차 분류된 것으로, 진행사항에 따라 변경 가능, 기타는 산발 사례 또는 조사 중 포함

### ● 서울시 자치구별 확진환자 발생 현황

- 5월 20일 0시 기준, 서울시 전체 확진자는 총 752명임 (거주지 기준으로 강남72, 관악53, 송파45, 서초 41, 용산38, 동작37, 구로36, 동대문34, 강서32, 은평30, 성북28, 영등포28, 노원27, 양천25, 마포24, 성 동22, 서대문22, 강동20, 종로18, 중랑17, 도봉15, 금천13, 광진12, 강북9, 중구8, 기타46(타시도 이관))

### 서울시 자치구별 코로나19 확진환자 분포 현황

(단위: 명)

구 분	종 로	중 구	용 산	성 동	광 진	동 대 문	중 랑	성 북	강 북	도 봉	노 원	은 평	서 대 문	마 포	양 천	강 서	구 로	금 천	영 등 포	동 작	관 악	서 초	강 남	송 파	강 동	기 타	계
누계	18	8	38	22	12	34	17	28	9	15	27	30	22	24	25	32	36	13	28	37	53	41	72	45	20	46	752
5/18			4					1	1							1						1	1		1		10

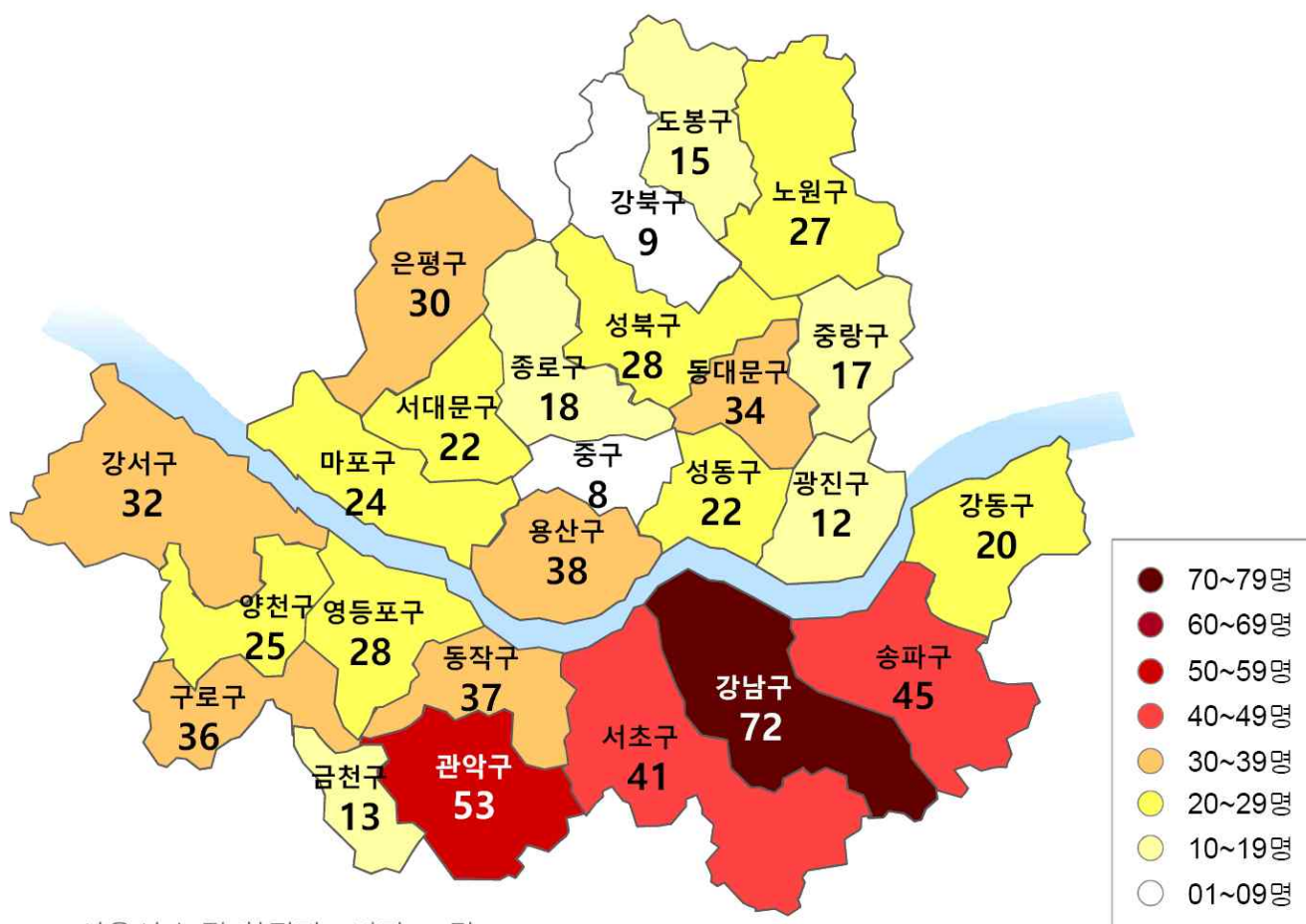

※ 서울시 누적 확진자 : 기타 46명

서울시 자치구별 확진자 발생 현황



□ 발생 현황(5.19. 14시 기준)

○ 확진자 일별 발생 추이 및 누적 현황

- 서울시 코로나19 발생 현황: 누적환자 총 743명

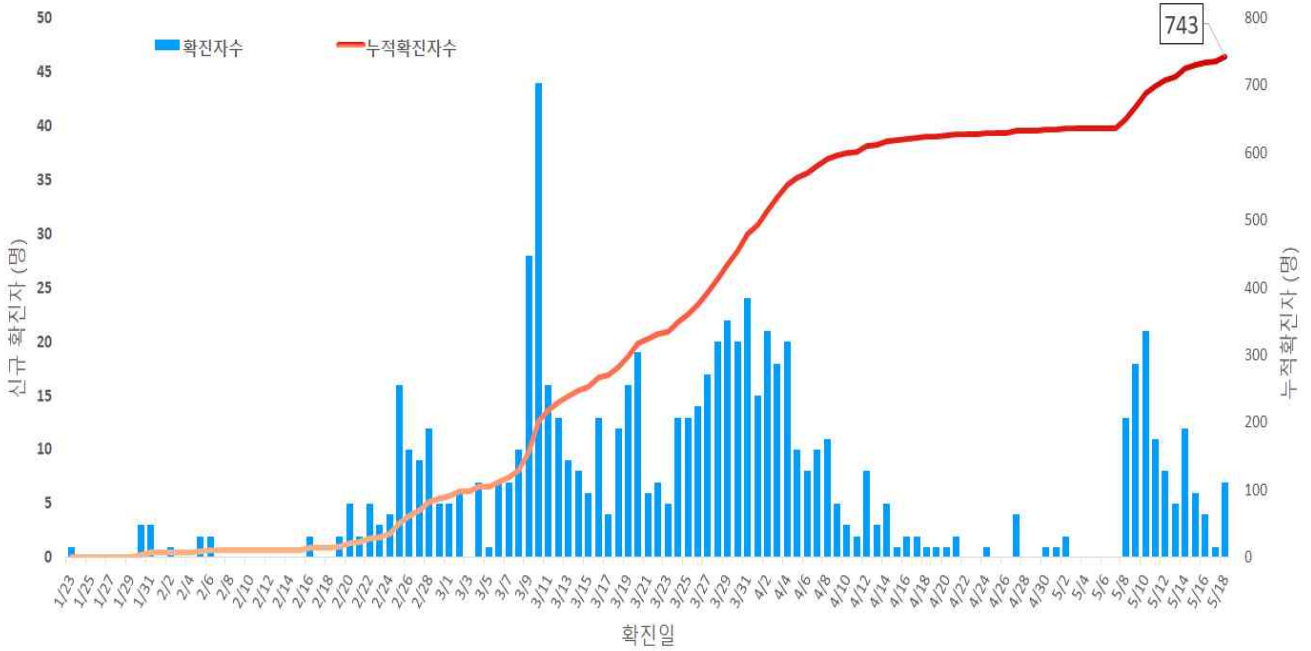

서울시 코로나19 신규 확진자 일별 발생추이 및 누적 현황(명, 확진일 기준)

○ 누적격리중 및 격리해제자 현황

- 총 확진자 743명 중 격리해제 587명(79.0%)로 4.8일(405명) 이후 격리중인 환자 감소세를 보였으나 5.7일 이후 다시 증가세(현재 156명)

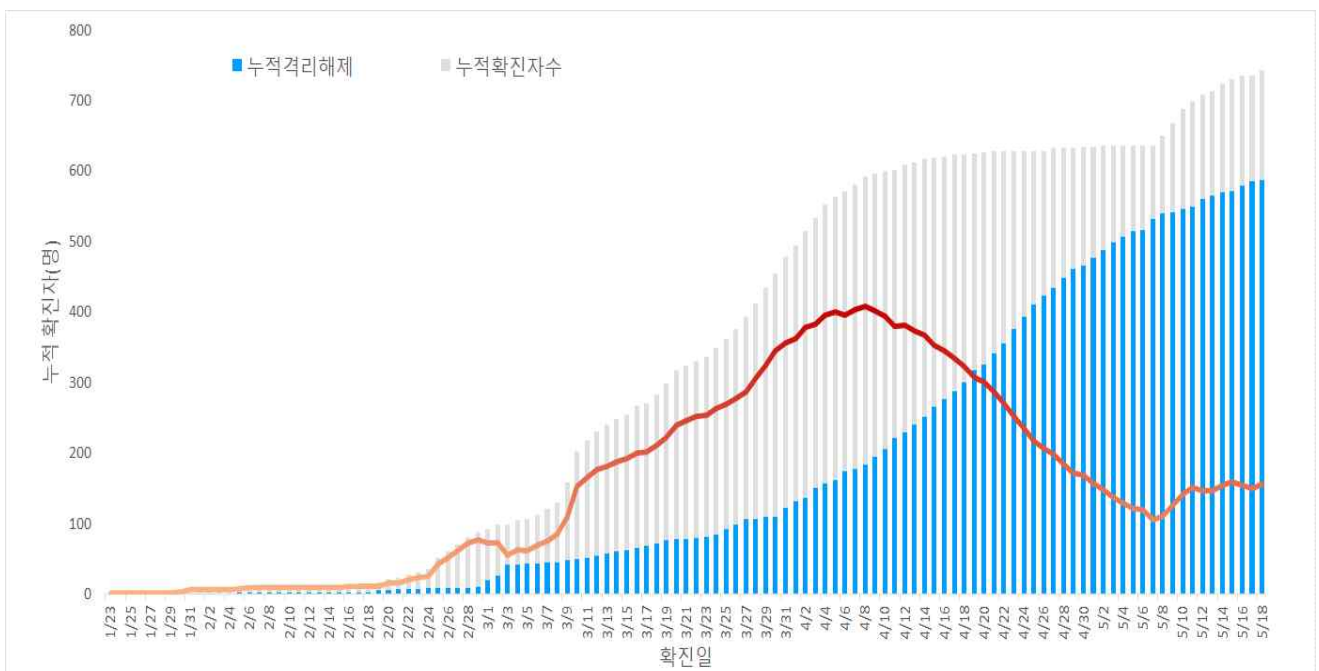

서울시 코로나19 누적격리중 및 격리해제자 현황(명, 확진일 기준)

○ 증상발생일 및 확진일 기준 발생 추이

- 분석대상 발병일과 확진일이 모두 확인된 519명 (무증상, 증상발생일 알 수 없음 등 224명 제외)

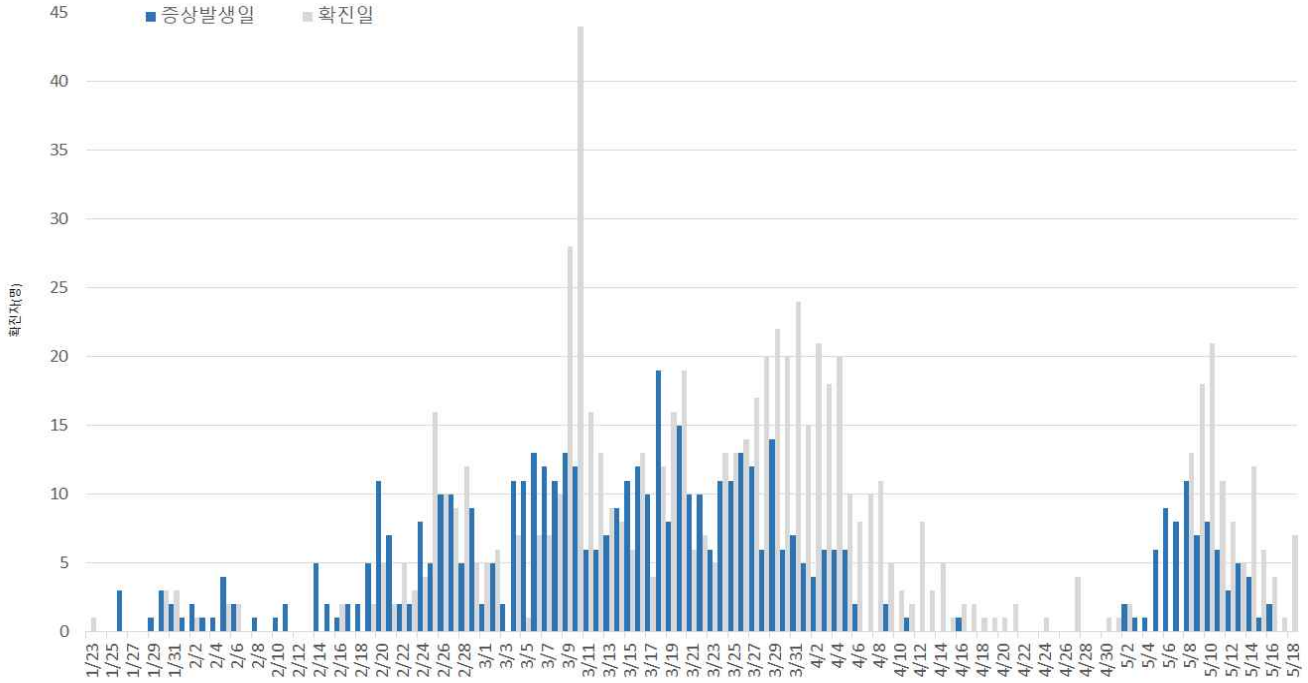

서울시 코로나19 일별 분포 현황

○ 주별 검사건수 및 확진환자 양성률

- 총 검사건수 154,234건(금주 7,075건) 중 743명 확진 (검사 대비 양성률 0.48%)

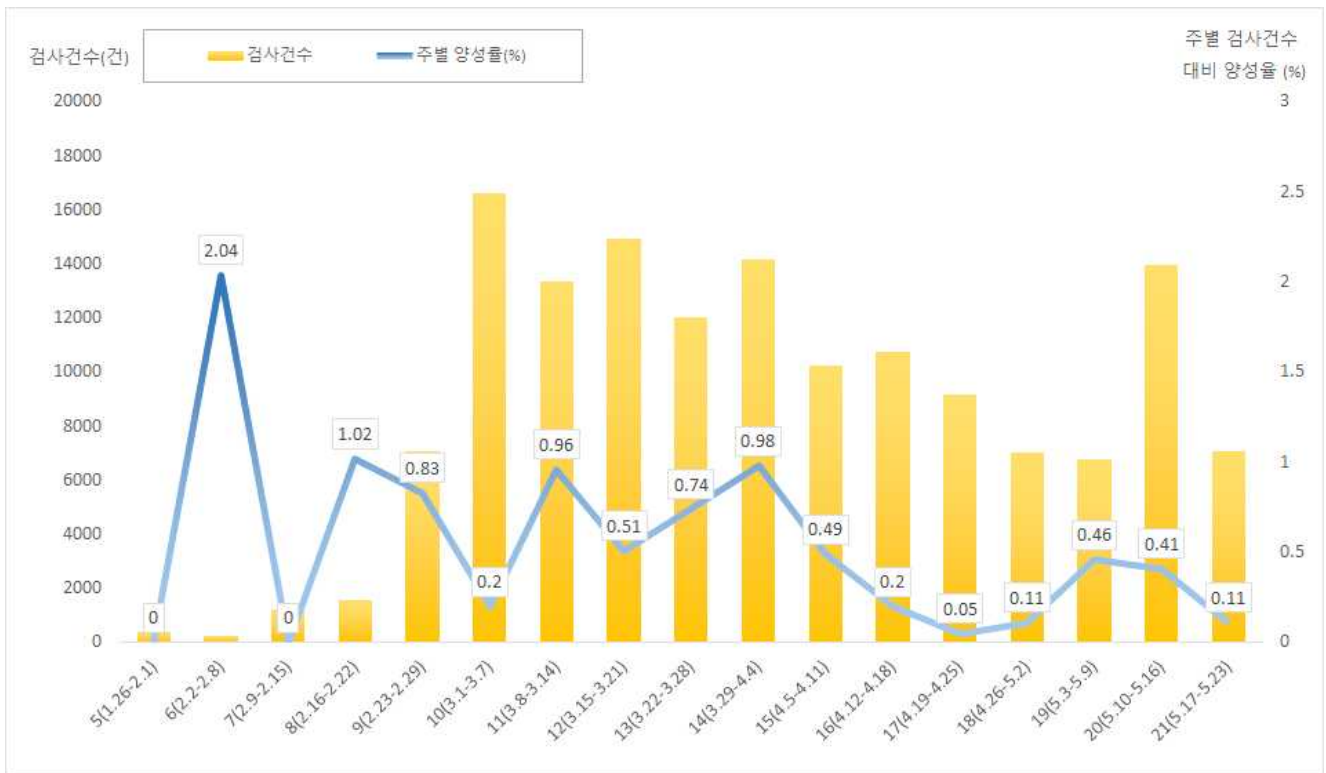

서울시 코로나19 확진자 주별 검사현황 및 양성률



## □ 인적 특성별 발생현황(5.19. 14시 기준)

○ (성별) 남성이 52.0%로 여성보다 많음

○ (연령별) 확진자의 평균 연령은 38.7세(중위연령 35세, 범위 0-91세)로 20-50대가 82.1%이며, 사망 4명(44세, 62세, 82세, 91세 남성)임

- 치명률은 전체 0.5%이고, 80세 이상의 치명률은 15.4%임

### 서울시 성별, 연령별 확진환자 퇴원, 입원, 사망 현황

(단위: 명, %)

구분	확진자 (%)	퇴원자 (%)	장기 입원자 (%)	퇴원자 평균 입원일(일)	사망자	치명률(%)	
계	743 (100.0)	587 (79.0)	189 (32.2)	26.5	4	0.5	
성별	남성	388 (52.2)	272 (70.1)	81 (29.8)	26.1	4	1.0
	여성	355 (47.8)	315 (88.7)	108 (34.3)	26.9	0	0
연령	0-9	9 (1.2)	9 (100.0)	1 (11.1)	23.2	0	0
	10-19	35 (4.7)	27 (77.1)	8 (29.6)	25.6	0	0
	20-29	258 (34.7)	173 (67.1)	53 (30.6)	26.0	0	0
	30-39	127 (17.1)	104 (81.9)	34 (32.7)	26.2	0	0
	40-49	109 (14.7)	95 (87.2)	30 (31.6)	26.5	1	0.9
	50-59	116 (15.6)	107 (92.2)	38 (35.5)	28.9	0	0
	60-69	48 (6.5)	41 (85.4)	13 (31.7)	28.4	1	2.1
	70-79	28 (3.8)	22 (78.6)	10 (45.5)	23.3	0	0
80이상	13 (1.7)	9 (69.2)	2 (22.2)	18.0	2	15.4	

※ 치명률=사망자수/확진자수 × 100

※ 평균 입원일수(전체)= (퇴원자, 비퇴원자 입원일의 합계)/(전체 확진자수)

### ○ 성별·연령별 분포 현황

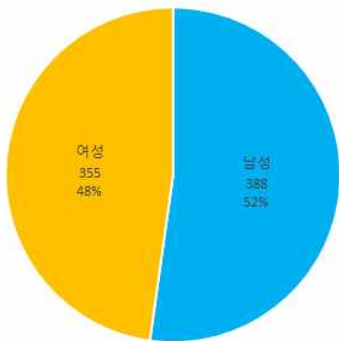

성별

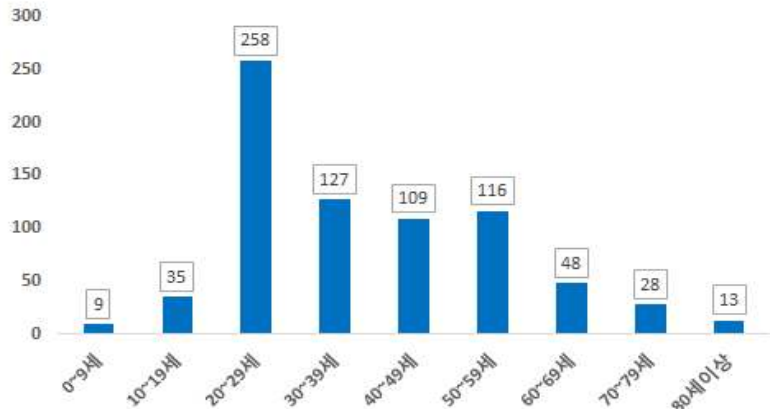

연령별

### ○ 연령별 확진자 치료현황



서울시 코로나19 연령별 확진자 치료 현황(명, 확진일 기준)

○ (진단소요일) 증상에서 확진까지 평균 5.0일(중앙값 4일) 소요

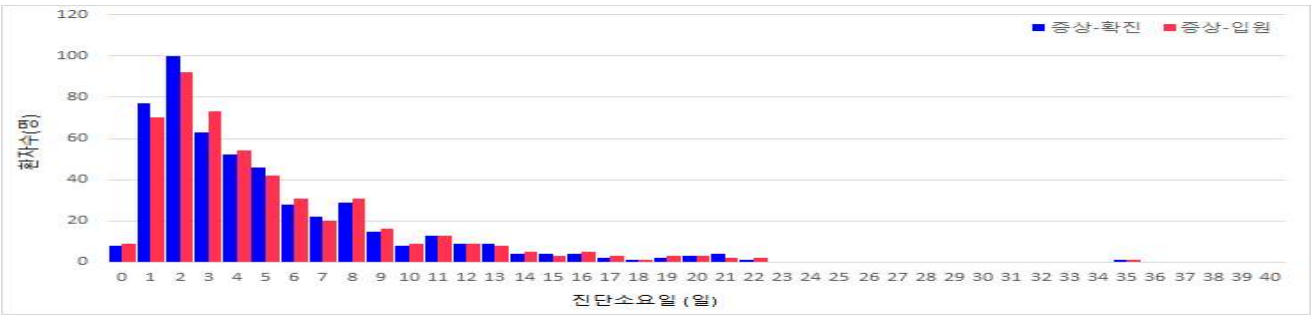

○ (입원-퇴원까지 소요일) 입원에서 퇴원까지 평균 24.9일(중앙값 24일) 소요

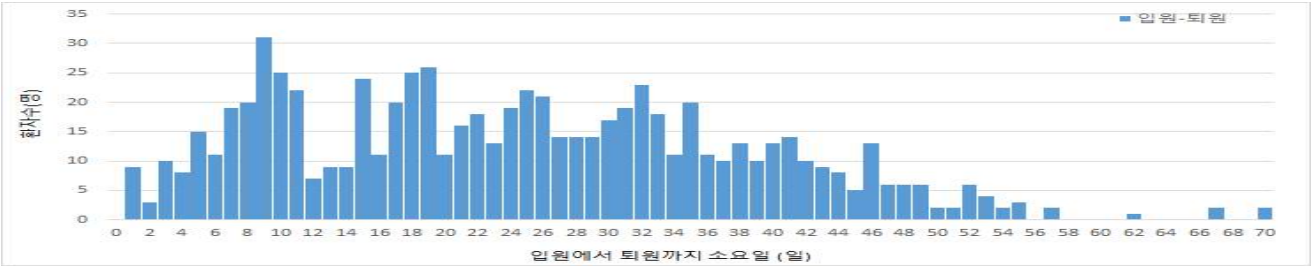

□ 자치구별 발생현황(신고 구 기준)(5.19. 14시 기준)

○ 강남구 발생이 10.5%(78명)로 가장 높았으며, 구로구 7.0%(52명), 관악구 6.9%(51명), 송파구 6.5%(48명) 순이었음

○ 10만명당 발생률은 용산구가 16.91명으로 가장 높았으며, 종로구 15.69명, 강남구 14.67명, 중구 13.97명 순이었음

서울시 자치구별 코로나19 확진자 분포 현황

(단위: 명)

구분	누계		증가현황	발생률 (10만명당)
	(명)	(%)		
합계	743	100	▲(+7)	-
서울특별시	740	99.6	▲(+7)	7.68
종로구	23	3.1	-	15.69
중구	17	2.3	-	13.97
용산구	37	5.0	-	16.91
성동구	22	3.0	-	7.36
광진구	14	1.9	-	4.02
동대문구	35	4.7	-	10.29
중랑구	18	2.4	-	4.57
성북구	26	3.5	▲(+1)	6.03
강북구	8	1.1	-	2.57
도봉구	13	1.7	-	3.92
노원구	27	3.6	-	5.07
은평구	31	4.2	-	6.55
서대문구	28	3.8	-	9.24
마포구	23	3.1	-	6.27
양천구	25	3.4	▲(+2)	5.49
강서구	32	4.3	▲(+1)	5.45
구로구 <sup>2)</sup>	52	7.0	▲(+1)	12.97
금천구	11	1.5	-	4.80
영등포구	28	3.8	▲(+1)	7.77
동작구	38	5.1	-	9.73
관악구 <sup>3)</sup>	51	6.9	-	10.34
서초구	37	5.0	-	8.73
강남구 <sup>1)</sup>	78	10.5	-	14.67
송파구 <sup>4)</sup>	48	6.5	▲(+1)	7.25
강동구	18	2.4	-	4.23
타시도	3	0.4	-	-

1) 강남구: 해외유입 44명(56%), 지역집단발생 9명(12%), 이태원클럽관련 8명(10%) 등

2) 구로구: 지역집단발생 48명(92%) (구로콜센터 26명, 만민중앙교회 22명) 등

3) 관악구: 집단발생 25명(49%), 해외유입 10명(20%), 이태원클럽관련 9명(18%) 등

4) 송파구: 해외유입관련 21명(44%), 지역집단발생 9명(19%), 이태원클럽관련 6명(13%) 등



□ 주요 감염경로별 발생 현황 (5.19. 14시 기준)

- 4월부터 전체적으로 환자 감소세, 5월 이태원 클럽 내 전파를 통한 지역집단발생 환자 증가
- 주요 감염경로별 발생률은 해외유입 41%로 가장 높았으며, 지역집단발생 36%, 이태원클럽 13% 순이었음

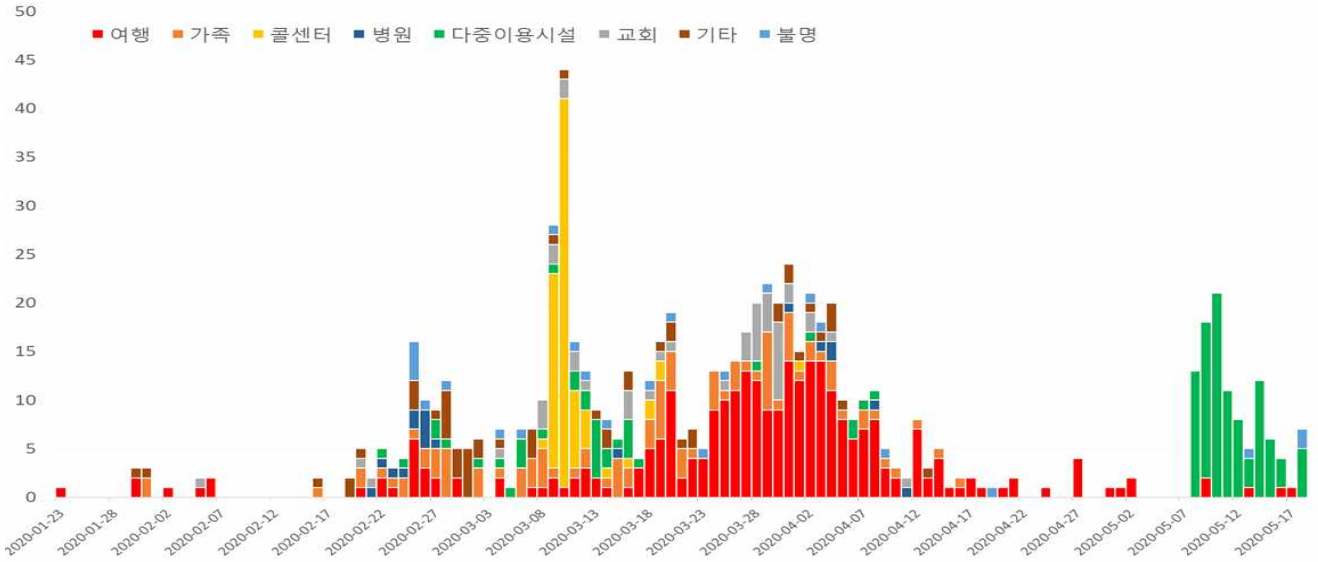

서울시 코로나19 주요 감염경로별 발생현황

○ 감염경로 불분명 환자

서울시 성별, 연령별 코로나19 접촉자 분포 현황

(단위: 명)

구분	확진자 전체	경로불분명												
		소계	성별		연령(세)									
			남	여	0-9	10-19	20-29	30-39	40-49	50-59	60-69	70-79	80이상	
경로 불분명 환자(%)	743	24	16	8	0	1	2	6	3	5	2	3	2	
	(100.0)	(3.3)	(66.7)	(33.3)	(0.0)	(4.2)	(8.3)	(25.0)	(12.5)	(20.8)	(8.3)	(12.5)	(8.3)	

- ※ 강동구, 강서구, 광진구, 도봉구, 동대문구, 마포구, 서초구, 성북구, 영등포구, 용산구 각 1건
- ※ 강남구, 강북구, 서대문구, 종로구 각 2건
- ※ 노원구, 송파구 각 3건

□ 국외 유입 현황(5.17. 18시 기준)

- 국외유입 사례 추정되는 누적 확진자 수는 265명임
- 주요 국외유입 감염국가는 미국 43.8%, 유럽 35.6%, 동남아시아 11.4% 순

서울시 자치구별 코로나19 해외유입 확진자 분포 현황

(단위: 명)

구분	미국	유럽	동남아시아	중국	일본	캐나다	남미	오세아니아	아시아(필리핀)	합계
누계	116	94	30	6	3	5	6	2	3	265
증가현황	-	-	-	-	-	-	-	-	-	-
백분율(%)	43.8	35.5	11.3	2.3	1.1	1.9	2.3	0.8	1.1	100.0

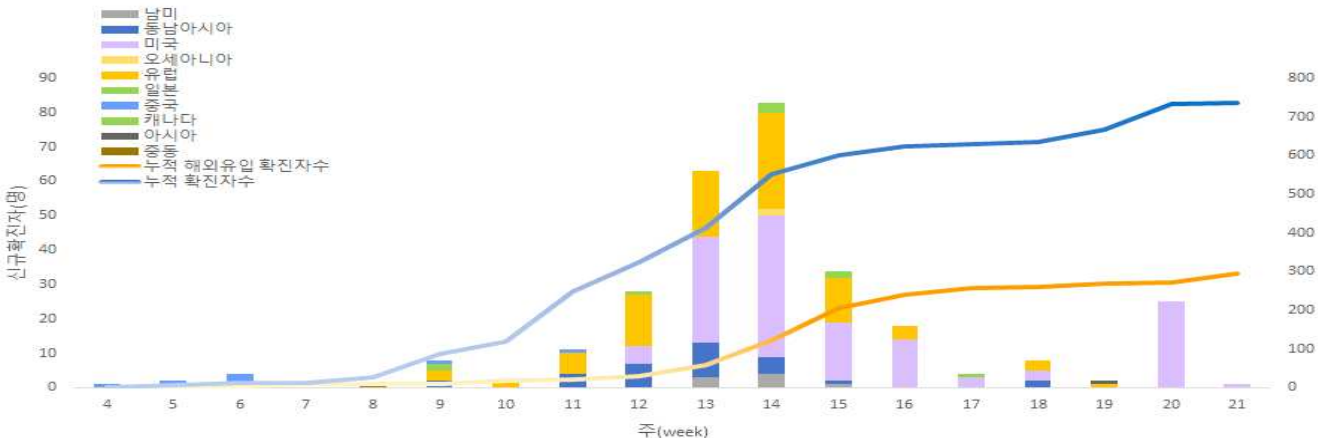

서울시 코로나19 신규·누적 해외유입 확진자 현황(명, 확진일 기준)

○ 연령별 해외유입 연령 분포 현황

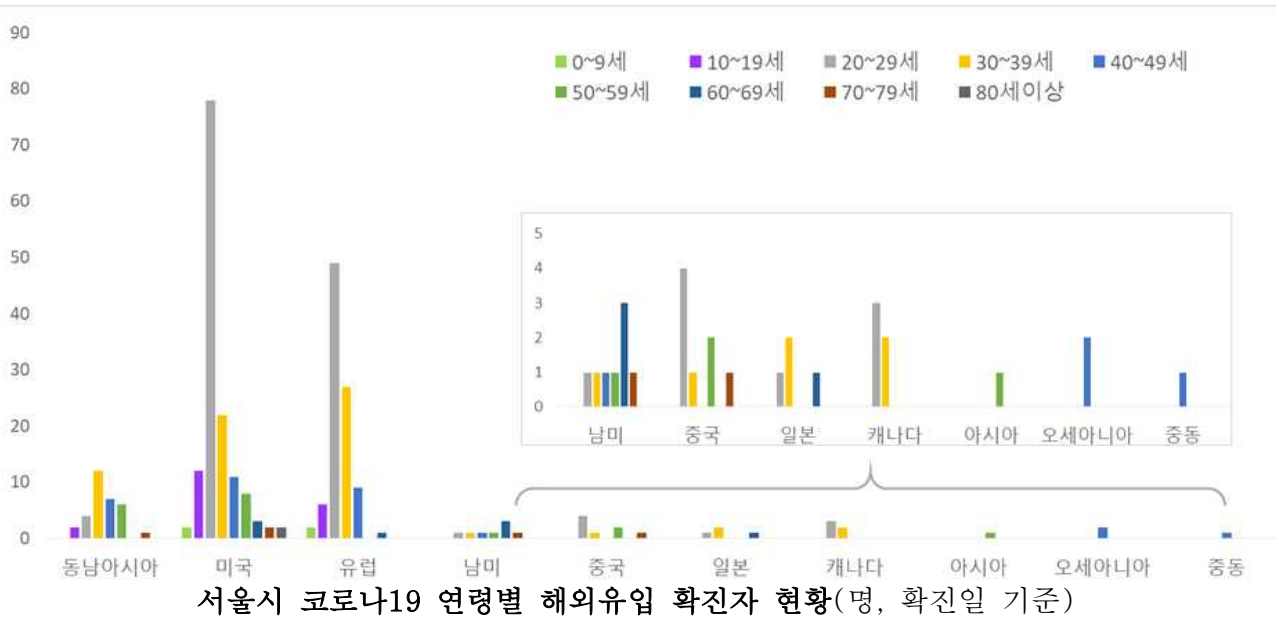

□ 접촉자 관리 현황(5.19. 10시 기준)

○ 서울시 관리 누적 접촉자는 19,964명으로, 그중 검사결과 양성으로 확진된 사례는 0.8%(164명)임

서울시 성별, 연령별 코로나19 접촉자 분포 현황 (단위: 명)

구분	합계	성별		연령(세)										확인불가
		남	여	0-9	10-19	20-29	30-39	40-49	50-59	60-69	70-79	80이상		
누계	19,964	10,840	9,124	421	1,076	7,462	3,930	2,500	2,247	1,333	686	263	46	
(%)	(100.0)	(54.3)	(45.7)	(2.1)	(5.4)	(37.4)	(19.7)	(12.5)	(11.3)	(6.7)	(3.4)	(1.3)	(0.2)	
확진자	164	84	80	7	11	35	19	24	46	13	6	3	-	
(%)	(0.8)	(0.8)	(0.9)	(1.7)	(1.0)	(0.5)	(0.5)	(1.0)	(2.0)	(1.0)	(0.9)	(1.1)	-	

※ 접촉자 중 확진자수(명, %)는 질병보건통합관리시스템(is.cdc.go.kr)에 등록된 접촉자 데이터를 기준으로 함

○ 주별 접촉자 발생 현황

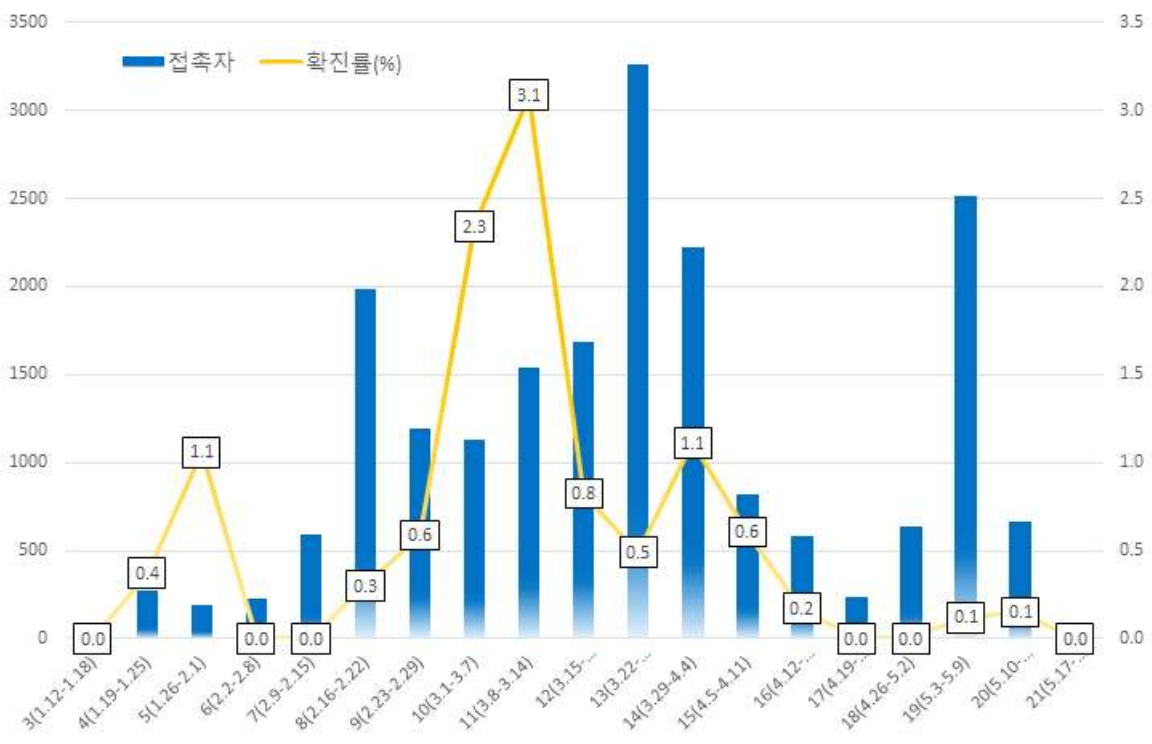

### ○ 연령별 접촉자 발생 현황

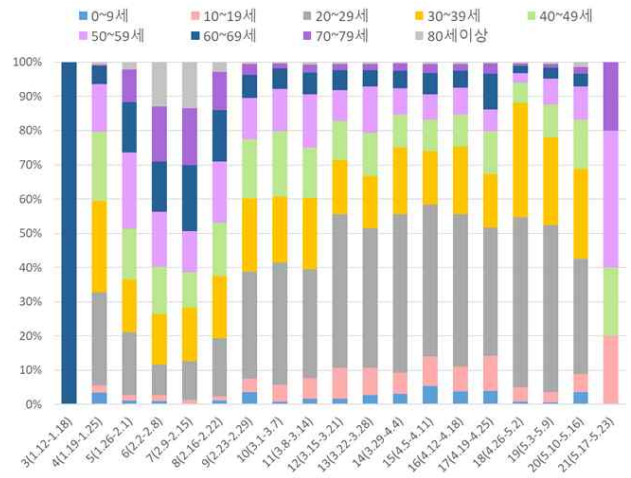
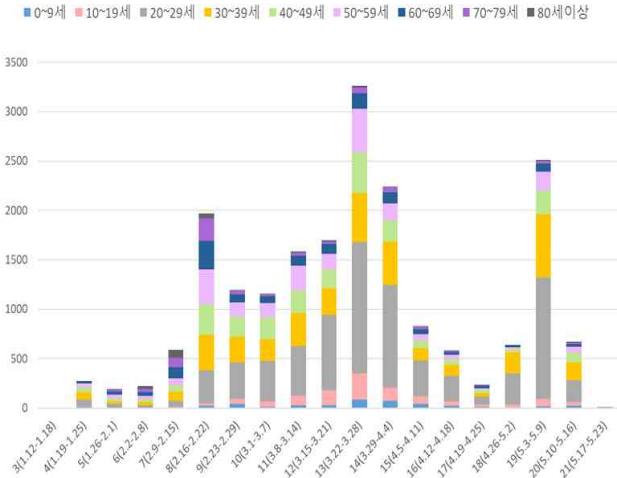

서울시 코로나19 연령별 분포(명, %, 최종접촉일 기준)

### ○ 성별 접촉자 발생 현황

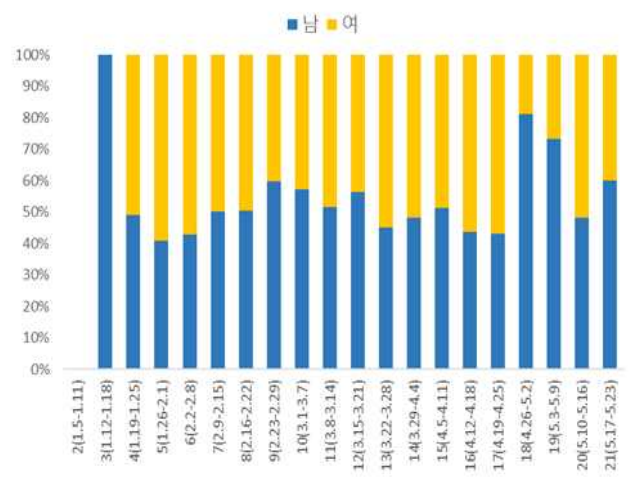
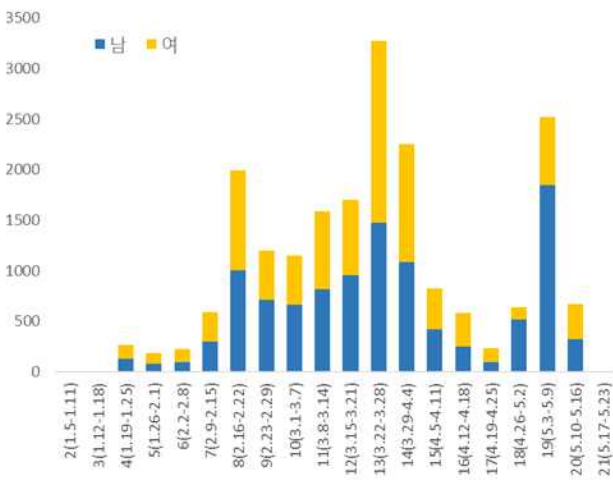

서울시 코로나19 성별 분포(명, %, 최종접촉일 기준)

● 서울시 전체 선별진료소 지정 현황 (2020.5.19. 10시 서울시 일일보고 기준)

(단위: 개소)

합 계	자치구				의료기관					차량 이동식
	소계	보건소 내	보건소 외		소계	국가 지정	지역 거점	국공립 병원	민간 병원	
			상당소	워크스루 선별진료소						
85	39	35	3	1	44	5	6	8	25	2

● 보건소 선별진료소 지정 현황 (2020.5.19. 10시 서울시 일일보고 기준)

(단위: 개소)

현황		세부현황		
설치 (A+B)	검체채취 가능	보건소 내 (A)	보건소 외(B)	
			상당소	워크스루 선별진료소
39	36	35*	3	1

\*(보건소 내 2개소 운영) 10개구(중구·성동·동대문·중랑·성북·강북·은평·양천·금천·강남·강동구)

(보건소 내 1개소 운영) 15개구(종로·용산·광진·도봉·노원·서대문·마포·양천·강서·구로·영등포·동작·관악·서초·송파구)

※ 상당소 3개소 : 금천구, 관악구, 광진구(자양보건지소)

※ 변경사항 : 구로구 가리봉동 보건소 외 선별진료소 운영 종료

● 자치구 보건소 선별진료소 운영 현황 (2020.5.19. 10시 서울시 일일보고 기준)

(단위 : 건)

날 짜	진 료		검 체		X-ray	
	계	누 계	계	누 계	계	누 계
5. 18.(월)	2,582	171,952	2,416	141,143	0	1,225
5. 17.(일)	2,487	169,370	2,412	138,727	0	1,225
5. 16.(토)	4,116	166,883	3,999	136,315	0	1,225
5. 15.(금)	5,058	162,767	4,761	132,316	0	1,225
5. 14.(목)	6,282	157,709	5,829	127,555	0	1,225
5. 13.(수)	7,229	151,427	7,036	121,726	0	1,225
5. 12.(화)	8,764	144,198	8,415	114,690	0	1,225
전일대비 증감	95	2,582	4	2,416	0	0

● 의료기관 선별진료소 운영 현황 (2020.5.19. 10시 서울시 일일보고 기준)

(단위: 건)

구분	진료		검체 검사		비고
	5. 18.(월)	누계	5. 18.(월)	누계	
계	1,499	121,263	1,495	81,834	
국가지정	95	16,872	92	9,462	
지역거점	222	19,730	222	16,294	
국공립병원	118	8,693	117	7,552	
민간병원	1,102	77,867	1,102	50,324	

● 용산구 위크스루 선별진료소 (2020.5.19. 10시 서울시 일일보고 기준)

(단위: 건)

구분	진료		검체 검사		확진건수	
	5. 18.(월)	누계	5. 18.(월)	누계	5. 13.(수)	누계
용산구 위크스루	51	831	51	831	0	0

● 차량이동식(Drive-Thru) 선별진료소 운영 현황 (2020.5.19. 10시 서울시 일일보고 기준)

(단위: 건)

구분	5. 18.(월)			누계			비고
	진료인원	검사인원	양성건수	진료인원	검사인원	양성건수	
계	87	76	-	7,767	6,345	6	
이대서울병원	61	58	-	2,578	2,565	3	3.3. 개소
구 소방학교	26	18	-	1,787	1,354	2	운영재개
은평병원	-	-	-	896	782	0	운영중단
잠실주경기장	-	-	-	2,506	1,644	1	

※ 은평병원, 잠실주경기장 4.27.(월)부터 운영 중단

※ 구 소방학교 '20.5.8.(금)부터 운영 중단 ⇒ '20.5.15.(금) 운영 재개

- 해외입국자 검사(4.3.~5.7.) : 누적 98명

계	종로	용산	성동	광진	동대문	중랑	양천	영등포	동작	관악	서초	강남	송파
98	1	2	2	1	2	1	1	1	2	1	18	17	49
서초(26)		2							2	1	13	7	1
송파(72)	1		2	1	2	1	1	1			5	10	48

● 일자별 선별진료소 운영 현황

(단위: 건)

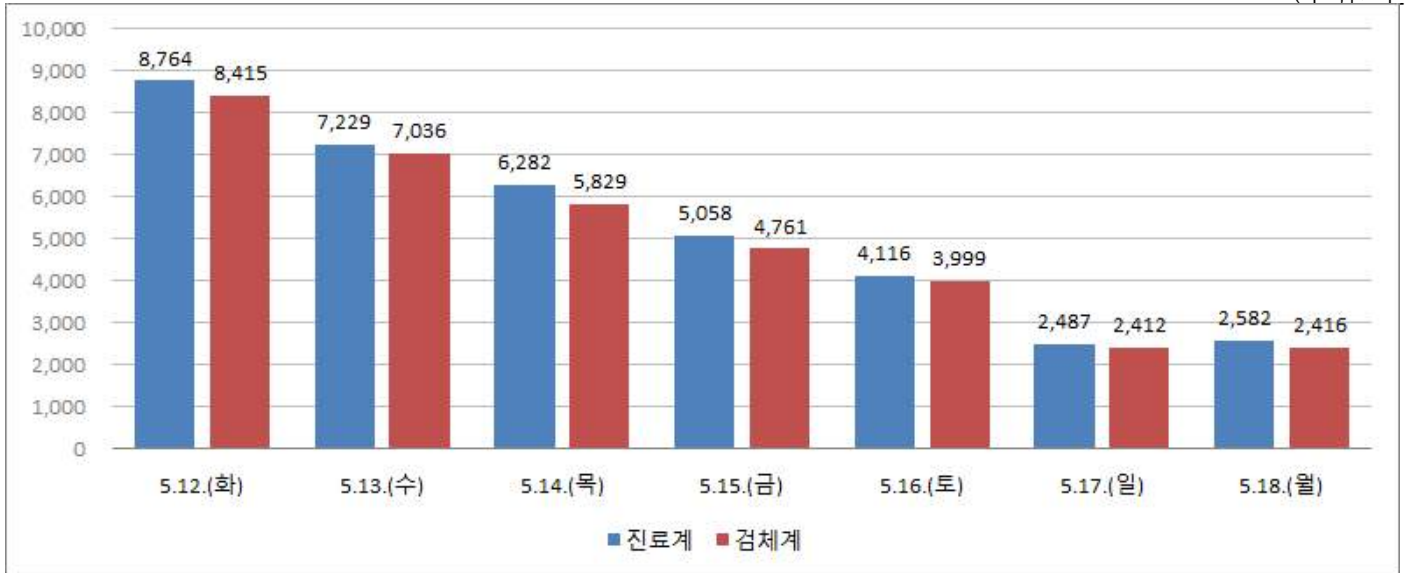

보건소 선별진료소 운영 현황

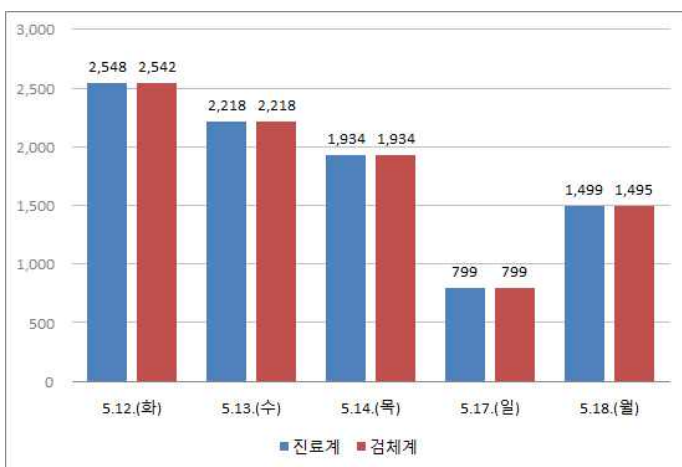

의료기관 선별진료소 운영현황

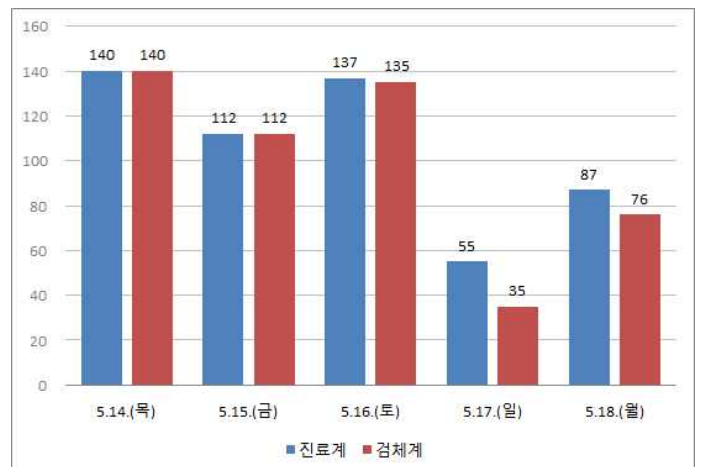

차량이동식 선별진료소 운영현황



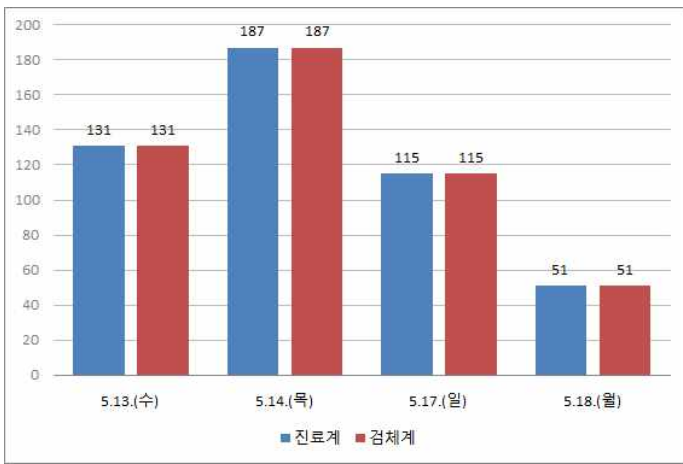

용산구 워크스루 운영현황

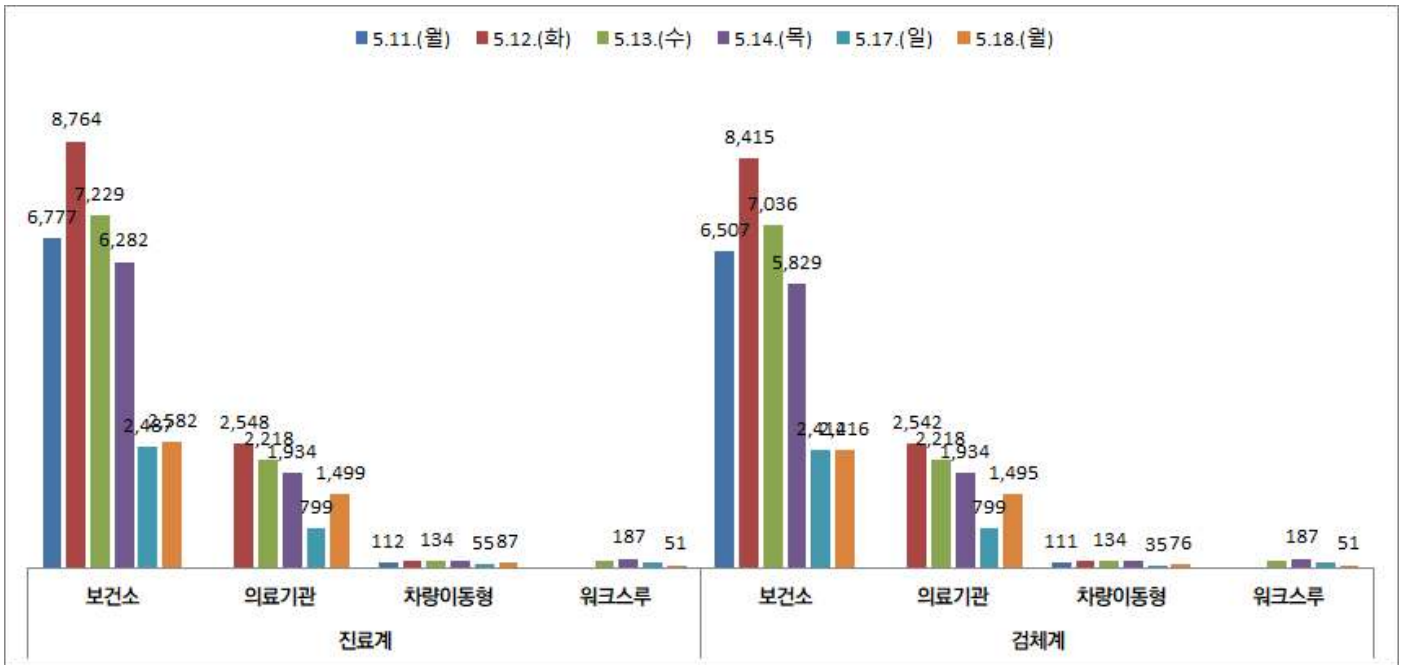

서울시 선별진료소 유형별(보건소, 의료기관, 차량이동식, 워크스루) 운영 현황

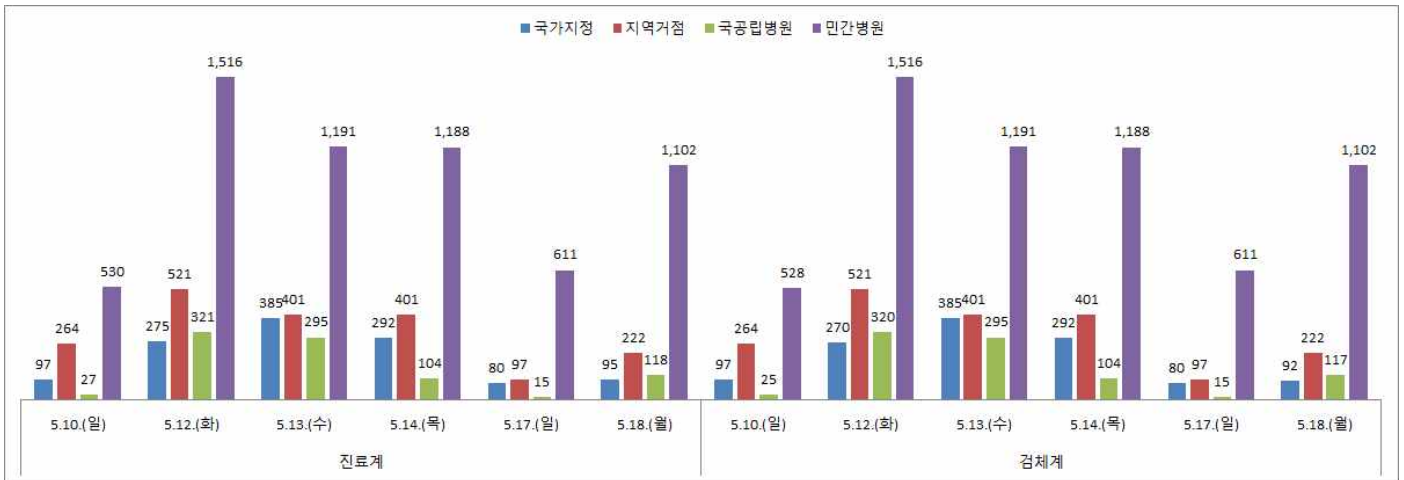

서울시 의료기관 유형별(국가지정, 지역거점, 국립병원, 민간병원) 선별진료소 운영 현황



● 국내 확진환자 발생 현황

- 국내 확진자는 11,078명(전일 00시 기준 대비 13명 추가)이며, 이 중 격리해제는 9,938명(전일 대비 34명 증가)으로 현재 877명이 격리 중임
- 사망자는 263명(전일 00시 기준 대비 0명 추가)으로 치명률은 2.37%로 확인됨

국내 코로나19 발생 현황 (2020.5.19. 00:00 기준) (출처: [질병관리본부](#))

구분	총계	확진환자현황				검사현황		
		계	격리해제	격리 중	사망	계	검사 중	결과 음성
5.18.(월) 0시 기준	753,211	11,065	9,904	898	263	742,146	16,093	726,053
5.19.(화) 0시 기준	765,574	11,078	9,938	877	263	754,496	16,925	737,571
증감	12,363 (1.6%)	13 (0.1%)	34 (0.3%)	Δ21 (Δ2.3%)	0 (0.0%)	12,350 (1.7%)	832 (5.2%)	11,518 (1.6%)

- 새롭게 확진된 환자 13명의 현황

구분	합계	서울	부산	대구	인천	광주	대전	울산	세종	경기	강원	충북	충남	전북	전남	경북	경남	제주	검역
격리 중	877	151	11	300	39	0	4	7	1	107	7	16	4	1	5	53	6	3	162
격리 해제	9,938	587	130	6,389	87	30	39	41	46	602	46	43	140	19	13	1,261	115	11	339
사망	263	4	3	182	0	0	1	1	0	16	2	0	0	0	0	54	0	0	0
합계	11,078	742	144	6,871	126	30	44	49	47	725	55	59	144	20	18	1,368	121	14	501
증감	13	6	0	0	2	0	0	4	0	1	0	0	0	0	0	0	0	0	0
해외 유입	4	0	0	0	0	0	0	4	0	0	0	0	0	0	0	0	0	0	0
지역 발생	9	6	0	0	2	0	0	0	0	1	0	0	0	0	0	0	0	0	0

\* 5월 18일 0시부터 5월 19일 0시 사이에 질병관리본부로 신고, 접수된 자료 기준으로 신규 확진자 신고내역을 해외유입과 이외의 경우로 구분하여 잠정수치를 제시

\* 상기 통계는 모두 추후 역학조사 과정에서 변경될 수 있음

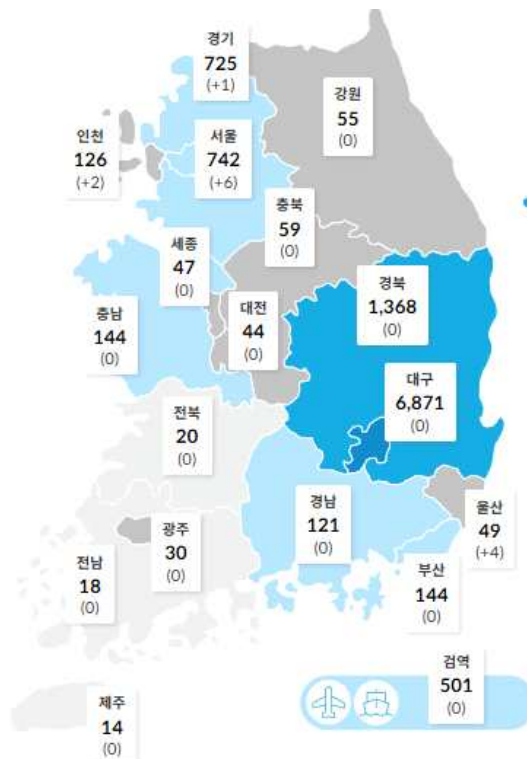

국내 확진자 분포 현황 (\*출처: [질병관리본부](#))

- 국내 일별 신규/누적 확진자 현황 (2020.5.19. 00:00 기준)

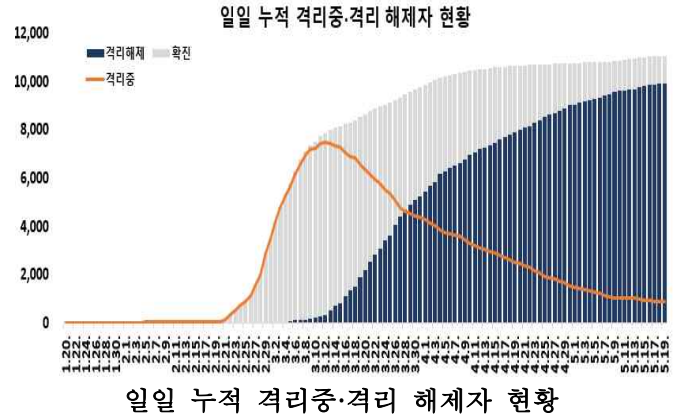
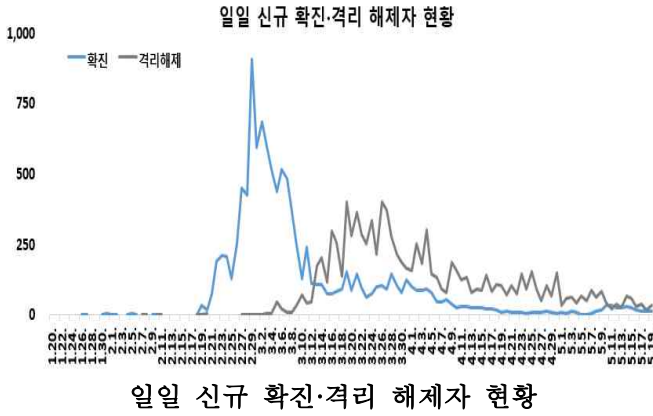

- \* 금일 신규 확진자 13명 중 해외유입은 4명이며, 지역사회 발생은 9명임
  - 해외 유입 확진자의 추정 유입국가는 미주 4명임
- \* 국내 지역사회 발생은 9명(5.19일 0시 기준)이며, 이 중 클럽 집단발생 관련 7명, 서울 지역 사례 1명, 확진자 접촉 1명임
- \* 서울 지역 사례 1명은 삼성서울병원 의료진으로 접촉자에 대한 검사 중 3명이 추가로 확진되었음. 접촉자와 감염경로에 대한 조사가 진행 중임
- \* 클럽 관련 7명은 클럽 방문자 2명, 확진자의 접촉자 5명이며, 5.19일 12시 까지 추가로 12명이 확인되어 클럽 관련 총 누적환자는 187명임
  - (지역별) 서울 97, 경기 37, 인천 33, 충북 9, 부산 4, 전북 2, 대전 1, 충남 1, 경남 1, 강원 1, 제주 1 (충북 9명 중 8명은 국방부 격리시설 관련 발생 사례)
  - (감염경로별) 클럽 방문 93명, 가족, 지인, 동료 등 접촉자 94명
  - (연령별) 18세 이하 20명, 19~29세 111명, 30대 27명, 40대 13명, 50대 7명, 60세 이상 9명
  - (성별) 남자 150명, 여자 37명
- \* 누적 확진자 11,078명 중 해외유입 관련 사례 1,181명(10.6%)으로 확인됨
  - 미주 507명, 유럽 468명, 중국 외 아시아 178명, 중국 19명, 아프리카 8명, 호주 1명 / 내국인 1,054명, 외국인 127명 / 검역 501명, 지역사회 680명

- 감염경로별 신규환자 발생 현황 (2020.5.19. 00:00 기준)

최근 2주간 감염경로별 신규환자 발생 현황

감염경로 구분	신규환자 (%)
계	274 (100.0)
지역 집단발병	174 (63.5)
해외유입	79 (28.8)
조사중	16 (5.8)
선행 확진자 접촉	5 (1.8)

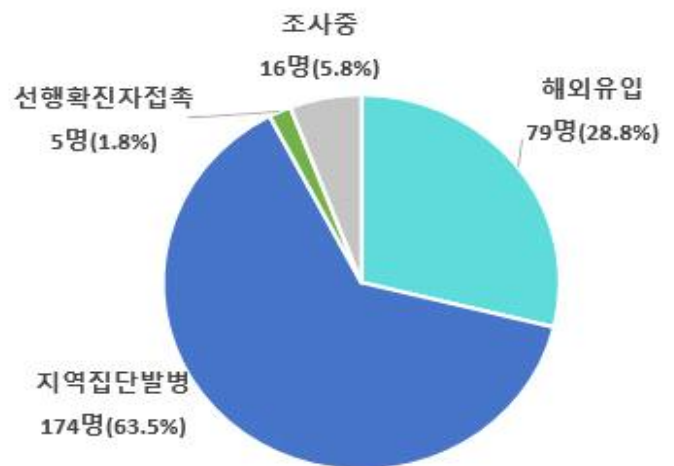

- \* 5월 5일 0시부터 5월 19일 0시까지 2주간 신고된 현황
- \* 최근 2주간 발생한 신규환자 274명 중 지역 집단발병이 174명(63.5%)으로 가장 높은 비율을 차지했으며, 다음으로 지역 해외유입이 79명으로 28.8%의 비율을 차지함

최근 2주간 감염경로별 신규환자 발생 분포

- 국내 코로나19 확진자 현황 (2020.5.19. 00시 기준)

국내 코로나19 확진자 성별·연령별 현황

구분	확진자 (%)	사망 (%)	치명률(%)
계	11,078 (100)	263 (100)	2.37
성별	남성 4,569 (41.24)	137 (52.09)	3.00
	여성 6,509 (58.76)	126 (47.91)	1.94
연령	80세 이상 490 (4.42)	127 (48.29)	25.92
	70-79 716 (6.46)	78 (29.66)	10.89
	60-69 1,368 (12.35)	38 (14.45)	2.78
	50-59 1,971 (17.79)	15 (5.70)	0.76
	40-49 1,462 (13.20)	3 (1.14)	0.21
	30-39 1,215 (10.97)	2 (0.76)	0.16
	20-29 3,087 (27.87)	0 (0.00)	-
	10-19 621 (5.61)	0 (0.00)	-
	0-9 148 (1.34)	0 (0.00)	-

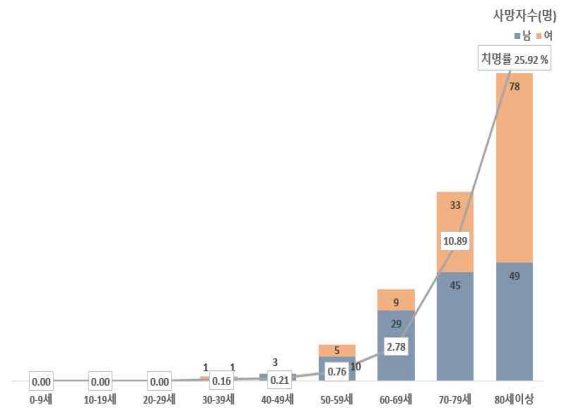
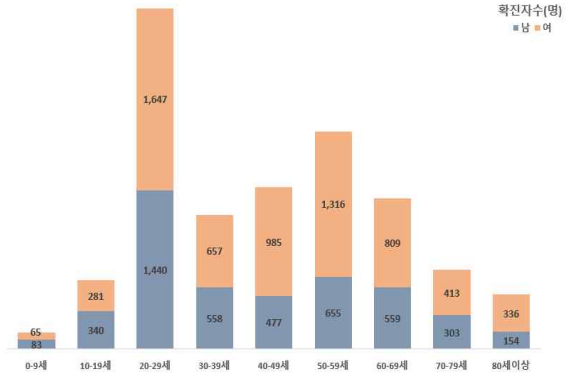

국내 코로나19 확진자 성별·연령별 분포

\* 국내 확진자는 11,078명, 사망자는 263명으로 보고되었으며, 치명률은 2.37%로 확인됨

✓ 성별 분포 현황

- \* 성별로는 확진자에서 여성이 6,509명(58.76%)으로 남성 4,569명(41.24%)보다 높은 비율을 차지하였으나, 사망자의 경우에는 남성이 137명(52.09%)으로 여성 126명(47.91%) 보다 다소 높은 비율을 차지함
- 성별에 따른 치명률은 4,569명의 확진자 중 137명이 숨진 남성에서 3.00%로 여성 1.94%보다 높은 치명률을 보임

✓ 연령별 분포 현황

- \* 확진자의 연령대는 20대에서 3,087명(27.87%)으로 가장 높은 비율을 차지하였으며, 50대 1,971명(17.79%), 40대 1,462명(13.20%), 60대 1,368명(12.35%) 순으로 나타남
- \* 사망자의 경우 확진자의 연령대와는 달리 60대 이상 고령층에서 243명(92.39%)으로 높은 비율을 차지함
- 연령대별 치명률은 490명의 확진자 중 127명이 숨진 80세 이상이 25.92%, 70대가 10.89%로, 여전히 70대 고령층에서 높은 치명률을 보임

위중·중증환자 현황

구분	계	중증 (%)	위중 (%)
계	15	5 (100.0)	10 (100.0)
80세 이상	6	2 (40.0)	4 (40.0)
70-79세	4	1 (20.0)	3 (30.0)
60-69세	2	1 (20.0)	1 (10.0)
50-59세	1	1 (20.0)	0 (0.0)
40-49세	2	0 (0.0)	2 (20.0)
30-39세	0	0 (0.0)	0 (0.0)
20-29세	0	0 (0.0)	0 (0.0)
10-19세	0	0 (0.0)	0 (0.0)
0-9세	0	0 (0.0)	0 (0.0)

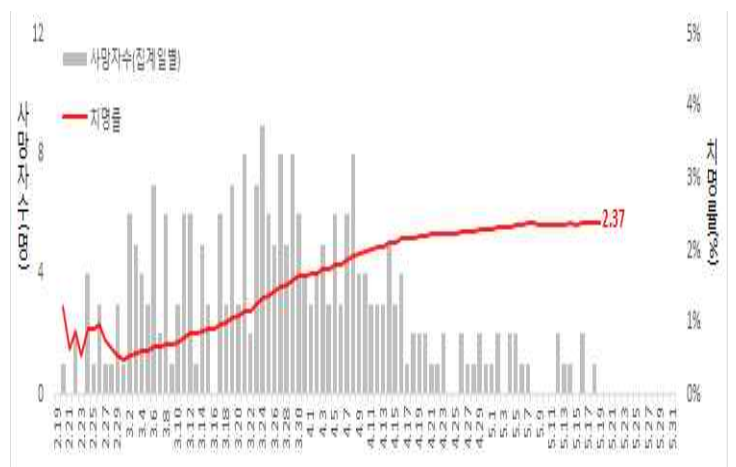

일별 사망자 현황

● 국외 발생 현황

- 5.19.까지 보고된 국외 총 확진자수는 **4,735,607명**으로 전일 대비 **1.80% 증가(83,789명 신규환자)**
- 이 중 **317,323명(3,085명 추가)** 사망하여 치명률은 **6.70%(전일 6.76%)**로 확인됨

국가 및 지역	확진자수(%)		사망자수(%)		치명률(%)	증가율(%) *전일 대비
아시아	642,561	13.6%	14,847	4.7%	2.31%	3.11%
중동	314,595	6.6%	9,641	3.0%	3.06%	2.80%
아메리카	2,123,166	44.8%	126,382	39.8%	5.95%	2.13%
유럽	1,580,825	33.4%	164,686	51.9%	10.42%	0.56%
오세아니아	8,220	0.2%	119	0.0%	1.45%	0.11%
아프리카	57,923	1.2%	1,351	0.4%	2.33%	4.83%
기타*(섬, 영토 등)	8,317	0.2%	297	0.1%	3.57%	1.85%
전세계	4,735,607	100.0%	317,323	100.0%	6.70%	1.80%

\* 치명률=사망자수/확진자수\*100, \*기타 영토는 WHO situation report 기준, \*증가율=(당일확진자- 전일확진자)/전일확진자\*100  
 국외 코로나19 치명률 현황 (2020. 5. 19. 09:00 기준) (출처) [질병관리본부](#)

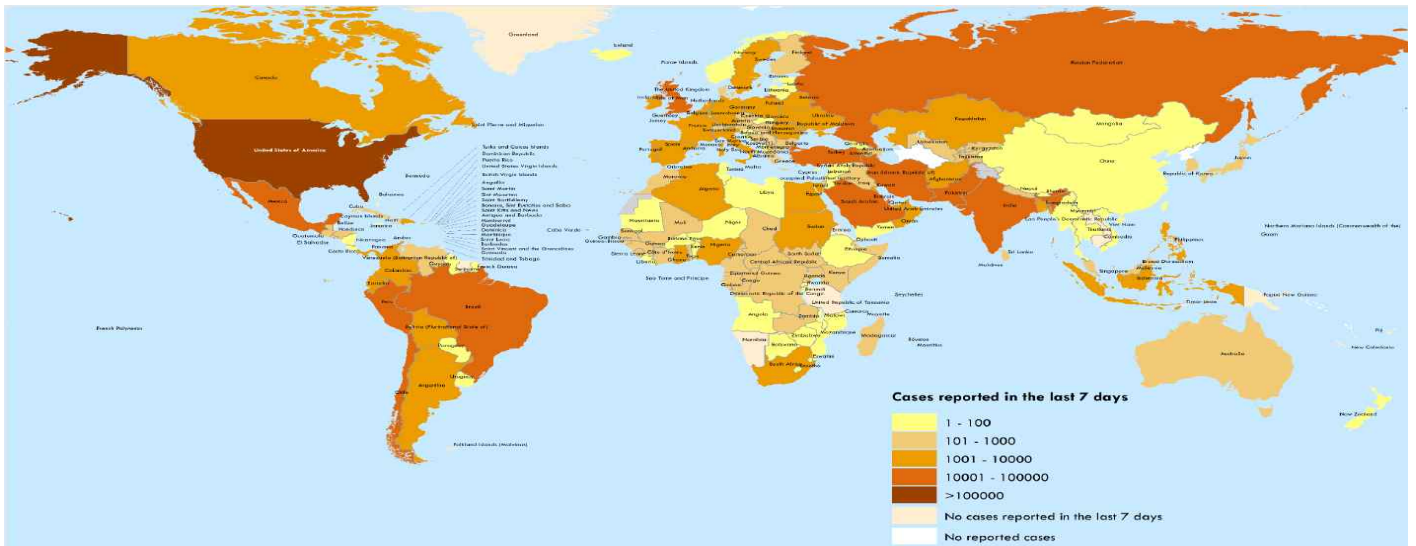

국가별 지난 7일간 확진자 발생현황 (2020. 5. 19. 기준) (출처) [WHO Situation Report](#)

Figure 2. Number of confirmed COVID-19 cases, by date of report and WHO region, 30 December 2019 through 18 May 2020\*\*

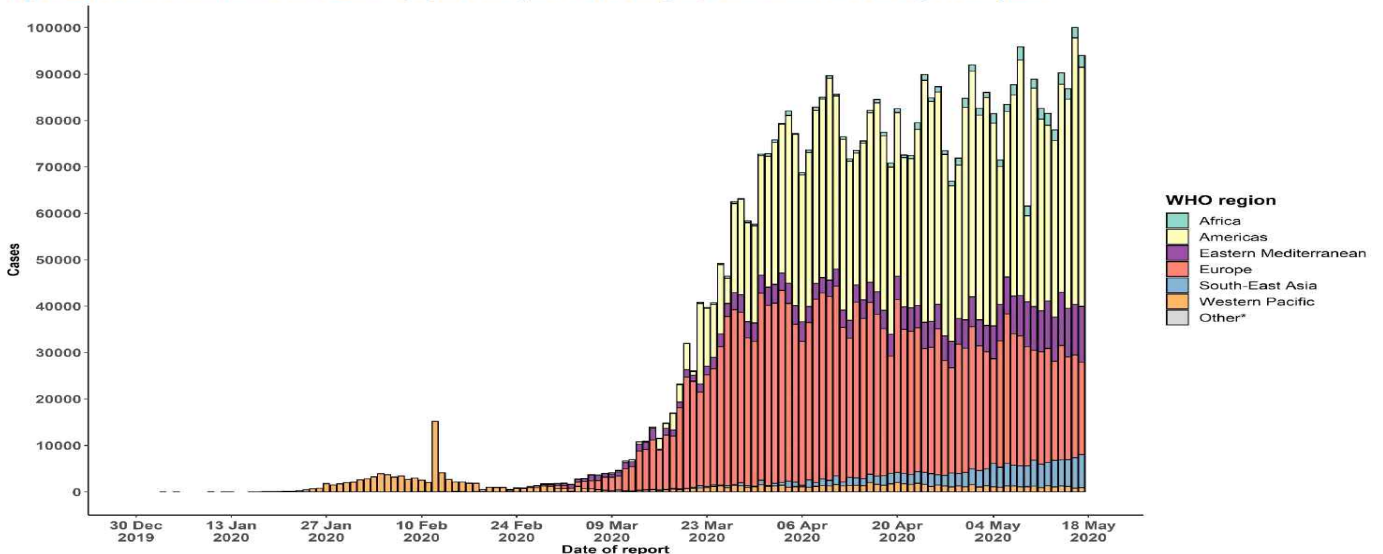

코로나19 발생 현황 (2020. 5. 19. 기준) (출처) [WHO Situation Report](#)



● **주요 국가별 발생 현황** (2020. 5. 19. 00:00 기준) (출처) [질병관리본부](#)

- 치명률은 프랑스 19.76%, 벨기에 16.37%, 이탈리아 14.17%, 영국 14.12%, 네덜란드 12.90%, 스페인 11.96%, 캐나다 7.48%, 필리핀 6.59%, 인도네시아 6.55%, 미국 5.99%, 이란 5.76%, 중국 5.59%, 스위스 5.24%, 일본 4.66%, 독일 4.53%, 터키 2.77%, 한국 2.37% 순으로 높았음
- 전일 대비 확진자 증가율은 인도네시아 2.87%, 이란 1.91%, 필리핀 1.69%, 캐나다 1.39%, 미국 1.38%, 영국 1.11%, 터키 0.77%, 일본 0.37%, 프랑스 0.35%, 네덜란드 0.33%, 이탈리아 0.2%, 한국 0.12%, 스페인 0.11%, 독일 0.1%, 스위스 0.03%, 중국 0.01%, 벨기에 0% 순으로 높았음

국가	확진자 수							누적 사망자 수(명)	전일 대비 확진자 증가율(%)	치명률(%)
	5.13.	5.14.	5.15.	5.16.	5.17.	5.18.	5.19.			
미국	1,367,927	1,389,935	1,416,582	1,442,924	1,465,066	1,486,376	1,506,840	90,309	1.38%	5.99%
영국	226,463	229,705	233,151	236,771	240,161	243,695	246,406	34,796	1.11%	14.12%
스페인	228,030	228,691	229,540	230,183	230,698	231,350	231,606	27,709	0.11%	11.96%
이탈리아	221,216	222,104	223,096	223,885	224,760	225,435	225,886	32,007	0.20%	14.17%
독일	173,171	174,098	174,478	175,233	175,752	176,369	176,551	8,003	0.10%	4.53%
터키	141,475	143,114	144,749	146,457	148,067	149,435	150,593	4,171	0.77%	2.77%
프랑스	140,227	140,734	141,356	141,919	142,291	142,411	142,903	28,239	0.35%	19.76%
이란	110,767	112,725	114,533	116,635	118,392	120,198	122,492	7,057	1.91%	5.76%
중국	82,926	82,929	82,933	82,941	82,947	82,954	82,960	4,634	0.01%	5.59%
캐나다	71,517	72,278	73,401	74,602	75,853	77,002	78,072	5,842	1.39%	7.48%
벨기에	53,779	53,981	54,288	54,644	54,989	55,280	55,280	9,052	0.00%	16.37%
네덜란드	42,984	43,211	43,418	43,681	43,870	43,995	44,141	5,694	0.33%	12.90%
스위스	30,380	30,413	30,463	30,514	30,572	30,587	30,597	1,603	0.03%	5.24%
인도네시아	14,265	14,749	15,438	16,006	16,496	17,025	17,514	1,148	2.87%	6.55%
일본	16,024	16,079	16,193	16,237	16,285	16,305	16,365	763	0.37%	4.66%
필리핀	11,086	11,350	11,618	11,876	12,091	12,305	12,513	824	1.69%	6.59%
한국	10,962	10,991	11,018	11,037	11,050	11,065	11,078	263	0.12%	2.37%

전세계 총환자수	4,206,612	4,284,405	4,371,689	4,475,953	4,565,209	4,651,818	4,735,607	-	1.8%	6.7%
전세계 총사망자수	290,892	297,632	300,788	306,044	310,298	314,238	317,323			

**주요 발생국가 주간 동향**

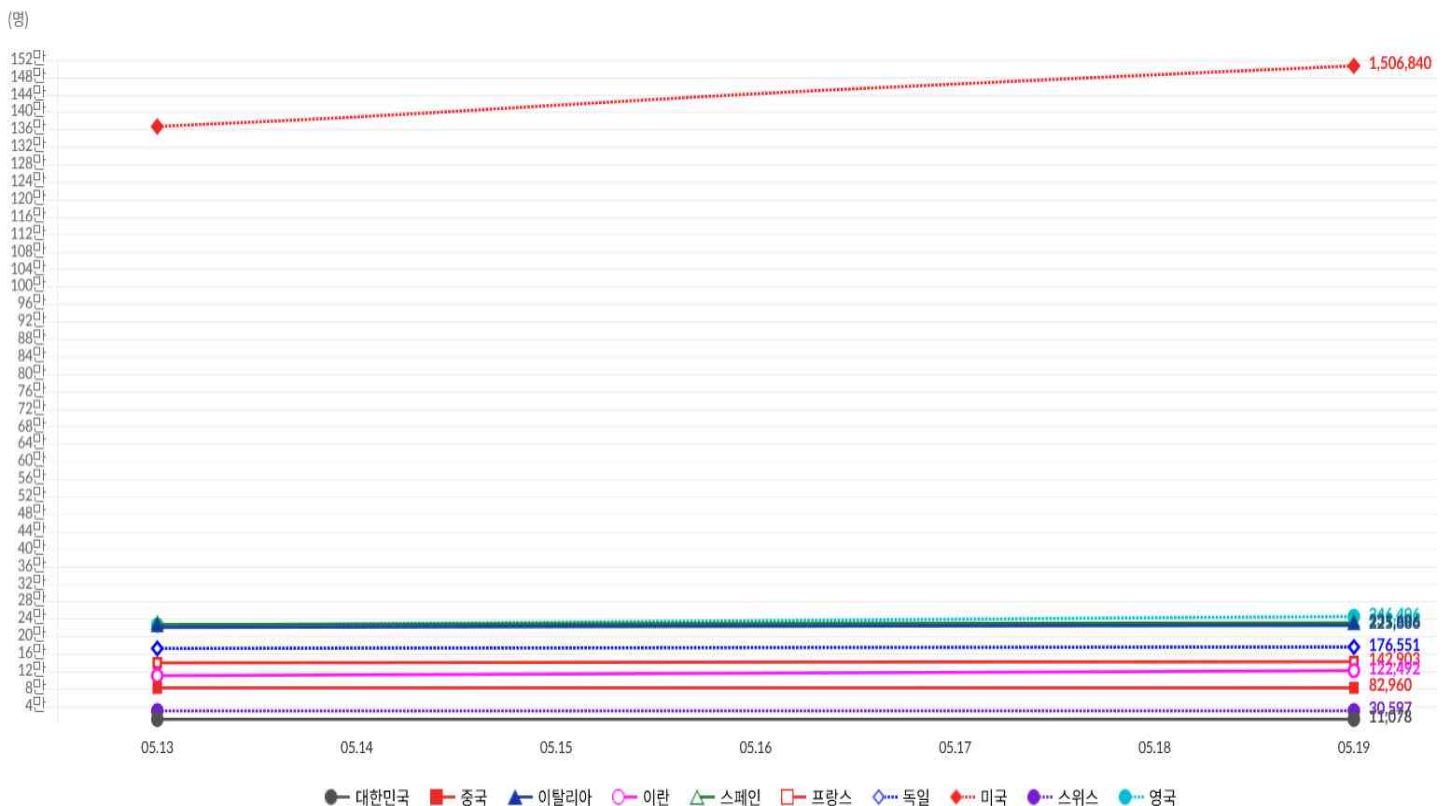

● 해외유입 현황 (2020. 5. 19. 0:00 기준) (출처) 질병관리본부

- 어제 신규로 확인된 해외 유입 확진자의 추정 유입 국가는 미주 4명

해외유입 현황 5.19. 0시 기준

구분	합계	유입국가					확인 단계		국적	
		중국	중국 외 아시아	유럽	미주	아프리카	검역단계	지역사회	내국인	외국인
신규	4	0	0	0	4	0	0	4	4	
누계	1,181	19	178	468	507	8	1	501	680	1,054
		(1.6%)	(15.1%)	(39.6%)	(42.9%)	(0.7%)	(0.1%)	(42.4%)	(57.6%)	(89.2%)
확진자수(명)		여행국								
중국		-								
중국외아시아		필리핀, 태국, 인도네시아, 일본, 싱가포르, 말레이시아, 이란, 베트남, 아랍에미리트, 팔라우, 카타르, 터키, 인도, 파키스탄, 쿠웨이트, 타지키스탄, 오만, 방글라데시 등								
유럽		영국, 스페인, 프랑스, 이탈리아, 아일랜드, 체코, 독일, 스위스, 포르투갈, 폴란드, 헝가리, 오스트리아, 네덜란드, 크로아티아, 에스토니아, 핀란드, 그리스, 러시아, 스웨덴 등								
아프리카		이집트, 남아공·나미비아·짐바브웨, 탄자니아								
미주		미국, 캐나다, 브라질, 아르헨티나, 멕시코, 페루, 콜롬비아, 칠레, 볼리비아, 우루과이 등								
호주		호주								

해외유입 추정현황(5.19. 0시 기준)

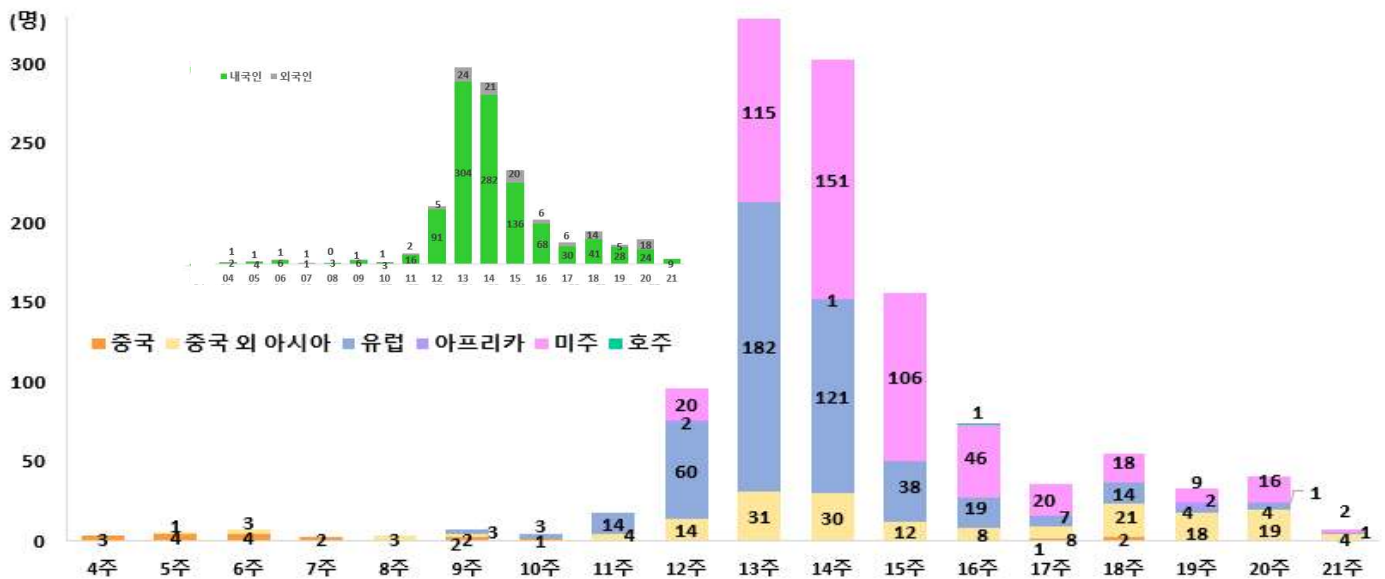

감염경로구분(해외유입, 지역사회)에 따른 전국, 서울시 일별 신규확진자 현황 (4.1일 이후)

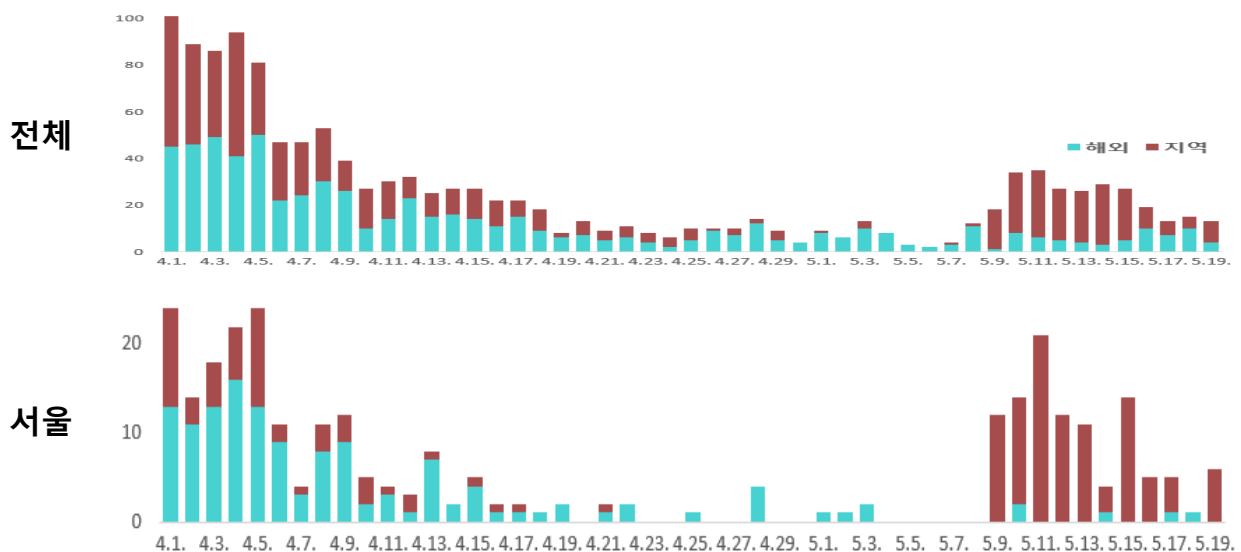



#### ● 서울시, '포스트 코로나 새로운 서울' 준비...3천명 시민과 100일 대장정

- 코로나 시대 직면한 현재 나아가 포스트 코로나를 대비하기 위해 3,000명의 서울시민이 제안하고, 숙의·공론을 통해 정책을 결정하는 '서울시민회의'가 오는 22일(금) 오후 7시 30분 '오리엔테이션'을 개최하고, 100일간의 대장정에 돌입함
  - \* '서울시민회의'는 시민의 의견을 '수렴'해 단순히 정책에 참고만 하는 것이 아니라, '숙의'를 통해 시민이 직접 정책을 '결정'할 수 있도록 하는 새로운 시민민주주의 모델임
- 서울시는 지난 3월 30일부터 4월 30일까지 공개모집(2000명)과 균형표집(1000명)을 실시하고, 성별, 연령, 거주지역 고려 무작위 추첨을 통해 서울시민회의 위원 3,000명을 구성했음
- 오리엔테이션은 ▲의제에 대한 시민투표 결과 발표 ▲3,000명 위원 소개 및 위촉장 전달 ▲박원순 서울시장의 기조연설 ▲서울시민회의 추진계획 및 의제 안내 등으로 구성되며, 코로나19 확산방지를 위해 현장 참석 인원을 행사장 수용인원의 약 10% 수준인 50명으로 제한하고, 화상회의 어플리케이션을 활용해 온라인으로 실시간 참여함
  - \* 오리엔테이션 전 과정은 서울시 유튜브를 통해 실시간 생중계되며, 시민회의 위원 뿐 아니라 일반 시민에게도 공개할 계획임
  - \* 온라인 참여자는 화상회의 앱을 통한 실시간 대화, 유튜브 댓글 또는 클라우드소싱 플랫폼인 슬라이도(slido)를 통해 질문할 수 있고, 온라인 참여 방법은 오리엔테이션 시작 전에 별도로 안내할 계획임
- 또한, 비대면 사회로의 변화에 맞춰 이번 서울시민회의 위원으로 위촉된 3,000명의 시민에게는 모바일을 통해 온라인으로 위촉장을 전달함
- 금년 서울시민회의의 주제는 '포스트 코로나 새로운 서울(new normal)'이며 구체적으로 논의할 세부 의제는 시민과 전문가가 함께 결정할 계획임
- 서울시는 5차례 전문가 자문을 거쳐 토론의제 후보를 구성하고 시민회의 위원 3,000명을 대상으로 조사 및 의견 수렴을 실시 중으로 시민 투표 결과 및 최종의제는 오리엔테이션 당일 공개됨
  - \* 시는 오리엔테이션 전까지 의제에 대한 시민들의 의견을 자유롭게 수렴. 전문가가 선정한 의제 후보군은 ① '코로나 2차 대유행이 온다면, 우리는 무엇을 준비해야할까요?', ② '코로나가 바꾼 우리의 삶, 무엇을 준비해야할까요?', ③ '코로나 시대의 민주주의와 인권' 총 3개 분야임
- 이번 오리엔테이션에서 의제가 최종 선정되면, 다양한 숙의 및 토론을 통해 정책을 도출할 계획임
  - \* 구체적으로 ▲의제관련 서울시 소관부서와 공동개최하는 주제별 회의 ▲온라인 플랫폼 활용 시민-전문가-서울시가 정책을 토론하는 온라인 시민회의 ▲주요 정책 종합토론 및 정책반영 우선순위를 시민투표 결정하는 시민총회로 나누어 개최할 예정임
  - \* 주제별회의는 6월 말부터 7월까지 총 6회, 온라인회의는 8월 중 2회, 하반기 1회 개최할 예정이며, 시민총회는 8월 30일(일) 개최함
  - \* 시민총회 전까지 총 8회 온·오프라인 회의를 개최하여 분야별 의제에 대한 토론결과를 도출하고, 시민총회 때 이를 종합토론하고 정책을 결정하게 됨
- 또한, 박원순 서울시장은 기조연설을 통해 코로나 시대의 시민 민주주의의 중요성을 강조할 예정임
  - \* 박원순 시장은 평소 서울시의 백신은 시민이라고 강조해왔음. 이번 기조연설에서는 개인과 지역사회, 공동체간에 축적된 역량을 통해 코로나 19 위기를 극복하는 시민참여형, 시민주도형 방역의 필요성을 제안할 예정이며, 또한, 지구촌시민으로서 차별과 혐오를 넘은 연대와 신뢰사회 구축의 필요성을 이야기할 예정임

#### ● 서울시, 2040여성 절반 코로나 스트레스 고위험...직장맘 건강안전망 구축

- 서울시 동부권직장맘지원센터는 코로나19로 인한 고용불안 등 스트레스 예방을 위해 노동 상담 뿐 아니라 무료 심혈관질환 검진, 심리진단, 심리전문상담가 연결 등 '직장맘 건강안전망'을 구축, 지원함
- 동부권센터는 코로나19 사회적 거리두기 기간 실시한 스트레스 자가진단에서 20-40대 여성 절반이 스트레스 고위험군으로 나타나 이에 대한 지원이 절실하다고 밝혔음
  - \* 동부권센터는 지난 3월 25일~4월 15일까지 직장맘과 직장대디를 대상으로 온라인 스트레스 자가진단을 진행했음

- 참여한 총 308명(여성 247명, 남성 61명) 가운데 37.3%(115명)가 고위험군, 54%(167명)가 잠재군으로 자가진단함
  - \* 여성응답자를 중심으로 보면 특히 여성응답자 전체 247명중 고위험군이 112명(45%)으로 절반에 가까웠고 20-40대 여성응답자 196명 중 101명(52%)이 고위험군, 83명(42%)이 잠재군, 단 12명(6%)만이 건강군으로 나타났음
  - \* 진단을 위해 근로자건강센터 성동분소가 제공한 심리적 스트레스 자가체크 리스트(PWI-SF) 설문을 사용했음

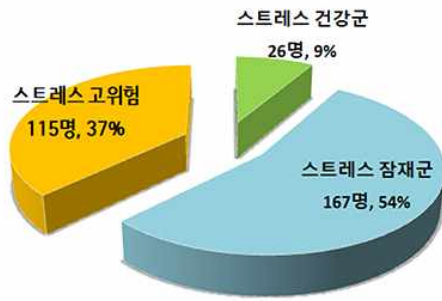

전체 응답자 308명 스트레스 분포

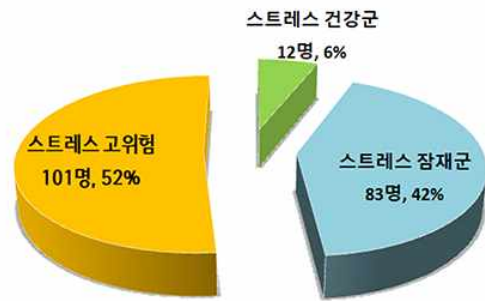

여성 응답자 중 20-40대 196명 스트레스 분포

- 동부권센터는 지역네트워크 연계를 통해 안전망을 구축지원함과 동시에 직장맘 고충해결을 위해 변호사, 노무사, 심리상담사 등 12명으로 구성된 <2020 성평등노동인권지원단>을 발족했음
- 한편, 코로나가 집중적으로 발생한 2020년 2-3월 사이 모성보호상담에 대해 분석해 본 결과 총 건수는 950건으로, 작년 동기(571건) 대비 66.4% 증가했음
  - \* 이중 코로나19에 따른 가족돌봄휴가 등의 긴급지원제도 문의와 함께 경영난을 이유로 육아휴직 후 복직근로자에 대한 부당전보, 육아휴직 후 사직압박, 육아휴직중인 기간제 근로자에 대한 퇴직금 미지급 및 계약 갱신거절위협 등 불이익 처우 사례가 접수되었음
- 동부권센터는 “코로나19 시기에 임신출산, 육아와 관련한 고용위협과 이에 따른 심리적 불안 등에 시달리는 직장맘을 위해 ‘사회안전망구축’이 필요하다.”며, “노동상담과 함께 직장맘의 몸과 마음의 건강을 지키기 위한 노력에도 최선을 다하겠다.”고 전함

### ● 서울시, 4대 제조업 일자리 지킨다...고용유지 조건 최대 3천만 원 긴급수혈

- 코로나19 장기화로 올해 4월, 제조업 고용보험 가입자 수는 354만 1000명으로 집계되었음. 이는 전년도 같은 기간과 비교해서 4만 명이 감소한 수치로, 1997년 외환위기 이후 가장 큰 감소폭임
  - \* 자료출처: 고용행정 통계로 본 '20.4월 노동시장 동향(고용노동부, '20.5.11.발표)
- 서울시는 지역 경제 고용의 큰 축을 담당하고 있지만, 코로나 19로 인한 매출감소와 고용위기가 고용절벽으로 이어지지 않도록 ‘서울 4대 제조업(의류봉제·수제화·인쇄·기계금속)’ 긴급 자금 수혈로 일자리 지키기에 나서기로 함
  - \* 지역의 기반 산업과 고용 위기 노동자를 동시에 지원하는 전국 최초시도임
- 추경을 통해 확보한 총 200억원이 긴급 수혈자금으로 투입됨
  - \* 시는 50인 미만의 4대 도시제조업(의류봉제·수제화·인쇄·기계금속) 사업체당 최대 3천만 원을 지원하고, 지원을 받은 사업체는 최소 3개월 간 종사자 고용을 유지해야함
  - \* 약 1,500여개의 사업체가 지원 받을 것으로 전망됨
- ‘도시제조업 긴급 수혈자금’은 신규사업을 적극적으로 추진하고, 산업을 활성화하기 위해 시제품 기획제작, 마케팅 등의 사업비 목적으로만 사용해야 함
  - \* 인건비·임대료·운영비 등으로는 사용할 수 없으며, ‘서울시 자영업자 생존자금’과 중복 수혜는 불가함
  - \* 서울시 자영업자 생존자금 지원 업체, 2019년 매출이 없는 사실상 폐업상태 업체, 사업비 지원 접수일 기준 국세지방세 체납 업체는 제외됨

구분	사업체수	종사자수
서울 전체 제조업	58,970곳	266,500명
서울 4대 제조업(의류봉제·수제화·인쇄·기계금속)	27,065곳	127,297명
서울 제조업체 중 4대 제조업 비율	45.9%	47.8%

※자료: 통계청 전국사업체조사(2020년)

- 의류봉제, 수제화, 기계금속 등 4대 제조업 중 업종별 차지하는 비율에 따라 지원규모가 결정되고, 긴급사업비 지원신청과 지급은 ①의류봉제, 수제화 ②인쇄 ③기계·금속 분야별로 순차적으로 진행됨

- \* 의류제조업(중개업 포함)분야 총 105억, 수제화 분야 총 5억, 기계금속 분야 총 33억, 인쇄분야 총 50억 등을 지원함
- \* 다만, 산업 전반에 대한 지원을 강화하기 위해 의류봉제 제조업과 하나의 가치사슬(Value-chain)에 놓여 있는 연관 산업인 의류제품 중개업도 지원 대상에 포함함
- \* 서울 소재 '의류제품 중개업' 사업체 수는 757곳, 종사자 수는 3,018명임(통계청 전국사업체 조사(2020년))

업종 구분	사업체수	비율	지원규모
의류봉제(중개업 포함)	15,205	54.65%	105억원
수제화	741	2.66%	5억원
기계금속	4,624	16.62%	33억원
인쇄	7,252	26.07%	50억원
총계	27,822	100%	193억원

**["의류봉제·수제화 산업"에 110억 긴급수혈 실시...순차 지원]**

- 도시제조산업 중 사업체 수와 종사자 수가 가장 많은 '의류봉제·수제화' 산업부터 총 110억원의 자금이 투입됨
  - \* 6월 5일(금)부터 19일(금)까지 총 15일간 신청 접수를 받음
  - \* 2020년 통계청에서 발표한 '전국사업체조사' 결과, 서울소재 제조업체 중 의류봉제 사업체수는 14,448개(24.5%)로 가장 큰 비중을 차지하였으며, 종사자수도 82,917명(31.1%)으로 가장 많았음
  - \* 특히 의류봉제업의 경우 관련 제품 매출이 '20. 3월 전년 동기 대비 최대폭으로 감소(△30.1%)하고 수출까지 취소되면서 인력 구조조정 위기가 초래되는 등 코로나19로 인한 직격탄을 크게 받았음
  - \* 산업통상자원부('20.4.29. 발표) '20. 3월 주요 유통업체 매출현황
- 긴급수혈자금은 업체 규모에 따라 결정되며, 3개월 간 고용유지를 조건으로 최대 3천만원까지 지원됨

구분	지원금액
10인 미만 사업장	1천만원 내 지원
10인 이상~20인 미만 사업장	2천만원 내 지원
20인 이상~50인 미만 사업장	3천만원 내 지원

- \* '20.5.20.~6.4.(16일간) 서울시 홈페이지의 지원사업 공고를 통해 필요서류, 제출방법 등이 안내됨
- \* 지원금은 1차로 7월 초 지급되고, 모니터링을 통해 고용유지 등을 확인 후 나머지 금액이 지급됨
- 지원대상은 사업자등록 기준 서울소재 의류제조업이고, 소기업 또는 소상공인 중 하나에 해당되어야 하며, '19. 1. 1. 이전 해당업종에 종사하고 있는 업체여야 함
  - \* 「중소기업기본법 시행령」 상 의복 제조업 분야 '소기업'은 평균매출액 120억 이하인 기업이며, ※ 인쇄는 평균매출액 80억 이하
  - \* 「소상공인 보호 및 지원에 관한 법률」 상 '소상공인'은 상시근로자 수가 10인 미만인 업체를 의미함
  - \* 종사자 고용유지 여부는 사업장 4대보험 완납증명서, 고용보험 자격취득자 명부, 임금대장(계좌이체내역 포함) 등을 통해 확인함
  - \* 사업 도중에 기업이 종사자를 해고하는 등 고용을 유지하지 못하는 경우 기 교부된 보조금을 환수하게 됨
- 시는 의류제조, 수제화 업종에 이어, 5월 중 기계금속 및 인쇄업종에 대해서도 사업공고를 통해 신청접수방법 등 안내 계획임
  - \* 5월 공고실시 후, 인쇄업종은 6월 10일, 기계금속 업종은 6월 15일부터 접수 예정이며, 신청방법 및 접수일은 별도 공고 통해 안내 예정임
- 한편, 서울시의 이번 「도시제조업 긴급 수혈자금」은 앞서 ▲전국 최초 '재난긴급생활비' 지원 ▲민생혁신금융 열흘의 약속 ▲정부 긴급재난지원금 매칭 ▲전국 최초 '자영업자 생존자금' 지원 ▲50인 미만 사업체까지 '서울형 고용유지지원금' 확대지원에 이은 여섯 번째 민생경제 살리기 특단의 조치임

**※ 서울시의 코로나19 민생경제 살리기 특단의 조치**

- 1차 : 전국 최초 중위소득 100% 이하 포괄 '재난긴급생활비' 최대 50만원
- 2차 : 금융지원 5조로 확대하고 10일 내 지원 '민생혁신금융 열흘의 약속'
- 3차 : 최대 100만원 '정부 긴급재난지원금' 온전한 지급으로 보다 두텁게 지원
- 4차 : 매출급감 자영업자에 전국 최초 '자영업자 생존자금' 현금 70만원\*2달
- 5차 : '50인 미만 사업체까지 서울형 고용유지지원금' 확대, 현금 50만원\*2달
- 6차 : 4대 제조업 대상 '3개월 고용유지 조건' 업체당 사업비 최대 3천만 원 지원



● 서울시, 코로나19 일손부족 농촌에 연인원 5천 명 파견 '일자리상생'

- 서울시가 코로나19로 외국인 노동자가 급격히 빠져나가 일손부족 어려움을 겪고 있는 지역농가와, 일자리를 찾는 서울시민을 연결해주는 상생 「서울-농촌 일손교류 프로젝트」를 시작함
- 농촌 지역은 젊은 인력이 도시로 떠나고 고령화가 계속되면서 상대적으로 인건비가 싼 외국인 계절 노동자들이 일손의 40%를 차지하고 있으나, 코로나19로 이들의 입국이 지연되면서 불법체류자들이 그 자리를 대신하고 그마저도 사람이 부족해 인건비가 계속 증가하는 상황임
- 서울시는 1단계 프로젝트로 3개 지자체에 5천 명을 시 주도로 파견할 계획으로 지역 농가에서 일당을 받고 일하게 되고, 하반기에는 2단계 프로젝트로 구인구직애플처럼 농촌 일자리와 구직자를 연결하는 온라인 플랫폼인 '농촌일손뱅크'를 구축해 지속가능한 구인구직을 유도한다는 계획임
- \* 지역농가와 서울의 참가자를 연결해 지역 내 교류활동을 지원하는 '농장 코디네이터'도 새롭게 양성함



- 서울시는 이번 프로젝트가 농촌의 코로나19 구인난과 서울의 단기실업문제를 해결하는 동시에, 귀농이나 농업에 뜻이 있는 시민들이 새로운 기회를 개척할 수 있을 것으로 기대하고 있음
- \* 농가에서는 특수작물, 하우스작물 등 시기마다 일손이 계속해서 필요한 만큼, 일회성이 아닌 지속사업으로 꾸준히 확대 발전시켜나간다는 계획임
- 나아가 시는 감염병이 언제든 다시 올 수 있는 만큼, 지역과 긴밀히 협력해 외국인 노동자에 의존하는 농가일손구조를 자급자족적인 농촌 일자리 생태계로 만들어나간다는 목표임
- 서울시는 5월 중 3개 지자체(▲강원도 양구 ▲전라남도 해남 ▲경기도 여주)에서 1단계 프로젝트를 시작, 6월에는 지자체 수요 조사를 통해 지역을 추가 선정, 총 연인원 5,000여 명을 1, 2차에 나눠서 파견함
- \* 5~6월은 밭작물 파종과 수확 등 대규모 수작업 때문에 일손이 가장 필요한 농번기임
- 20일(수)부터 공개 모집으로 참가자 신청접수를 받고, 사전실습을 거쳐 최종 참가자를 선정, 최소 5일 이상 농가에서 근무함
- \* 1차로 선발된 참가자는 5.28(목)~6.5(금) 7일간 단기근무하고, 2차 선발 장소 및 근로기간은 미정으로 지자체간 협의를 거쳐 결정할 예정임
- 전 과정은 서울시-지자체-지역농가 간 긴밀한 협력을 기반으로 진행되고, 서울시가 참가자를 선정해 지역에 보내면, 각 지자체에서 적정한 농가를 선정해 매칭함

1단계 : 서울시 농촌 일손교류 프로젝트 추진체계

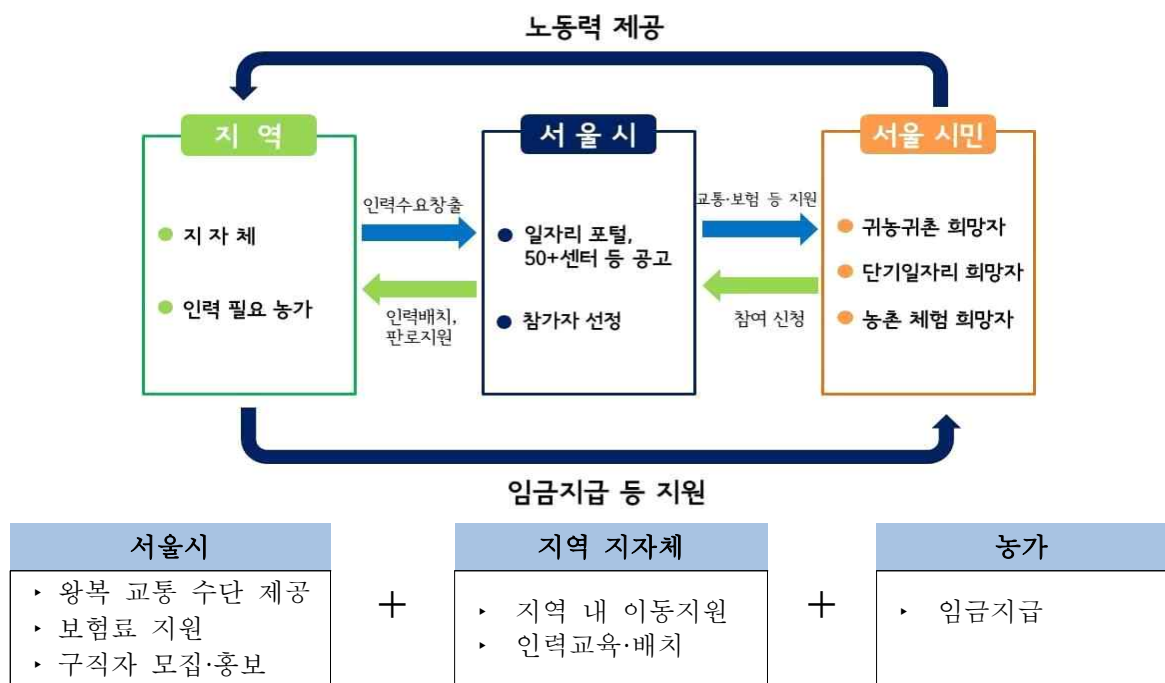

- 이때 서울시는 통상 임금에 포함되어 있는 교통비와 보험료 등을 지원하고, 인건비는 농가에서 부담함
  - \* 강원도 양구군은 참가자 숙소를 제공하고, 전남 해남의 농가도 숙소를 지원하기로 함
- 중간지원조직인 민간단체 ‘푸마시’는 사전실습, ‘농장 코디네이터’ 파견 등 참가자 지원을 맡음. ‘농장 코디네이터’는 농촌 일과 생활이 낯선 참가자들을 지원하는 현장 관리요원으로 현장교육과 안전관리, 농가-참여자 간 소통 지원 등 프로젝트 전반에서 관리자 역할을 수행함
- 아울러, 코로나19의 지역사회 전파 우려를 사전에 없애기 위해 참가자 탑승버스와 농가를 소독하고 손소독제를 비치하는 등 기본 방역을 철저히 한다는 계획임
  - \* 보건소와 협력해 코로나19 검사 후 업무에 투입하고, 현장에서는 매일 발열증상을 체크해 이상증세가 있는 참가자는 즉시 보건소로 연계할 방침임

### [농촌일자리 종합정보 플랫폼 ‘농촌일손뱅크’ 구축, 농촌-서울 연결 코디네이터 양성]

- 2단계 프로젝트는 「서울-농촌 일손교류 프로젝트」를 지속가능하게 정착시키기 위한 인프라 구축에 집중하는 것임
- 핵심적으로, 농촌 일자리 종합 정보 플랫폼인 ‘농촌일손뱅크’를 하반기 중 구축, 운영으로 장단기 일자리뿐 아니라 농촌체험, 자원봉사 등 농촌과 관련된 각종 정보를 확인하고 일자리를 구할 수 있음
- 운영은 분야별로 경험이 많은 민간단체들에게 맡겨 민간 생태계를 활성화하고 운영의 전문성을 담보한다는 계획으로(공모사업 을 통해 선정 예정) 이들 단체들은 참여 농가 선정을 위한 현장조사 후 관련 정보를 ‘농촌일손뱅크’에 제공하고, 일자리를 매칭하는 등 역할을 담당함
- 서울시는 현재 7개 지자체에서 운영(예정) 중인 ‘서울농장’을 거점으로 중간지원조직과 협력을 통해 ‘농장 코디네이터’가 양산될 수 있도록 지원함
  - \* 관심 있는 서울시민은 귀농귀촌 교육과 농촌 체험 프로그램 및 농촌 일손경험을 토대로 농장 코디네이터로서 도농 교류 활동을 하게 되고, 1단계 프로젝트와 ‘농촌일손뱅크’ 참가자들에 대한 육성 시스템도 마련함
  - \* ‘농장 코디네이터’ 양성 : 지역 농가간 네트워크를 구축해 일자리 정보를 제공·공유하고, 영농 교육·체험 같은 귀농귀촌 프로그램을 지원하는 역할을 함
  - \* 전문 농업인 육성 시스템 구축 : 일손을 신청한 농가와 기존 참여자들 간 지속적인 연계를 통해 파종부터 수확까지 분야별로 경험이 많고 숙련도가 높은 근로자를 육성하는 시스템을 갖춘. 이를 위해 「서울-농촌 일손교류 프로젝트」와 ‘농촌일손뱅크’ 참가자 데이터베이스를 구축·관리할 계획임
- 서울시는 “이번 프로젝트는 서울시가 그동안 발전시켜온 도농상생 인프라인 서울농장, 지역상생교류 기반을 적극 연계하고 발전시켜 농촌의 구인난과 서울의 구직난 문제를 동시에 해소하기 위한 시도다.”라며 “농촌 인력부족 문제의 탈출구를 서울시에 서, 서울시 일자리 부족 문제의 탈출구를 농촌에서 모색함으로써 도농상생의 가치를 극대화하고, 지속가능한 일자리 해법 마련을 만드는 계기가 될 것으로 기대한다.”고 전함

- **박능후 장관, 세계보건기구(WHO) 총회에서 포스트 코로나19 시대 대비를 위한 국제협력 호소**
  - 박능후 보건복지부 장관은 5월 18일(월)~19일(화) 화상으로 개최된 제73차 세계보건기구(WHO) 총회에 참석하였음
    - \* 매년 5월에 여는 정기 총회로서, 194개 회원국 보건부 장관 참석
  - 당초 제73차 WHO 총회는 스위스 제네바에서 열릴 예정이었으나 전세계적인 코로나19 상황으로 화상회의로 축소 개최되었으며, 정상 초청연설 및 각국 보건부장관 연설, WHO 신임 집행이사국 선출 등만 진행됨
    - \* 그리고 올해 말에 제73차 총회를 재개하여, 당초 계획했던 의제들에 대한 논의를 이어가기로 하였음
    - \* WHO 집행이사회는 총 34개 집행이사국(3년 임기)으로 구성되며, WHO 집행이사회나 총회에서 이루어지는 WHO의 예산 및 결산, 주요 사업 전략 및 운영방안을 수집하고 검토하는 과정에서 적극적이고 주도적으로 역할 수행
    - \* WHO 신임 집행이사국은 한국 포함 총 10개국. 서태평양지역 1개국(한국), 아프리카지역 4개국(보츠와나, 가나, 기니비사우, 마다가스카르), 미주지역 1개국(콜롬비아), 동지중해지역 1개국(오만), 유럽지역 2개국(영국, 러시아), 남동아시아 지역 1개국(인도)
  - 이번 총회는 시모네타 소마루가(Sumonetta Sommaruga) 스위스 대통령, 안토니오 구테헤스(Antonio Guterres) UN 사무총장과 문재인 대통령을 포함한 6개국 정상외의 초청연설로 시작되었음
    - \* 한국, 남아프리카공화국, 중국, 프랑스, 독일, 바베이도스
  - 문 대통령은 한국의 우수한 방역 노력과 성과를 공유하고, ‘자유의 정신’에 기반한 연대와 협력이 코로나19와의 전쟁에서 승리할 수 있다고 강조하며, 국제사회에 ① 보건취약국가에 대한 인도적 지원 ② 백신·치료제 개발을 위한 협력과 공평한 보급, ③ WHO 국제보건규칙(IHR) 정비 등을 제안하였음
  - 박능후 장관은 기조연설에서 코로나19 이후 변화된 환경에서의 일상과 경제를 회복하기 위해서는, 각국의 다각적이고 혁신적인 노력과 더불어 국제사회의 적극적인 협력이 필요하다고 호소하였음
    - \* 우선, 전세계적인 코로나19 대유행 상황에서도 필수적이고 지속가능한 사회기반 시스템은 유지되어야 한다고 발언하며, “국제 사회가 각국의 방역 조치를 저해하지 않는 범위 내에서 과학자, 의사, 기업인 등 필수 인력의 이동을 허용하는 방안을 모색해 나갈 것”을 제안함
    - \* 또한 각국이 가진 코로나19 관련 각종 정보의 투명하고 신속한 공유를 제안하면서, 이제까지 한국의 다양한 대응 조치, 파악된 환자 특성 및 분석 정보 등을 투명하게 전 세계와 공유해 왔으며 앞으로도 적극 공유하겠다고 발언함
    - \* 그리고 앞으로도 다양한 자료 및 다원화된 소통 수단으로 국제사회와 코로나19 대응 경험을 공유하겠다고 전함
    - \* 마지막으로, 각국이 코로나19 치료제와 백신의 개발과 보급에 적극 동참해 줄 것을 제안하면서, “WHO 주도 하의 백신·치료제 개발 성과가 모든 사람들이 합리적인 가격에 충분한 양의 백신·치료제 수급으로까지 이어지도록 정책의지를 모아가야 할 것”이라고 발언함
  - 박능후 장관은 “이번 WHO 총회에서, 코로나19 이후 변화된 환경을 살아가기 위해 방역 조치와 더불어 일상과 경제를 어떻게 회복해 나갈 것인지에 대한 전 세계의 고민을 확인하였다.” 아울러 “코로나19로부터 일상을 회복하기 위한 한국의 시도와 그로 인한 정책 결과는 다른 국가의 정책 결정에 좋은 참고가 될 것이라고 생각한다. 앞으로도 국제사회가 한국에게 기대하는 역할을 성실히 수행하겠다.”라고 밝힘

● **생활 속 거리 두기 이행 상황 및 점검 현황**

- 중앙재난안전대책본부는 지방자치단체별 생활 속 거리 두기 이행 상황을 점검하였음
- 5월 18일(월) 각 지방자치단체에서는 ▲대중교통 4,028개소, ▲학원·독서실 800개소 등 총 25,684개 시설을 점검하였고, 점검 결과 출입자 발열체크 미실시, 이용자 명부작성 미흡 등 방역수칙을 위반한 401건에 대한 행정지도를 실시하였음
  - \* 강원도는 대중교통 및 이·미용업에 대하여 집중점검을 하여, 발열체크 미실시 등 4건에 대하여 행정지도를 하였으며, 전라남도는 다중이용업소(983개소) 실내 공기 질을 측정하고 마스크 미착용 등 4건에 대하여 행정지도를 하였음
  - \* 또한 중앙합동점검을 통해 민원창구 15개소, 유흥시설 14개소, 학원 13개소, PC방 9개소, 전통시장 4개소 등 94개 시설을 점검하였고, 점검과정에서 마스크 미착용 사례가 빈번함에 따라 마스크 착용 중점홍보의 필요성이 커졌음
- 클럽·감성주점 등 유흥시설에 대해서는 지방자치단체·경찰·식품의약품안전처가 합동(532개반, 1,732명)으로 심야 시간(22시~02시) 특별점검을 통해 9,051개소를 점검하였음
  - \* 점검 결과 6,623개소가 영업 중지 중임을 확인하였고, 영업 중인 업소 3,328개소 중 발열체크 미실시, 마스크 미착용 등 방역수칙 위반 시설 9개소에 대해서는 행정지도를 실시하였음



- \* 이와 함께, 어제 추가로 확인된 집합금지 위반 2개소(광주·경기 각 1개소)에 대해서는 고발조치 할 예정이며, 지금까지 행정명령을 위반하여 고발된 시설은 총 7개, 앞으로 고발 예정인 시설은 총 31개임
- 각 지방자치단체에서는 생활 속 거리 두기 추진을 위해 다양한 방안을 모색하여 지역 특성에 맞는 노력을 추진하고 있음
- 인천광역시에는 환자 조기발견, 확산방지를 위한 방역의료체계를 구축하고 정비하며, 코로나19 지역사회 재유행에 대비하고 있음
  - \* 아울러 인천광역시에는 선별진료소로 직접 찾아와 검사를 받는데 어려움이 있는 무자격 체류자를 포함한 외국인 근로자와 노숙인 대상으로 5월 18일(월)부터 이동 검진을 실시하여, 이들을 방역관리망 내로 편입시켜 관리할 예정임
  - \* 또한, 인천광역시에는 6월 1일(월)부터 인천문화예술회관, 청라국제도서관 등 14개 공공기관을 대상으로 개인 인증(휴대전화, 이메일)을 통한 QR코드를 활용한 방문자 방역관리 시스템을 시범 도입하여 방문자 관리를 철저히 할 계획임
  - \* 시범사업 과정에서 드러난 미비점을 보완하여 복지시설 등 고위험 집단시설까지 확대 적용할 예정, 개인정보 보호를 위해 수집된 개인 정보는 3개월 이내에 자동 삭제되도록 할 계획
- 충청남도에는 생활방역 전담조직인 생활방역대책본부를 구성하여, ①감염병 대응 체계 유지, ②생활방역 지침 이행 및 개선, ③ 문화 개선 및 조성을 추진 중이라고 전함
  - \* 더불어 충청남도는 5월 16일(토)부터 취약계층이 이용하는 요양원, 요양병원, 노인주간보호센터, 정신병원 대상으로 집합 제한 행정명령을 실시하고 매일 방역수칙 이행 여부를 점검하고 있음

### ● 고위험시설 핵심방역수칙 마련 및 실효성 제고 방안

- 중앙재난안전대책본부는 5월 6일(수)부터 생활 속 거리 두기 체계로 전환함에 따라 ▲일상과 방역의 조화, ▲학습과 참여, ▲창의적 활용의 기본 원칙하에 지침을 마련하여 안내하고있음
  - \* 개인과 공동체가 지켜야 할 기본 수칙을 정하고, 직장, 음식점, 쇼핑시설 등 31개의 세부 장소별로 이용자와 관리자가 준수해야 하는 세부 지침을 12개의 부처와 함께 마련하였음
- 그러나 현행 지침에 대해서는 시설 유형별 일반적인 수칙 위주로 기술되어 세부적인 시설별 위험도와 특성을 제대로 반영하지 못한다는 문제점이 제기되고 있음
  - \* 지침이 권고 수준에 머물러 현장에서 수칙 미준수 사례가 많이 발견된다는 지적도 있어 이러한 부분들을 보완하기 위한 방안을 마련하기 위한 노력을 추진중임
- 정부는 밀폐도, 밀집도 등 위험지표를 기준으로 시설별 위험도를 평가하여, 위험도에 따라 관리 수준을 달리 적용하는 방안을 검토하고 있음
  - \* 고위험시설에 대해서도 세부시설 유형별로 반드시 준수해야 할 핵심수칙을 각각 마련하고, 핵심수칙이 잘 이행될 수 있도록 행정명령 등 강제성을 부여하는 방안도 검토하고 있음
  - \* 다만, 실효성 있는 관리 방안을 마련하기 위해서는 법률상 업종과 실질적인 운영 형태를 모두 고려하여 대상 시설의 범위를 설정하고 세부적으로 구분해야 하는 등의 쟁점이 아직 남아 있음
- 중앙재난안전대책본부는 5월 19일 16시에 열리는 제4차 생활방역위원회에서 각 쟁점 사항에 대해 전문가 의견을 수렴할 예정이며, 이를 바탕으로 관계 부처와 협의하여 5월 내에 세부 수칙 및 실효성 있는 방안을 마련할 계획임

### ● 선별진료소 하절기 운영 방안 안내

- 중앙재난안전대책본부는 선별진료소의 에어컨 설치와 운영 시 침방울 확산을 방지하고 감염예방을 최소화할 수 있도록 바람의 방향, 필터 장착 등의 내용을 규정한 운영지침을 마련하여 5월 18일(월) 선별진료소에 안내하였음
- 그동안 정부는 코로나19 의심환자의 의료기관 유입과 지역사회 확산을 방지하기 위해 선별진료소를 운영해 왔으며, 현재 전국에 636개소가 운영되고 있음
- 날씨가 더워짐에 따라 하절기 선별진료소에서 보호장구를 착용하고 근무하는 의료진의 어려움이 더욱 커짐에 따라 감염 예방을 최소화하면서도 선별진료소 진료 및 검사가 가능할 수 있는 방안을 마련한 것임
- 각 지방자치단체는 감염 확산 수준에 따라 체계적으로 선별진료소가 운영될 수 있도록 선별진료소 설치 운영 계획을 미리 수립하여 대비할 계획임
- 또한 가을철 코로나19 재유행 등을 대비하여 지역 특성에 맞게 선별진료소 설치 유형 및 인력 장비 물자 확보 방안 등을 마련할 계획임

## ● 자가격리자 관리 현황

- 5월 18일(월) 18시 기준 자가격리 관리 대상자는 총 35,583명이고, 이 중 해외 입국 자가격리자는 30,020명, 국내 발생 자가격리자는 5,563명임
  - \* 2,629명이 신규 자가격리 대상으로 등록되고, 2,753명이 해제되어 전체 자가격리자는 5월 17일(일) 18시 기준 대비 124명이 감소하였음
  - \* 신규 자가격리 대상자 2,629명 중 552명은 국내 발생으로 나타났고, 지역별로는 서울 262명, 경기 142명, 인천 78명, 대구 22명, 충북 23명 등으로 파악됨
- 자가격리 중 2월 19일부터 현재까지 총 408건(내국인 341명, 외국인 67명)의 무단이탈 사례가 있었으며, 5월 18일(월)에는 무단이탈자가 없는 것으로 확인되었음
  - \* 이에 따라 신규 안심밴드 착용 대상자는 없으며, 현재 19명(총 47명 착용, 28명 자가격리 해제)이 안심밴드를 착용하고 있음
- 이와 함께 해외입국자나 거처가 없는 자가격리자가 생활하며 자가격리를 하거나 진단검사 결과를 기다릴 수 있도록 17개 시도에 101개소(2,766실)의 임시생활시설을 운영하고 있으며, 현재 753명이 입소해 격리 중임

일자	국내 발생(명)	정부	서울시
'20.01.03.	-	<ul style="list-style-type: none"> <li>질병관리본부, 「우한시 원인불명 폐렴 대책반」 가동</li> <li>-우한시 발 항공편 입국자 검역 강화</li> <li>-중국 보건당국, WHO와 긴밀한 협력체계 유지</li> <li>-우한 방문 또는 체류자 발열, 호흡기증상 시 1339 신고 당부</li> </ul>	
'20.01.08.	-	<ul style="list-style-type: none"> <li>국내 조사대상 첫 유증상자 발생</li> <li>-중국 국적 36세 여성 1명, 유증상자 분류되어 격리, 치료, 검사 실시</li> <li>-접촉자 역학조사 및 모니터링 시작(29명)</li> </ul>	
'20.01.11.	-	<ul style="list-style-type: none"> <li>첫 유증상자 PCR 검사 결과 음성</li> <li>-유증상자 및 접촉자 모니터링 종료</li> </ul>	-
'20.01.13.	-	<ul style="list-style-type: none"> <li>질병관리본부, 신종코로나바이러스 분석·검사법 개발 착수</li> </ul>	
'20.01.16.	-	<ul style="list-style-type: none"> <li>질병관리본부, 신종코로나바이러스 지역사회 대응 강화</li> <li>-중국 우한시 방문자 중 14일 이내 유증상자 신속한 사례분류, 진단검사</li> <li>-'신종 코로나바이러스 대응절차(3판)' 배포('20.1.17.)</li> <li>-각 시·도 대책반 구성, 설 연휴 비상방역근무체계 가동</li> <li>-시도 보건환경연구원에 PCR 검사 이관, 지역별 신속검사 가능하도록 계획</li> </ul>	
<b>stage 1_중국 유입, 국내 첫 확진환자 발생</b>			
'20.01.20.	확진:1(+1)	<ul style="list-style-type: none"> <li>신종코로나바이러스 감염증 <b>국내 첫 확진환자 발생</b></li> </ul>	<ul style="list-style-type: none"> <li>서울시 확진자 최초발생</li> </ul>
'20.01.23.	확진:1(-) 확진:1	<ul style="list-style-type: none"> <li>-35세 여성(중국국적) 인천공항 검역과정 발열 등 유증상</li> <li>질병관리본부, 감염병 위기경보 수준 '주의' 단계로 상향</li> </ul>	<ul style="list-style-type: none"> <li>* 공식자료 기반 후향적 확진일자 재추정</li> </ul>
'20.01.24.	확진:2(+1) *미발표	<ul style="list-style-type: none"> <li>신종코로나바이러스 감염증 두 번째 확진자 확인</li> <li>-중국 후베이성 우한시 근무자(55세, 한국인 남성), 김포공항 검역과정 유증상 확인</li> <li>WHO 긴급위원회 "아직 국제공중보건위기상황 아니야"</li> </ul>	<ul style="list-style-type: none"> <li>서울시 '신종 코로나 방역대책 반 가동' 설연휴 24시간 대응</li> </ul>
'20.01.26.	확진:3(+1) *미발표	<ul style="list-style-type: none"> <li>신종코로나바이러스 감염증 세 번째 확진자 확인</li> <li>-후베이성 우한시로부터 입국한 한국인(54세 남성), 1.20. 귀국</li> <li>질병관리본부, 중국 전역 검역대상 오염지역 지정, 사례정의 확대</li> <li>-의사환자 및 조사대상유증상자 사례정의 확대로 격리 및 감시대상자 큰 폭 증가</li> </ul>	-
'20.01.27.	확진:4(+1) *미발표	<ul style="list-style-type: none"> <li>신종코로나바이러스 감염증 네 번째 확진자 확인</li> <li>-후베이성 우한시 방문 후 귀국, 55세 남자 한국인</li> <li>보건복지부, 감염병 <b>위기경보 단계, "주의→경계" 격상</b></li> <li>보건복지부, 「<b>신종 코로나바이러스 감염증 중앙사고수습본부, 설치</b></li> <li>-국립중앙의료원, 신종 코로나바이러스 감염증 대응으로 기능 전환</li> </ul>	-
'20.01.28.	확진:4(-) *미발표	<ul style="list-style-type: none"> <li>최근 14일내 중국 우한 입국자 전수조사 실시</li> <li>지역사회 확산 방지 위해 대응체계 강화</li> <li>-지자체별 선별진료소 추가 확대(1.28. 현재 288개 운영)</li> <li>-1339 상담센터 상담 인력(27명→170명) 추가 확보</li> <li>-감염병관리병상 추가 확보 계획 수립(국가지정입원치료병상 29개 병원, 161 병실)</li> <li>-민간의료기관 신종코로나바이러스 검사 가능 하도록 기술과 자료 제공</li> <li>-신종 코로나바이러스감염증 대비 어린이집 등 대응요령 배포</li> <li>WHO 신종코로나바이러스 감염증 위험 수위 '보통→높음'으로 조정</li> </ul>	<ul style="list-style-type: none"> <li>보건소(25개), 시립병원(4개) 선별진료소 운영</li> <li>격리병상 71개 상시 가동 준비</li> <li>중국동포 밀집지역 임시 신고 지정 센터 지정</li> <li>예방 등 시민 집중 홍보 안내 강화</li> </ul>
'20.01.30.	확진:6(+2) 확진:4	<ul style="list-style-type: none"> <li>신종 코로나바이러스 추가 환자 2명 확인, <b>첫 2차 감염 사례 발생</b></li> <li>-우한 방문 후 귀국(32세 남자 한국인), 세 번째 확진자 접촉자(56세 남자 한국인)</li> <li>문재인 대통령 주재 '신종 코로나바이러스 감염증 대책 종합점검회의' 개최</li> <li>-검역인력 확충, 보건소 기능 감염병 중심으로 전환, 격리 시 보상 등 범부처 총력 대응</li> <li>민관 협력으로 진단 빠른 '실시간유전자 증폭검사' 구축검증평가 완료</li> <li>-real time RT-PCR, 1회 검사로 확진, 6시간 이내 결과 확인 가능</li> <li>-1.31.부터 전국 18개 보건환경연구원에서 검사 실시</li> <li>의료기관 DUR, ITS를 통한 환자 해외 여행력 확인</li> <li>-DUR(의약품안전사용서비스), ITS(해외여행력 정보 제공프로그램)</li> </ul>	<ul style="list-style-type: none"> <li>중국 우한시 입국자 208명 전수 조사 진행</li> <li>관광 위기관리TF 체계 구성</li> <li>서울시, 신종코로나바이러스 감염증 상황 매일 유튜브 생방송 실시</li> <li>서울시 소방재난본부, 신종코로나바이러스 의심환자 이송지원반 확대 운영</li> </ul>
'20.01.31.	확진:11(+5) *미발표	<ul style="list-style-type: none"> <li><b>우한교민 368명 1차 입국, 유증상 18명</b></li> <li>질병관리본부 확진자 역학조사 경과발표, 접촉자 자가격리 및 심층조사 시행</li> <li>"신종 코로나바이러스 대응 실험실 생물안전 잠정기준" 안내</li> <li>보건소 선별진료서 이동형 X-ray 장비 구매 188억원 지원</li> <li>중앙사고수습본부, 확진자의 확인되지 않은 개인정보 확산 사전 수사 의뢰</li> <li>WHO 현지시각 1.30. "<b>국제보건위기상황</b>" 선포</li> </ul>	<ul style="list-style-type: none"> <li>선별진료소 58개소 확대</li> <li>-시립병원 4개소 추가</li> <li>-서울의료원 응급실 유증상 전용응급실로 전환</li> <li>-이동 선별진료소 7개 설치 지원</li> <li>역학조사관 4~11명 확대</li> <li>검사기능 강화</li> </ul>

코로나19 발생 현황 및 정부 대응 요약

일자	국내 발생	정부	서울시
'20.02.01.	확진:12(+1) ※미발표	<ul style="list-style-type: none"> <li>· 중앙사고수습본부 회의 관계부처 합동 확대 개편</li> <li>-중국 유학생, 여행자, 근로자 등 관련 방역 관리방안 범부처적 안전 논의</li> <li>· <b>우한교민 333명 2차 입국</b>, 유증상자 7명, 국립의료원 이송</li> <li>· 마스크와 손소독제 매점·매식 금지하는 고시가 법제처 검토 완료</li> </ul>	
'20.02.02.	확진:15(+3) ※미발표	<ul style="list-style-type: none"> <li>· 중앙사고수습본부, 전국 선별진료소 288개→532개로 대폭 확대</li> <li>· 1339 상담인력 (1.31.)38명→126명(2.1.)→188(2.4.) 계획</li> <li>· 우한입국 교민 총 701명 검체 채취 검사, 1차 입국자 1명 확진</li> <li>-경찰인재개발원(아산)에 520명, 국가공무원인재개발원(진천)에 156명 입소</li> <li>-입국일로부터 14일간 격리, 종료 후 한 차례 더 진단검사 시행</li> </ul>	
'20.02.03.	확진:15(-) ※미발표	<ul style="list-style-type: none"> <li>· 중앙사고수습본부 본부장(차관→장관)주재로 격상</li> <li>· <b>중국 후베이성에서 입국하는 모든 외국인 입국 제한조치(2.4.0시부터)</b></li> <li>· 제주 무사증입국제도 일시 중단</li> <li>· 중국 전용 입국장 별도 설치, 특별입국절차 진행</li> <li>-특별입국절차: 중국에서 입국하는 모든 내외국인 거주지, 실연락처 확인 후 입국 허용</li> <li>· 밀접접촉자, 일상접촉자 구분 폐지, '접촉자' 전원 자가격리 조치</li> <li>· 중국 유입 추정 9명, 일본 확진자 접촉 1명, 국내 2차 감염 5명</li> </ul>	<ul style="list-style-type: none"> <li>· 서울시, 소상공인 피해 최소화</li> <li>-기금 자금 5,000억원 지원</li> <li>-금리 0.5%p인하 등</li> <li>-관광객 집중지역 방역소독</li> <li>· 대외협력기금 2억원 지원</li> <li>-우한교민 격리 주변 지역 의 료물품 지원</li> </ul>
'20.02.04.	확진:16(+1) ※미발표	<ul style="list-style-type: none"> <li>· 신종코로나바이러스 진단시약 긴급사용 승인, 의료기관까지 검사 확대</li> <li>-지역사회 확산 방지, 조기 진단위해 2.7.부터 민간 의료기관에서 검사 가능</li> <li>· 1339, 129, 공단 상담센터 등 유관기관 포함 총 596명 상담 배치</li> <li>· 우한지역 입국자 명단 서울시 송부, 소재 및 위치 파악 전수조사 협업</li> <li>· 집단시설다중이용시설 등 대응지침 배포</li> <li>-중국 전 지역 다녀온 직원 및 이용자 14일간 업무 배제, 등원 중단 권고</li> <li>-전 부처의 집단시설 및 다중이용시설에 적용</li> <li>· 16번째 환자, 태국 여행 후 확진(태국 정부 확진자 관련 자료 공유 요청)</li> </ul>	<ul style="list-style-type: none"> <li>· 지하철 버스, 택시 감염 예방 본격 돌입</li> <li>-대중교통 대대적 방역</li> <li>· DDP 예방을 위한 특별방역</li> <li>-방역 매주 실시</li> <li>-열화상 카메라, 세정제 등 배치</li> </ul>
'20.02.05.	확진:19(+3) 완치:1(+1) 확진:7	<ul style="list-style-type: none"> <li>· 2번째 환자, 확진자 중 처음 퇴원</li> <li>· 질병관리본부, 신종코로나바이러스 감염증 환자 바이러스 분리 성공</li> <li>-신종 코로나바이러스 한국 분리주 이름: BetaCoV/Korea/KCDC03/2020</li> <li>-유전정보 공개, 백신·치료제 개발 등을 위해 과학계와 공유</li> <li>· 국립보건연구원, 신종코로나바이러스 치료제 및 백신개발 연구 착수</li> <li>· 중앙사고수습본부 유관부처와 마스크 수급 대책 마련</li> <li>· 국민 정보 제공 위해 '신종 코로나바이러스 감염증' 전용 홈페이지 개설</li> <li>-신종코로나바이러스 마이크로페이지, ncov.mohw.go.kr</li> <li>-일일 브리핑, 환자 현황 및 이동경로, 팩트 체크, 대응지침, 홍보자료 등 신속 제공</li> <li>· 확진자 개인정보 유출, 일본 직원 사칭에 대한 수사 의뢰</li> </ul>	<ul style="list-style-type: none"> <li>· 외국인 밀집지역 식료품업소 802곳 집중점검, 확산 차단</li> <li>-3개 시장, 75명 투입, 선제적 점검</li> <li>-야생동물 등 취급여부 점검</li> <li>-1개 시장 방역·소독 실시</li> </ul>
'20.02.06.	확진:23(+4) 완치:2(+1) 확진:10	<ul style="list-style-type: none"> <li>· 중앙사고수습본부 국무총리 임석 하에 본부장 주재로 코로나 대응 논의</li> <li>· 마스크·손소독제 등 수급안정화 위해 긴급수급 조정조치 발동</li> <li>-마스크·손소독제 생산, 도매업자 출하·판매시 정부 신고 의무 부여</li> <li>· 정부, 민간후원 연계, 마스크 15만개 노인맞춤 돌봄서비스 수행기관 후원</li> <li>· 인천국제공항 검역 강화, 유증상자 4단계 고강도 검역체계 가동</li> <li>-검역조사→선별진료→시설격리→진단검사, 확장형 검역 시스템 최초 가동</li> <li>· 신종코로나바이러스감염증 사례정의 확대(대응절차 5판 개정), 검사기관 확대</li> <li>· 첫번째 확진자(35세 여자, 중국인), 퇴원</li> </ul>	<ul style="list-style-type: none"> <li>· 신종코로나 확산 방지, 131개 대학로 소극장, 71개 문화시설 특별방역</li> <li>· 확진자 다중이용시설 이동 동 선 지도 서비스 제공 준비</li> <li>· 확산 방지 위한 개선방안 중앙 정부에 지속 건의</li> <li>-7개 건의 5개 반영, 2개 추진중</li> </ul>
'20.02.07.	확진:24(+1) 완치:2(-) ※미발표	<ul style="list-style-type: none"> <li>· 신종코로나바이러스감염증 진단 검사 대상 확대, 의사환자 검사비 지원</li> <li>-중국 방문 후 유증상자, 의사소견에 따라 신종코로나바이러스감염증 의심되는자</li> <li>-확진자·의사환자로서 진단받은 경우 검사비용에 한해 지원</li> <li>· 선별진료소 556개소로 확대, 1일 검사 가능 건수 3천여건 정도</li> <li>· 위험성 큰 집단 대상 우선순위 평가하여 검사대상 확대 계획</li> </ul>	<ul style="list-style-type: none"> <li>· 서울시, 격리시설 28.부터 운영</li> <li>-자가격리자 중 독립생활 어 려운자 대상</li> <li>-서울시 인재개발원 활용</li> </ul>



코로나19 발생 현황 및 정부 대응 요약

일자	국내 발생	정부	서울시
'20.02.08.	확진:24(-) 완치:2(-)  ※미발표	<ul style="list-style-type: none"> <li>· 중앙사고수습본부 17개 시도와 확산 방지 대책 논의 - 시도별 시설·병상·인력 등 운영계획 논의</li> <li>· 입원 또는 격리자 생활지원 위해 법률 근거 관계부처 협의·확정 - 「신종감염병중후군 및 중동호흡기증후군(MERS) 발생에 따른 유급휴가비용 및 생활지원비 지원금액」 고시 협의를 거쳐 최종 확정 - 14일 이상 격리된 경우, 4인 가구 기준 월 1,230,000원 지급 - 유급휴가 제공한 경우 사업주에게 유급휴가비용 지급</li> <li>· 집단시설·다중이용시설 표준 소독 수행 지침, 각 부처와 지자체 배포</li> <li>· 국내 초기 방역 신속 조치로 다수 경증, 전파 속도 메르스 비해 빠른 편</li> </ul>	
'20.02.09.	확진:27(+3) 완치:3(+1)  ※미발표	<ul style="list-style-type: none"> <li>· 중국 입국자 건강상태 모니터링 '자가진단 앱' 사용 사후관리 강화 - 2.10.~11. 시범운영, 2.12. 이후 시행</li> <li>· 지자체 총력 동원 태세, 보건소 방역활동 집중 체계 구축</li> <li>· 환자 조기발견 위한 진단검사 물량 대폭 확대 계획 - 2월 말까지, 1일 만 건의 진단검사 가능하도록 확충</li> <li>· 다수 환자 발생 대비 병상·인력 확보 계획 - (음압)1차 국가지정 198 병상 활용→2차 공공병원 및 군병원, 일반 종합병원 활용 - (인력)10개 즉각대응팀→30개, 역학조사관 처우개선 및 채용방식 개선 - (치료)국립중앙의료원 주관 "중앙임상TF", 표준적 치료방법 권고안 수립</li> </ul>	
'20.02.10.	확진:27(-) 완치:4(+1)  ※미발표	<ul style="list-style-type: none"> <li>· 한시적 국내 크루즈선 입항 금지 - 크루즈 다이아몬드프린세스호 336명 중 70명 양성(2.9. 기준)</li> <li>· 11번째 환자, 증상 호전, 검사 2회 연속 음성 확인, 퇴원</li> </ul>	· 자가격리자 8명, 서울시 인제 개발원 입소
'20.02.11.	확진:28(+1) 완치:4(-)  ※미발표	<ul style="list-style-type: none"> <li>· <b>중국 외 홍콩·마카오 오염지역 지정, 검역 강화</b> 밝힘</li> <li>· 중앙사고수습본부 중국 외 환자 발생 6세 지역, 여행 최소화 권고 - 외교부 중국 후베이성 철수 권고(3단계), 그 외 중국 지역 여행자제(2단계)</li> <li>· 중국 외 감염 확인 국가 여행이력 정보 의뢰기관, 약국에 제공 - 수진자자격조회(건강보험 자격조회), ITS, DUR 통해 제공</li> </ul>	<ul style="list-style-type: none"> <li>· 서울시, 신종코로나 8개 언어로 상담 안내</li> <li>· 서울시 공항버스 감회운행승인</li> </ul>
'20.02.12.	확진:28(-) 완치:7(+3)  확진:10 완치:2	<ul style="list-style-type: none"> <li>· 우한교민 147명 3차 입국, 유증상자 5명 국립중앙의료원 이송 - 14일간 임시 생활시설 국방어학원에 입소</li> <li>· 대규모 행사나 축제, 시험 등 집단행사 개최 권고 지침 마련·시행</li> <li>· 특별입국절차 적용지역 확대(홍콩, 마카오), 자가진단 앱 설치</li> <li>· WHO 신종 코로나 바이러스 이름 "<b>COVID-19</b>" 명명 - CO: 코로나, VI:바이러스, D: 질환, 19: 2019 의미</li> <li>· 3번째, 8번째, 17번째 환자 증상 호전 및 2회 검사 음성, 퇴원</li> <li>· 국내 분리 한 신종코로나바이러스 분양, 진단치료·백신 개발 적극 활용</li> </ul>	<ul style="list-style-type: none"> <li>· 환경매체(검체) 조사계획 - 확진자 동선 6개소 긴급점검 - 향후, 확진자 동선 내 다중 이용시설 조사 확대</li> </ul>
'20.02.13.	확진:28(-) 완치:7(-)  ※미발표	<ul style="list-style-type: none"> <li>· 코로나19, 지자체 중심의 자가격리 관리 강화, 격리시설 확대 - 2.3일 15개 시·도 17개소 766실 → 2.12일 16개 시·도 19개소 864실</li> <li>· 진단 시약 생산 확대, 검사기관 확충, 1일 5천명 수준 검사 수행 - 검사기관: 질병관리본부, 보건환경연구원+민간기관 46개</li> <li>· 중앙임상TF, 코로나19 임상연구 기반 진료권고안 발표</li> </ul>	<ul style="list-style-type: none"> <li>· 코로나19로 어려움 겪고 있는 시민에 생필품, 주거비, 생계비(서울형 긴급복지) 지원</li> <li>· 피해 화해능가 지원 캠페인</li> </ul>
'20.02.15.	확진:28(-) 완치:9(+2)  ※미발표	<ul style="list-style-type: none"> <li>· 우한교민 1차 입국자 366명(확진자 2명 제외) 퇴소 - 퇴소 전 증상 발생 대처요령, 건강관리, 단기숙소 및 일자 등 교육 - 희망 지역에 따라 5개 권역별 분산하여 이동 예정</li> <li>· 2.17.부터 입원·격리자들 생활비지원 및 유급휴가비 지원 접수</li> <li>· 코로나19 확진자 및 격리자 등 심리지원 - 「코로나19 통합심리지원단」에서 1.29.부터 심리지원 실시 - 국가·영남트라우마센터, 국립정신의료기관 유선 상담, 고위험군 선별 치료 연계</li> <li>· 7번째, 22번째 환자 증상 호전, 검사결과 2회 연속 음성, 퇴원</li> </ul>	<ul style="list-style-type: none"> <li>· 2.14. 관광시장 조기 회복 중 합대책 발표</li> <li>· 2.14. 코로나19 극복 위한 관광업계 간담회 개최</li> </ul>
'20.02.16.	확진:30(+2) 완치:9(-)  ※미발표	<ul style="list-style-type: none"> <li>· 국내 확진자 역학적 특성 분석 결과 발표 - 해외 유입사례(57.1%), 국내 감염사례(35.7%), 전파 경로 조사중(7.1%) - 임상 증상 경미 또는 비특이적, 발열, 인후통 호소가 각 32.1%로 가장 많음 - 입원 후 영상검사상 폐렴을 보인 환자는 64.3%</li> </ul>	



코로나19 발생 현황 및 정부 대응 요약

일자	국내 발생	정부	서울시
'20.02.16.	확진:30(+2) 완치:9(-)	<ul style="list-style-type: none"> <li>· 의사 소견에 따른 진단검사 확대, 환자 조기발견, 사회 감시체계 구축</li> <li>· 의료기관의 감염 예방과 취약시설(요양시설·병원) 보호 조치 강화</li> <li>· 지자체 자가격리자 업무 전담관리, 접촉자 격리 시설 23개소, 872실 확대</li> <li>· 유·초·중등학교 개학 대비 방역 강화 계획</li> <li>· 중국 입국 유학생 7만여 명 14일 자가격리 등 보호·관리 방안 논의</li> <li>· 고용노동부, 사업장 방역 및 어려움 겪는 사업장 고용안정 적극 지원</li> </ul>	
	*미발표		
'20.02.17.	확진:30(-) 완치:10(+1)	<ul style="list-style-type: none"> <li>· 요양병원 대상 중국 등 여행력 있는 종사자·간병인 실태조사 -전국 1,470여 개 요양병원(2.17.~2.18.) 여행이력, 업무배제, 폐렴환자 여부 등 점검</li> <li>· 호흡기 감염병 관련 감시체계, 인플루엔자 및 호흡기바이러스 감염 증 병원체 감시체계 코로나19 검사 추가 실시, 참여 기관 확대</li> <li>· 코로나19 치료제 및 백신 개발 긴급 연구과제 공모 시작</li> <li>· 중국인 유학생 관리 및 지원 등, 대학 체계적 관리 지침 배포</li> <li>· 한·일 보건부 장관, 코로나19 상호협력 다짐 -일본 다이아몬드 프린세스호 내 체류 중인 우리 국민 대한지원, 이송방안 협의</li> <li>· 코로나19 양국 현황 및 방역대책 정보 공유, 향후 협력방안 논의</li> <li>· 28번째 환자 완치하여 퇴원</li> </ul>	<ul style="list-style-type: none"> <li>· 서울시, 코로나19에 따른 혈액수급난에 긴급헌혈 나서</li> <li>· 찾동 방문간호사, 복지플래너 총 3,208명 확산예방 총력 -관광숙박업소 1,403개 전수조사</li> <li>-취약계층 수시 모니터링</li> <li>-취약계층 마스크, 세정제 전달, 감염예방 교육 실시</li> <li>· 방역조사 안전 '클린존' 마크</li> </ul>
	확진:12 완치:3		
stage 2_대구·경북 중심 지역사회 전파 확인			
'20.02.18.	확진:31(+1) 완치:12(+2)	<ul style="list-style-type: none"> <li>· <b>31번째 환자 발생</b>(59년생, 대구), 외국 방문 이력 없음</li> <li>· 12번째, 14번째 환자 증상 호전으로 격리해제, 퇴원</li> <li>· 전국 3만7000여 개소 어린이집에 방역물품 구입비 65억 6200만원 지원 -어린이집 마스크, 손소독제 구입 지원</li> </ul>	<ul style="list-style-type: none"> <li>· 서울시, 코로나19 지역경제 피해 최소화 대응체제 가동 -안심클린시장 운영, 피해 기업 지원 등</li> </ul>
	*미발표		
'20.02.19.	확진:51(+20) 완치:16(+4)	<ul style="list-style-type: none"> <li>· 확진자 20명, 18명 <b>대구·경북</b>, 15명 31번째 확진자(<b>신천지</b>) 연관 -선별진료소 거점없이 3차 의료시설 직행, 대구·경북 지역 내 다수 응급시설 폐쇄</li> <li>-당일 기점으로 국내 확진자 수 증폭 시작</li> <li>· <b>코로나19에 따른 운영 어려움 의료기관 건강보험 급여비 조기지급 특례 시행</b> -'15 메르스때도 시행한바 있으며, 청구확인만 거쳐 10일 이내 90% 조기 지급</li> <li>· <b>일본 크루즈선 7명 이상</b>, 14일간 임시생활시설 격리 생활 시작 -우리국민 6명, 일본인 배우자 1명 총 7명</li> <li>-김포공항 검역 후, 국립인천공항검역소 중앙검역의료지원센터 격리 생활 시작</li> <li>· 보건복지부, 대한병원협회, 중소병원협회 등 6개 의료계 협조 요청</li> <li>· 6번째, 10번째, 16번째, 18번째 환자 완치되어 퇴원</li> </ul>	<ul style="list-style-type: none"> <li>· <b>성동구 주상복합아파트 관련 확진자 첫 발생</b></li> <li>· 서울시, 코로나19 확산 방지 위한 공영차고지 방역소독 -서울시 관리 29개 공영차고지 내 주차장 주1회 소독</li> <li>-천만 시민과 운전자 감염 예방</li> </ul>
	확진:13 완치:5		
'20.02.20.	확진:104(+53) 완치:16(-) 사망:1(+1)	<ul style="list-style-type: none"> <li>· 최초 사망자(<b>청도 대남병원</b> 관련) 발생, 신규 확진자 대부분 대구경북 지역</li> <li>· 정부 대구시에 즉각대응팀 19명, 중앙사고수습본부 6명 등 현지 파견 -현재 선별진료소 8개 추가(14→22개소), 공중보건의 24명 추가 배치 예정</li> <li>· <b>지역사회 전파 확인</b>, 진단기관 46개→77개 추가 확대</li> <li>· 서울지역 확진자, 선별진료소 세차레 방문했으나 검사 거부</li> <li>· 제주 지역 대구 휴가다녀온 군인 확진 판정</li> <li>· 코로나19 대응지침 지자체용 개정(제6판), 0시부터 적용 -의료진 환자 의사·해외여행 경력 관계없이 의심될 경우 적극 검사 시행</li> <li>· 코로나19 손실보상심의위원회 구성 -감염예방법에 따라 손실 보상 구체적 기준 등 심의·의결 예정</li> </ul>	<ul style="list-style-type: none"> <li>· 코로나19 피해 관광업계 대상 특별자금 지원 현장 설명회</li> </ul>
	*미발표		
'20.02.21.	확진:204(+100) 완치:17(+1) 사망:2(+1)	<ul style="list-style-type: none"> <li>· 제주, 충청북도, 충청남도, 경상남도 최초 확진자 발생</li> <li>· 대구·경북 지역 병상 확보 노력 -현재 음압 9개 병원 50병실 확보, 향후 공공병원 및 민간병원 병상 확보</li> <li>· 신천지 대구교회 신도 코로나19 전수 검사 실시 예정 -검사수행 민간 의료기관 4개소 추가 지정, 공중보건의 24명 추가 배치</li> <li>· 청도 지역 코로나19 확산 방지를 위한 격리 및 검사 실시</li> <li>· <b>정부, 「법정부특별대책지원단」 구성·운영</b> -보건복지부, 행정안전부, 환경부, 경찰청 등 10개 기관 참여</li> <li>· 국립중앙의료원, 국군대전병원 등 코로나19 전담병원 운영 준비</li> <li>· 대구지역 전체 학교, 3월 1주 개학연기 협의 완료</li> <li>· '코로나19 중앙임상TF'를 '신증감염병 중앙임상위원회'로 확대</li> </ul>	<ul style="list-style-type: none"> <li>· <b>은평성모병원 관련 서울시 확진자 최초 발생</b></li> <li>· 서울시 인재개발원 내 코로나 19 격리자 8명, 21일 퇴소</li> <li>· 서울시, 의심증상 시민까지 확대하여 지역감염 차단 노력</li> <li>· 건강취약계층 복지시설 방역관리 총력</li> <li>· 중국입국 유학생 픽업임시거주공간 모니터링 전방위 지원</li> </ul>
	확진:19 완치:6		

코로나19 발생 현황 및 정부 대응 요약

일자	국내 발생	정부	서울시
'20.02.22.	확진:433(+229) 완치:18(+1) 사망:2(-) ※미발표	<ul style="list-style-type: none"> <li>대구지역 신천지 신도 명단(약 9,336명) 모두 확보                              -9,336명 중 1,261명(13.5%) 유증상 응답                              -2.7. 1차, 2.14. 2차 발병 추정, 종교 모임 내 지속 전파 시사</li> <li>청도 대남병원 중사자 및 환자 전수조사 진행 중                              -현재까지 256명 중 111명 확진(사망자 2명 포함, 의료진 9명, 환자 102명) 확인</li> </ul>	
'20.02.23.	확진:602(+169) 완치:18(-) 사망:6(+4) ※미발표	<ul style="list-style-type: none"> <li>코로나19 전국 확산 가능 대비, <b>위기경보 단계, "경계→심각" 격상</b>                              -질병관리본부 '위기평가회의' 통해 보건복지부 장관 발령 통해 적용                              -해의 유입차단, 환자 발견 및 접촉자 격리 정책, 지역사회 확산 최소화 전략 추진</li> <li><b>중앙사고수습본부, 국무총리 본부장 중앙재난안전대책 본부로 격상</b></li> <li>대구, 경북 청도 지역 '감염병 특별관리지역' 집중 관리                              -대구지역 최소 2주간 자율 외출 자제, 이동 제한, 증상자 신속 검사                              -빠른 치료 위한 전담병원 병상·인력확보 계획</li> <li>지역별 코로나19 병상·인력 확보 및 단계별 활용계획 수립                              -중증환자 음압병상, 경증환자 전담병원 등 병상·인력 확보 계획</li> <li>경주시 40대 남성 자택서 숨진 채 발견, 일상 감염자 중 최초 사망 발생</li> <li>서울 은평성모병원 사례 중심 조사 진행중                              -해당 병원 내 2명의 확진자 발생</li> <li>복지부 장관, 대구·경북 의료계 단체장과 긴급 간담회 개최</li> </ul>	
'20.02.24.	확진:833(+231) 완치:22(+4) 사망:8(+2) ※미발표	<ul style="list-style-type: none"> <li>청도 대남병원 정신병원 한층 전원 확진판정(113명)</li> <li>서울 은평성모병원 간병인 근무자 확진 판정</li> <li>대구, 경북지역 지역사회 확산 방지 대책 적극 실시 중                              -2.24.09시 기준, 대구 지역 환자 446명, 경북지역 환자 186명                              -대구지역 코로나19 확산 방지 위한 의료인 봉사자 모집</li> <li><b>전국 모든 유·초·중등학교 개학 연기(3.1.→3.9.)</b></li> <li>개인정보 유출·확산 엄중 대처</li> </ul>	<ul style="list-style-type: none"> <li><b>서울시 7대 산체적 대응책 가동</b></li> <li>코로나19 피해 지하도상가소상공인 관리비 감면</li> <li>코로나19 공공일자리 총 1,700개 참여자 모집</li> <li>코로나19관련 서울시 안전관리위원회</li> <li>1회용품 한시적 사용 허용</li> </ul>
'20.02.25.	확진:977(+144) 완치:22(-) 사망:11(+3) ※미발표	<ul style="list-style-type: none"> <li>대구·경북 지역 병상·인력, 선별진료소, 진단 검사 물량 지속 확충</li> <li>중앙재난안전대책본부, 전국 신천지 교회 신도 명단 협조 받기로 합의</li> <li>코로나19로 운영상 어려움 겪고 있는 의료기관 지원                              -급여 조기 지급 특례, 인력·시설 신고 유예, MRI 집중심사 시기 연기 등</li> <li>코로나19로부터 안전한 '국민안심병원' 운영                              -호흡기질환이 아닌 환자들이 안심하고 진료받을 수 있는 '국민안심병원' 지정</li> <li>전국 정신건강의학과 폐쇄 병동 대상 실태조사 실시                              -종사자 여행 이력, 업무 배제, 입원 환자 폐렴 증상 여부 등</li> <li>국민 고위험군, 유증상자, 코로나19 유행지역 관련 대국민 행동 수칙 배포</li> <li>코로나19 총력 위한 공공 2부제 일시 중단</li> <li>1회용품 규제 제외 적용, 지자체별 탄력적 운용 통보</li> </ul>	<ul style="list-style-type: none"> <li><b>'은평성모병원대책본부' 구성</b>(총 40명), 전원 검사 및 병원 내 집중방역 등 감염 차단 조치</li> <li>코로나19 관련 <b>중·계·저도자간담회</b></li> <li>신천지예수교 263개소 점검, 188개 폐쇄방역 집회금지 명령</li> <li>확인불가 66개소 합동점검</li> <li>제보 등을 통한 주기적 현장점검</li> <li>폐쇄시설 집회·종교활동 적발 시 법적 조치</li> <li>집회금지 위반 범투본 고발조치</li> </ul>
'20.02.26.	확진:1,261(+284) 완치:24(+2) 사망:12(+1) ※미발표	<ul style="list-style-type: none"> <li>대구시 3.1.까지 전담병원 외 인근 지역병상 포함 총 1,600개 병상 확보                              -입원 대기 사례 발생하지 않도록 인력확충, 병상 가동 가속화 방안 논의</li> <li>대구 의료인 봉사자 현 205명 지원                              -의사 11명 간호사 100명 간호조무사 32명, 임상병리사 22명, 행정직 등 40명</li> <li>신천지 약 21만 2000명 전체 신도 명단 확보, 지자체와 전달</li> <li>행사·다중이용시설·소독 등 지침 개정 및 시행</li> <li>1차 '국민안심병원' 91개 의료기관 지정                              -호흡기 환자 병원 방문-입원 모든 진료 과정, 다른 환자와 분리 진료 병원                              -4개 상급종합병원, 68개 종합병원, 19개 병원 신청</li> <li>코로나19 밀접접촉 방지 위한 유연근무제 활용</li> <li>전국 어린이집 휴원 실시(2.27.~3.8.)</li> <li>마스크 수출제한 조치 및 공적 판매처 출고 의무화 오늘부터 시행</li> <li>경기도 고양시, 최초 '드라이브-스루' 방식의 검사 시작                              -차에 탄 채로 검사 받는 것으로, 10분 만에 검체 채취 완료</li> <li>코로나 3법 국회 본회의의 통과, 감염병 검사·입원 거부시 처벌                              -「감염병의 예방 및 관리에 관한 법률」·「검역법」·「의료법」</li> </ul>	<ul style="list-style-type: none"> <li>은평성모병원에 이어 <b>서울재활병원, 상계백병원 코로나 확진자 발생</b></li> <li>서울시, 코로나19 확산 방지 위해 도심내 집회 제한 강화                              -제한장소 서울역, 효자동삼거리까지 확대</li> </ul>

코로나19 발생 현황 및 정부 대응 요약

일자	국내 발생	정부	서울시
'20.02.27.	확진:1,766(+505) 완치:26(+2) 사망:13(+1)	<ul style="list-style-type: none"> <li>질병관리본부, 코로나19 바이러스 유전자 분석 “의미있는 변이 발견 못해”</li> <li>중앙임상위원회, 코로나19 중증도에 따른 효율적 의료자원 운영 필요</li> <li>경북지역 음압병상 26개, 전담 총 811병상 확보 계획</li> <li>대남병원 치료중인 정신질환자 국립정신건강센터 이송</li> <li>대구시 의료기관 건강보험 선(先) 지급 특례 지원 시행</li> <li>2.27. 기준 총 127개 ‘국민안심병원’ 지정</li> <li>코로나 19 파견 의료인력 지원·운영 지침(안) 마련</li> <li>국방부, 코로나19 의료 및 검역지원, 병상 및 시설 기여 등 동참</li> <li>외교부, 우리 국민 입국 제한 또는 여행 제한 조치 외교력 적극 투입 대응</li> <li>사회복지시설 휴관 권고 및 돌봄 공백 대응계획</li> </ul>	<ul style="list-style-type: none"> <li>코로나19 확산대비 광화문세종대로 집회천막 철거</li> <li>서울시, 종교시설 방역강화 위한 예산 긴급지원</li> </ul>
	확진:59 완치:9		
'20.02.28.	확진:2,337(+571) 완치:27(+1) 사망:16(+3)	<ul style="list-style-type: none"> <li>국립보건연구원, 코로나19 대응 위한 민-관 협력 백신·치료 개발 추진</li> <li><b>‘자동차 이동형(Drive Thru) 선별진료 모범사례 표준운영모형 마련</b></li> <li>신천지 전체 국내 신도 194,781명 중 53.7% 확인, 유증상 1.4%</li> <li>청도 대남병원 코로나 19 확진자 60명, 국립정신건강센터 등으로 이송</li> <li>코로나19 긴급 대응 위한 재난 관련 기금 사용 활성화</li> <li>2.28. 기준 총 174개 ‘국민안심병원’ 지정</li> </ul>	<ul style="list-style-type: none"> <li><b>성동구 주상복합아파트 관련 집단발생 확진 증가</b></li> <li>서울시 신천지 28,317명 잔수 조사, 유증상 217명, 고위험군 3,545명</li> <li>서울의료원 코로나19 전담병원 전환</li> <li>서울시와 일부 민간병원 음압 병상 부족사태 대응</li> <li>코로나19 파헤치원위해 공공상가 임대료 6개월간 50% 인하</li> <li>서울지하철 총력다해 코로나 19 확산 방지</li> <li>SNS 코로나19 응원 캠페인</li> </ul>
	확진:65 완치:9		
'20.02.29.	확진:3,150(+813) 완치:30(+3) 사망:17(+1)	<ul style="list-style-type: none"> <li>대구 893개 병상 사용중, 3.5.까지 1,000여개 병상 확보 예정</li> <li>-검사 인력: 공중보건의 165명, 간호인력 10명 지원/군 운전인력 61명 지원</li> <li>-전담병원 인력: 의사 50명, 간호인력 68명, 방사선사 2명, 임상심리사 2명</li> <li>경북지역 전담병원 지정, 환자 소개로 950병상 확보</li> <li>-검사 인력 의사 9명, 청도 대남병원에 간호인력 46명 지원</li> <li>신천지 전수 조사 88.1% 완료, 1.9%(3,381명) 유증상</li> </ul>	-
	※미 발표	<ul style="list-style-type: none"> <li>신천지 전수 조사 88.1% 완료, 1.9%(3,381명) 유증상</li> </ul>	
'20.03.01.	확진:3,736(+586) 완치:30(-) 사망:18(+1)	<ul style="list-style-type: none"> <li>확진자 중 대구 2,569명, 경북 514명, 경기 84명, 서울 82명 등</li> <li>중앙방역대책본부, <b>사회적 거리두기</b> 실천 당부</li> <li>건강취약계층 외출 자제, 마스크 착용 등 철저히</li> <li>-65세 이상자, 만성질환자, 임산부 등</li> <li>국민안심병원 214개 지정</li> </ul>	-
	※미 발표		
'20.03.02.	확진:4,212(+476) 완치:31(+1) 사망:22(+4)	<ul style="list-style-type: none"> <li>보건복지부, 2020년 업무계획 발표, 신종 감염병 등 공중보건 위기대응체계 고도화 등 밝힘</li> <li>▲감염병 위기 대응체계강화, ▲신속대응위한 현장 중심 추진체계 확충, ▲주요 감염병 예방·상시 관리 강화, ▲코로나19 사후 평가 및 과제 지속 발굴 등</li> <li>대구·경북 경증환자 위한 <b>생활치료센터 운영 시작</b>(대구1 센터 개소)</li> <li>대구·경북 등 진료·방역 종사 의료인의 보호장구 지속 지원, 확대</li> </ul>	<ul style="list-style-type: none"> <li>서울시, ‘차량이동 선별 진료소’ 4개소 운영</li> <li>‘보건소 선별진료소’ 50개소 확대</li> <li>박원순 시장, <b>사회적 거리두기</b> 적극 동참 제안</li> <li>은평성모병원, 서울재활병원 지속 조치</li> </ul>
	확진:92 완치:13		
'20.03.03.	확진:4,812(+600) 완치:34(+3) 사망:28(+6)	<ul style="list-style-type: none"> <li>대구 신천지 전수조사 49.6% 완료, 양성판정률 62%</li> <li>코로나19 대구 진단검사 우선순위 변경 '신천지신도→일반시민'</li> <li>대구1 생활치료소 경증 확진자(138명) 입소 시작</li> <li>환자 중증도 따라 분류하여 병상 배정, 입원치료 병상 지속 확보</li> <li>중대본 1차 손실보상위원회 회의 개최(2.17.구성)</li> <li>대구 취약계층 돌봄 공백 발생, 긴급돌봄서비스 지원단 모집</li> <li>(해외)이탈리아 확진자 2,036명, 사망자 52명 증가, 이란 총 확진자 2,336명, 사망자 77명 등 <b>해외 확진자 증가 추세</b></li> </ul>	<ul style="list-style-type: none"> <li>서울시 개학연기에 따른 돌봄공백, 긴급돌봄 지원</li> <li>취약계층 마스크 20만 개 지원</li> </ul>
	확진:98 완치:15		



코로나19 발생 현황 및 정부 대응 요약

일자	국내 발생	정부	서울시
'20.03.04.	확진:5,328(+516) 완치:41(+7) 사망:32(+4)	<ul style="list-style-type: none"> <li>· 자동차 이동형 선별진료소 표준운영지침 마련 및 배포</li> <li>· 청도 대남병원 코로나19 확진 정신질환자 102명 상황                             <ul style="list-style-type: none"> <li>-위중자 33명 국가지정격리병원으로 전원, 29명 국립정신건강센터로 전원, 33명 대남병원에 남아 코로나19 치료</li> </ul> </li> <li>· 청도대남병원 정신병동 환자 첫코로나19 완치, 정신질환자 진료지침 확정</li> <li>· 코로나19 「국민안심병원」 254개 지정</li> <li>· (해외)이탈리아 확진자 2,502명(+446명) 3월 15일까지 학교 폐쇄</li> </ul>	<ul style="list-style-type: none"> <li>· 동대문구 교회·PC방 관련 확진자 첫 발생</li> <li>· 서울시 COVID19 심리지원단 발족</li> <li>· 코로나19 2차 격리시설 서울 영어마을 수유캠프 추가 지정</li> <li>· 대구 장애인 시설 확진자 5명 시립병원 입원 지원</li> </ul>
	확진:99 완치:26		
'20.03.05.	확진:5,766(+438) 완치:88(+47) 사망:35(+3)	<ul style="list-style-type: none"> <li>· 경상북도 봉화군 노인의료복지시설 푸른요양원 47명 집단 확진                             <ul style="list-style-type: none"> <li>-3.4. 2명 확진 포함 총 49명 확진자 발생</li> </ul> </li> <li>· 경기도 분당제생병원 관련 확진자 첫 발생</li> <li>· 감염병 특별관리지역 경북 경산 추가                             <ul style="list-style-type: none"> <li>-경북 신천지 신도 확진자 중 절반가량 거주(135명), 지역 내 2차 감염 및 집단감염 사례 나타나고 있음</li> </ul> </li> <li>· 대구·경북 3개 생활치료센터 584명 경증환자 입소</li> <li>· 공중보건의 742명 조기입용, 대구·경북 470명 배치</li> </ul>	<ul style="list-style-type: none"> <li>· 코로나19 피해노동자 '스트레스·불안' 심리상담</li> </ul>
	확진:105 완치:26		
'20.03.06.	확진:6,284(+518) 완치:108(+20) 사망:42(+7)	<ul style="list-style-type: none"> <li>· 대구 한마음아파트 46명 확진자 발생, 코호트 격리</li> <li>· 치료역량 높은 상급종합병원 등 100여개 기관 중심 음압병상 확충 추진</li> <li>· 대구·경북 6개 생활치료센터 756명 경증환자 입소</li> <li>· 코로나19 관련 심리지원 체계 개편                             <ul style="list-style-type: none"> <li>-대한신경정신의학회, 국가트라우마센터, 국립정신병원 등과 함께 격리자, 가족, 의료인 등 전방위 심리지원</li> </ul> </li> <li>· 국민안심병원 290개 지정</li> <li>· (해외)전 세계 감염자 10만명 돌파, 중국(80.6%), 한국(6.5%), 이란(4.7%), 이탈리아(3.8%) 순</li> <li>· (해외)이탈리아 일 확진자 796명, 이란 1,234명 증가. 유럽 및 미국, 일본 등지에서 지속 증가 추세</li> </ul>	-
	확진:106 완치:26		
'20.03.07.	확진:6,767(+438) 완치:118(+10) 사망:44(+2)	<ul style="list-style-type: none"> <li>· 취약계층 생활시설 예방적 보호 조치 강화                             <ul style="list-style-type: none"> <li>-경기(3.1.) 경북(3.5.) 생활 시설 코호트 격리조치 시행</li> <li>-전국 요양병원 추가 전수조사 시행(3.12.까지)</li> <li>-사회복지시설 대응지침, 감염병 예방지침 시행</li> </ul> </li> <li>· 대구·경북·천안 8개 생활치료센터 1,110명 경증 환자 입소</li> <li>· 국민안심병원 303개 지정</li> <li>· 대구시 사회서비스원 격리 등 돌봄 필요한 취약계층 긴급돌봄서비스 실시</li> </ul>	-
	확진:112 완치:26		
'20.03.08.	확진:7,134(+367) 완치:130(+12) 사망:50(+6)	<ul style="list-style-type: none"> <li>· 대구·경북·충남·충북 지역 10개 생활치료센터 개소, 1,180 입소</li> <li>· (해외)이탈리아 총 확진자 5,883명(사망자 233명), 롬바르디아 및 북부 14개 주 4월 3일까지 봉쇄 결정</li> </ul>	<ul style="list-style-type: none"> <li>· 사회적 거리두기 시민운동 '잠시멈춤' 확대</li> </ul>
	※미발표		
stage 3_국내 수도권 중심 취약집단 집단감염 증가 / 해외 확진자 급증, 중국 외 국가 유입 확산세			
'20.03.09.	확진:7,382(+248) 완치:166(+36) 사망:51(+1)	<ul style="list-style-type: none"> <li>· 감염경로 불명확 사례 증가(서울 35.1%, 경북 28.1%, 대구 17.9% 등)                             <ul style="list-style-type: none"> <li>-위험지역 방문 숙임, 격리 상태이나 외부 활동 하는 등의 사례 지속 발생 영향</li> </ul> </li> <li>· 대구·경북 지역 확산세 둔화, 천안시 운동시설, 경로당, 노래방, 병원 등 집단발생 증가</li> <li>· 대구·경북지역 치료 병상 확보, 생활치료센터 개소 등 조치 노력                             <ul style="list-style-type: none"> <li>-생활치료센터 총10개소, 1,663명 경증환자 입소</li> </ul> </li> <li>· 코로나19 관련 <b>마스크 5부제</b> 시작</li> <li>· 이탈리아, 이란, 일본 급증세로 이란 교민 귀국 지원 결정</li> <li>· 일본발 입국자 특별입국절차 운영 시작</li> <li>· (해외)이탈리아 확진자 7,375명, 사망자 366명으로 높은 치명률</li> </ul>	<ul style="list-style-type: none"> <li>· 구로구 콜센터 집단감염 발생</li> <li>· 자치구 역학조사 강화, 시차원 '즉각대응반' 지원 강화</li> <li>· 신천지 법인 현장 실태조사</li> <li>· 시청 등 재택근무(SMN 확대) 기반 구축</li> </ul>
	확진:130 완치:29		
'20.03.10.	확진:7,513(+131) 완치:247(+81) 사망:54(+3)	<ul style="list-style-type: none"> <li>· 국립보건연구원, 코로나19 치료제 개발 연구 본격화</li> <li>· 생활치료센터 총 12개소, 2,071명 경증환자 입소</li> <li>· 개학 연기로 인한 긴급돌봄 조치, 요양병원 지속 현장 점검</li> <li>· (해외)전 세계 109개국 확진자 11만4천여명, 치명률 3.52%(4,029명)</li> <li>· (해외)이탈리아 확진자 9천명대, 한국보다 확진자 많아짐. 스페인 확진자 급증으로 1,650명, 사망자 35명</li> <li>· (해외)WHO 전세계 국가 4가지 유형화(미발생국/발생국/집단감염 발생국/지역사회감염 발생국)</li> </ul>	<ul style="list-style-type: none"> <li>· 전 콜센터 긴급점검 실시                             <ul style="list-style-type: none"> <li>-3.8. 구로 최초 확진자 발생, 이후 직원 및 가족 등 집단 확진</li> </ul> </li> <li>· 코로나19 전담구급대 운영, 음압형 이송장비 도입</li> <li>· 재난긴급생활지원 정부건의</li> <li>· 약국 마스크 판매 일손 지원</li> </ul>
	확진:156 완치:30		



코로나19 발생 현황 및 정부 대응 요약

일자	국내 발생	정부	서울시
'20.03.11.	확진:7,755(+242) 완치:288(+41) 사망:60(+6)	<ul style="list-style-type: none"> <li>· 서울 구로 콜센터, 대구 콜센터 등 확진자 지속 발생</li> <li>· 고위험 사업장 집단감염 방지 집중 관리 방안 마련</li> <li>· 코로나19 「중증응급진료센터」 지정·운영</li> <li>· 국민안심병원 312개소 지정 및 이행상황 점검</li> <li>· 생활치료센터 13곳, 2,358명 경증환자 입소</li> <li>· 코로나19 스트레스, 한국심리학회, 대한신경정신의학회 등과 연계하여 지원</li> <li>· (해외)미국(1,075명) 및 스페인(2,115명) <b>확진자 대량 발생</b></li> </ul>	<ul style="list-style-type: none"> <li>· 구로콜센터관련 65명, 해외접촉 17명, 은평성모관련 14명 등</li> <li>· 취약계층 마스크 1만장 지원</li> </ul>
'20.03.12.	확진:7,869(+114) 완치:333(+45) 사망:66(+6)	<ul style="list-style-type: none"> <li>· <b>WHO 질병 경계 수위 최고단계인 팬데믹 선언</b></li> <li>· 코로나19 예방을 위한 사업장 집중관리 지침 마련</li> <li>· <b>특별입국절차 대상 5개 국가 확대, 총 11개 국가 실시</b>                      -(현)중국,홍콩마카오,일본,이탈리아,이란+(추가)프랑스,독일,스페인,영국,네덜란드</li> <li>· 14개 생활치료센터 2,470명 경증환자 입소</li> <li>· (해외)이탈리아 확진자 12,462명, 사망자 827명, 전국 봉쇄령</li> <li>· (해외)미국 영국 제외 전 유럽 여행 30일간 금지, <b>유럽 각국의 방역 대응방식 급변, 국가별 확진자수 폭증</b></li> </ul>	<ul style="list-style-type: none"> <li>· <b>청년 긴급지원 사업 추진</b>                      -알바 끊긴 청년 월50만원 청년수당 제공 등</li> <li>· 시민에 온라인 무료 공연 제공</li> </ul>
'20.03.13.	확진:7,979(+110) 완치:510(+177) 사망:67(+1)	<ul style="list-style-type: none"> <li>· 최근 약20여명의 정부세종청사 공무원 확진</li> <li>· 신천지 신도 중 다중이용시설 종사자 전수 진단 검사 계획 발표</li> <li>· 감염병전담병원 69개소 보조금 290억 원 지급</li> <li>· 금융당국 「금융권 콜센터 코로나19 감염 예방 대책」 발표</li> </ul>	<ul style="list-style-type: none"> <li>· <b>동대문구 교회·PC방 집단감염 확인</b></li> <li>· 서울디지털재단, 서울의료원에 코로나19 지원로봇 도입</li> <li>· 태릉선수촌 올림픽의 집 코로나19 생활치료센터로 운영</li> <li>· 서울시 쪽방촌 전 세대에 긴급 구호품 지원</li> <li>· 25개 자치구 모든 임신부에 마스크 총29만매 지급</li> <li>· 코로나19 피해노동자 전담 '노동권리대책반 운영'</li> </ul>
'20.03.14.	확진:8,086(+107) 완치:714(+204) 사망:72(+5)	<ul style="list-style-type: none"> <li>· 정부청사 방역관리 강화</li> <li>· 공무원 대상 유연근무 이행지침 시행</li> <li>· 대구·경북지역 등 생활지원 및 긴급돌봄 추진현황 점검                      -대구·경북의 생활비지원, 유급휴가비 지원 현황 등</li> <li>· (해외)프랑스 16일부터 프랑스 내 모든 교육기관 휴교령</li> <li>· (해외)미국 국가비상사태 선포, 감염질환 인해 '09년 인플루엔자 이후 처음</li> </ul>	
'20.03.15.	확진:8,162(+76) 완치:834(+120) 사망:75(+3)	<ul style="list-style-type: none"> <li>· '20.2.21. 이후 23일만에 확진자 수 100명 이하로 내려감</li> </ul>	
'20.03.16.	확진:8,236(+74) 완치:1,137(+303) 사망:75(-)	<ul style="list-style-type: none"> <li>· <b>경기 성남시 은혜의강 교회, 일일 확진자 40명 이상 집단감염 발생 보고</b></li> <li>· 격리해제율 8.8%, 치명률 0.91%, 약 80.7% 집단발생과 연관</li> <li>· 대구, 경북 경산·청도·봉화 특별재난지역 선포</li> <li>· 코로나19 대응을 위한 의료기관 지원 계획 발표                      -건강보험지원 강화, 코로나 치료 필수비용 신속지원, 의료기관 용자 지원 등</li> <li>· 생활치료센터 16개, 2,620명 경증환자 입소</li> <li>· <b>특별입국절차 유럽발(發) 모든 항공노선 탑승자로 확대</b>                      -(현)11개 국가→(확대)아시아5개국+유럽발 항공노선 전체</li> <li>· (해외)이탈리아 확진자 2만4천여명, 스페인 8,744명, 전세계 치명률 4.01%</li> </ul>	<ul style="list-style-type: none"> <li>· 재난 긴급 생활비지원 시민 71.4% 찬성</li> <li>· 돌봄 중단된 장애인·어르신에 긴급돌봄 제공</li> <li>· '착한 마스크' 캠페인 지원</li> </ul>
'20.03.17.	확진:8,320(+84) 완치:1,401(+264) 사망:81(+6)	<ul style="list-style-type: none"> <li>· '수도권 43명' vs '대구경북 37명' 확진자 발생 역전, 수도권 방역 강화</li> <li>· <b>전국 유·초·중·고 4월 5일까지 2주 개학 연장</b></li> <li>· <b>특별입국절차 적용대상을 국내 모든 내·외국인 입국자로 확대</b>                      -(현)아시아5개국+유럽발 항공노선 → (확대)모든 내·외국인 입국자</li> <li>· 한국사회복지협의회 취약계층 마스크 1만5천여장 지원</li> </ul>	<ul style="list-style-type: none"> <li>· 생활치료시설 1,800병상 확보</li> <li>· 서울시, 복지일선 요양보호사에 마스크 6만8천매 지원</li> <li>· 집단감염 높은 사업장 시민제보, 불이익 노동자 구제 등</li> <li>· 신천지교 서울내 2개 지파 본부 종합행정조사</li> </ul>

코로나19 발생 현황 및 정부 대응 요약

일자	국내 발생	정부	서울시
'20.03.18.	확진:8,413(+93) 완치:1,540(+139) 사망:84(+3)	<ul style="list-style-type: none"> <li>대구 요양병원 5곳에서 87명 확진, 집단감염 발생</li> <li><b>코로나19 추경, 대구-경북 지원 1조394억원, 감염병 대응 대폭 증액</b></li> <li><b>보건복지부 추경 3조6675억 원 확정, 감염병 대응역량 강화, 민생경제 지원 등에 투입</b></li> <li>한국-WHO 코로나19 임상연구 국제협력 전문가 회의 개최</li> <li>정부 코로나19 어려움 겪고 있는 소상공인 지원 대책 발표</li> <li>(해외)세계 총 감염자 20만명 돌파, 중국 40.4%, 이탈리아 15.7%, 이란 8%, 독일 5.1%, 대한민국 4.2% 순</li> <li>(해외)이탈리아 25일만에 누적 확진자 3만 넘어, 2,503명 사망</li> <li>(해외)국가별 경기부양책, 국민 지원대책 마련</li> </ul>	<ul style="list-style-type: none"> <li>해외 접촉자 중심 확진 증가</li> <li><b>서울시 전국 최초 '재난 긴급생활비 지원' 시행</b></li> </ul>
	확진:270 완치:55		
'20.03.19.	확진:8,565(+152) 완치:1,947(+407) 사망:91(+7)	<ul style="list-style-type: none"> <li>5일만에 확진자 100명대 진입, 대구 요양병원 등 집단감염에 의한 증가</li> <li>총 확진자 8,565명, 격리해제 1,947명, 사망자 91명, 치명률 1.06%</li> <li>대구-경북 지역 요양병원 표본 진단검사 시행</li> <li>이란 재외국민 귀국 지원, 방역 및 의료지원 대책 논의</li> <li>(해외)이탈리아 확진자 3만5천여명, 이란 1만8천여명, 프랑스미국 9천여명</li> <li>(해외)보건의료체계별(공공vs민간주도) 감염병위기 대응 역량 논란</li> </ul>	<ul style="list-style-type: none"> <li><b>서울시 '코로나19 추경(안) 8,619억원 편성, 117.7만 가구 재난 긴급 지원</b></li> <li>다산콜센터 공공콜센터 최초 원격 재택근무시스템</li> </ul>
	확진:282 완치:58		
'20.03.20.	확진:8,652(+87) 완치:2,233(+286) 사망:94(+3)	<ul style="list-style-type: none"> <li>대구 대실요양병원(64명), 경북 서요양병원 관련(30명) 등 다수 집단감염 발생</li> <li>복지부, 코로나19 대응 위해 긴급복지지원제도 개선</li> <li>유럽발(發) 입국자 대상 검역 강화 추진</li> <li>(해외)총 사망자수 10,000명 이상, 이탈리아 34%, 중국 32.5%, 이란 12.8%, 스페인 8.3%, 프랑스 3.7%...잠정 치명률 4.09%</li> </ul>	<ul style="list-style-type: none"> <li>서울시, '코로나19 중증응급 진료센터' 9개소 지정, 유증상 중증환자 즉각 진료</li> </ul>
	확진:300 완치:64		
'20.03.21.	확진:8,799(+147) 완치:2,612(+379) 사망:102(+8)	<ul style="list-style-type: none"> <li>이란 교민 귀국(80명), 유증상자 2명, KOICA 연수센터에서 격리 생활시작</li> <li>종교시설, 실내 체육시설, 유흥시설 15일간 운영 중단 권고</li> </ul>	
	확진:324 완치:64		
'20.03.22.	확진:8,897(+98) 완치:2,909(+297) 사망:104(+2)	<ul style="list-style-type: none"> <li><b>유럽발 모든 입국자 코로나19 진단검사 실시, 재유입 막기 위한 조치 강화</b></li> <li>-음성이어도 14일 자가격리 또는 능동감시 통해 사후관리 진행</li> <li>복지부, 코로나19 긴급복지지원제도 개선</li> <li>요양병원·요양시설 방역 관리 강화</li> <li>(해외)총 확진자 4일만에 20만-80만 돌파, 중국(27%), 이탈리아(17.8%), 스페인(8.4%), 독일(7.8%), 미국(7.5%) 순, 한국(2.9%)은 8번째</li> <li>(해외)이탈리아 총 확진자 53,578명, 사망자 4,825명, 잠정 치명률 9.00%</li> </ul>	<ul style="list-style-type: none"> <li>예배강행 의사 밝힌 2,209개 교회 현장 점검, 예배 중지 요청 및 7대 방역수칙의 준수 여부 점검</li> </ul>
	확진:324 완치:64		
'20.03.23.	확진:8,961(+64) 완치:3,166(+257) 사망:111(+7)	<ul style="list-style-type: none"> <li>추가 확진자 64명 중 해외유입 14건(21.9%), 유럽, 미주 유입 사례 지속 발생</li> <li>중대본 정례브리핑 비대면 방식 전환, 15일간 강력한 사회적 거리두기</li> <li>유럽발 입국자 유증상 152명 격리시설, 무증상 1,290명 임시생활시설 입소</li> <li>(해외)전 세계 확진자 전일대비 10.66% 증가, 치명률 4.49%</li> <li>(해외)이란 중남미 등 코로나19 진단키트 요청 및 한국대응법 공유 요청 증가</li> </ul>	<ul style="list-style-type: none"> <li>서울시, 종교집회 및 감염병 고위험사업장(실내 체육시설, 유흥시설 등) 점검 및 중단 권고</li> </ul>
	확진:330 완치:64		
'20.03.24.	확진:9,037(+76) 완치:3,507(+341) 사망:120(+9)	<ul style="list-style-type: none"> <li>추가 확진자 76명 중 해외유입 22건(28.9%), 유럽 18건, 미주 4건 등</li> <li>중대본, 지자체 고강도 사회적 거리두기 현장점검 지속 실시</li> <li>(해외)중국 신규확진자 78명 중 74명 해외 역유입, 역유입 대책마련 시급</li> </ul>	<ul style="list-style-type: none"> <li>해외유입 지속 증가, 미국 입국자 전원 자가격리 검토</li> <li>서울시, 최대 50만원 재난 긴급생활비 지원</li> </ul>
	확진:336 완치:72		
'20.03.25.	확진:9,137(+100) 완치:3,730(+223) 사망:126(+6)	<ul style="list-style-type: none"> <li>추가 확진자 100명 중 해외유입 51건(51.0%), 유럽 29건, 미주 18건, 아시아 4건 등</li> <li>3.27.부터 미국발(發) 입국자에 대한 검역 강화방안 발표</li> <li>저소득층 230만명 아동 263만명 노인일자리 참여자 54만 명에 소비쿠폰 지원</li> <li>전국 835만명 건강보험료 경감대상자 지정, 월 건강보험료 50% 3개월 간 지원</li> <li>코로나19로 운영 어려운 의료기관 위해 총 4,000억원 규모 용자 추진</li> <li>(해외)미국 2개월만에 확진자 5만명 넘어 새로운 진원지 오명 10대 사망자도 발생</li> </ul>	<ul style="list-style-type: none"> <li><b>구로구 소재 교회(단민중앙교회) 확진자 발생</b></li> <li><b>서울시 8619억원 추경 시의회 본회의 통과</b></li> <li><b>코로나19 피해소상공인 긴급 수혈 "열혈의 약속"</b></li> <li>-신용공급 확대 및 절차 혁신</li> </ul>
	확진:348 완치:72		

코로나19 발생 현황 및 정부 대응 요약

일자	국내 발생	정부	서울시
'20.03.26.	확진:9,241(+104) 완치:4,144(+414) 사망:131(+5)	<ul style="list-style-type: none"> <li>· 신규확진자 104명중 해외유입관련 39건(유럽25, 미주11, 아시아 3)</li> <li>· 검역강화 위해 인천공항 옥외 워킹스로 진료소 설치, 해외입국자 자가격리 강화</li> <li>· 국립보건연구원, 코로나19 치료제·백신실용화 연구 가속화</li> <li>· 개학연장 지속적인 논의, 강력한 사회적 거리두기 해야 생활방역 전환 가능</li> <li>· 지방자치단체별 코로나19로 인한 국민 생활안정 지원 대책 속속 발표</li> <li>· (해외)이탈리아 일 사망 743명, 총 7,503명 사망, 치명률 10.09%</li> </ul>	<ul style="list-style-type: none"> <li>· 서울 구로콜센터 확진자 160명(콜센터 건물 97명, 접촉자 63명), 수도권 내 가장 큰 집단감염 사례</li> <li>· 서울시 재난긴급생활비 30일 신청, 총117만7천가구에 온라인 5부제, 찾아가는 접수 등으로 신속 지원 계획</li> <li>· 서울시, 신천지 법안허가 취소</li> </ul>
	확진:361 완치:81		
'20.03.27.	확진:9,332(+91) 완치:4,528(+384) 사망:139(+8)	<ul style="list-style-type: none"> <li>· 대구시 제이미주병원 62명 집단감염 발생</li> <li>-대구 대실요양병원과 동일 건물, 26일 1명 확진 후 직원 72명, 환자 286명 전수조사 결과 61명 추가 확진 판정 받음</li> <li>· 미국발(發) 입국자 검역 강화</li> <li>-유증상 87명 공항내 진단검사 후 임시대기시설 대기, 무증상 1,207명 14일간 자가격리, 증상 발생시 즉각 코로나19 진단검사 실시</li> <li>· <b>정부, 만7세 미만 자녀를 둔 200만 가구 아동 1인당 40만원 아동돌봄쿠폰 지급</b></li> <li>· 학원, 종교시설 등 휴원 지속 권고 및 사회적거리두기 이행 상황 점검</li> <li>· 보건복지부, WHO에 한국 방역 대응 현황과 경험 공유</li> <li>· 정부, 코로나19 연구자료(심평원 청구자료 및 연구 성과 등) 국제 공개 방안 마련</li> <li>· (해외)총 확진자 50만명 돌파, 중국 16.2%, 이탈리아 14.86%, 미국 14.8% 등</li> </ul>	
	확진:376 완치:88		
'20.03.28.	확진:9,478(+146) 완치:4,811(+283) 사망:144(+5)	<ul style="list-style-type: none"> <li>· <b>누적 완치자가 확진 격리자 넘어서는 2차 골든 크로스 나타남</b></li> <li>· 대구소재 6개 병원 총85명(제이미주 74, 기타 11)확진됨, 대구시 요양병원 두차례 재검, 대구소재 정신병원 전수조사 결정</li> <li>· 실내체육시설 등 사회적 거리두기 이행상황 점검</li> <li>· 방호복 및 방역물품 국내 생산 기반 확대 계획</li> <li>· (해외)총 확진자 60만명 돌파, 미국 17.4%, 이탈리아 14.4%, 중국 13.5% 등</li> <li>· (해외)미국 확진자 총 104,463명, 사망자 1,702명, 확진자 10만명 돌파한 첫 번째 나라, 뉴욕 주 44,876명으로 절반 차지</li> </ul>	<ul style="list-style-type: none"> <li>· <b>구로구 소재 교회(만민중앙교회) 3월 25일부터 현재 재까지 7명 확진자 확인, 접촉자 조사중(교회 4명, 가족 등 접촉자 3명)</b></li> </ul>
	확진:391 완치:93		
'20.03.29.	확진:9,583(+105) 완치:5,033(+222) 사망:152(+8)	<ul style="list-style-type: none"> <li>· 신규확진자 중 해외유입 사례 41건(39%), 누적 412건(유럽 235, 미주109 등)</li> <li>· 보건복지부, 전국 약 200만 가구 1인당 40만원 아동돌봄쿠폰 지급</li> <li>· (해외)이탈리아 총확진자 92,472명, 사망자 10,023명, 최소사망자 1만명 넘음</li> <li>· (해외)미국 확진자 12만명 넘음, 사망자 이틀만에 두배 증가, 2천명 돌파</li> </ul>	<ul style="list-style-type: none"> <li>· <b>박원순 시장 세계 45개 주요도시 시장들과 '코로나19 공동대응 화상회의' 서울의 노후우 공유</b></li> </ul>
	확진:413 완치:93		
'20.03.30.	확진:9,661(+78) 완치:5,228(+195) 사망:158(+6)	<ul style="list-style-type: none"> <li>· 모든 국가에서 입국하는 해외입국자 전원 14일 원칙적 격리 실시</li> <li>· 심평원 세계 확산 대응 돕기위해 국내 코로나19 환자 데이터 공개</li> <li>· (해외)전 세계 확진자 60만 넘은지 이틀만에 70만명 넘어, 미국(18.7%) 급증</li> </ul>	<ul style="list-style-type: none"> <li>· <b>서울시 '비상경제대책TF' 가동, 5인 미만 소상공인 무급휴직자에 월 최대 50만원 지원, 관광업 100억원 지원 등</b></li> </ul>
	확진:434 완치:92		
'20.03.31.	확진:9,786(+125) 완치:5,408(+180) 사망:162(+4)	<ul style="list-style-type: none"> <li>· <b>교육부, 최초 초중고 신학기 온라인 개학 실시(4.9.이후 순차적 온라인 개학)</b></li> <li>· 유치원 및 어린이집 휴원 연장, 긴급보육 이용률 증가</li> <li>· 보건복지부 저소득층 230만 명 대상 소비쿠폰 지급 시작</li> <li>· 이탈리아 교민(530명) 임시항공편으로 인천공항 도착 예정(4.1~2.)</li> </ul>	<ul style="list-style-type: none"> <li>· 서울시, 코로나19로 매출감입대로 이중고 겪는 임차인 지원 위한, '착한 임대인' 선정 등 다양한 지원 발표</li> </ul>
	확진:454 완치:107		
'20.04.01.	확진:9,887(+101) 완치:5,567(+159) 사망:165(+3)	<ul style="list-style-type: none"> <li>· <b>4.1.0시부터 모든입국자 14일 자가격리, 단기 체류 외국인 시설격리</b></li> <li>· 어린이집사회복지시설 휴원연장, 아동 긴급보육 이용률 등 점검</li> <li>· 특별재난지역(대구경북 등) 취약계층 만성질환자에 의료기기 지원</li> <li>· '코로나19 국민 위험인식' 3차 조사 결과, 응답자의 96% 외출 자제, 모임종교행사 불참 92.3%</li> <li>· (해외)유럽 코로나19 이탈리아 주춤, 프랑스스페인서 기승</li> </ul>	<ul style="list-style-type: none"> <li>· 서울시 재난긴급생활비 신청 2일만에 첫 지급 완료</li> <li>· 치매돌봄 등 비대면으로 맞춤형 서비스 지속 제공</li> <li>· 청년 상인이 만든 도시락 취약계층 전달</li> <li>· 여의도한강공원 주차장 폐쇄</li> </ul>
	확진:478 완치:117		



코로나19 발생 현황 및 정부 대응 요약

일자	국내 발생	정부	서울시
'20.04.02.	확진:9,976(+89) 완치:5,828(+261) 사망:169(+4)	<ul style="list-style-type: none"> <li>· 국내발생 약 83.3%는 집단발생 연관성 확인, 기타 조사분류 중 사례 10.7%, 해외유입 사례가 6.0%</li> <li>· 국내 코로나19 사망 대구 117명, 경북 41명, 경기 6명, 부산 3명, 울산 1명, 강원 1명으로 대구·경북에 집중(93.5%)</li> <li>· 경기도 전체 확진자 중 약 50%는 교회, 콜센터, 병원 등에서 발생한 집단감염 사례, 최근 의정부성모병원의 환자 발생</li> <li>· 이탈리아 밀라노에서 임시항공편에 탑승한 우리 국민과 그 직계 가족 총 309명 4월 1일 14시 30분에 인천공항에 도착</li> <li>· 보건복지부, 코로나19 등 국내 자체 백신 개발을 위한 대규모 연구 투자, 10년간 2천151억원 지원</li> <li>· 국립보건연구원, 코로나19 치료제 현장 적용을 위한 임상연구 추진</li> </ul>	<ul style="list-style-type: none"> <li>· 서울시민 10명 중 9명 사회적 거리두기 효과 인식, 서울시 대처 긍정평가 80.5%</li> <li>· 종합운동장 대규모 '위킹스루 선별진료소' 설치, 해외 입국자 전원 진단검사 실시</li> <li>· 서울시, 재난긴급생활비 신청 14만2369명, 25명 지급 완료</li> <li>· 서울시, 교육청-자차구 협력하여 노트북 5만2천여대 지원</li> <li>· 사회적경제기업에 총150억원 규모 '코로나19 특별용자 지원</li> </ul>
	확진:494 완치:127		
'20.04.03.	확진:10,062(+86) 완치:6,021(+193) 사망:174(+5)	<ul style="list-style-type: none"> <li>· 국내 확진자수 1만명 초과, 첫확진자 발생(1.20.) 이후 74일만 대구 지역사회전파 시작 이래로(2.18.) 45일만에 일일 확진자 10명 미만</li> <li>· 경북 경산시 60대 개인 내과 의사 사망, 국내 첫 의료진 사망자 발생</li> <li>· 정부, <b>긴급재난지원금 대상자 선정 원칙 마련</b>, 건보료 합산 소득하위 70%</li> <li>· 아동돌봄쿠폰 전자상품권 준비완료, 4.13.부터 지급</li> <li>· 코로나19 데이터 기반 임상연구 활성화를 위한 전문가 자문회의 개최</li> </ul>	<ul style="list-style-type: none"> <li>· 서울시, 여의도 윤중로 버스노선 임시 우회, "벚꽃축제 보다 잠시 멈춤"</li> <li>· 사랑제일교회 집회금지 명령 위반으로 고발</li> <li>· 서울시, 코로나19 'AI 모니터링 콜시스템' 도입</li> </ul>
	확진:513 완치:131		
'20.04.04.	확진:10,156(+94) 완치:6,325(+304) 사망:177(+3)	<ul style="list-style-type: none"> <li>· 국내 잠정 완치율 62.27%(50% 돌파 일주일 만), 잠정 치사율 1.72%</li> <li>· <b>중대본, 강화된 사회적 거리두기 2주 연장(4.19.까지)</b></li> <li>-목표: 일 확진자 수 50명 수준, 감염경로 알 수 없는 사례 5% 이하로 최소화</li> </ul>	<ul style="list-style-type: none"> <li>· 무증상 해외입국자 검사 강화, 자가격리위반시 무관용 원칙 적용</li> <li>· 서울시, 인천공항 입국자 전용 '외국인관광택시' 투입해 특별수송</li> </ul>
	확진:533 완치:144		
'20.04.05.	확진:10,237(+81) 완치:6,463(+138) 사망:183(+6)	<ul style="list-style-type: none"> <li>· 중대본, 코로나19 상황가운데 의료인력 안전한 환경 근무할 수 있도록 「감염예방 추진방안」 마련·시행</li> <li>· 해외입국자 GIS 통합상황판 통해 다중 감시체계 구축, 무단 이탈시 '무관용 원칙'에 따라 엄정 처리</li> <li>-감염병예방법 위반 1년 이하의 징역 또는 1,000만원 이하 벌금(4.5 시행) 부과</li> </ul>	
	확진:558 완치:145		
'20.04.06.	확진:10,284(+47) 완치:6,598(+135) 사망:186(+3)	<ul style="list-style-type: none"> <li>· 완치 후 재확진 사례 51건, 현재 재감염보다는 바이러스 재활성화로 판단</li> <li>· 코로나19, 강화된 사회적 거리두기 지속 호소, 국민 피로도 급증</li> <li>· 코로나19 피해 의료기관 지원 '의료기관 긴급지원자금' 융자신청 시작</li> <li>· (해외)일 확진자 10만명 초과, 전세계 확진자 130만명, 미국 확진자 33만명, 사망 9,500여명</li> </ul>	<ul style="list-style-type: none"> <li>· 서울시, '코로나19 타격' 문화예술계에 총50억 긴급지원</li> </ul>
	확진:563 완치:151		
'20.04.07.	확진:10,331(+47) 완치:6,694(+96) 사망:192(+6)	<ul style="list-style-type: none"> <li>· 영업 강행하던 서울시 유흥업소 확진자 발생</li> <li>· 자가격리자 4만6천명, 75명 관련법 위반 사법처리 진행 중</li> <li>· 국립보건연구원, 코로나19 백신 후보물질 제작</li> <li>· WHO 5월 세계보건총회에서 한국 코로나19 대응 경험 기조 발제 요청</li> <li>· WHO 국가별 치명률 격차, 전염 확산 수준, 국가 내 주요 감염군, 의료 인프라, 검사 진행 수로 판가름</li> </ul>	<ul style="list-style-type: none"> <li>· <b>서울시 첫 사망자 발생</b>, 폐암 투병 구로 콜센터 가족</li> <li>· 서울시 자가격리 무단 이탈자 원스트라이크아웃제 적용</li> </ul>
	확진:571 완치:164 사망:2		
'20.04.08.	확진:10,384(+53) 완치:6,776(+82) 사망:200(+8)	<ul style="list-style-type: none"> <li>· 이태원 술집(J바), 서래마을 술집(L바) 각각 1명, 3명 확진자 발생</li> <li>· 일본, 동선 거짓진술 할 경우 2년 이하 징역, 2천만원 이하 벌금</li> <li>· 보건복지부, 아세안 10개국과 한국의 방역 대응 경험 공유</li> <li>· 고위험집단 방역강화, 학원에 대한 행정명령 강화</li> <li>· 법무부, 활동범위 제한 명령 등 위반 외국인 최초 강제추방</li> <li>· (해외)미국, 코로나 확진자 40만542명(치명률 약 3.2%)...최대 발생지 뉴욕 사망자수 9.11 테러 넘어</li> </ul>	<ul style="list-style-type: none"> <li>· <b>고강도 '잠시 멈춤' 지속 당부</b></li> <li>· 서울시장 유흥업소 집합금지 명령, 발생업소 118명 전원 자가격리, 전수조사</li> </ul>
	확진:581 완치:169 사망:2		
'20.04.09.	확진:10,423(+39) 완치:6,973(+197) 사망:204(+4)	<ul style="list-style-type: none"> <li>· 대구경북 사태 이후 신규확진자 51일만에 최저 수준, 그러나 재확진 사례 증가</li> <li>· <b>국내 사망 204명(4.9.0시 기준)평균연령 77.4세, 203명이 기저질환자</b></li> <li>· 국내 최초 온라인 개학(고3, 중3)</li> <li>· 일본, 유전자 변이 추적 지속, 의미있는 유전자 변이 발견되지 않아</li> <li>· 단기 대량 검사 위한 '취합검사법' 프로토콜 제작, 집단 감염 선별 유용</li> <li>· 코로나19 대응 손실입은 146개 의료기관 1,020억 원 개산금 지급</li> <li>· (해외)전세계 확진자수 150만명 돌파, 미국, 스페인, 이탈리아 등 급증</li> </ul>	<ul style="list-style-type: none"> <li>· 서울시, 함양미달무허가 영터리 손소독제 제조업체 적발</li> <li>· 소형이파트다세대주택 등 엘리베이터에 손소독제 10만여개 비치</li> </ul>
	확진:592 완치:174 사망:2		



코로나19 발생 현황 및 정부 대응 요약

일자	국내 발생	정부	서울시
'20.04.10.	확진:10,450(+27) 완치:7,117(+144) 사망:208(+4)  확진:597 완치:185 사망:2	<ul style="list-style-type: none"> <li>생활방역위원회 1차 회의 개최, 코로나19 장기화 대비</li> <li>스페인 교민 4월 11일, 13일 두 차례 특별 항공편으로 인천 도착 예정</li> <li><b>보건복지부, 3~5월 특별재난지역 하위 50%, 그 외 지역 하위 40% 가입자 건강보험료 경감(30~50%)</b></li> <li>매칭서비스 통해 코로나19 진단도구 수출용 허가 획득</li> </ul>	<ul style="list-style-type: none"> <li>서울시, 여의도 윤중로 버스 노선 우회...주말 한번 더</li> <li>서울시, 시내버스 100% 방역...“에어컨 세척으로 코로나19 안심”</li> </ul>
'20.04.11.	확진:10,480(+30) 완치:7,243(+126) 사망:211(+3)  확진:600 완치:195 사망:2	<ul style="list-style-type: none"> <li>자가격리 지침 위반자 전자손목밴드(안심밴드) 착용하여 관리 방안 논의</li> <li>전화상담·처방 수가 개선 및 격리실 입원료 적용 개선방안 마련</li> <li>단기체류 외국인 임시생활시설 의무적 14일 격리(410시 이후), 현재 81.7% 입소</li> </ul>	
'20.04.12.	확진:10,512(+32) 완치:7,368(+125) 사망:214(+3)  확진:602 완치:202 사망:2	<ul style="list-style-type: none"> <li>국내 확진자 나흘째 30명 안팎, 완치율 70% 넘어. 그러나 해외 유입, 재확진(111명) 사례 늘어나</li> <li>코로나19 자가격리자 투표 관련 방역지침 마련</li> <li>-일반인과 자가격리자 동선 최대한 분리, 선거 관리 요원의 감염 노출 최소화 원칙</li> <li>4.13.0시부터 미국발 입국자 전원 자가격리 후 3일 이내 모두 진단검사 실시</li> </ul>	<ul style="list-style-type: none"> <li>서울시 4월 신규확진자 중 57%가 20~30대, 나와 취약자들 위해 '잠시 멈춤' 당부</li> </ul>
'20.04.13.	확진:10,537(+25) 완치:7,447(+79) 사망:217(+3)  확진:610 완치:214 사망:2	<ul style="list-style-type: none"> <li>코로나19 재확진 현재 116명(4.13.0시), 누적 확진 중 약 1.1%(대구경북 다수)</li> <li>SNS '사회적 거리두기' 키워드 정보량 최근 5일 사이 약 60% 감소</li> <li>금주 후반 사회적 거리두기 성과 평가, 생활방역 체제로의 전환여부 논의</li> <li>코로나19 관련 <b>자가격리 조치 2차례 위반 60대, 구속영장 첫사례</b></li> <li>보건복지부, 코로나19 극복을 위한 아동돌봄쿠폰, 약 230만 아동에 1인당 40만원 돌봄포인트 지급 완료</li> </ul>	<ul style="list-style-type: none"> <li>서울시, 알바 잃은 892명 청년수당(2개월 1인당 50만원) 조기지급</li> <li>서울신용보증재단, 대규모 인력 투입 보충처리속도↑</li> <li>서울시 코로나 블루 방지를 위해 다양한 프로그램 제공</li> </ul>
'20.04.14.	확진:10,564(+27) 완치:7,534(+87) 사망:222(+5)  확진:613 완치:228 사망:2	<ul style="list-style-type: none"> <li>코로나19 재확진 124명(4.14.0시), 방역당국 바이러스 변이 관계 조사</li> <li>美 보건복지부 장관 요청, 우리의 코로나19 대응 경험 공유</li> <li>정부, 코로나19 치료제·백신 개발의 조기 성공을 지원하기 위한 범정부 지원 체계 운영 방안 마련</li> <li>일본 4.14.(화)부터 권역 감염병 전문병원과 국가지정 입원치료 병상 운영 참여희망기관 공모</li> <li><b>WHO 코로나19 특사, 마스크 착용 보편적 일상 될 것...1850년 콜레라 후 적응했던 혁명과 같아</b></li> </ul>	<ul style="list-style-type: none"> <li>서울시 3월 감소했던 통행량 4월 증가추세, 느슨해진 사회적 거리두기</li> <li>서울시, 주민참여형 마스크 생산단체에 MB필터 74만장 지원</li> <li>집에서 박물관 체험...서울역사박물관 전시 온라인 VR서비스</li> </ul>
'20.04.15.	확진:10,591(+27) 완치:7,616(+82) 사망:225(+3)  *미발표	<ul style="list-style-type: none"> <li>신규 확진자 27명 중 11명 수도권, 재확진 지속 증가(133명)</li> <li>제21대 국회의원 선거, 발열체크, 손세정제 사용, 투표 대기 1m 거리두기, 투표 시 비닐장갑 착용 등 방역 철저</li> <li>WHO 기준 한국 코로나 위험 '3단계'로 내려와...‘총선 휴일’ 생활방역 전환 고비</li> </ul>	<ul style="list-style-type: none"> <li>박원순 서울시장, 이란 테헤란 시장 코로나19 대처협력 방안 화상통화</li> <li>서울시, 긴급경영안정자금·서울사랑상품권 등 지자체 상권살리기 노력</li> </ul>
'20.04.16.	확진:10,613(+22) 완치:7,757(+141) 사망:229(+7)  확진:619 완치:250 사망:2	<ul style="list-style-type: none"> <li><b>코로나19 재확진 141명</b>, 검사 오류, 죽은 바이러스 '조각' 가능성 두고 조사</li> <li><b>정부, 긴급재난지원금 세부기준 발표</b>, 고액자산가 제외, '20.3월 기준 건보료 소득하위 70% 해당자</li> <li>제2차 생활방역위원회 개최, 생활방역 전환 가능성, 준비사항 등 논의</li> <li>국립보건연구원, 코로나19 예방 백신 후보물질 국내 임상1·2상 진행 예정</li> <li>질부, 코로나19 환자 혈액 및 배설물(노, 분변)을 통한 전파가능성 희박</li> </ul>	<ul style="list-style-type: none"> <li><b>서울시, 재난긴급생활비 신청 55만 돌파</b>, 1인가구(36.2%), 40대(22.6%) 신청률 가장 높아</li> <li>코로나19 마음 돌보는 온라인 캠페인 및 의료진 헌신 감사와 존경 블루라이트 캠페인 전개</li> </ul>
'20.04.17.	확진:10,635(+22) 완치:7,829(+72) 사망:230(+1)  확진:621 완치:268 사망:2	<ul style="list-style-type: none"> <li>검역소 신규 확진자 11명(신규 확진자 중 50% 이상), 입국자들의 2주간 자가격리 수칙 철저한 준수 필요</li> <li>민관합동 코로나19 치료제, 백신제 개발 '범정부 실무추진단' 발족</li> <li>국민연금, 위기대응 TF가동 등 코로나19 대응</li> <li>생활방역 관련 대국민 의견수렴, '아프면 쉬다', '손씻기', '2회 환기 및 소독' 등 생활방역 지침 준비</li> </ul>	<ul style="list-style-type: none"> <li>서울시민 97% 생활방역 전환 필요, 그러나 63.6% 아직 이르다, 통제 가능 대응체계 갖춰야</li> </ul>

코로나19 발생 현황 및 정부 대응 요약

일자	국내 발생	정부	서울시
'20.04.18.	<p>확진:10,653(+18) 완치:7,937(+108) 사망:232(+2)</p> <p>※미발표</p>	<ul style="list-style-type: none"> <li>· 재확진자 163명, 대구 41.1%, 재발까지 13.5일 소요, 무증상 52.6% 등, 2차 전과 여부 단정 못해</li> <li>· 논산 훈련소 2명 확진자 발생(전날 포함 3명, 모두 신천지 신도), 집단감염 우려</li> <li>· 4.1.~12. 해외입국자 일평균 3,611명, 20~30대 40%, 해외유학생 등 입국 지속</li> <li>· 4.11. 1차 입국한 스페인 귀국 국민 39명 중 12명 유증상, 1명 양성 판정</li> </ul>	
'20.04.19.	<p>확진:10,661(+8) 완치:8,042(+105) 사망:234(+2)</p> <p>확진:624 완치:288 사망:2</p>	<ul style="list-style-type: none"> <li>· 사회적 거리두기 즉시 완화 국민 36.7% 동의, 63.3% 반대</li> <li>· <b>중대본, 5월 5일 까지 완화된 사회적 거리두기 추진, 불확실한 감염경로, 세계적 대유행 등 위협요인 존재</b></li> <li>-위험도 상대적으로 낮은 실외·분산시설 단계적 운영 재개 등</li> <li>-일상 복귀 아닌, 생활방역으로 전환하기 위한 준비</li> <li>· 공적마스크 대리 구매 시 가족관계증명서 인정 등</li> <li>· 보건복지부, 한-중남미 코로나19 대응 웹 세미나, 코로나19 대응 경험 중남미 국가와 공유</li> </ul>	<ul style="list-style-type: none"> <li>· 서울 지하철 '코로나19' 제로 비결 알려달라, 남미 45개국 지하철 운영 협회 요청으로 화상회의 진행</li> </ul>
'20.04.20.	<p>확진:10,674(+13) 완치:8,114(+72) 사망:236(+2)</p> <p>확진:624 완치:304 사망:2</p>	<ul style="list-style-type: none"> <li>· 해외유입 확진자 1,006명(4.20.0시), 20~30대 비율 높고, 지역 사회 감염 유도 확진자 6.1% 157명 확진자 발생</li> <li>· 보건복지부 G20 화상 보건장관회의, 코로나19 대응 경험 공유, 보건복지 분야 국제 공조 강조</li> <li>· 코로나19 예방 위한 시험 방역 관리 안내서 마련, 감염관리 책임자 지정하고 좌석 간격은 1.5m 이상</li> <li>· 초등학교 저학년(1~3학년) 학생들 온라인 개학</li> <li>· 교육부 5월 고3부터 단계적 등교 개학여부 다음 주 확정, 오늘 초1~3 온라인 개학, 접촉장에 최대 고비</li> <li>· 전 세계 확진자수 2,335,433명(치명률 7.02%), 전일대비 3.24% 증가(영국 5.12%, 미국 3.19% 등)</li> </ul>	<ul style="list-style-type: none"> <li>· <b>박원순 시장, 글로벌 리더들과 '코로나19 화상 세미나' 서울시의 방역 경험과 노하우 소개</b></li> <li>· 서울시, '코로나19 운영난' 어린이집 고용유지 위한 인건비 75억, 방역물품 63억 긴급지원</li> <li>· 서울시 모든 소상공인 무급휴직자에 고용유지 지원금 지급, 근로자 2개월 최대 100만원까지</li> </ul>
'20.04.21.	<p>확진:10,683(+9) 완치:8,213(+99) 사망:237(+1)</p> <p>확진:626 완치:315 사망:2</p>	<ul style="list-style-type: none"> <li>· <b>중대본 생활 속 거리두기 지침 발표</b>, 후속 조치 원활한 추진위한 추진 체계 구축, 법령 개정 등 추진</li> <li>· 공공 실외체육시설(축구장, 야구장, 간이운동장 등), 국립공원, 자연휴양림 등 <b>제한적 개방 계획</b></li> <li>· 교육부 '신학기 개학 준비 추진단' 논의, 초·중·고 등교 시기·방법 5월 초 생활방역 전환 여부 연계해 결정</li> </ul>	<ul style="list-style-type: none"> <li>· 서울시, 코로나19로 위축된 외국인투자기업에 고용 및 교육훈련 보조 '고용유지 지원금' 최대 2억 원</li> <li>· 가락강서 농수산물도매시장 2,834개 임대시설로 6개월간 50% 감면</li> <li>· 코로나19 기간 동안 3만여 노인에 맞춤형서비스 제공</li> </ul>
'20.04.22.	<p>확진:10,694(+11) 완치:8,277(+64) 사망:238(+1)</p> <p>확진:628 완치:322 사망:2</p>	<ul style="list-style-type: none"> <li>· 코로나19 경보 두달째 '심각', 정부 '하향 검토 안해'</li> <li>· 중화항체 형성 된 완치자 중 48% 코로나19 양성 반응, 바이러스 체내 잔류 기간 차이 등 추가 연구 진행 예정</li> <li>· <b>생활 속 거리두기 집단방역 기본수칙 공개(2회 환기, 방역관리자 지정 등)</b></li> <li>· 코로나19 대응 국제 방역협력 총괄 TF 운영, 국제사회 협력 요청 체계적 부응</li> </ul>	<ul style="list-style-type: none"> <li>· 서울시, 감염취약 민간 다중이용시설에 비접촉식 체온계 6만5천개 지원</li> <li>· 의료진 헌신에 감사하는 블루라이트 캠페인 참여 잇따라</li> </ul>
'20.04.23.	<p>확진:10,702(+8) 완치:8,411(+134) 사망:240(+2)</p> <p>확진:628 완치:342 사망:2</p>	<ul style="list-style-type: none"> <li>· 국내 사망자 240명(4.23.0시), 치명률 2.24%, 대구경북 90.9%, 65세 이상 85.8%</li> <li>· <b>감염병 전담병원 조정 방안 67개 병원(7,500병상) 시도단위 최소 유지, 감축조정</b></li> <li>· 의료인 응원캠페인(#덕분에잘단치) 416시작 8일째 진행 중, 각처 감사준경 이어져</li> <li>· 「감염병 예방 및 관리에 관한 법률」 하위법령 개정안 입법예고</li> <li>-감염병 예방관리 및 지원강화, 감염병병원체 관리 안전성 확보, 백신 수급관리 강화 등 기타사항</li> </ul>	<ul style="list-style-type: none"> <li>· 서울시, 연매출 2억원 미만 자영업자에 '생존자금' 70만원×2개월 현금지급</li> </ul>
'20.04.24.	<p>확진:10,708(+6) 완치:8,501(+90) 사망:240(-)</p> <p>확진:628 완치:362 사망:2</p>	<ul style="list-style-type: none"> <li>· <b>코로나19 치료제·백신개발 범정부 지원단 본격 가동</b></li> <li>-치료제·백신개발 동향 점검, 연구 지원을 위한 제도개선 추진 등</li> <li>· 생활 속 거리 두기 분야별 세부 지침(초안) 공개</li> <li>· 코로나19 등교 대비 학교 방역 준비상황 점검</li> <li>· <b>자가격리 이탈자 관리 강화, 안심밴드 4.27.부터 착용 관리 예정</b></li> </ul>	<ul style="list-style-type: none"> <li>· 서울시, 신천지 유관단체 HWPL 법인설립허가 취소</li> <li>· 서울신용보증재단, 소상공인 15%이상 고리 대출→1.5% 저금리 전환</li> <li>· 서울교통공사, 사랑의 헌혈·농산물 기부로 코로나19 극복 동참</li> </ul>

코로나19 발생 현황 및 정부 대응 요약

일자	국내 발생	정부	서울시
'20.04.25.	확진:10,718(+10) 완치:8,635(+134) 사망:240(-) ※미발표	<ul style="list-style-type: none"> <li>· 중대본, 의료진과 방역 관계자들에 예술 통한 '치유(힐링)' 프로그램 제공 계획</li> <li>· 4.11. 1차 귀국한 스페인 귀국 국민 39명, 4.26. 임시생활시설 퇴소 -4.13. 2차 입국 스페인 귀국 국민 43명, 4.28. 자가격리 조치 해제 예정</li> </ul>	
'20.04.26.	확진:10,728(+10) 완치:8,717(+82) 사망:242(+2) ※미발표	<ul style="list-style-type: none"> <li>· 중대본, 코로나19 정부 대책 실효성 향상 위해 '<b>코로나19 정책 대응 패키지</b>' 홍보 강화 계획 마련 논의</li> <li>· 사회복지시설 방역관리 이행 사항 점검</li> <li>-1단계 시설 전체 자체 점검 체크리스트, 2단계 지자체 중 10% 선정 현장점검 실시, 3단계 보건복지부 일부 시설 지자체와 합동점검 5.1.까지 완료</li> </ul>	
'20.04.27.	확진:10,738(+10) 완치:8,764(+47) 사망:243(+1) 확진:629 완치:393 사망:2	<ul style="list-style-type: none"> <li>· 생활속 거리두기 이행 관련 부처별 방역지침 마련, 공공 시설 단계적 운영 재개 계획 마련</li> <li>· 요양병원, 생활시설 등 고위험 집단시설 중 확진자 발생 기관 대상 주2회 주기적 재검 실시 계획</li> </ul>	<ul style="list-style-type: none"> <li>· 박원순 시장, '제1회 WEA 컨퍼런스판데믹과 동아시아' 주제 발표</li> <li>· 서울시민, 감염병 대유행 직후 '실업보다 감염병이 더 위험' 인식(서울서베이)</li> </ul>
'20.04.28.	확진:10,752(+14) 완치:8,854(+90) 사망:244(+1) 확진:633 완치:427 사망:2	<ul style="list-style-type: none"> <li>· <b>코로나19 발생 100일</b>, 중국 유입→신천지, 대구·경북 중심 지역 사회 전파→수도권 집단감염→해외유입 확산</li> <li>· <b>코로나19 대응 국제 방역협력 총괄 TF 1차 회의 개최</b> -국제 방역협력 총괄 TF 운영계획안 및 「K-방역」 주제별 웹세미나(webinar) 시행계획안에 대해 협의하였음</li> <li>· 안심밴드, 자가격리자 안전관리 앱 등 활용 자가격리자 관리 강화</li> <li>· 국민안심병원 시행(2.24.)이후 현재 상급종합병원 29개 포함, 총347개 운영</li> </ul>	<ul style="list-style-type: none"> <li>· 서울시 재난긴급생활비 8 월말까지 사용 연장(4.26. 현재 144만 가구 신청)</li> <li>· 코로나19 피해 예술인 긴급지원 15억 추가 투입</li> <li>· 장애인활동지원사 3만명 방역물품지원</li> </ul>
'20.04.29.	확진:10,761(+9) 완치:8,922(+68) 사망:246(+2) 확진:633 완치:437 사망:2	<ul style="list-style-type: none"> <li>· 재확진 277명(4.28.기준) <b>바이러스 재활성화 불가능</b>, 완치 후 민감도 높은 PCR 검사시 잔재 검출 확률 높아</li> <li>· 확진자 5% 소아·청소년, 신천지 관련 41.6%, 성인보다 증상 경미, 사망하거나 중증 진행한 환자 없었음</li> <li>· <b>연휴기간(4.30.~5.5.) 지자체별 코로나19 대비 특별방역대책 마련</b></li> <li>· 대구·경북 16개 생활치료센터 4.30. 운영 종료(총3,037명 환자 완치)</li> <li>· 코로나19 진단키트 FDA 긴급사용승인 총 4개, 복지부 등 취득 온라인 설명회 개최</li> </ul>	<ul style="list-style-type: none"> <li>· 서울시, <b>코로나19 대응 최신 지침 앱으로 확인, 전국 최초 모바일 서비스</b></li> <li>· 서울어린이대공원, 어린이날 행사 전면 취소</li> </ul>
'20.04.30.	확진:10,765(+4) 완치:9,059(+137) 사망:247(+1) 확진:633 완치:453 사망:2	<ul style="list-style-type: none"> <li>· 신규확진자 4명 모두 해외유입, <b>국내 발생 최초 0명 기록</b></li> <li>· 코로나19 의료진 응원 캠페인 "덕분에 챌린지" 활발히 진행</li> <li>· 황금연휴 기간 관광지 및 인근지역 방역수칙 점검 강화 계획</li> </ul>	<ul style="list-style-type: none"> <li>· 서울시, 코로나19 경제부담 줄이기 위해 기후변화기금 금리 대폭 인하</li> </ul>
'20.05.01.	확진:10,774(+9) 완치:9,072(+13) 사망:248(+1) 확진:634 완치:455 사망:2	<ul style="list-style-type: none"> <li>· 국립문화시설(박물관, 미술관, 도서관) 부분적 운영 재개 계획 발표</li> <li>· 체류 자격 상실한 약39만 외국인 및 노숙인 등 방역관리 방안 발표</li> </ul>	<ul style="list-style-type: none"> <li>· 박원순 시장, 5일 프로야구 개막 앞두고 경기장 방역 직접 챙겨</li> <li>· 코로나19 지친 시민 응원 위한 '산속영화관;자동차극장', 온라인 전시 오픈</li> </ul>
'20.05.02.	확진:10,780(+6) 완치:9,123(+51) 사망:250(+2) 확진:635 완치:463 사망:2	<ul style="list-style-type: none"> <li>· 중대본 수도권 일부지역 요양병원 표본 진단검사 결과 모두 음성 -서울 구로구, 은평구, 경기 성남시, 의정부시, 군포시 등 5개 시군구 전체 요양병원 6,544명. 코로나19 검체취합검사 방법 활용 진단검사 결과 모두 음성판정</li> <li>· 선별진료소 발생 초기 257개소(1.27.), 최대 639개소(3.20.) 확대, 운영 축소해 현재 638개소(5.1.)운영 중</li> <li>-코로나19 발생 양상 및 수요 변화에 따라 자동차 이동형, 도보 이동형 등 다양화 운영</li> <li>-향후 운영성과 평가, 포스트 코로나 대비를 위한 사전준비 계획 중</li> </ul>	
'20.05.03.	확진:10,793(+13) 완치:9,183(+60) 사망:250(-) 확진:637 완치:473 사망:2	<ul style="list-style-type: none"> <li>· <b>5일로 사회적 거리두기 종료, 6일부터 생활 속 거리 두기 전환 발표</b></li> <li>-사회적 거리두기 기간동안 신규 확진자 감소, 집단발생 감소, 방역망 내 관리 비율 안정화</li> <li>-운영중단 공공시설 위험도 고려 방역지침 마련 후 단계적 운영 재개</li> <li>-생활속 거리두기 개인, 집단 방역 기본 수칙 및 보조수칙 발표</li> </ul>	<ul style="list-style-type: none"> <li>· 서울시, 제2회 추경 통해 <b>총2조8,329억원 코로나 대응 긴급지원</b></li> <li>· 5월 어린이날 공원 내 모든 행사 전면 취소</li> <li>· 생계위기 특수고용·프리랜서에 특별지원금 50만원 현금지급</li> </ul>



코로나19 발생 현황 및 정부 대응 요약

일자	국내 발생	정부	서울시
'20.05.04.	확진:10,801(+8) 완치:9,217(+34) 사망:252(+2)	<ul style="list-style-type: none"> <li>· 코로나19 대응 국제 방역협력 총괄 TF 주관 전 세계 보건의료 관계자와 함께 “K-방역 제1차 웹세미나” 개최</li> <li>· 국민대상 생활방역 의견수렴, “아프면 3~4일 쉬는게 제일 어려워”</li> <li>· 중대본 건강보험 선지급제도 5월에서 6월까지, 1개월 연장 추가 지원</li> <li>· 코로나19 장기화 대비 의료이용체계 개선 방안 발표</li> <li>-호흡기전담클리닉 지정·운영, 전화상담·처방 운영 개선 등</li> </ul>	
	확진:637 완치:481 사망:2		
'20.05.05.	확진:10,804(+3) 완치:9,283(+66) 사망:254(+2)	<ul style="list-style-type: none"> <li>· 중대본, 감염병 전담병원 병상운영 조정, 감축 계획 발표</li> <li>-(4.23.)9개병원 500여개 병상,(4.28.)8개병원 1,200여개 병상 감축</li> <li>-5월 6일 7개 전담병원 지정해제 등 총 1,725병상 감축 계획</li> </ul>	
	확진:637 완치:489 사망:2		
'20.05.06.	확진:10,806(+2) 완치:9,333(+50) 사망:255(+1)	<ul style="list-style-type: none"> <li>· 코로나19 치료제·백신 개발기업 애로사항 신속 해결</li> <li>-현재 치료제 분야 14개사(社)와 백신 분야 7개사를 중점 지원 후보군으로 설정하여 개발 현황, 기업 지원 수요 등을 파악하여 관리 중임</li> <li>-코로나19 치료제·백신개발 범정부 지원단은 기업의 어려움을 신속히 해결하기 위해 5월 6일(수)과 7일(목) 보건산업혁신창업센터(서울 중구)에서 코로나19 치료제·백신 개발기업 심층 상담을 진행함</li> </ul>	<ul style="list-style-type: none"> <li>· 박원순 시장, 코로나19 방역협조 요청 천주교, 기독교계 대표와 만남</li> <li>· <b>서울형 생활속 거리두기 발표</b></li> <li>· <b>서울시, 코로나19 대응 노하우 해외공유 사이트 오픈, 방문 2백만부 돌파</b></li> <li>· 서울시, 50인 미만 사업체까지 고용유지지원금 추가지원</li> </ul>
	확진:637 완치:494 사망:2		
'20.05.07.	확진:10,810(+4) 완치:9,419(+86) 사망:256(+1)	<ul style="list-style-type: none"> <li>· <b>용인 66번 확진자 발생</b>, 연휴동안 이태원 클럽 5개 업소 방문 및 수원, 성남, 강원도 등 방문, 전 지역 추가확산 우려</li> <li>· 생활속 거리두기 국민 참여 위한 홍보 적극 진행, 다양한 콘텐츠 개발 계획</li> <li>· 코로나19 보건복지부-질병관리본부 온라인 외신 브리핑 개최</li> <li>-외신 브리핑을 통해 우리나라의 코로나19 대응 방역에 관하여 정책과 기술이 어우러진 종합 정보 전 세계 알려</li> </ul>	<ul style="list-style-type: none"> <li>· 박원순 시장, 콜롬비아 부통령에 코로나19 대응 노하우 공유</li> <li>· 시립 은평병원, 코로나19 극복위한 ‘발달장애아동 및 가족 행동지침’ 안내</li> </ul>
	확진:637 완치:508 사망:2		
'20.05.08.	확진:10,822(+12) 완치:9,484(+65) 사망:256(-)	<ul style="list-style-type: none"> <li>· 이태원 클럽 집단감염 관련 확진자 15명 이상 추가, 총 19명</li> <li>· 중대본 이태원 클럽관련 지방자치단체와 상황 공유 위한 긴급회의 소집</li> <li>· <b>클럽 등 유흥시설 한달간 행정명령 시행(5.8.20시부터)</b></li> <li>· 범정부 지원으로 코로나19 치료제·백신 개발 가속화</li> <li>· 코로나19 상시감시체계 강화 위한 SARI, ARI 감시대상 의료기관 확대 운영</li> <li>· K-방역모델 국제표준화 위한 민관 전문가 협의회 본격 가동</li> <li>· 식문화 개선, 외식문화 개선을 통한 생활 방역 추진 계획 발표</li> </ul>	<ul style="list-style-type: none"> <li>· 휴관했던 63개 문화시설 단계별 운영 재개</li> <li>· 코로나 피해 여행사에 전 국 최초 현금지원 시작</li> <li>· <b>이태원 일대 유흥시설 44개소 긴급점검</b></li> </ul>
	*미발표		
'20.05.09.	확진:10,840(+18) 완치:9,568(+84) 사망:256(-)	<ul style="list-style-type: none"> <li>· 이태원 클럽 집단감염 사태로 인한 확진자, 검사 수요 다시 급증</li> <li>· 지자체별 용인시 확진자 관련 방역조치 실행 점검</li> <li>-서울시, 인천시, 강원도, 경기도 중심 용인시 확진자 관련 방역조치 현황 및 계획 점검</li> <li>· 수도권(서울, 인천, 경기) 코로나19 병상 공동대응체계 구축 계획 마련</li> </ul>	<ul style="list-style-type: none"> <li>· <b>박원순 시장, 서울시내 모든 유흥시설 집합금지 명령 발표</b></li> <li>· 용인66번 확진자 관련 동선 조사, 1,500여명 대상 유선 출입여부 및 동선 확인 등</li> </ul>
	*미발표		
'20.05.10.	확진:10,874(+34) 완치:9,610(+42) 사망:256(-)	<ul style="list-style-type: none"> <li>· 용인시 확진자 관련, 지자체별 유흥시설 합동점검 실시, 접촉자방문자 신속 진단검사 추진 중, 주말 비상 선별검사체계 지속 유지</li> <li>· 중대본 일반 국민 대상 코로나19 항체가(면역도) 조사 계획 발표</li> <li>· 5.13.~5.29. 권역별 대학 방역 관리 현황 현장 점검 실시</li> </ul>	<ul style="list-style-type: none"> <li>· 서울시민 코로나19 경각심 30~40대 가장 높아, 76.5% 서울시 대응 신뢰, 당면과제 1순위 경제 회복</li> </ul>
	확진:669 완치:541 사망:2		
'20.05.11.	확진:10,909(+35) 완치:9,632(+22) 사망:256(-)	<ul style="list-style-type: none"> <li>· 이태원 클럽 집단감염 86명(5.11.0시), 수도권 79명, 남성 78명, 20대가 58명으로 가장 많아</li> <li>· 이태원 관련 감염확산으로 등교수업 일정 조정, 고3 등교수업 당초 5.13.에서 5.20.로 1주 연기 등</li> <li>· 중대본, 코로나19 지역사회 취약집단 시설 강화 위해 요양병원, 정신병원 진단검사 적용 확대</li> </ul>	<ul style="list-style-type: none"> <li>· 서울시 코로나19 이태원 클럽 집단감염 관련 익명 검사도 불사, 유사유흥업소 방역수칙 단속 강화</li> <li>· 서울시, 대중교통 6월 중 혼잡도 회복 예상, ‘생활속 거리두기’방안 발표 “승객 분산·혼잡시 마스크 필수”</li> </ul>
	확진:690 완치:547 사망:2		



코로나19 발생 현황 및 정부 대응 요약

일자	국내 발생	정부	서울시
'20.05.12.	확진:10,936(+27) 완치:9,670(+38) 사망:258(+2)	<ul style="list-style-type: none"> <li>· 이태원클럽 집단감염 102명(5.12.0시), 첫 환자 보고 7새 만에 100명 넘어(클럽 방문자 73명, 그 외 29명)</li> <li>· 검사 대상 범위를 확대 일4,000~5,000건 수준 진단 검사 1만 2000건 이상으로 증가(5.11일 4,604건 → 5.12일 12,398건)</li> <li>· 중대본 ARI, SARI등 호흡기 감염 감시 체계 코로나19 감염 추가, 대상 의료기관 확대 환자 발생 감시</li> <li>· 보건복지부 '20년 상반기 '적극 행정통한 코로나19 방역', '국민 건강 보호', '신속한 경제지원'등 행정 우수사례 발표</li> <li>· 긴급재난지원금 온라인 신청 첫날 180만7715가구 신청, 서울 40여만 가구, 경기 47만여 가구 등 수도권이 48.1%</li> <li>· (해외)중국 다시 두 자릿수 확진자 증가 비상, 무증상 슈퍼전파자, 우한에서도 다시 집단감염 사례 확인</li> </ul>	<ul style="list-style-type: none"> <li>· 용산구 워크스루 선별진료소 개소, 300~400명 긴줄...익명조사 실시 후 검사건수 2배가량 증가</li> <li>· 서울시 기지국 접촉자 10,905명, 카드이용자 494명 명단 확보, 검사 및 자가격리 통보</li> <li>· 박원순 시장, 포스트 코로나 시대 정책토론회 기조 연설 통해 '표준도시 서울' 만들기 5대 비전 제시</li> </ul>
	확진:703 완치:554 사망:2	<ul style="list-style-type: none"> <li>· 이태원 집단감염 119명(5.13.19시), 서울 확진자 69명, 대다수 확진자 2~30대로 활동반경 넓고 접촉자 많아</li> <li>· 이태원 클럽·주점 9곳 방문자 전수조사, 신용카드 내역 조회, 기지국 접촉자 파악 등 방문자 신속 추적 노력</li> <li>· 코로나19 대응 국제 방역협력 총괄TF 5월 13일 제2차 웹세미나 개최(5.4. 1차 웹세미나 73개국 903명 시청)</li> <li>· 코로나19 감염병 전담의료기관 '손실보상 신속 지급', '용자지원 확대', '건강 보험 특별 재정지원'등 추진 결정</li> <li>· 외교부 코로나19 모범 대응 등 국제사회 신뢰 바탕 '유엔 보건안보 우호국 그룹' 출범 주도</li> </ul>	<ul style="list-style-type: none"> <li>· 서울시 3번째 사망자 발생, 82세 남성 3월 완치 후 급성호흡기근단증후군으로 숨져</li> <li>· 서울시 익명검사 실시 후 보건소 검사수요 6~10배 폭증(12일 8,343건)</li> <li>· 서울시 '무증상 전파' 확산 차단 위해 '선제 검사 위원회' 설치, 플링 검사 등 해법 찾아갈 계획</li> </ul>
'20.05.13.	확진:10,962(+26) 완치:9,695(+25) 사망:259(+1)	<ul style="list-style-type: none"> <li>· 코로나19 신규 확진 29명(5.14.0시)중 26명 국내발생, 3차 전파 추정 사례보고, 4차, 5차 등 'N차 감염' 연쇄감염 가속 우려</li> <li>· 15개 시도 유흥시설 집합금지, 11개 시도 감염검사 시행, 9개 시도 대인접촉 금지 등 확산 방지 지속 조치</li> <li>· 학부모 불안감 커져, 교육부 이번 주중 방역 당국 분석 지켜보며 다음 주 초 등교 추가 연기 여부 발표</li> <li>· 제3차 비상경제 중대본 회의, '감염병 대응 산업 육성 방안' 발표, 방역·예방, 검사 진단, 치료 등 3단계 산업 육성 계획</li> </ul>	<ul style="list-style-type: none"> <li>· 서울시 4번째 사망자 발생, 61세 남성 3월 완치 후, 세균성 폐렴으로 숨져</li> <li>· 서울시 익명검사 도입 후 검사건수 8배 증가, 누적 검사수 2만4082건, 박원순표 '익명검사' 전국 확대</li> <li>· 서울시 15일부터 학원 1212곳 방역지침 준수 점검</li> </ul>
	확진:714 완치:564 사망:4	<ul style="list-style-type: none"> <li>· 한·중·일 보건장관, 코로나19 대응 보건 협력강화 방안 논의</li> <li>· 제7차 건정심, 코로나19 예방관리 및 치료 적극, 선제적 대응 방안 논의</li> <li>· 제4차 생활방역위원회 개최, 코로나19 위험도 평가, 이태원 클럽 관련 방역상황 점검</li> <li>· 코로나19 치료제백신 개발 등 극복 위한 헬스케어 미래포럼 개최</li> </ul>	<ul style="list-style-type: none"> <li>· 서울시, '코로나 극복 희망 콘서트' 온라인 생중계</li> </ul>
'20.05.14.	확진:10,991(+29) 완치:9,762(+67) 사망:260(+1)	<ul style="list-style-type: none"> <li>· 5.15. 18시 기준, 자가격리자 총 36,926명(국내 발생 5,096명, 해외 입국 31,830명), 안전관리 앱, 안심 밴드 등 ICT 활용 관리 방안 지속 운영</li> <li>· 생활속 거리두기 지속 홍보 및 29,607개소 방역수칙 준수 점검</li> </ul>	
	확진:714 완치:564 사망:4	<ul style="list-style-type: none"> <li>· 정부, 2주간 방역관리 상황과 위험도 평가, "이태원 클럽 집단감염 발생했지만, 통제력은 체계가 감당 할 수 있는 범위로 유지되고 있어"</li> <li>-신규 확진자 1일 평균 18.4명, 치료중 환자 1,000명 이하 감소 등</li> <li>· 지자체, 경찰 식약처 합동 전국유흥시설 8,925개소 삼야특별점검 실시(5.16.) -6,768개 유흥시설 영업 중지, 위반사실 13건 발견 행정지도 실시</li> <li>· 5.18.부터 약 8주간, 군입대 장병, 입영 전 코로나19 진단</li> </ul>	<ul style="list-style-type: none"> <li>· 서울시민 1,000명, 이태원 집단감염 '적극검사 명령 적절했다 75%', '익명검사 도움됐다 95.2%'</li> </ul>
'20.05.15.	확진:11,018(+27) 완치:9,821(+59) 사망:260(-)	<ul style="list-style-type: none"> <li>· 5.15. 18시 기준, 자가격리자 총 36,926명(국내 발생 5,096명, 해외 입국 31,830명), 안전관리 앱, 안심 밴드 등 ICT 활용 관리 방안 지속 운영</li> <li>· 생활속 거리두기 지속 홍보 및 29,607개소 방역수칙 준수 점검</li> </ul>	
	확진:725 완치:569 사망:4	<ul style="list-style-type: none"> <li>· 정부, 2주간 방역관리 상황과 위험도 평가, "이태원 클럽 집단감염 발생했지만, 통제력은 체계가 감당 할 수 있는 범위로 유지되고 있어"</li> <li>-신규 확진자 1일 평균 18.4명, 치료중 환자 1,000명 이하 감소 등</li> <li>· 지자체, 경찰 식약처 합동 전국유흥시설 8,925개소 삼야특별점검 실시(5.16.) -6,768개 유흥시설 영업 중지, 위반사실 13건 발견 행정지도 실시</li> <li>· 5.18.부터 약 8주간, 군입대 장병, 입영 전 코로나19 진단</li> </ul>	<ul style="list-style-type: none"> <li>· 서울시, '코로나 극복 희망 콘서트' 온라인 생중계</li> </ul>
'20.05.16.	확진:11,037(+19) 완치:9,851(+30) 사망:262(+2)	<ul style="list-style-type: none"> <li>· 정부, 2주간 방역관리 상황과 위험도 평가, "이태원 클럽 집단감염 발생했지만, 통제력은 체계가 감당 할 수 있는 범위로 유지되고 있어"</li> <li>-신규 확진자 1일 평균 18.4명, 치료중 환자 1,000명 이하 감소 등</li> <li>· 지자체, 경찰 식약처 합동 전국유흥시설 8,925개소 삼야특별점검 실시(5.16.) -6,768개 유흥시설 영업 중지, 위반사실 13건 발견 행정지도 실시</li> <li>· 5.18.부터 약 8주간, 군입대 장병, 입영 전 코로나19 진단</li> </ul>	
	※미발표		
'20.05.17.	확진:11,050(+13) 완치:9,888(+37) 사망:262(-)	<ul style="list-style-type: none"> <li>· 정부, 2주간 방역관리 상황과 위험도 평가, "이태원 클럽 집단감염 발생했지만, 통제력은 체계가 감당 할 수 있는 범위로 유지되고 있어"</li> <li>-신규 확진자 1일 평균 18.4명, 치료중 환자 1,000명 이하 감소 등</li> <li>· 지자체, 경찰 식약처 합동 전국유흥시설 8,925개소 삼야특별점검 실시(5.16.) -6,768개 유흥시설 영업 중지, 위반사실 13건 발견 행정지도 실시</li> <li>· 5.18.부터 약 8주간, 군입대 장병, 입영 전 코로나19 진단</li> </ul>	
	※미발표		

\*보건복지부 질병관리본부 및 서울시 공식 보도자료, 현황자료 기반 작성/ 확진자 전국 및 서울시(회색영역)

\*서울시 확진자 및 완치자 수는 공식 보도자료 발표일 기준 기입(미발표일 미기입), 발표 시간에 따라 당일 최종 확진자 수와 차이 있을 수 있음

### 3. 주요 뉴스

#### 코로나19 언론 동향

\*제목 클릭 시 해당기사로 이동

##### ● 발생·치료 현황

- [서울시 "삼성서울병원 4명, 이태원 관련 4명, 해외유입 4명 등"\(매일신문\)](#)
- [용산구청 파키스탄 가족 4명 확진 "3일 전 입국...해외 감염 추정"\(세계일보\)](#)
- [인천 노래방·PC방에서 2명 추가...강사 관련 25명 확진\(YTN\)](#)
- [삼성서울병원 간호사 코로나19 확진...‘빅5’ 의료진 중 처음\(국민일보\)](#)
- [인천 학원강사 관련 확진자 19일 8명 추가...총 25명으로 늘어\(동아일보\)](#)
- [이태원 클럽 관련 확진자, 지난 9~10일 부천 나이트클럽 방문\(경향신문\)](#)
- [용인 강남병원 방사선사 코로나19 확진...병원 '전면 폐쇄'\(한국경제\)](#)
- [확진 간호사 1명이 277명 접촉... 의료인·환자 감염 확산 '촉각'\(서울신문\)](#)

##### ● 정책대응

###### [사회]

- [검찰, '자가격리 위반 첫 구속' 60대에 실형 구형\(조선일보\)](#)
- ["코로나19 때문에" 이직 준비도 미뤘다\(파이낸셜뉴스\)](#)
- [코로나 가을 재유행한다는데... 질병관리청 승격·전투력 '불안'\(서울신문\)](#)
- [서울 고3 20일부터 매일 등교..."코로나 위기시 다시 원격교육"\(연합뉴스\)](#)
- ["안 나가면 동료 2명 해고"...서울 2040女 절반, '코로나19' 스트레스 고위험군\(동아일보\)](#)
- [국민 47.5% "코로나19로 우울"...멘탈데믹 대비해야\(프리티안\)](#)
- [코로나19로 79일간 5차례 연기 끝에...고교 3학년 내일 첫 등교\(연합뉴스\)](#)

###### [경제]

- [문대통령 "보건 취약국 '코로나 극복'에 1억弗 지원"\(파이낸셜뉴스\)](#)
- [인수공통감염병 매개 야생동물 수입 제한\(내일신문\)](#)
- [예비비 49억 투입...임산부에 친환경 농산물 지원\(서울경제\)](#)
- [서울시, 코로나로 일손 부족한 농촌에 서울시민 보낸다\(한겨레\)](#)
- [코로나 덮친 부동산, 4월 주택 매매 30% '급감'\(국민일보\)](#)

###### [방역/생활]

- [박원순, 'K방역' 자부심 "이태원 클럽발, 통제 가능한 범위"\(서울신문\)](#)
- [박원순 "방역 1순위는 병원·노인요양시설 사수하는 것"\(중앙일보\)](#)
- [인천 학원강사에 감염된 택시기사, 열흘간 무증상 운행\(한겨레\)](#)
- [정부 "재양성자 447명, 다른 사람 감염시킨 사례 없다"\(중앙일보\)](#)
- [코로나19 속 에어컨 팬찮을까..."창문 열고 쓰거나 수시로 환기"\(연합뉴스\)](#)
- [여름철 선별진료소 에어컨 지킴 마련 "비말 확산 방지 위해"\(서울신문\)](#)
- [조희연 "코로나19 의심 증상 학생, 선별진료소 무료 검사 시행"\(TBS뉴스\)](#)

##### ● 경제현황

- [상장사 1분기 영업이익 30% 감소...의약품·IT 웃고 의류·숙박 울상\(한겨레\)](#)

## ● 국제현황

- [유엔총장 WHO 총회서 "단합안해 무거운 대가...전세계 연대해야"\(연합뉴스\)](#)
- [WHO 총회 초대받지 못한 '방역 모범국'...코로나19 계기로 떠오른 '대만 이슈'](#)
- [영국, '5세 이상 증상자'로 코로나19 검사 대상 확대\(연합뉴스\)](#)
- [전문가들 "코로나 집단 면역? 아직 부족"...'제2의 확산' 경고\(경향신문\)](#)
- ['男 70% 흡연자' 인도네시아, 동남아서 코로나19 치명률 가장 높아\(세계일보\)](#)
- ["중국,6월초 국경 통제 완화할 듯"...한·중 항공편 증편될까\(국민일보\)](#)
- [러시아, 신규 확진자 8천 명대로 하락..."증가세 둔화"\(KBS뉴스\)](#)
- [어린이 등교 재개한 유럽 22개국 교육장관들 "코로나19 확산 없었다"\(경향신문\)](#)

## ● 연구현황

- ['국제협력 연구' 통해 날아온 낭보...코로나19 백신연구 모더나, "실험대상자 전원 항체형성"\(경향신문\)](#)
- [미 연구진 '걸어다니는 음압병실' 감염 막는 헬멧·텐트 개발\(중앙일보\)](#)
- ['코로나 백신' 쟁탈전 속 8개사 벌써 임상시험 착수\(세계일보\)](#)
- [삼바 위탁생산할 항체 치료제, 코로나 차단 효과 입증\(조선일보\)](#)
- [\[속보\] "사스 완치자 항체, 코로나19 억제 확인" <美 등 공동연구팀>\(한국경제TV\)](#)

## ● 오피니언

- [방역 모범국 질병관리청 되려면\(서울경제\)](#)
- [생활방역 정착 가를 '등교수업', 방역 역량 마지막 시험대다\(한국일보\)](#)
- [3 steps to help prevent another animal-to-human virus pandemic\(The Seattle Times\)](#)

# The Seattle Times Opinion

## 새로운 동물-사람 감염 바이러스 대유행을 예방하기 위한 3가지 방안

3 steps to help prevent another animal-to-human virus pandemic

May 5, 2020 at 3:52 pm

- 신종 코로나바이러스 감염증의 확산을 막기 위해 정부와 개인은 전혀 없이 엄격한 조치를 취하고 있으나, 새로운 인수공통감염병 유행의 예방이라는 중요한 과제를 여전히 간과하고 있음
- 제2, 제3의 SARS pandemic이 발생하지 않도록 예방하기 위해, 다음의 3가지 과제를 제안함

### 1 첫째, COVID-19 발생을 초래한 동물 감염원의 명확한 규명

- 최근 수십년간 새롭게 발생한 감염병 4개 중 3개가 동물로부터 유래하였고, COVID-19는 3번째 동물-사람 감염 바이러스임
  - 급성호흡기증후군(SARS, 2003년) : 박쥐-사향고양이-사람 / 약 8,000명 이상 감염, 774명 사망
  - 중동호흡기증후군(MERS, 2012년) : 박쥐-낙타-사람
  - 코로나바이러스감염증-19(COVID-19, 2020년) : 중국 우한지역의 시장에서 판매된 해산물, 육류 등의 동물에서 기인한 것으로 추정
- 발원에 대한 정확한 지식이 있어야, 동물에서 사람으로 바이러스가 감염되는 경로를 차단하고 예방 할 수 있음

### 2 둘째, 식용을 위한 야생종의 사육, 판매 규제

- 야생종을 농장에서 가축과 함께 사육함에 따라 사람과 동물 모두에게 새로운 바이러스 노출 및 감염의 기회를 높임
  - SARS와 MERS 발생은, 식용을 위한 야생 동물의 인위적 사육과 명확한 관계가 있는 것으로 밝혀짐
  - SARS는 식용으로 판매하기 위해 엄청난 수의 고양이과 동물을 사육하던 사향고양이 농장에서 발생함
  - MERS는 낙타 경주 수요 증가에 딸, 비좁은 공간에 대량의 낙타를 사육하던 농장에서 발생함
  - 야생 동물과 다른 종을 대량으로 사육하고, 시장에서 판매하면 인수공통감염질환 발생이 야기 될 수 있다는 것을 알려줌
- 삼림벌채 등 환경파괴로 인해 야생서식지가 감소하면서 병원체 유입을 차단할 수 있는 자연장벽이 사라짐

### 3 셋째, 식품체계에 대한 'One Health' 접근법의 적용

- 동물시장, 도살장 등 동물과의 접촉이 많은 곳에서 일하는 근로자의 건강에 주의를 기울임으로써 예기치 못한 질병을 조기에 발견할 수 있음
  - SARS, MERS 모두 초기 감염자는 동물 시장과 사육장, 도살장 등에서 동물을 양육하거나 취급하는 인력이었음
  - 관련 종사자는 감염질환 최전방에 있음에도, 근로자의 건강과 복지는 고려되고 있지 않음
- 'One Health'는 사람, 동물, 그들이 공유하는 환경 사이의 연계를 통해 모두의 건강을 증진시키는 다학제적 접근임

출처: The Seattle Times(<https://www.seattletimes.com/opinion/3-steps-to-help-prevent-another-animal-to-human-virus-pandemic/>)



## [붙임1] 코로나19 환자의 중증도 분류

### ● 예시1. 대한의사협회 환자 중증도 분류 기준

- 장기요양시설, 장애인 시설에 입소한 경우는 한 단계 상승
- 각 단계에서 기준 증상이 해결되고 48시간 지나면 한 단계 아래로 전원가능

확진자 구분	분류 기준
무증상	• 아래조건 모두 충족 ① 의식명료 ② 50세 미만 ③ 기저질환 없음 ④ 해열제 복용없이 37.5도 미만 ⑤ 비흡연자
경증	• 의식명료하며 아래조건 하나이상 충족 ① 50세 미만 ② 기저질환 없음 ③ 해열제 복용하여 38도 이하 ④ 호흡곤란을 제외한1개 이상 증상* ⑤ 흡연자
중증	• 의식명료하며 아래조건 하나이상 충족 ① 해열제 복용해도 38도 초과 ② 호흡곤란 또는 영상소견상 폐렴
위중	① 의식이 떨어진 경우 ② 중증의 호흡곤란 ③ 산소포화도 90% 이하 ④ 영상소견에서 중증도의 양측성 폐렴 또는 50% 이상 폐렴

\* 증상 : 두통, 기침, 인후통, 가래, 피로감, 근육통, 호흡곤란

※ 출처 : 대한의사협회 코로나-19 대책본부 전문위원회 (2020.3.5.)

### ● 예시2. 수정된 조기경고점수(Modified Early Warning Score : MEWS)

변수	3	2	1	0	1	2	3
맥박(회/분)		≤40	41~50	51~100	101~110	111~130	≥131
수축기 혈압(mmHg)	≤70	71~80	81~100	101~199		≥200	
호흡수(회/분)		≤8		9~14	15~20	21~29	≥30
체온(℃)		≤35.0	35.1~36.0	36.1~37.4	≥37.5		
의식수준				정상	목소리 반응	통증 반응	무반응

\* 조기경고점수(early warning score) : 환자가 급격한 위급상태인지 여부를 판단하는 기준을 의미

### ● 중증도 분류에 대한 조치사항

위험정도	경증(저위험군)	중등중(중등도위험군)	중중(고위험군)	최중중(고위험군)
점수	0~4점	5~6점	7점 이상	7점 이상
모니터링 빈도	6~12시간	1~2시간	지속	지속
조치사항	• 대증치료 및 증상 경과 모니터링	• 대증치료 및 증상 경과 모니터링	• 기계호흡 등이 필요	• CRRT, ECMO 필요 • 비가역적 뇌손상, 다발장기부전, 말기 만성 간질환 또는 폐질환, 전이성 종양 같은 사망에 직면한 말기질환을 가진 환자

### ● 예시3. 영국 조기경고점수(National Early Warning Score : NEWS)

변수	3	2	1	0	1	2	3
산소포화도	≤91	92~93	94~95	≥96			
산소투여여부	예	예	아니오	아니오			
맥박	≤40		41~50	51~90	91~110	111~130	≥131
수축기 혈압	≤90	91~100	101~110	111~219			≥220
호흡수	≤8		9~11	12~20		21~24	≥25
체온	≤35.0		35.1~36.0	36.1~38.0	38.1~39.0	≥39.1	
의식수준				정상			이상

- 5점 이상 중등도, 7점 이상 중증

※ 예시2,3 출처 : 대한중환자의학회와 대한결핵및호흡기학회와 대한감염학회와 대한항균요법학회. 코로나바이러스감염증-19 대응지침(중증환자용). (2020.3.2.)

### ● 고위험군

고위험군 연령	• 65세 이상
만성 기저질환	• 당뇨, 만성 신질환, 만성 간질환, 만성 폐질환, 만성 심혈관질환, 혈액암, 항암치료 암환자, 면역억제제 복용중인 환자, HIV 환자
특수상황	• 고도비만, 임신부, 투석환자, 이식환자, <b>흡연자</b>
입원환자	• 실내 공기로 산소포화도 90 미만으로 초기 산소치료 필요 환자

※ 출처: 보건복지부, 질병관리본부, 「코로나바이러스감염증-19 대응지침(제7-4판)」 (지자체용)

## [붙임2] 서울시 국민안심병원 현황

연 번	자치구	기관명	신청유형	전화번호
1	1	강남구 강남메트로병원	외래진료	02-1544-7522
2	2	강남구 강남차병원	외래진료	02-3468-3000
3	3	강남구 나누리병원	외래진료	1688-9797
4	4	강남구 리봄한방병원	외래진료	02-546-1358
5	5	강남구 연세대학교강남세브란스병원	외래진료 및 입원	02-2019-2114
6	6	강남구 우리들병원	외래진료	02-513-8000
7	7	강남구 자생한방병원	외래진료	1577-0007
8	8	강남구 하나이비인후과병원	외래진료	02-6925-1111
9	1	강동구 강동경희대학교병원	외래진료 및 입원	02-440-8114
10	2	강동구 강동성심병원	외래진료	1588-4100
11	3	강동구 남기세병원	외래진료	1577-2533
12	4	강동구 중앙보훈병원	외래진료 및 입원	02-2225-1111
13	1	강서구 나누리병원	외래진료	1688-9797
14	2	강서구 이화여자대학교서울병원	외래진료 및 입원	1522-7000
15	1	관악구 심정병원	외래진료	02-1588-3330
16	2	관악구 에이치플러스양지병원	외래진료	02-1877-8875
17	1	광진구 건국대학교병원	외래진료 및 입원	02-1588-1533
18	2	광진구 해인병원	외래진료	02-2049-9000
19	1	구로구 고려대학교구로병원	외래진료 및 입원	02-2626-1114
20	2	구로구 구로성심병원	외래진료	02-2067-1500
21	3	구로구 우리아이들병원	외래진료	02-858-0100
22	1	금천구 회명병원	외래진료 및 입원	02-804-0002
23	1	노원구 노원을지대학교병원	외래진료	02-970-8000
24	2	노원구 인제대학교 상계백병원	외래진료	02-950-1114
25	3	노원구 한국원자력의학원원자력병원	외래진료	02-970-2114
26	1	도봉구 한일병원	외래진료 및 입원	02-901-3114
27	2	도봉구 바로선병원	외래진료	1666-5853
28	1	동대문구 경희대학교병원	외래진료 및 입원	02-958-8114
29	2	동대문구 삼육서울병원	외래진료 및 입원	02-1577-3675
30	3	동대문구 서울성심병원	외래진료	02-966-1616
31	4	동대문구 코리아병원	외래진료	02-2281-9999
32	1	동작구 서울특별시보라매병원	외래진료	02-870-2114
33	2	동작구 중앙대학교병원	외래진료 및 입원	02-6299-1114
34	3	동작구 더본병원	외래진료	02-587-2299
35	1	서대문구 동신병원	외래진료	02-396-9161
36	2	서대문구 연세대학교 신촌세브란스병원	외래진료 및 입원	02-1599-1004
37	1	서초구 가톨릭대학교 서울성모병원	외래진료 및 입원	02-1588-1511
38	1	성동구 한양대학교병원	외래진료 및 입원	02-2290-8114
39	1	성북구 고려대학교안암병원	외래진료 및 입원	02-920-5114
40	2	성북구 성북우리아이들병원	외래진료	02-912-0100
41	3	성북구 서울척병원	외래진료	1599-0033
42	1	송파구 경찰병원	외래진료	02-3400-1114
43	2	송파구 서울병원	외래진료	02-405-8501
44	1	양천구 메디힐병원	외래진료	02-2604-7551
45	2	양천구 이화여자대학교목동병원	외래진료 및 입원	02-2650-5114
46	3	양천구 흥익병원	외래진료	02-2693-5555
47	1	영등포구 가톨릭대학교 여의도성모병원	외래진료 및 입원	1661-7575
48	2	영등포구 대림성모병원	외래진료	02-829-9000
49	3	영등포구 명지성모병원	외래진료	1899-1475
50	4	영등포구 새길병원	외래진료	02-1522-0075
51	5	영등포구 성애병원	외래진료	1811-8114
52	6	영등포구 영등포병원	외래진료	02-2632-0013~8
53	7	영등포구 한림대학교 강남성심병원	외래진료 및 입원	02-829-5114
54	1	용산구 순천향대학교부속서울병원	외래진료 및 입원	02-709-9114
55	1	은평구 본서부병원	외래진료	02-3156-5000
56	2	은평구 은평성모병원	외래진료 및 입원	1811-7755
57	3	은평구 청구성심병원	외래진료	02-353-5511~9
58	1	종로구 강북삼성병원	외래진료 및 입원	02-2001-2001
59	2	종로구 서울대학교병원	외래진료 및 입원	02-1588-5700
60	3	종로구 서울적십자병원	외래진료	02-2002-8000
61	4	종로구 세란병원	외래진료	02-737-0181
62	1	중구 국립중앙의료원	외래진료	02-2260-7114
63	2	중구 인제대학교 서울백병원	외래진료	02-2270-0114
64	1	중랑구 녹색병원	외래진료	02-490-2000
65	2	중랑구 동부제일병원	외래진료	02-437-5011
66	3	중랑구 서울의료원	외래진료 및 입원	02-2276-7000
<b>총합</b>	<b>23개 자치구</b>	<b>66개소</b>	<b>외래 43개소 / 외래 및 입원 23개소</b>	

\* 출처: 5.18. 보건복지부, 질병관리본부, 코로나바이러스감염증-19(COVID-19) 마이크로페이지 ([https://www.mohw.go.kr/react/popup\\_200128.html](https://www.mohw.go.kr/react/popup_200128.html))

# [붙임3] 서울시 선별진료소 목록

2020. 5. 18. 기준

연번	자치구	선별진료소	전화번호	연번	자치구	선별진료소	전화번호
1	강남구	강남구보건소*	02-3423-5555	38	서초구	서초구보건소*	02-2155-8093
2	강남구	삼성서울병원*	02-3410-2114	39	서초구	학교법인가톨릭학원 가톨릭대학교 서울성모병원*	02-1588-1511
3	강남구	연세대학교의과대학 강남세브란스병원*	02-2019-3114	40	서초구	서울특별시 어린이병원*	02-570-8000
4	강동구	강동경희대학교의대병원*	02-440-7000	41	성동구	성동구보건소*	02-2286-7172
5	강동구	강동구보건소*	02-3425-8565	42	성동구	한양대학교병원*	02-2290-8114
6	강동구	성심의료재단강동성심병원*	02-2152-1391	43	성동구	성동군자의원*	02-499-7785
7	강동구	한국보훈복지의료공단 중앙보훈병원*	02-2225-1114	44	성북구	성북구보건소*	02-2241-6022
8	강북구	강북구보건소*	02-901-7706 02-901-7704	45	성북구	(학)고려대학교의과대학 부속병원(안암병원)*	02-1577-0083
9	강서구	강서구보건소*	02-2600-5868	46	송파구	송파구보건소*	02-2147-3478-9
10	강서구	이화여자대학교의과대학부속 서울병원*	02-1522-7000	47	송파구	재단법인아산사회복지재단 서울아산병원*	02-3010-3114
11	관악구	관악구보건소*	02-879-7131	48	송파구	경찰병원(야간 및 주말 미운영)*	02-3400-3411
12	관악구	관악구보건소 신사동 코로나19 건강상담소	02-879-7241	49	양천구	양천구보건소*	02-2620-3856
13	관악구	에이치플러스양지병원*	02-1877-8875	50	양천구	서울특별시 서남병원*	02-1566-6688
14	광진구	광진구보건소*	02-450-1937	51	양천구	이화여자대학교의과대학 부속목동병원*	02-1666-5000
15	광진구	광진구보건소 자양보건지소	02-450-7090	52	양천구	홍익병원*	02-2600-0620
16	광진구	건국대학교병원*	02-1588-1533	53	영등포구	영등포구보건소*	02-2670-4953
17	구로구	구로구보건소*	02-860-2013~5	54	영등포구	한림대학교강남성심병원*	02-829-5114
18	구로구	구로구보건소 가리봉동선별진료소*	02-860-2018	55	영등포구	가톨릭대학교 여의도성모병원*	02-1661-7575
19	구로구	고려대학교의과대학부속구로병원*	02-2626-1114	56	영등포구	성애의료재단성애병원*	02-840-7114
20	구로구	구로성심병원*	02-2067-1500	57	영등포구	명지성모병원	02-829-7800
21	금천구	금천구보건소*	02-2627-2717	58	용산구	용산구보건소*	02-2199-8378-9
22	금천구	독산보건분소	02-2627-1967	59	용산구	순천향대학교 부속 서울병원*	02-709-9114
23	금천구	희명병원*	02-2219-7231	60	은평구	은평구보건소*	02-351-8640
24	노원구	노원구보건소*	02-2116-3300~4	61	은평구	서울특별시립 서북병원*	02-3156-3022
25	노원구	노원을지대학교병원*	02-970-8000	62	은평구	서울특별시 은평병원*	02-300-8060
26	노원구	인제대학교상계백병원*	02-950-1114	63	은평구	가톨릭대학교 은평성모병원*	02-958-2114
27	도봉구	도봉구보건소*	02-2091-4483	64	은평구	청구성심병원*	02-383-0129
28	동대문구	동대문구보건소*	02-2127-4283	65	종로구	종로구보건소*	02-2148-3557
29	동대문구	경희대학교병원*	02-958-8114	66	종로구	강북삼성병원*	02-2001-2001
30	동대문구	삼육서울병원*	02-1577-3675	67	종로구	서울적십자병원*	02-2002-8650
31	동대문구	서울특별시동부병원*	02-920-9118~9	68	종로구	서울지구병원*	02-397-2018
32	동대문구	서울성심병원*	02-966-1616	69	중구	인제대학교 서울백병원*	02-2270-0114
33	동작구	동작구보건소*	02-820-9465	70	중구	중구보건소*	02-3396-5181
34	동작구	보라매병원*	02-870-2114	71	중구	중구보건소 명동선별상담소	02-3396-5181
35	마포구	마포구보건소*	02-3153-9037	72	중랑구	중랑구보건소*	02-2094-0800
36	서대문구	서대문구보건소*	02-330-8726	73	중랑구	서울의료원*	02-2276-8333
37	서대문구	학교법인연세대학교 의과대학세브란스병원*	02-1599-1004	74	강서구	이대서울병원	드라이브스루 선별진료소

\* 검체채취 가능

\* 출처 : 5.18. 보건복지부, 질병관리본부, 코로나바이러스감염증-19(COVID-19) 마이크로페이지([http://www.mohw.go.kr/react/popup\\_200128\\_3.html](http://www.mohw.go.kr/react/popup_200128_3.html))