

서울시 THE DAILY NEWS REVIEW - 54

(2020년 5월 13일 수요일)

코로나19 대응 주요 소식

발행일 2020.5.13.

발행처 서울시 공공보건의료재단 · 서울시 감염병관리지원단

발행인 김창보 · 최재필

홈페이지 www.seoulhealth.kr · www.scdc.or.kr

- 코로나19 국내 27명 추가 확진으로 총 10,936명, 서울시 신규 확진자 12명 발생으로 총 707명
- 전 세계 확진자수 4,114,199명(치명률 6.92%), 전일대비 1.88% 증가(캐나다 2.92%, 인도네시아 2.84% 등)
- 이태원클럽 집단감염 102명(5.12.0시), 첫 환자 보고 엿새 만에 100명 넘어(클럽 방문자 73명 그 외 29명)
- 방역당국 최악은 지역사회 확산 늦은 발견, 접촉자 90%이상 찾아내면 억제 가능, 적극 추적 통해 폭증 막아야
- 용산구 선별진료소 300~400명 간질·익명조사 실시 후 검사건수 2배기량 증가, 자발적 검사 유도 효과
- 서울시 가짜국 접촉자 10,905명, 카드이용자 494명 명단 확보, 검사 및 자가격리 통보, 개인정보 보호 철저관리
- 박원순 시장, 포스트 코로나 시대 정책토론회 기조 연설 통해 '표준도시 서울' 만들기 5대 비전 제시
- 보건복지부 '20년 상반기 적극 행정 통한 코로나19 방역, '국민 건강 보호, '신속한 경제지원 등 행정 우수사례 발표
- 긴급재난지원금 온라인 신청 첫날 180만77157가구 신청 서울 40여만 가구, 경기 47만여 가구 등 수도권이 48.1%
- 중국 다시 두 자릿수 확진자 증가 비상, 무증상 슈퍼전파자, 우한에서도 다시 집단감염 사례 확인

1. 발생 현황

신종 코로나바이러스감염증-19 상황판

	확진환자 현황			검사 현황 ⁴⁾			자가격리자 현황		
	확진자	사망자	격리해제	검사건수	검사중	결과음성	계	감시중	감시해제
서울시 ¹⁾	707	2	559	129,076	6,821	122,255	62,399	10,918	51,481
전 국 ²⁾	10,936	258	9,670	669,954	16,330	653,624	-	-	-
전세계 ³⁾	4,178,156	286,353	1,456,493	-	-	-	-	-	-

1) 서울시의 경우, '서울시 코로나19 발생동향' '20.05.13. 0시 기준

2) 전국의 경우, '질병관리본부' '20.05.12. 00시 기준

3) 전 세계의 경우, '2019-nCoV Global Cases (by Johns Hopkins CSSE)' '20.05.12. 15시 기준

4) 의사환자 및 조사대상 유증상자의 코로나19 검사 실시 현황

- 서울시 신규 확진환자 12명(5.9.확진자 1명 5.10. 확진자 2명 5.11. 확진자 2명 5.12. 확진자 7명), 누적 확진환자는 총 707명
 - 입원(격리)환자 146명, 격리해제 559명 / 질병관리본부 공식발표 확진환자 수는 695명(미발표 12명)
 - 5월 12일 00시 기준, 우리나라 사망자는 총 258명으로 치명률은 2.36%이며, 서울시 사망자 2명

● 서울시 확진환자 구성 (2020.5.13. 0시 기준)

※ 확진일자는 서울시 기준이며, 추후 조정될 수 있음

확진일자	계	이태원 클럽관련	해외 여행력 (외국인 포함)	확진환자와의 접촉력		조사중	통계 미포함 (인천검역소)
				해외 여행자	기타 확진자		
5월 12일(화)	7	7	-	-	-	-	-
5월 11일(월)	12	12	-	-	-	-	-
5월 10일(일)	20	20	-	-	-	-	-
5월 9일(토)	18	16	2	-	-	-	-
5월 8일(금)	13	13	-	-	-	-	-
5월 7일(목)	0	-	-	-	-	-	-
5월 6일(수)	0	-	-	-	-	-	-
5월 5일(화)	0	-	-	-	-	-	-
5월 4일(월)	0	-	-	-	-	-	-
5월 3일(일)	0	-	-	-	-	-	-
5월 2일(토)	2	-	2	-	-	-	-
5월 1일(금)	1	-	1	-	-	-	-
4월 30일(목)	1	-	1	-	-	-	-
4월 29일(수)	0	-	-	-	-	-	-
4월 28일(화)	0	-	-	-	-	-	-
4월 27일(월)	4	-	4	-	-	-	-
4월 26일(일)	0	-	-	-	-	-	-
4월 25일(토)	0	-	-	-	-	-	-
4월 24일(금)	1	-	1	-	-	-	-

● 서울시 주요 발생 원인별 현황 (2020.5.13. 0시 기준)

(단위: 명)

소계	해외접촉 관련	구로구 콜센터 관련	이태원 클럽 관련	구로구 교회 관련	동대문구 관련 (교회,PC방)	동대문구 관련 (요양보호사)	은평성모 병원관련	성동구 주상복합 아파트 관리사무소 관련	종로구 관련	대구 방문	인천지 관련	타 시·도 확진자 접촉자	기타
707	260	98	68	41	20	8	14	13	10	11	3	28	133

※ 역학조사서 기반 1차 분류된 것으로, 진행사항에 따라 변경 가능, 기타는 산발 사례 또는 조사 중 포함

● 서울시 자치구별 확진환자 발생 현황

- 5월 13일 0시 기준, 서울시 전체 확진자는 총 707명임 (거주지 기준으로 강남69, 관악52, 서초40, 송파 40, 동작37, 구로35, 동대문33, 용산31, 강서30, 은평28, 성북27, 영등포25, 마포24, 노원24, 양천23, 성 동22, 서대문21, 종로17, 중랑17, 강동16, 금천12, 도봉12, 광진11, 중구8, 강북7, 기타46(타시도 이관))

서울시 자치구별 코로나19 확진환자 분포 현황

(단위: 명)

구분	종로	중구	용산	성동	광진	동대문	중랑	성북	강북	도봉	노원	은평	서대문	마포	양천	강서	구로	금천	영등포	동작	관악	서초	강남	송파	강동	기타	계
누계	17	8	31	22	11	33	17	27	7	12	24	28	21	24	23	30	35	12	25	37	52	40	69	40	16	46	707
5/12				1		1				1	1									1	1			1			7
5/11		1	1						1	1			1		1	2				1	1	1				1	12
5/10			3	1	1	1			1	1					1					2	3		4	1	1		20

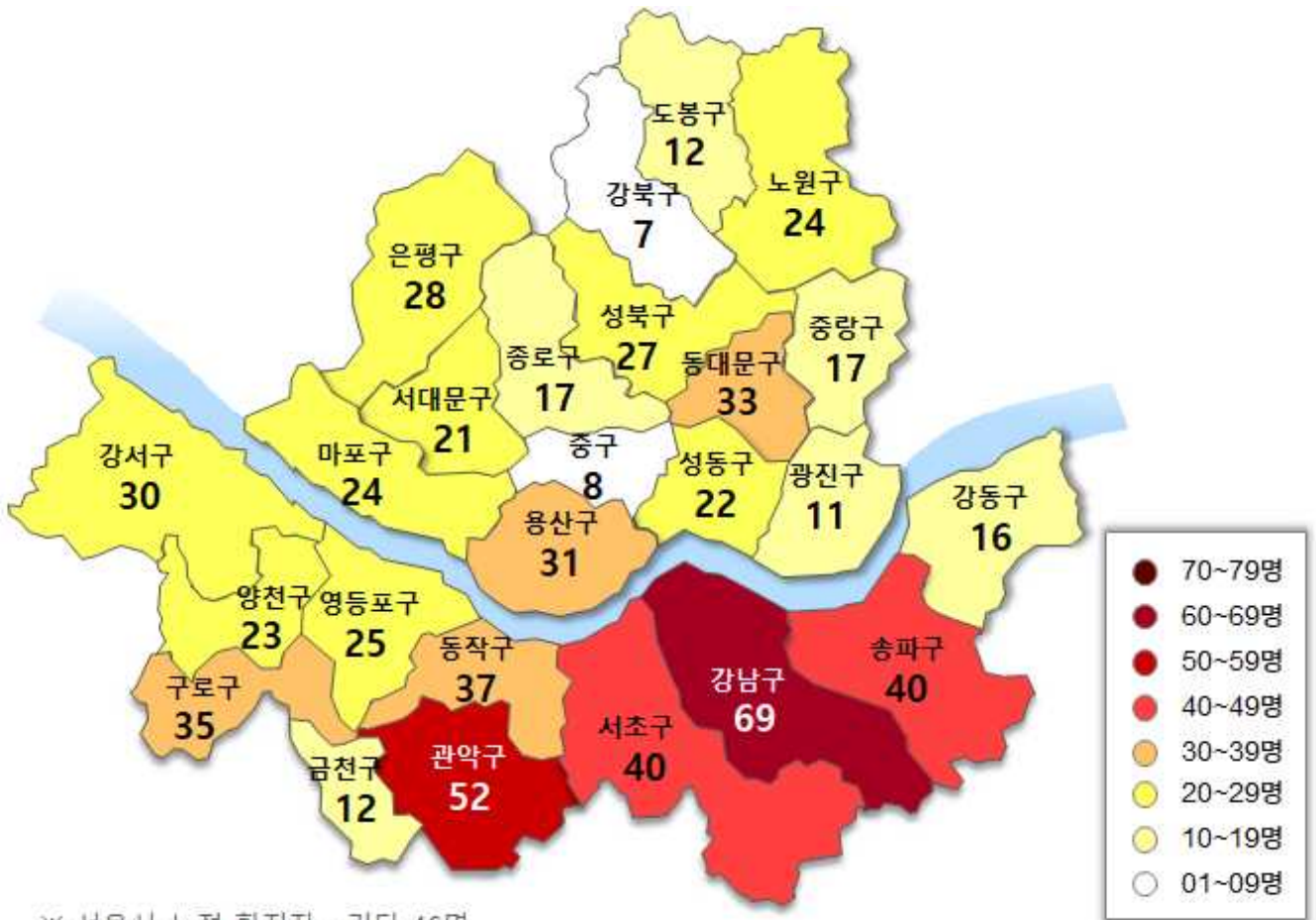

※ 서울시 누적 확진자 : 기타 46명

서울시 자치구별 확진자 발생 현황

□ 발생 현황(5.11. 18시 기준)

○ 확진자 일별 발생 추이 및 누적 현황

- 서울시 코로나19 발생 현황: 누적환자 총 700명

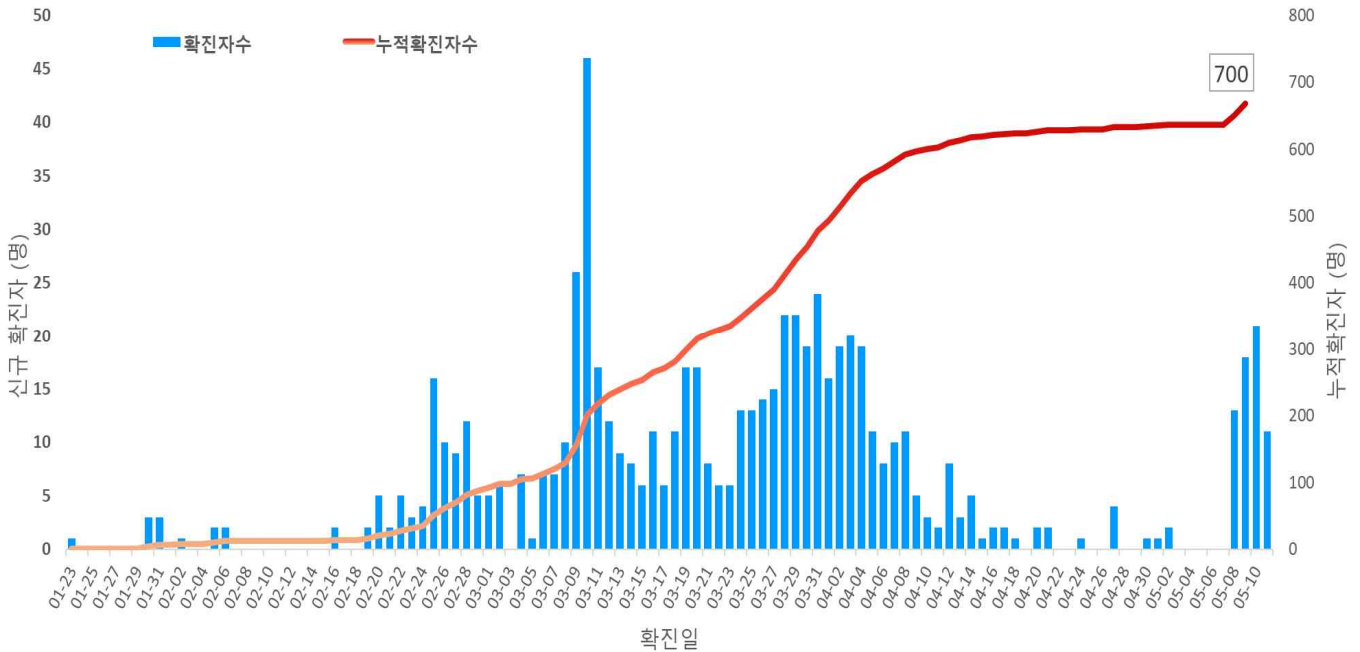

서울시 코로나19 신규 확진자 일별 발생추이 및 누적 현황(명, 확진일 기준)

○ 누적격리중 및 격리해제자 현황

- 총 확진자 700명 중 격리해제 560명(80.0%)로 4.8일(405명) 이후 격리중인 환자 감소세를 보였으나 5.7일 이후 다시 증가세(현재 143명)

- 격리해제 560명 : 퇴원자 557명, 사망 2명, 재입원 1명

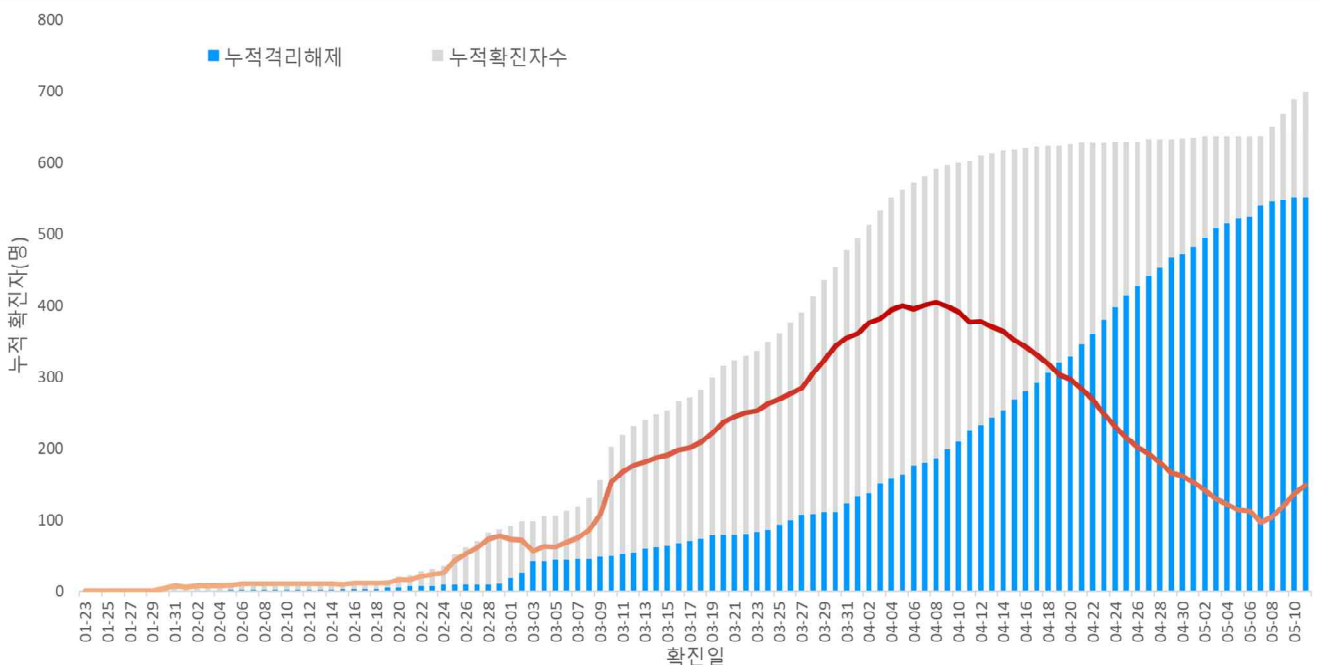

서울시 코로나19 누적격리중 및 격리해제자자 현황(명, 확진일 기준)

○ 증상발생일 및 확진일 기준 발생 추이

- 분석대상 발병일과 확진일이 모두 확인된 461명 (무증상, 증상발생일 알 수 없음 등 206명 제외)

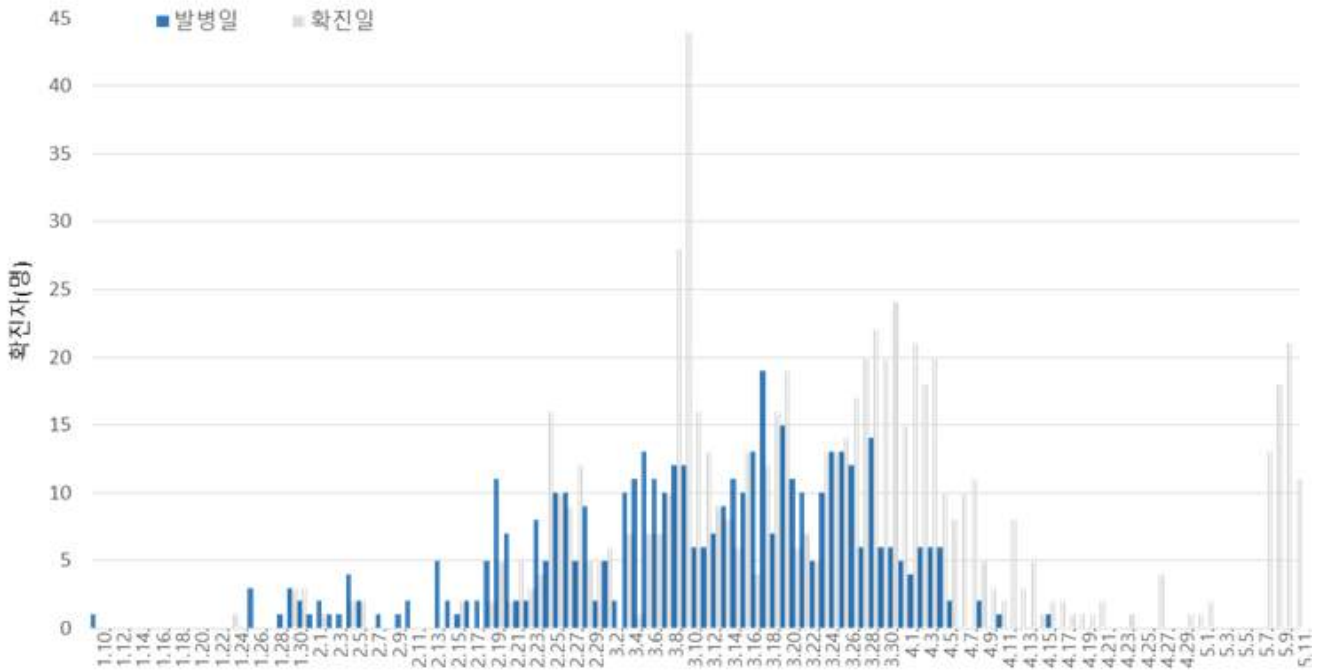

서울시 코로나19 일별 분포 현황

○ 주별 검사건수 및 확진환자 양성률

- 총 검사건수 129,266건(금주 4,172건) 중 700명 확진 (검사 대비 양성률 0.77%)

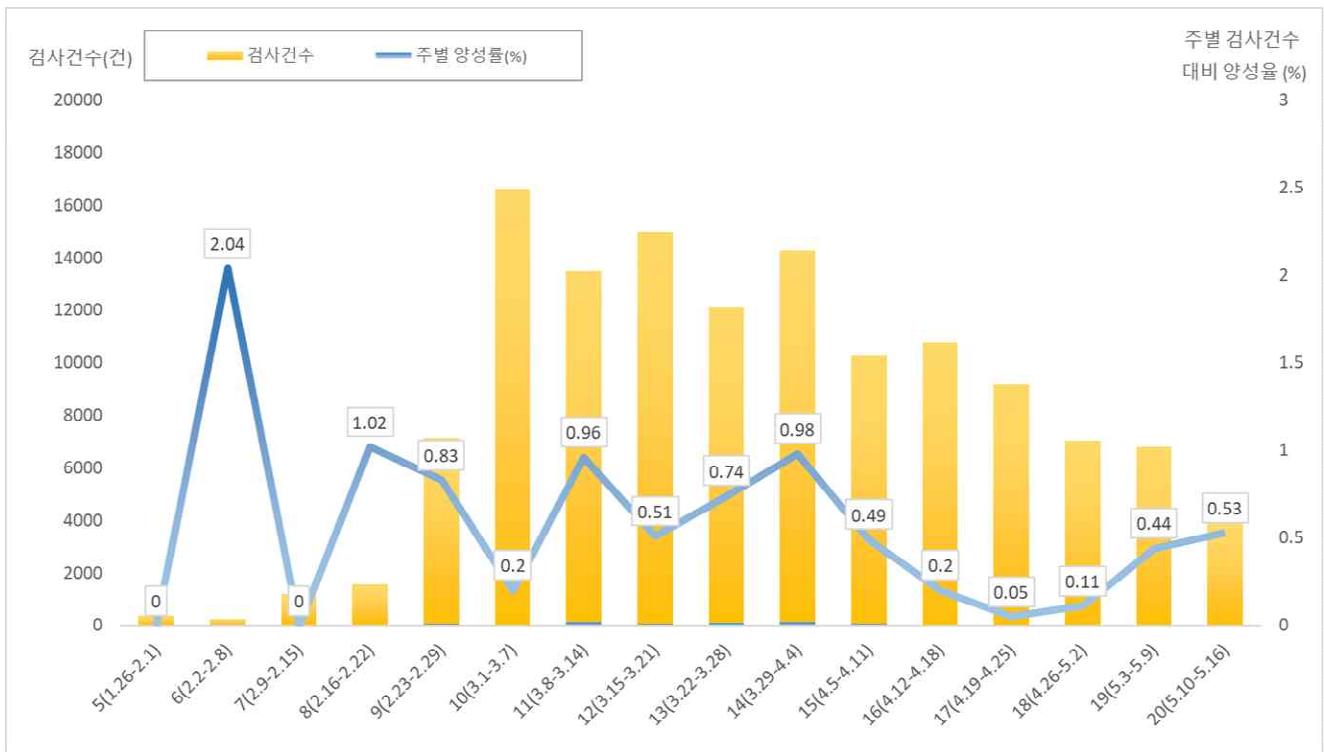

서울시 코로나19 확진자 주별 검사현황 및 양성률

□ 인적 특성별 발생현황(5.11. 18시 기준)

- (성별) 남성이 51%로 여성보다 많음
- (연령별) 확진자의 평균 연령은 39.1세(중위연령 36세, 범위 0-91세)로 20-50대가 80.8%이며, 사망 2명(44세 남성, 91세 남성)임
 - 치명률은 전체 0.3%이고, 80세 이상의 치명률은 4.2%임

서울시 성별, 연령별 확진환자 퇴원, 입원, 사망 현황

(단위: 명, %)

구분		확진자 (%)	퇴원자 (%)	퇴원자 평균 입원일(일)	사망자	치명률(%)
계		700 (100.0)	557 (79.6)	25.6	2	0.3
성별	남성	357 (51.0)	267 (74.8)	25.9	2	0.6
	여성	343 (49.0)	290 (84.5)	25.3	0	0
연령	0-9	9 (1.3)	8 (88.9)	18.8	0	0
	10-19	29 (4.1)	25 (86.2)	27.5	0	0
	20-29	223 (31.9)	161 (72.2)	24.6	0	0
	30-39	124 (17.7)	98 (79.0)	25.0	0	0
	40-49	103 (14.7)	89 (86.4)	26.2	1	1
	50-59	116 (16.6)	104 (89.7)	27.4	0	0
	60-69	46 (6.6)	38 (82.6)	28.8	0	0
	70-79	26 (3.7)	21 (80.8)	23.0	0	0
80이상	24 (3.4)	13 (54.2)	20.2	1	4.2	

※ 치명률=사망자수/확진자수 × 100

※ 평균 입원일수(전체)=(퇴원자, 비퇴원자 입원일의 합계)/(전체 확진자수)

○ 성별·연령별 분포 현황

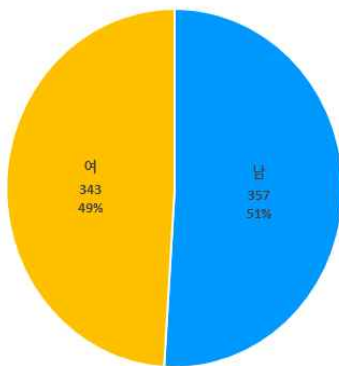

성별

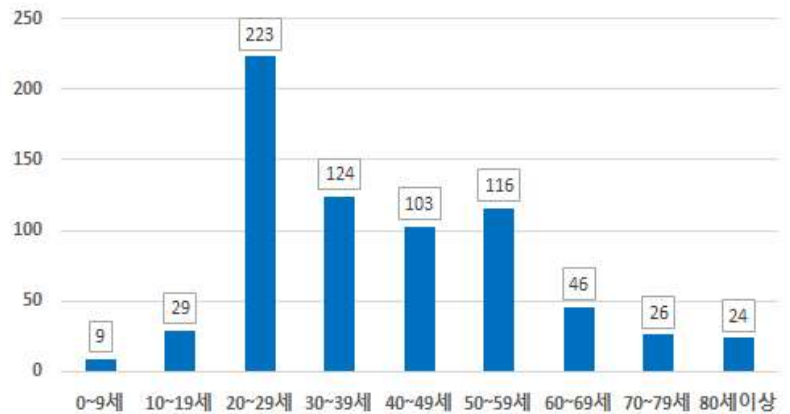

연령별

○ 연령별 확진자 치료현황



서울시 코로나19 연령별 확진자 치료 현황(명, 확진일 기준)

○ (진단소요일) 증상에서 확진까지 평균 5.1일(중앙값 4일) 소요

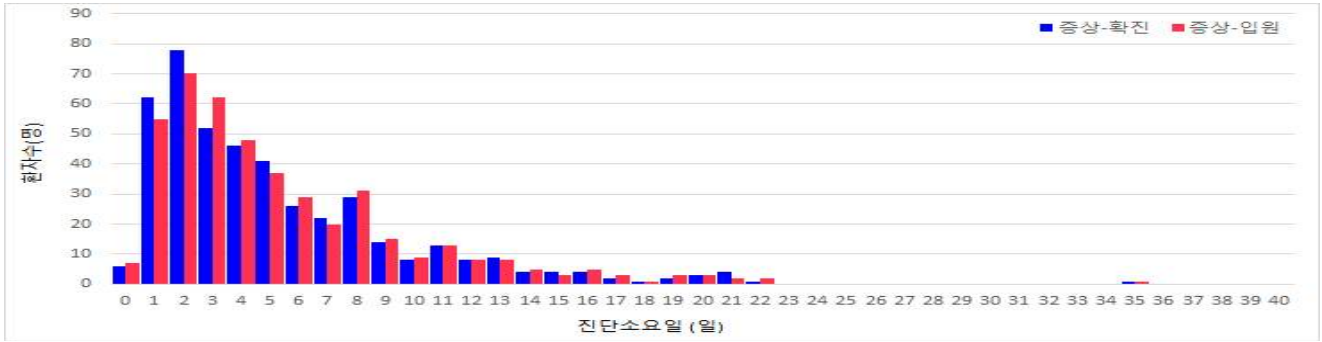

○ (입원-퇴원까지 소요일) 입원에서 퇴원까지 평균 24.8일(중앙값 24일) 소요

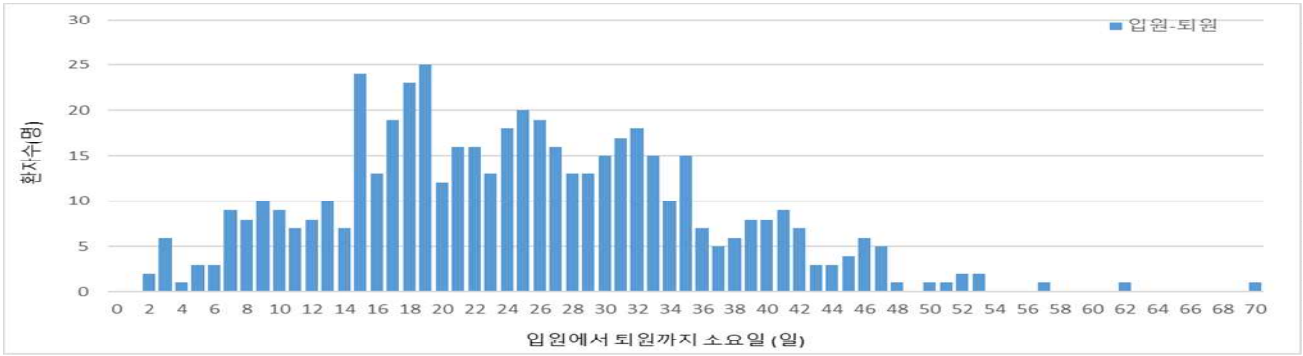

□ 자치구별 발생현황(신고 구 기준)(5.11. 18시 기준)

- 강남구 발생이 9.9%(69명)로 가장 높았으며, 관악구 7.3%(51명), 서초구 5.6%(39명), 송파구 5.6%(39명) 순이었음
- 10만명당 발생률은 용산구가 14.62명으로 가장 높았으며, 강남구 12.98명, 종로구 11.60명, 관악구 10.34명, 중구 9.86명 순이었음

서울시 자치구별 코로나19 확진자 분포 현황

(단위: 명)

구분	누계		증가현황	발생률 (10만명당)
	(명)	(%)		
서울특별시	700	100	▲(+11)	7.31
종로구	17	2.4	-	11.60
중구	12	1.7	▲(+1)	9.86
용산구	32	4.6	▲(+1)	14.62
성동구	21	3.0	-	7.02
광진구	11	1.6	-	3.16
동대문구	33	4.7	-	9.70
중랑구	17	2.4	-	4.31
성북구	27	3.9	-	6.26
강북구	7	1.0	▲(+1)	2.25
도봉구	11	1.6	▲(+1)	3.31
노원구	23	3.3	-	4.32
은평구	28	4.0	-	5.91
서대문구	22	3.1	▲(+1)	7.26
마포구	24	3.4	-	6.54
양천구	23	3.3	▲(+1)	5.05
강서구	30	4.3	▲(+2)	5.11
구로구	35	5.0	-	8.73
금천구	12	1.7	-	5.23
영등포구	25	3.6	-	6.94
동작구	36	5.1	▲(+1)	9.22
관악구	51	7.3	▲(+1)	10.34
서초구	39	5.6	▲(+1)	9.20
강남구	69	9.9	-	12.98
송파구	39	5.6	-	5.89
강동구	16	2.3	-	3.76
타시도	39	5.6	▲(+1)	-
기타	1	0.1	-	-

□ 주요 감염경로별 발생 현황 (5.11일 18시 기준)

○ 4월부터 전체적으로 환자 감소세, 5월 이태원 클럽 내 전파를 통한 지역집단발생 환자 증가

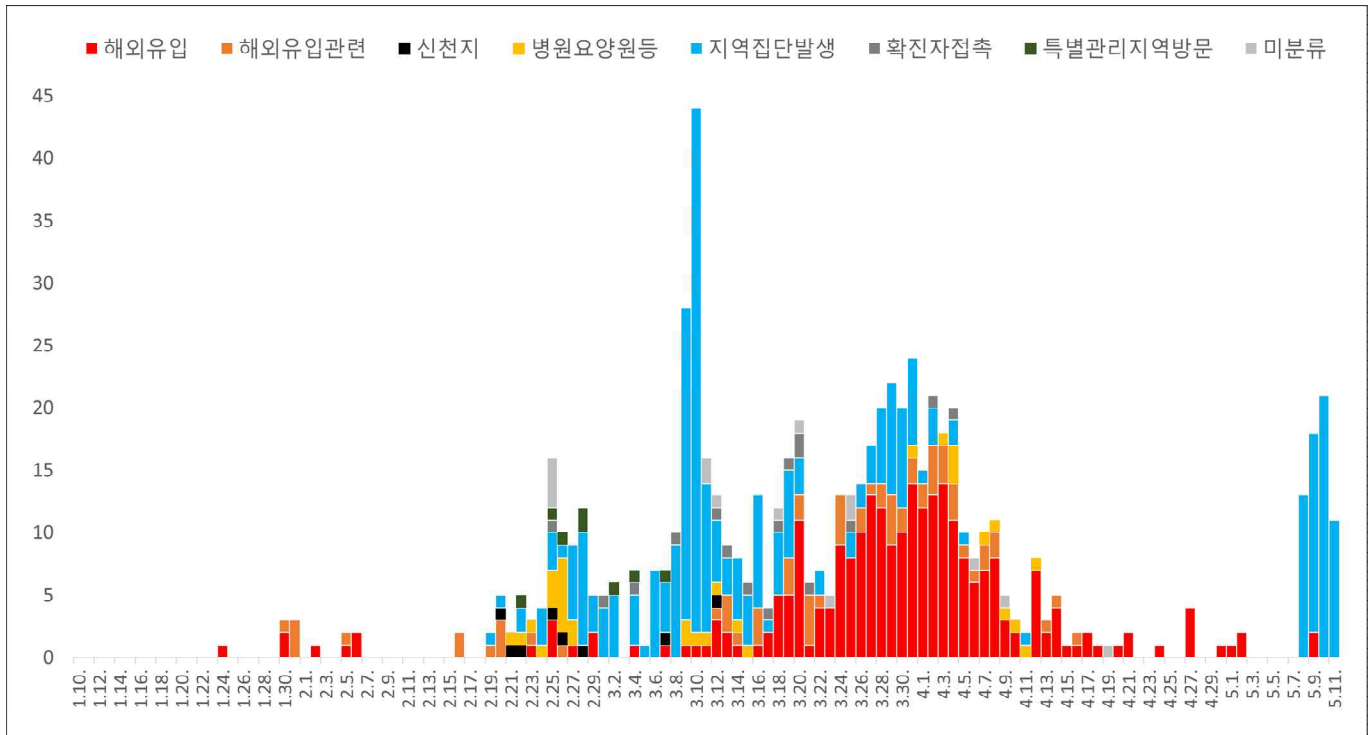

서울시 코로나19 주요 감염경로별 발생현황

□ 국외 유입 현황(5.11. 18시 기준)

○ 국외유입 사례 추정되는 누적 확진자 수는 262명임

○ 주요 국외유입 감염국가는 미국 43.0%, 유럽 35.7%, 동남아시아 11.4% 순

서울시 자치구별 코로나19 해외유입 확진자 분포 현황

(단위: 명)

구분	미국	유럽	동남 아시아	중국	일본	캐나다	남미	오세 아니아	아시아 (필리핀)	합계
누계	114	94	30	6	3	5	5	2	3	262
증가현황	-	-	-	-	-	-	-	-	-	-
백분율(%)	43.5	35.9	11.5	2.3	1.1	1.9	1.9	0.8	1.1	100.0

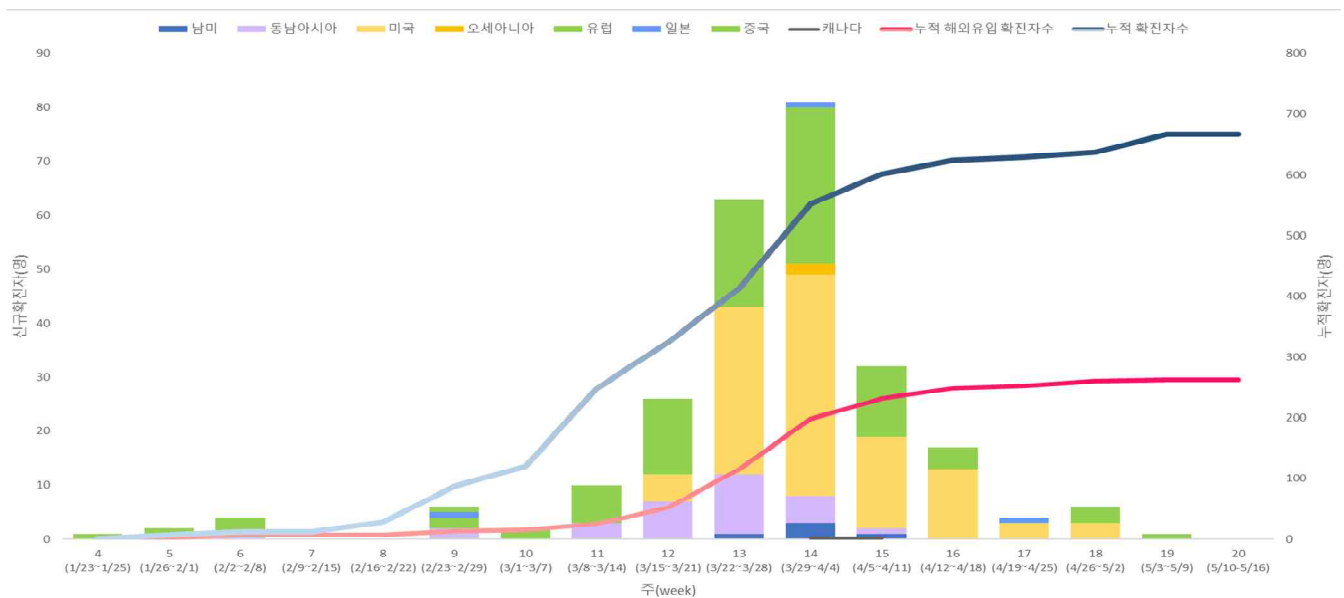

서울시 코로나19 신규·누적 해외유입 확진자 현황(명, 확진일 기준)

○ 연령별 해외유입 연령 분포 현황

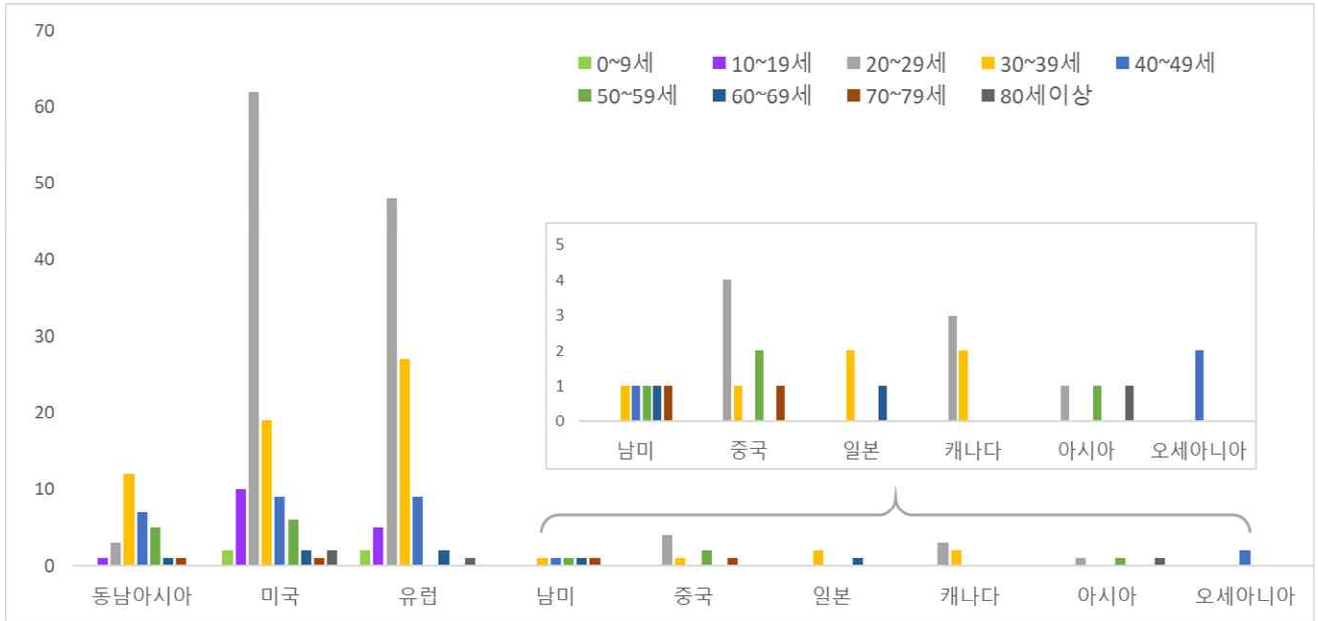

서울시 코로나19 연령별 해외유입 확진자 현황(명, 확진일 기준)

□ 접촉자 관리 현황(5.11. 18시 기준)

○ 서울시 관리 누적 접촉자는 18,085명으로, 그중 검사결과 양성으로 확진된 사례는 0.9%(158명)임

서울시 성별, 연령별 코로나19 접촉자 분포 현황

(단위: 명)

구분	합계	성별		연령(세)									확인불가
		남	여	0-9	10-19	20-29	30-39	40-49	50-59	60-69	70-79	80이상	
누계	18,085	9,542	8,543	395	1,001	6,574	3,386	2,340	2,133	1,285	670	247	54
(%)	(100.0)	(51.8)	(48.2)	(2.2)	(5.5)	(36.5)	(18.8)	(12.9)	(11.6)	(7.1)	(3.7)	(1.4)	(0.3)
확진자	158	78	80	7	9	34	16	24	46	13	6	3	-
(%)	(0.9)	(0.8)	(0.9)	(1.8)	(0.9)	(0.5)	(0.5)	(1.0)	(2.2)	(1.0)	(0.9)	(1.2)	(0.0)

※ 접촉자 중 확진자수(명, %)는 질병보건통합관리시스템(is.cdc.go.kr)에 등록된 접촉자 데이터를 기준으로 함

○ 주별 접촉자 발생 현황

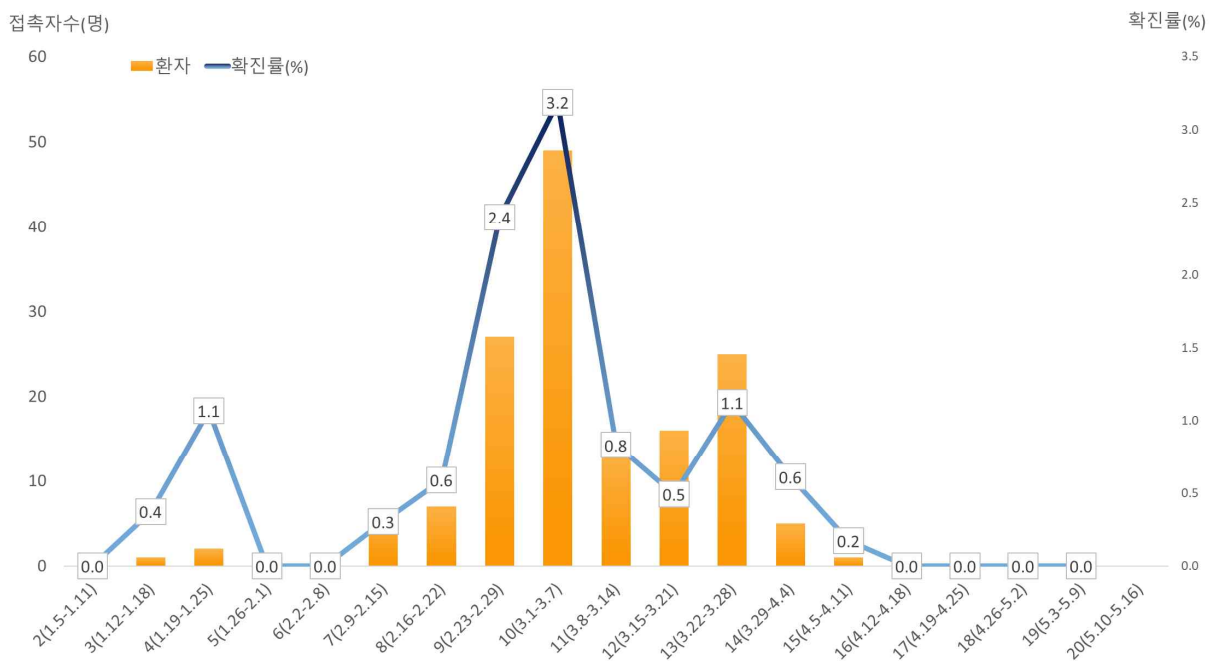

서울시 코로나19 주별 접촉자 현황 및 확진율 (명, %, 최종접촉일 기준)

○ 연령별 접촉자 발생 현황

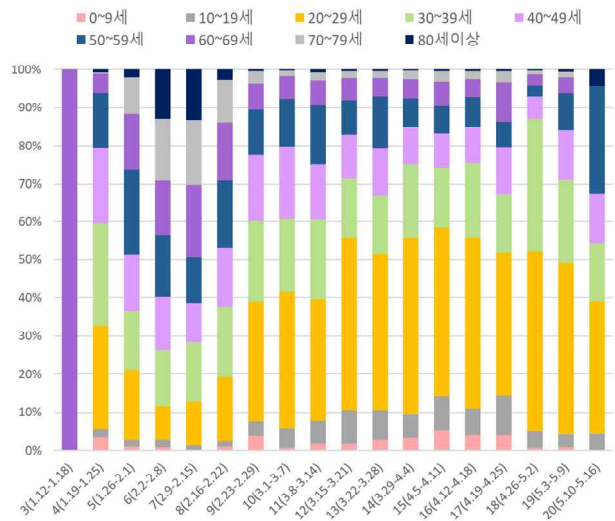
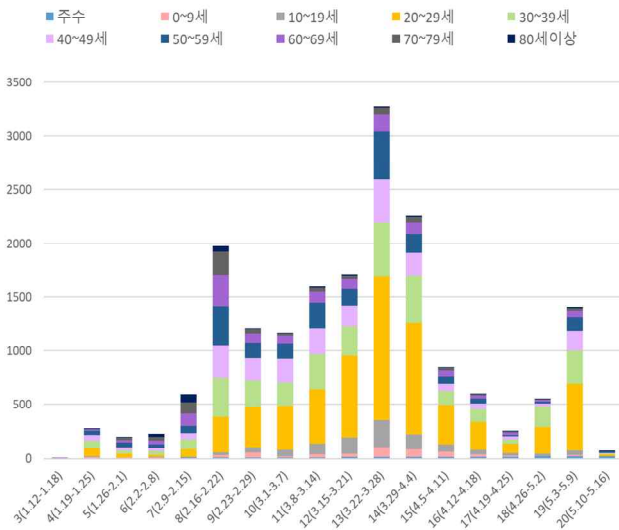

서울시 코로나19 연령별 분포(명, %, 최종접촉일 기준)

○ 성별 접촉자 발생 현황

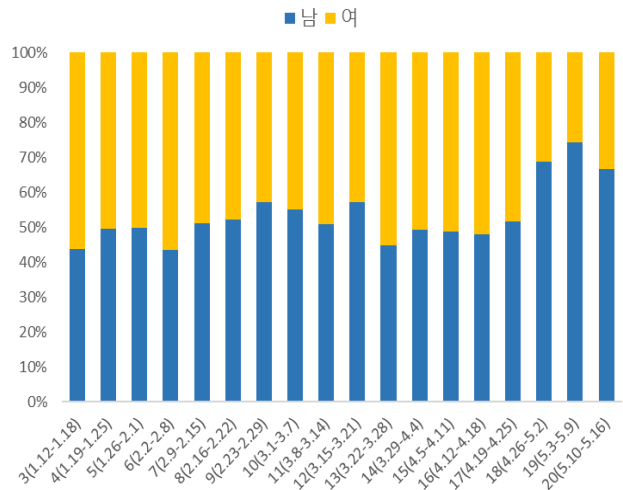
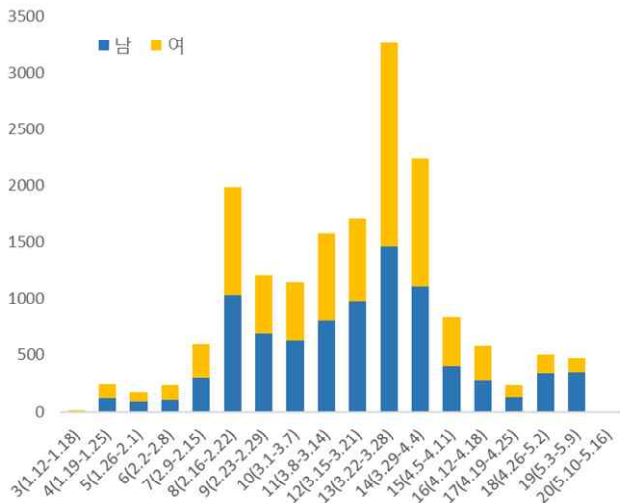

서울시 코로나19 성별 분포(명, %, 최종접촉일 기준)

서울시 2020.1.23.-2020.5.9. 확진환자 : 667명에 대한 분석 결과

1. 주별 성별 분포

- 지난 1주간 남성이 압도적으로 많이 확진됨. 이태원 클럽 클러스터 특성으로 보임. 혹은 아직 여성 감염자가 방역망 내로 들어오지 않았을 가능성도 있음

1-1. 주별 성별 N수

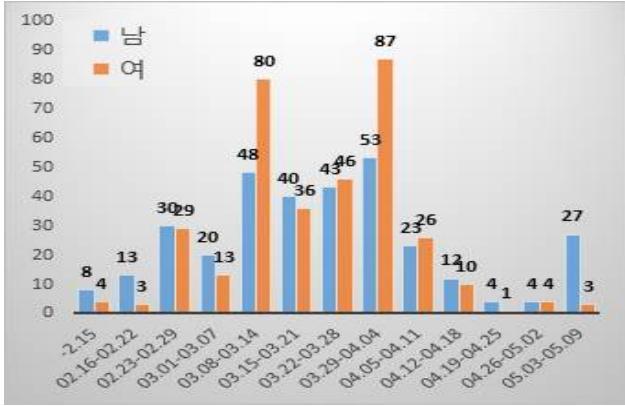

1-2. 주별 성별 %

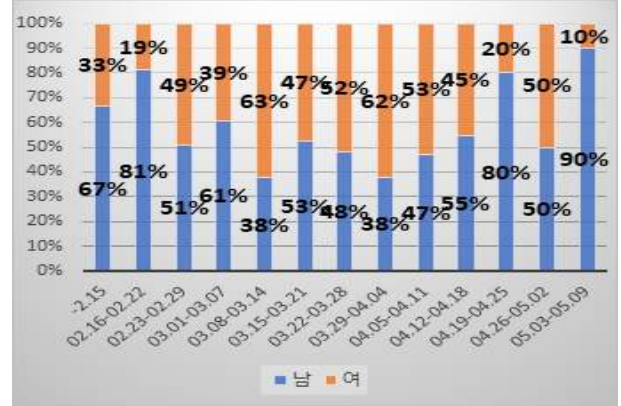

2. 주별 연령대 분포

- 지난 1주간 20대가 압도적임. 이태원 클럽 특성으로 보임

2-1. 주별 연령대 N수

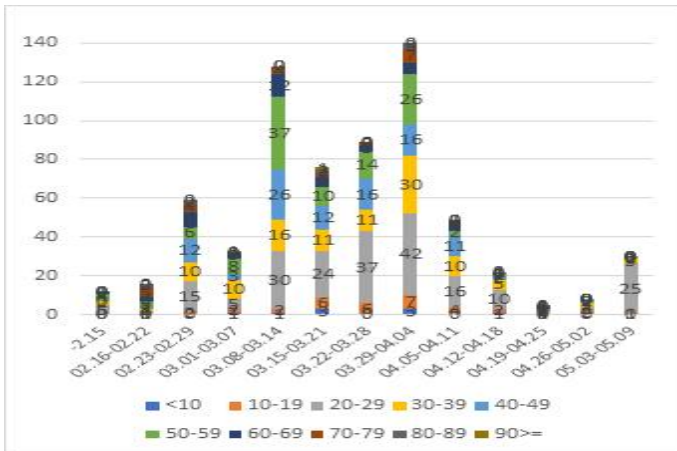

2-2. 주별 연령대 %

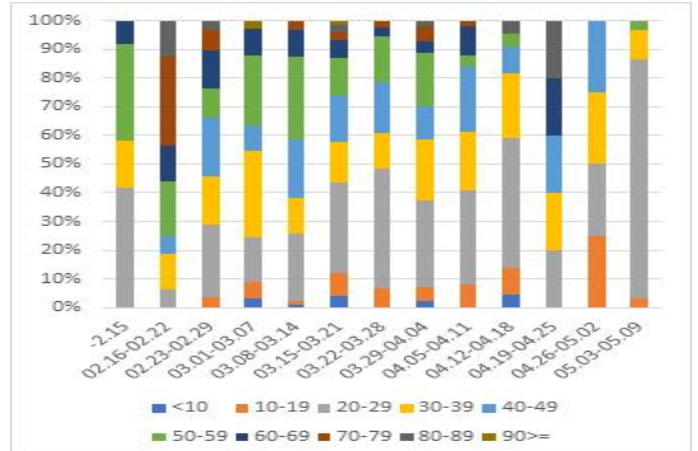

3. 주별 증상

3-1. 주별 증상 여부 분석

- 173명 (26%)이 증상 없다고, 494명 (74%) 이 증상 있다고 응답
- 지난 1주는 증상 있는 사람이 갑자기 늘어남. 2, 3주 전 확진자들은 무증상 상태에서 확진되어 감염전파력이 낮을거로 예상되지만 지난 1주간 확진자의 경우 유증상자가 많아 추가 전파 가능성이 매우 큼

주별

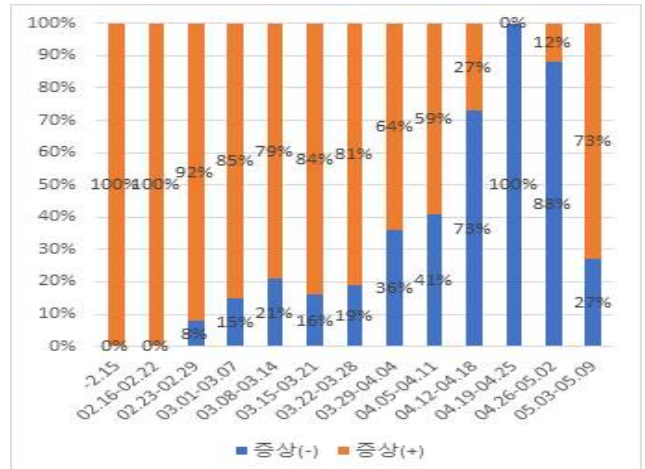

3-2. 연령별, 감염경로별 증상 분율

- 진단 후에도 증상이 없었는지 확인 필요
- 20대 유증상자가 지난 1주간 늘었지만 '연령별 증상 분율'에서는 1% (71%→72%) 변함
- 조사중: 지난주에 비해 유증상자가 늘어나 보이지만 실제로는 심층을 통해 경로가 확인되어 N수가 줄어 발생한 효과임

연령별 증상 분율

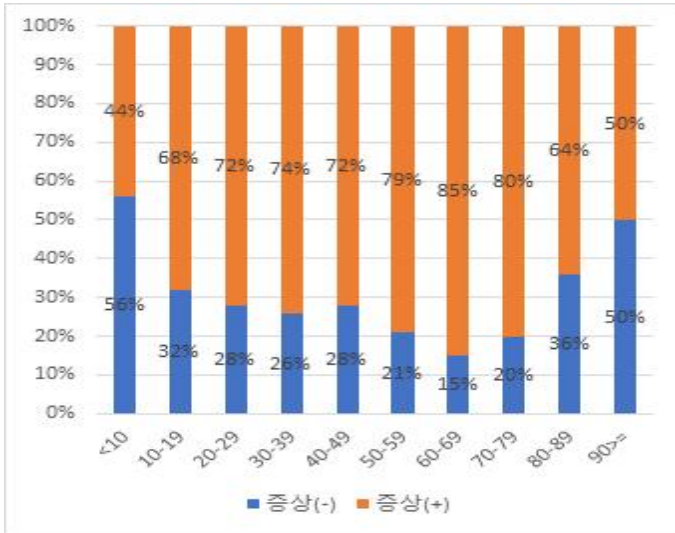

감염경로 별 증상분율

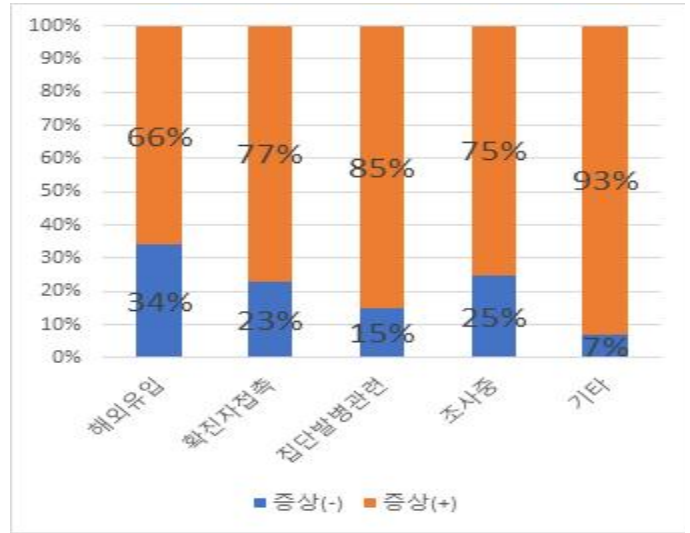

4. 증상 발생일 - 확진까지의 일자

- 증상이 있다고 답한 494명 중 증상 발현일이 없는 14명을 제외한 480명 포함
- 걸린 일(기간)별 N수

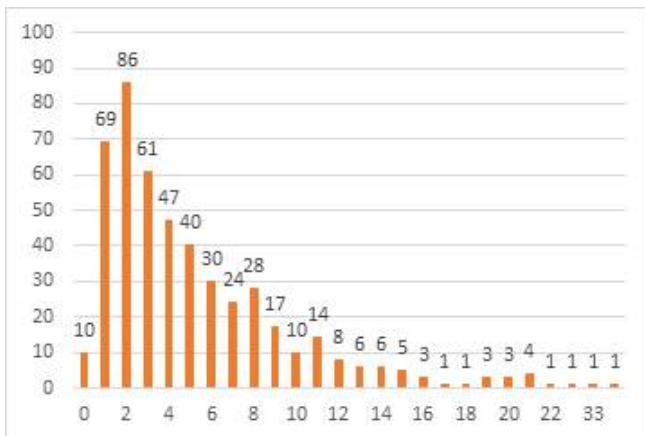

주별 평균과 중앙값 비교

- 4.19-4.25는 유증상자가 없음. 지난주는 평균 2.7일, 중앙값 2일로 그 어떤 주간보다 빠르게 확진됨

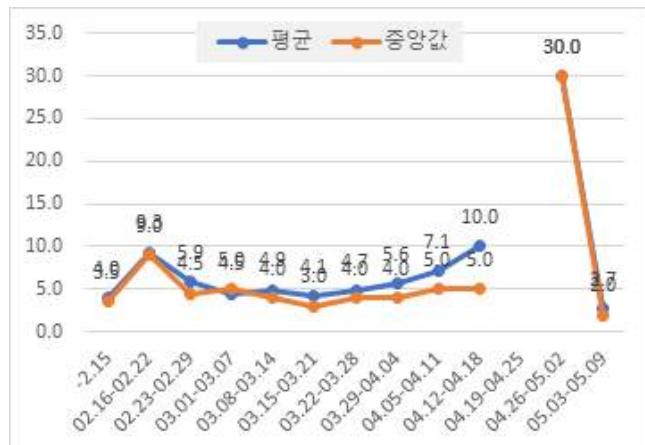

5. 증상 발생일-격리까지의 일자

- 667명 중 453명 (68%)이 선제격리, 이 중 310명이 증상이 있었음. 증상발현일이 없는 8명 제외한 302명에 대한 분석
- 걸린 일(기간)별 N수

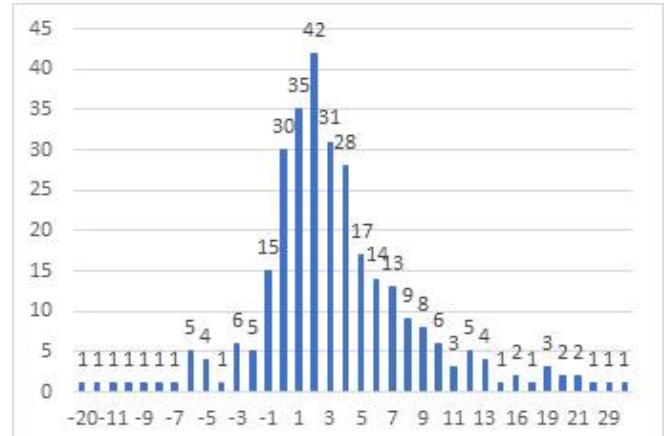

주별 평균과 중앙값 비교

- 4.19-4.25는 유증상자가 없음. 5.3-5.9는 선제격리가 없음

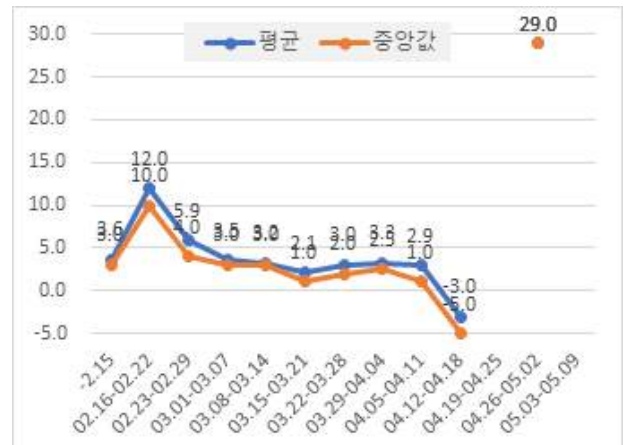

걸린 일(기간)별 분포

	>=3	>=7
-2.15	7 (58%)	1 (8%)
02.16-02.22	13 (81%)	10 (62%)
02.23-02.29	40 (74%)	17 (31%)
03.01-03.07	18 (64%)	4 (14%)
03.08-03.14	68 (68%)	29 (29%)
03.15-03.21	39 (63%)	13 (21%)
03.22-03.28	40 (57%)	21 (30%)
03.29-04.04	58 (68%)	28 (33%)
04.05-04.11	19 (68%)	11 (39%)
04.12-04.18	3 (60%)	2 (40%)
04.19-04.25	0 (0%)	0 (0%)
04.26-05.02	1 (100%)	1 (100%)
05.03-05.09	9 (47%)	0 (0%)

걸린 일(기간)별 분포

	>=3	>=7
-2.15	6 (54%)	1 (9%)
02.16-02.22	5 (100%)	4 (80%)
02.23-02.29	18 (67%)	7 (26%)
03.01-03.07	13 (59%)	2 (9%)
03.08-03.14	43 (56%)	12 (16%)
03.15-03.21	15 (32%)	6 (13%)
03.22-03.28	12 (45%)	5 (19%)
03.29-04.04	29 (50%)	16 (28%)
04.05-04.11	10 (41%)	8 (33%)
04.12-04.18	0 (0%)	0 (0%)
04.19-04.25		0 (0%)
04.26-05.02	1 (100%)	1 (100%)
05.03-05.09		

감염경로별 소요날 수 (증상-확진)

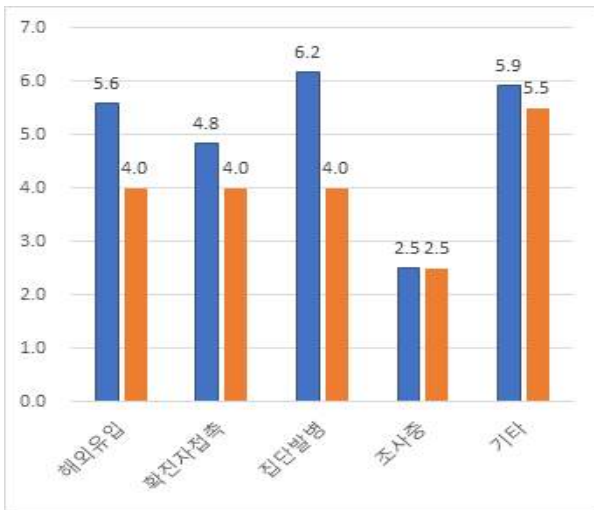

- 조사중을 제외하면 감염경로에 따른 ‘증상-확진’ 간격엔 뚜렷한 차이는 없어 보임. 지난주엔 집단발병의 평균이 유달리 길었는데 심층역학조사서가 반영되면서 증상일 및 감염경로가 수정된 결과 다른 경로와 큰 차이 보이지 않게 됨. 중앙값의 경우 지난주 이태원클럽 클러스터의 영향으로 짧아진 모습 보임

6. 확진자 접촉으로 인한 2차 확진자 중 1차 확진자와의 관계 (N=313)

- 가족과 직장동료가 여전히 1, 2위
- 지난 1주간 접촉자에 의한 감염이 있었으나 심층이 확인되지 못해 관계를 알 수 없어 기타로 분류함

	가족	지인	직장동료	의료보조인	기타
N	126	108	53	7	19
%	40%	35%	17%	2%	6%

주별 분포

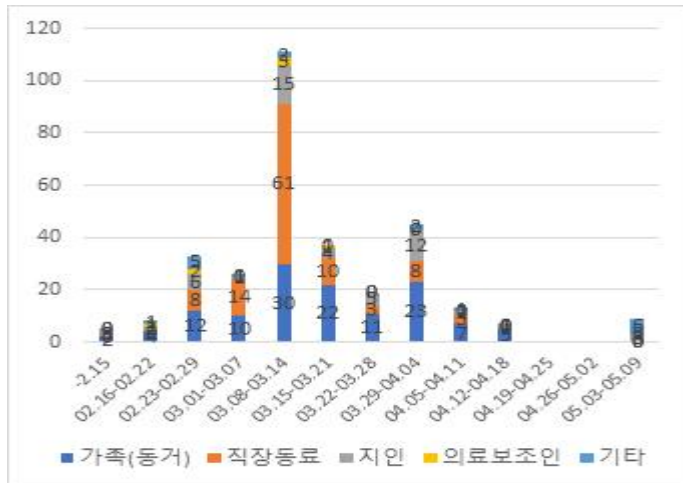

7. 확진자 격리 사유 분석

- 요약: 이태원 클러스터 발견으로 검사시행에 따른 격리 급증, 그 와중 해외유입도 여전히 발견됨
주별 분포(667명)

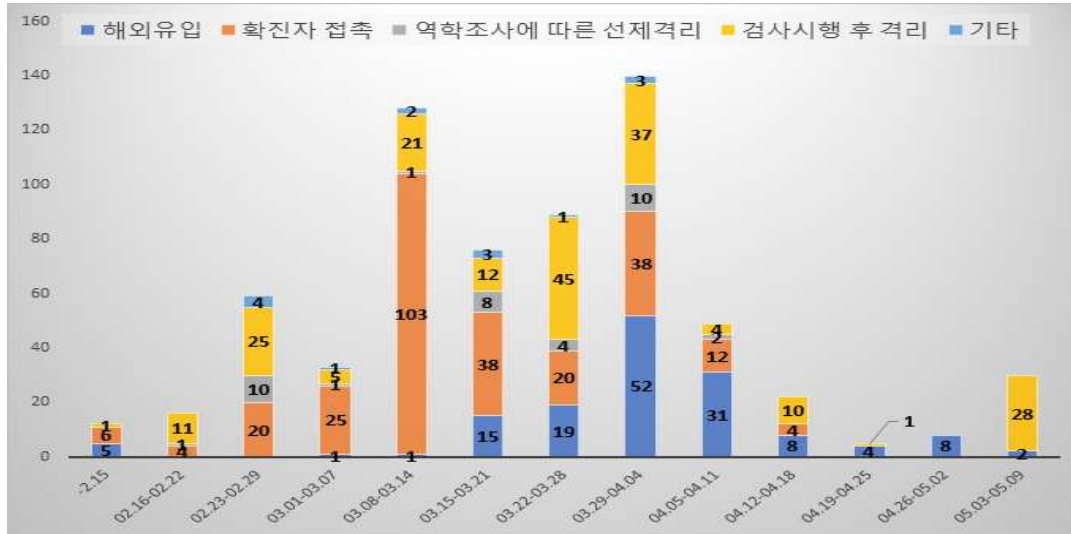

- 다시 2.15, 2.16-22 주간 시기와 비슷한 패턴이 나올 수 있으므로 주의해야 함

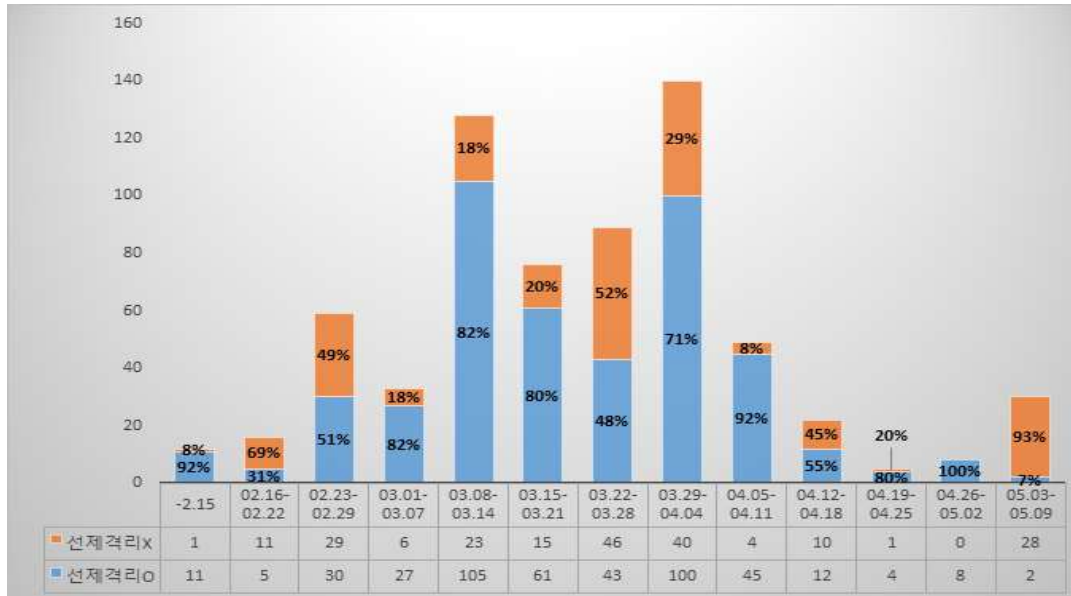

선제격리가 되지 못한 자들의 감염경로(214명)

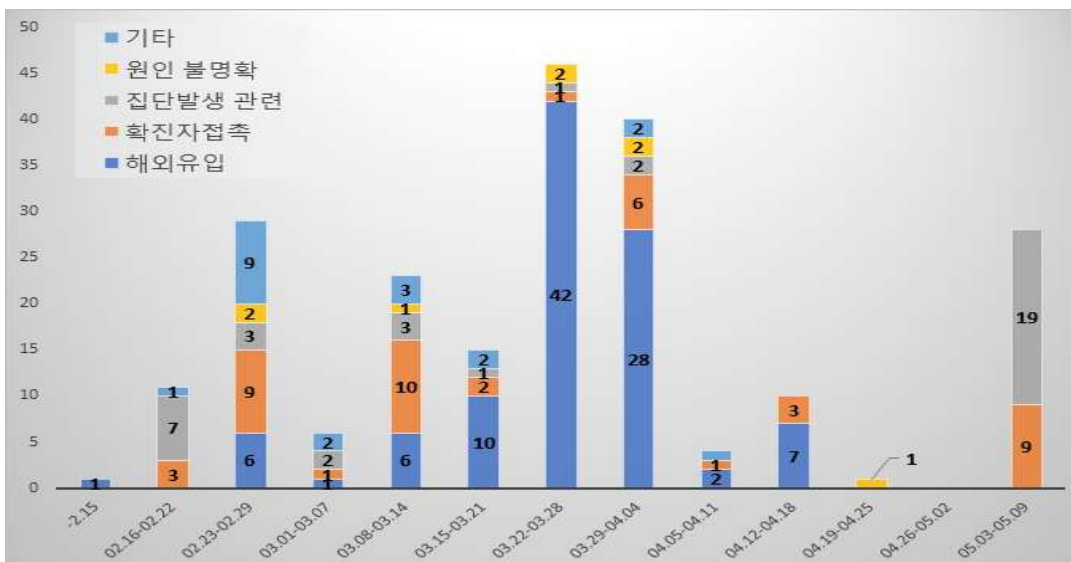

- 지난주 이태원 클러스터로 선제격리 되지 않은 사람들이 증가함. 선제격리는 못했지만 증상발현-확진 사이 간격이 짧아져 (평균 2.7일) 그나마 다행으로 보임. 나머지 이태원 관련 확진자들도 역학조사를 통해 빠르게 격리시킬 필요가 있음

● 서울시 전체 선별진료소 지정 현황 (2020.5.12. 10시 서울시 일일보고 기준)

(단위: 개소)

합 계	자치구			의료기관					차량 이동식
	소계	보건소내	임시 선별진료소 및 상담소	소계	국가 지정	지역 거점	국공립 병원	민간 병원	
83	38	35	3 ¹⁾	44	5	6	8	25	1

1)감: 구로구(보건소 외) 선별진료소

● 보건소 선별진료소 지정 현황 (2020.5.12. 10시 서울시 일일보고 기준)

(단위: 개소)

현황		세부현황	
설치 (A+B)	검체채취 가능	보건소 내 (A)	상담소 (B)
38	35	35*	3

*(보건소 내 2개소 운영) 10개구(중구·성동·동대문·중랑·성북·강북·은평·양천·금천·강남·강동구)

(보건소 내 1개소 운영) 15개구(종로·용산·광진·도봉·노원·서대문·마포·양천·강서·구로·영등포·동작·관악·서초·송파구)

※ 상담소 3개소 : 금천구, 관악구, 광진구(자양보건지소)

※ 변경사항 : 구로구 가리봉동 보건소 외 선별진료소 운영 종료

● 자치구 보건소 선별진료소 운영 현황 (2020.5.12. 10시 서울시 일일보고 기준)

(단위 : 건)

날 짜	진 료		검 체		X-ray	
	계	누 계	계	누 계	계	누 계
5. 11.(월)	6,760	135,412	6,508	106,276	0	1,224
5. 10.(일)	3,632	128,652	3,496	99,768	1	1,224
5. 9.(토)	2,808	125,020	2,719	96,272	1	1,223
5. 8.(금)	2,032	122,212	1,905	93,553	2	1,222
5. 7.(목)	1,186	120,180	1,077	91,648	0	1,220
5. 6.(수)	1,094	118,994	1,009	90,571	0	1,220
5. 5.(화)	659	117,900	629	89,562	0	1,220
전일대비 증감	3,128	6,760	3,012	6,508	△1	0

● 의료기관 선별진료소 운영 현황 (2020.5.12. 10시 서울시 일일보고 기준)

(단위: 건)

구분	진료		검체 검사		비고
	5. 10.(일)	누계	5. 10.(일)	누계	
계	913	107,047	911	67,635	
국가지정	97	15,154	97	7,756	
지역거점	264	17,329	264	13,893	
국공립병원	27	7,062	25	5,926	
민간병원	530	69,026	528	41,485	

● 차량이동식(Drive-Thru) 선별진료소 운영 현황 (2020.5.12. 10시 서울시 일일보고 기준)

(단위: 건)

구분	5. 11.(월)			누계			비고
	진료인원	검사인원	양성건수	진료인원	검사인원	양성건수	
계	112	111	-	6,953	5,563	6	
이대서울병원	112	111	-	2,011	1,991	3	3.3. 개소
구 소방학교	-	-	-	1,550	1,146	2	운영중단
은평병원	-	-	-	896	782	0	
잠실주경기장	-	-	-	2,506	1,644	1	

※ 은평병원, 잠실주경기장 4.27.(월)부터 운영 중단

※ 구 소방학교 5.8.(금)부터 운영 중단

- 해외입국자 검사(4.3.~5.7.) : 누적 98명

계	종로	용산	성동	광진	동대문	중랑	양천	영등포	동작	관악	서초	강남	송파
98	1	2	2	1	2	1	1	1	2	1	18	17	49
서초(26)		2							2	1	13	7	1
송파(72)	1		2	1	2	1	1	1			5	10	48

● 일자별 선별진료소 운영 현황

(단위: 건)

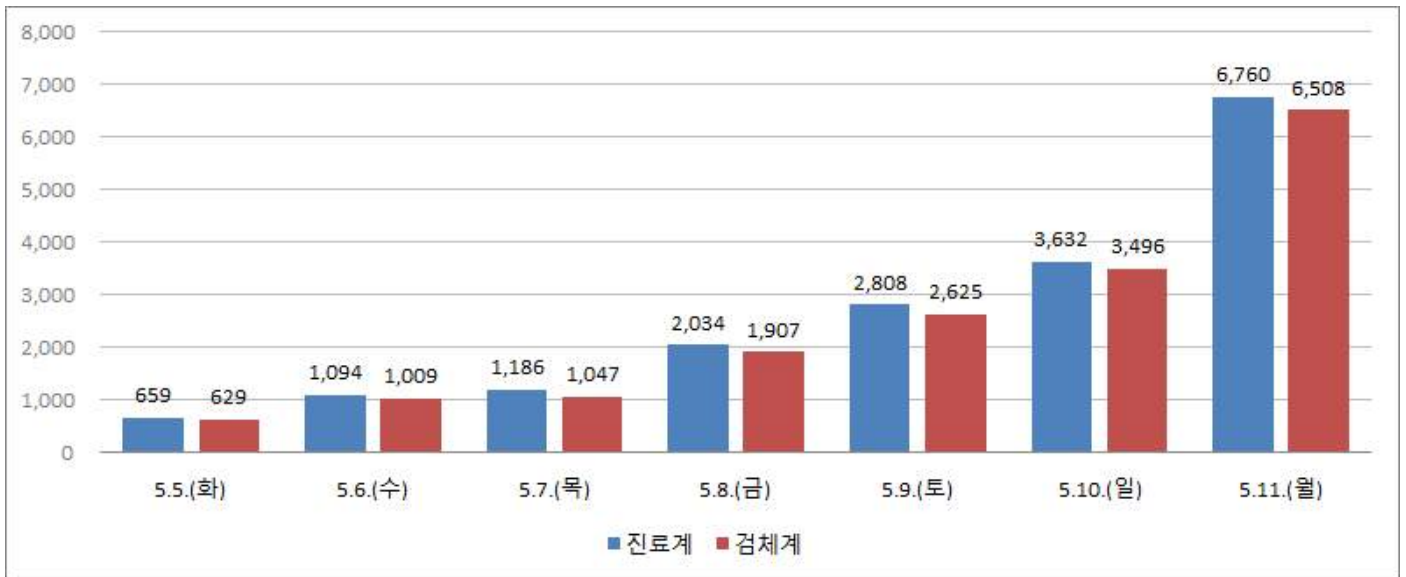

보건소 선별진료소 운영 현황

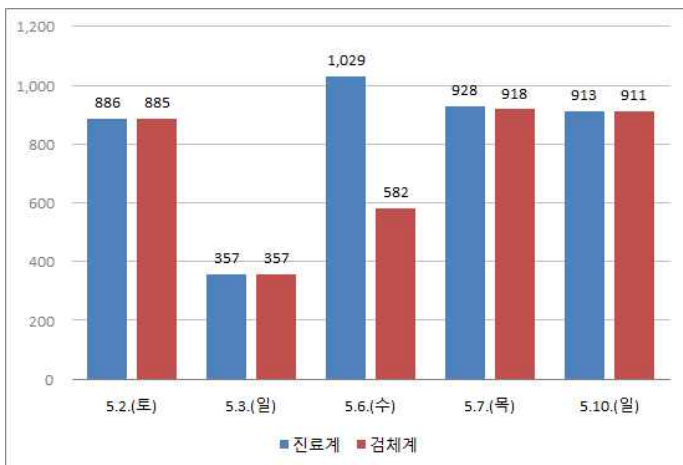

의료기관 선별진료소 운영현황

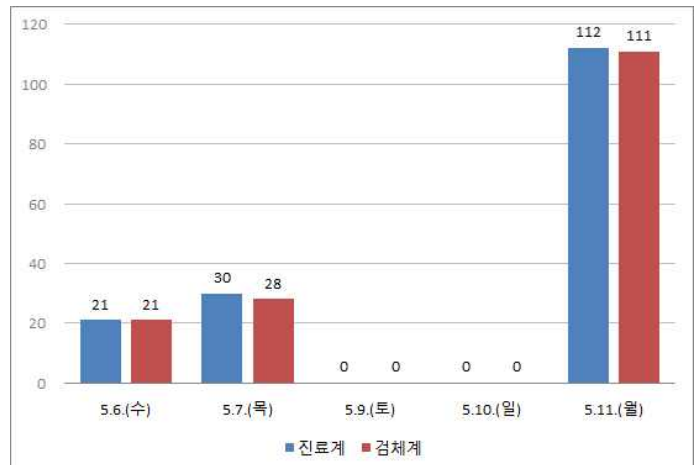

차량이동식 선별진료소 운영현황

● 국내 확진환자 발생 현황

- 국내 확진자는 10,936명(전일 00시 기준 대비 27명 추가)이며, 이 중 격리해제는 9,670명(전일 대비 38명 증가)으로 전체적으로 격리 중 환자는 감소함
- 사망자는 258명(전일 00시 기준 대비 2명 추가)으로 치명률은 2.36%로 확인됨

국내 코로나19 발생 현황 (2020.5.12. 00:00 기준) (출처: 질병관리본부)

구분	총계	확진환자현황				검사현황		
		계	격리해제	격리 중	사망	계	검사 중	결과 음성
5.11.(월) 0시 기준	668,492	10,909	9,632	1,021	256	657,583	10,922	646,661
5.12.(화) 0시 기준	680,890	10,936	9,670	1,008	258	669,954	16,330	653,624
증감	12,398 (1.9%)	27 (0.2%)	38 (0.4%)	△13 (△1.3%)	2 (0.8%)	12,371 (1.9%)	5,408 (49.5%)	6,963 (1.1%)

- 새롭게 확진된 환자 27명의 현황

구분	합계	서울	부산	대구	인천	광주	대전	울산	세종	경기	강원	충북	충남	전북	전남	경북	경남	제주	검역
격리 중	1,008	139	13	352	23	-	4	3	2	131	11	10	7	5	4	83	6	2	213
격리 해제	9,670	554	125	6,331	82	30	38	40	45	559	41	42	136	14	12	1,230	112	12	267
사망	258	2	3	179	-	-	1	1	-	16	2	-	-	-	-	54	-	-	-
합계	10,936	695	141	6,862	105	30	43	44	47	706	54	52	143	19	16	1,367	118	14	480
증감	27	12	-	1	1	-	2	-	-	8	-	-	-	-	-	1	1	-	1
해외 유입	5	-	-	-	-	-	2	-	-	-	-	-	-	-	-	1	1	-	1
지역 발생	22	12	-	1	1	-	-	-	-	8	-	-	-	-	-	-	-	-	-

* 5월 11일 0시부터 5월 12일 0시 사이에 질병관리본부로 신고, 접수된 자료 기준으로 신규 확진자 신고내역을 해외유입과 이외의 경우로 구분하여 잠정수치를 제시

* 상기 통계는 모두 추후 역학조사 과정에서 변경될 수 있음

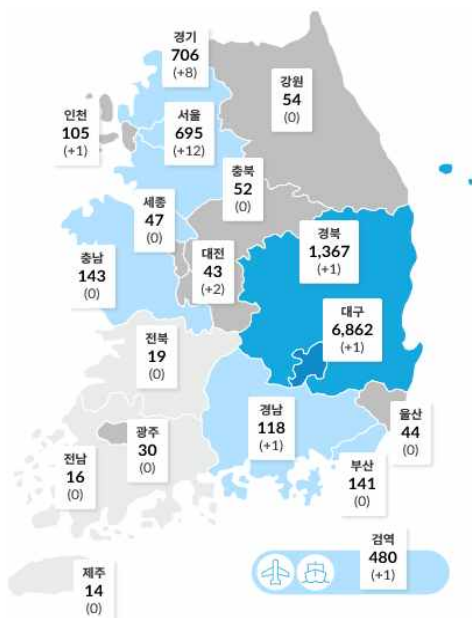

연령별 재양성자 현황

구분	계	(%)
계	393	(100.0)
80세 이상	32	(8.1)
70-79세	26	(6.6)
60-69세	41	(10.4)
50-59세	66	(16.8)
40-49세	52	(13.2)
30-39세	50	(12.7)
20-29세	93	(23.7)
10-19세	25	(6.4)
0-9세	8	(2.0)

- 국내 일별 신규/누적 확진자 현황 (2020.5.12. 00:00 기준)

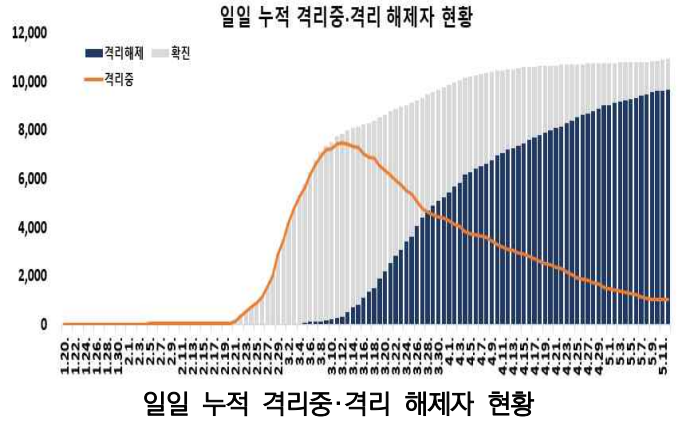
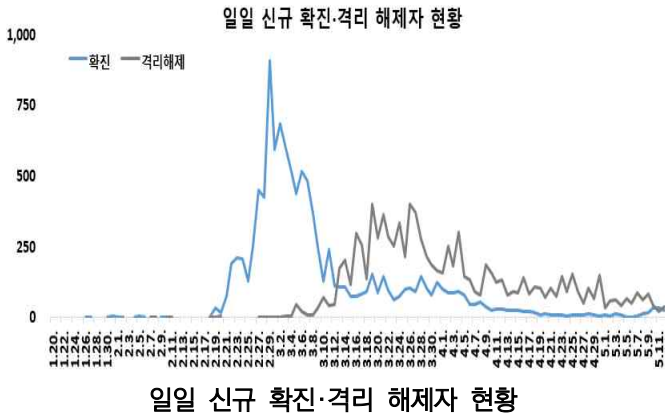

- * 금일 0시 기준 국내 코로나19 확진환자는 총 10,936명(전일 0시 기준 27명 추가)으로 보고되었고 이 중 9,670명이 격리해제 되어, 격리해제 환자 수는 증가하고, 격리 중 환자는 다시 감소함
(격리 중 : 5.10. 1,008명 → 5.11. 1,021명 → 5.12. 1,008명 / 격리해제 : 5.10. 9,610명 → 5.11. 9,632명 → 5.12. 9,670명)
- * 금일 신규 확진자 27명 중 서울 12명, 경기 8명, 인천 1명으로 수도권이 전체의 77.8%를 차지함
- * 금일 신규 확진자 27명 중 지역사회 발생이 22명(81.5%)이며, 이 중 서울시 이태원 소재 클럽 집단발생 관련 확진자 21명(95.5%), 대구 지역 사례 1명임
 - 5.12. 12시까지 이태원 클럽 관련 확진자는 총 102명이며, 관련 역학조사가 계속 진행 중임
 - **(지역별)** 서울 64명, 경기 23명, 인천 7명, 충북 5명, 전북 1명, 부산 1명, 제주 1명
 - **(감염경로별)** 이태원 클럽 직접방문 관련 73명, 가족·지인·동료 등 기타 접촉자 29명
- * 또한, 신규 확진자 27명 중 해외유입 관련 사례가 5건(18.5%)으로 유럽 등에서의 해외유입 사례가 지속적으로 발생하고 있음
 - 미주 2명, 유럽 1명, 중국 외 아시아 1명, 아프리카 1명 / 내국인 4명, 외국인 1명 / 검역 1명, 지역사회 4명
- * 누적 확진자 10,936명 중 해외유입 관련 사례 1,138명(10.4%)으로 확인됨
 - 미주 489명, 유럽 464명, 중국 외 아시아 157명, 중국 19명, 아프리카 8명, 호주 1명 / 내국인 1,028명, 외국인 110명 / 검역 480명, 지역사회 658명

- 감염경로별 신규환자 발생 현황 (2020.5.12. 00:00 기준)

최근 2주간 감염경로별 신규환자 발생 현황

감염경로 구분	신규환자	(%)
계	184	100.0
해외유입	80	43.5
병원 및 요양병원 등	2	1.1
지역집단발병	93	50.5
선행 확진자 접촉	1	0.5
조사중	8	4.3

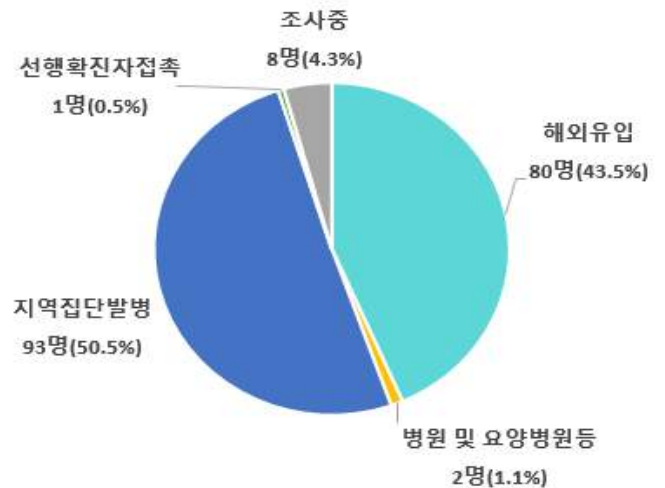

* 4월 28일 0시부터 5월 12일 0시까지 2주간 신고된 현황

* 최근 2주간 발생한 신규환자 184명 중 이태원클럽 관련 등 지역집단발병이 93명(50.5%)으로 가장 높은 비율을 차지했으며, 다음으로 해외유입이 80명으로 43.5%의 비율을 차지함

- 국내 코로나19 확진자 현황 (2020.5.12. 00시 기준)

국내 코로나19 확진자 성별·연령별 현황

구분	확진자	(%)	사망	(%)	치명률(%)	
계	10,936	(100.0)	258	(100.0)	2.36	
성별	남성	4,481	(40.97)	133	(51.55)	2.97
	여성	6,455	(59.03)	125	(48.45)	1.94
연령	80세 이상	489	(4.47)	124	(48.06)	25.36
	70-79	711	(6.50)	77	(29.84)	10.83
	60-69	1,358	(12.42)	37	(14.34)	2.72
	50-59	1,963	(17.95)	15	(5.81)	0.76
	40-49	1,448	(13.24)	3	(1.16)	0.21
	30-39	1,194	(10.92)	2	(0.78)	0.17
	20-29	3,029	(27.70)	0	(0.00)	-
	10-19	602	(5.50)	0	(0.00)	-
	0-9	142	(1.30)	0	(0.00)	-

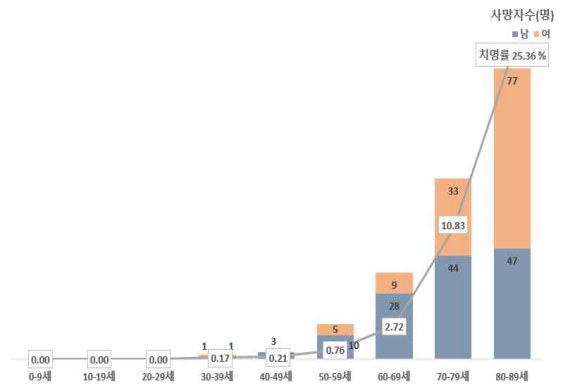
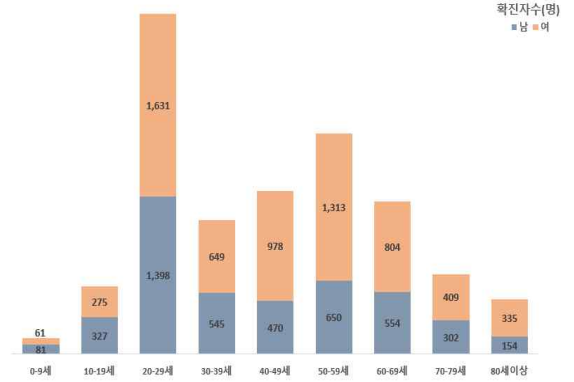

국내 코로나19 확진자 성별·연령별 분포

* 국내 확진자는 10,936명, 사망자는 258명으로 보고되었으며, 치명률은 2.36%로 확인됨

✓ 성별 분포 현황

- * 성별로는 확진자에서 여성이 6,455명(59.03%)으로 남성 4,481명(40.97%)보다 높은 비율을 차지하였으나, 사망자의 경우에는 남성이 133명(51.55%)으로 여성 125명(48.45%) 보다 높은 비율을 차지함
- 성별에 따른 치명률은 4,481명의 확진자 중 133명이 숨진 남성에서 2.97%로 여성 1.94%보다 높은 치명률을 보임

✓ 연령별 분포 현황

- * 확진자의 연령대는 20대에서 3,029명(27.70%)으로 가장 많은 비율을 차지하였으며, 50대 1,963명(17.95%), 40대 1,448명(13.24%), 60대 1,358명(12.42%) 순으로 나타남
- * 사망자의 경우 확진자의 연령대와는 달리 60대 이상 고령층에서 238명(92.25%)으로 많은 비율을 차지함
- 연령대별 치명률은 489명의 확진자 중 124명이 숨진 80세 이상이 25.36%, 70대가 10.83%로, 여전히 7080 고령층에서 높은 치명률을 보임

위중·중증환자 현황

구분	계	중증 (%)	위중 (%)
계	22	4 (100.0)	18 (100.0)
80세 이상	8	1 (25.0)	7 (38.9)
70-79세	8	1 (25.0)	7 (38.9)
60-69세	3	1 (25.0)	2 (11.1)
50-59세	1	1 (25.0)	0 (0.0)
40-49세	2	0 (0.0)	2 (11.1)
30-39세	0	0 (0.0)	0 (0.0)
20-29세	0	0 (0.0)	0 (0.0)
10-19세	0	0 (0.0)	0 (0.0)
0-9세	0	0 (0.0)	0 (0.0)

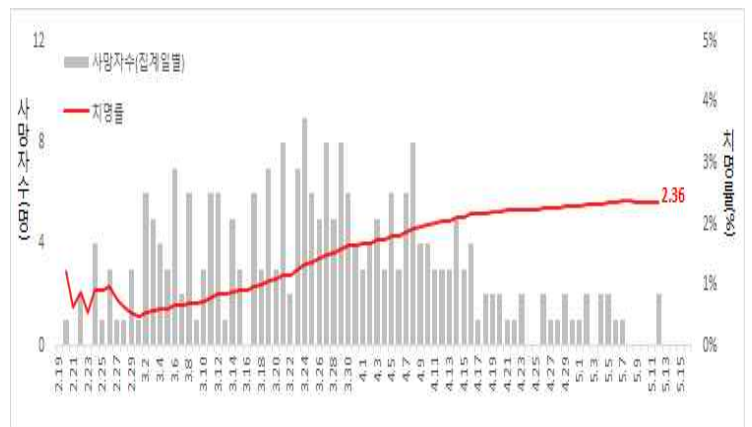

일별 사망자 현황

● 국외 발생 현황

- 5.12.까지 보고된 국외 총 확진자수는 **4,114,199명**으로 전일 대비 **1.88% 증가(76,017명 신규환자)**
- 이 중 **284,863명(3,750명 추가)** 사망하여 치명률은 **6.92%(6.96%)**로 확인됨

국가 및 지역	확진자수(%)	사망자수(%)	치명률(%)	증가율(%) *전일대비
아시아	509,178 12.4%	12,486 4.4%	2.45%	4.07%
중동	253,760 6.2%	8,924 3.1%	3.52%	2.70%
아메리카	1,795,229 43.6%	106,561 37.4%	5.94%	1.90%
유럽	1,499,446 36.4%	155,477 54.6%	10.37%	0.94%
오세아니아	8,114 0.2%	118 0.0%	1.45%	0.19%
아프리카	41,039 1.0%	1,027 0.4%	2.50%	4.75%
기타*(섬, 영토 등)	7,433 0.2%	270 0.1%	3.63%	2.35%
전세계	4,114,199 100.0%	284,863 100.0%	6.92%	1.88%

* 치명률=사망자수/확진자수*100, *기타 영토는 WHO situation report 기준, *증가율=(당일확진자-전일확진자)/전일확진자*100

국외 코로나19 치명률 현황 (2020. 5. 12. 09:00 기준) (출처) [질병관리본부](#)

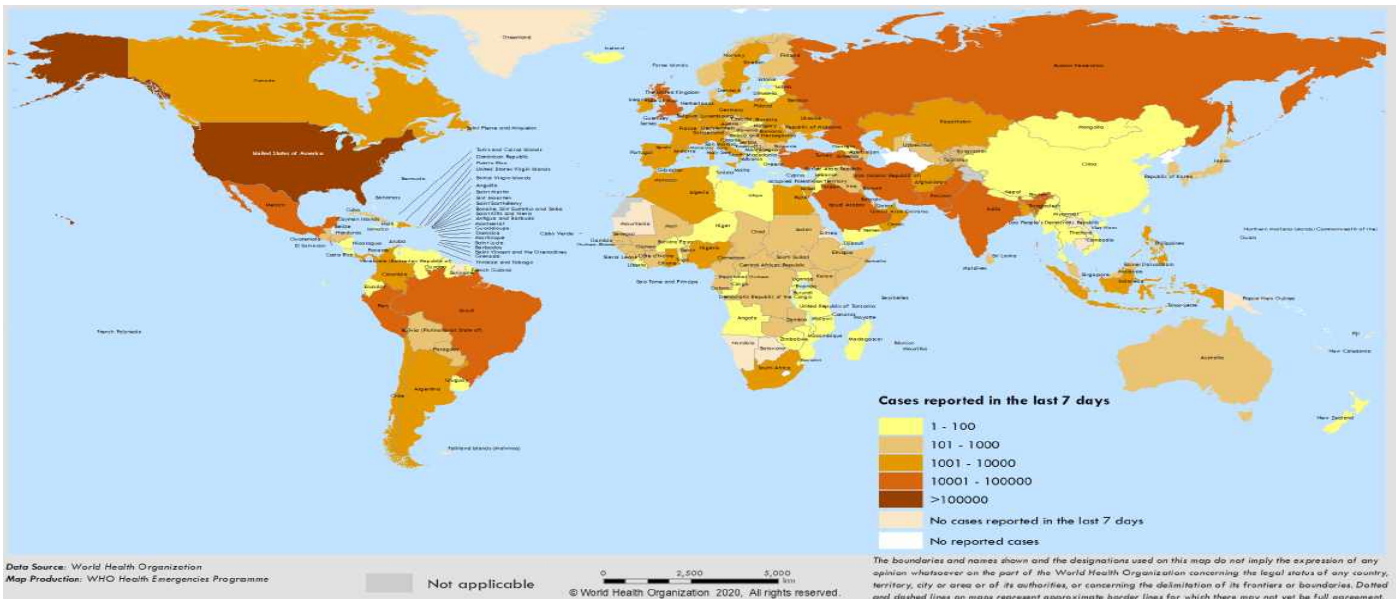

코로나19 확산 현황 (2020. 5. 12. 기준) (출처) [WHO Situation Report](#)

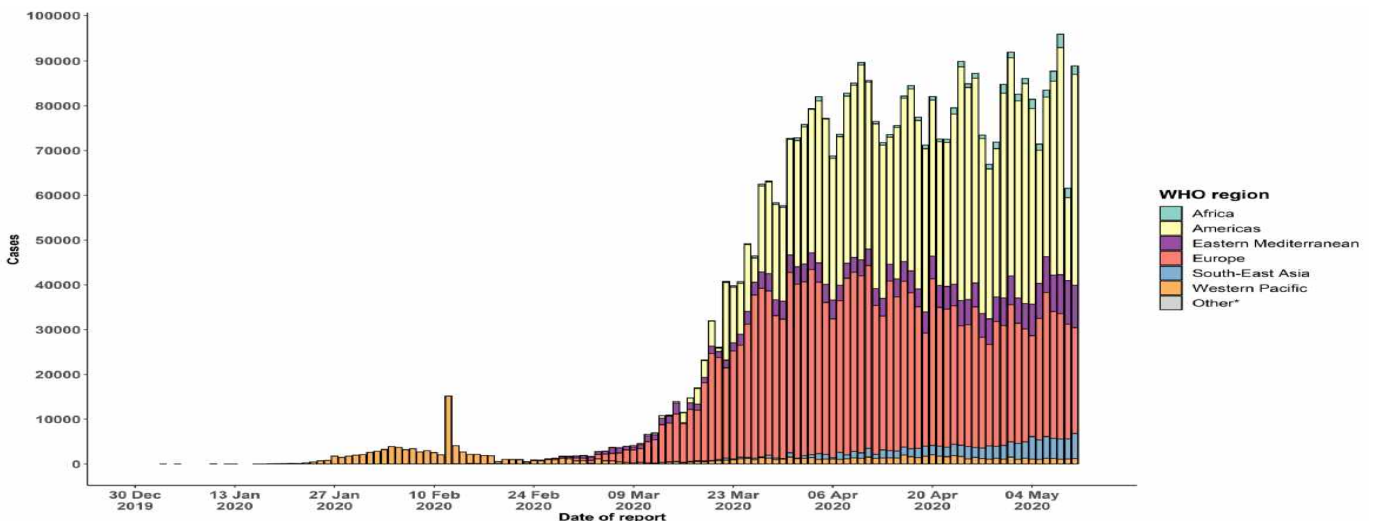

코로나19 발생 현황 (2020. 5. 12. 18:00 기준) (출처) [WHO Situation Report](#)

● **주요 국가별 발생 현황** (2020. 5. 12. 00:00 기준) (출처) **질병관리본부**

- 치명률은 프랑스 19.1%, 벨기에 16.29%, 영국 14.38%, 이탈리아 13.98%, 네덜란드 12.75%, 스페인 11.76%, 캐나다 7.13%, 인도네시아 6.93%, 이란 6.12%, 미국 5.97%, 중국 5.59%, 스위스 5.09%, 독일 4.44%, 일본 4.05%, 터키 2.75%, 한국 2.36% 순으로 높았음
- 전일 대비 확진자 증가율은 캐나다 2.92%, 인도네시아 2.84%, 영국 1.77%, 이란 1.56%, 미국 1.43%, 스페인 1.36%, 터키 0.8%, 벨기에 0.69%, 일본 0.48%, 독일 0.46%, 네덜란드 0.38%, 이탈리아 0.34%, 프랑스 0.33%, 한국 0.25%, 스위스 0.13%, 중국 0% 순으로 높았음

국가	확진자 수							누적 사망자 수(명)	전일 대비 확진자 증가율(%)	치명률(%)
	5.6.	5.7.	5.8.	5.9.	5.10.	5.11.	5.12.			
미국	1,203,502	1,223,468	1,254,740	1,283,829	1,307,676	1,327,720	1,346,723	80,352	1.43%	5.97%
스페인	219,329	220,325	221,447	222,857	223,578	224,390	227,436	26,744	1.36%	11.76%
영국	194,990	201,101	206,715	211,364	215,260	219,183	223,060	32,065	1.77%	14.38%
이탈리아	213,013	214,457	215,858	217,185	218,268	219,070	219,814	30,739	0.34%	13.98%
독일	167,007	168,162	169,430	170,588	171,324	171,780	172,576	7,661	0.46%	4.44%
터키	129,491	131,744	133,721	135,569	137,115	138,657	139,771	3,841	0.80%	2.75%
프랑스	132,967	137,150	137,779	138,421	138,854	139,063	139,519	26,643	0.33%	19.10%
이란	99,970	101,650	103,135	104,691	106,220	107,603	109,286	6,685	1.56%	6.12%
중국	82,883	82,885	82,886	82,887	82,901	82,918	82,919	4,633	0.00%	5.59%
캐나다	61,159	63,496	63,895	66,434	66,780	67,996	69,981	4,993	2.92%	7.13%
벨기에	50,509	50,781	51,420	52,011	52,596	53,081	53,449	8,707	0.69%	16.29%
네덜란드	41,087	41,319	41,774	42,093	42,382	42,627	42,788	5,456	0.38%	12.75%
스위스	30,009	30,060	30,126	30,207	30,231	30,305	30,344	1,543	0.13%	5.09%
일본	15,354	15,463	15,547	15,628	15,747	15,798	15,874	643	0.48%	4.05%
인도네시아	11,587	12,071	12,438	12,776	13,112	13,645	14,032	973	2.84%	6.93%
한국	10,806	10,810	10,822	10,840	10,874	10,909	10,936	258	0.25%	2.36%

전세계 총환자수	3,600,732	3,687,012	3,779,329	3,874,575	3,959,364	4,038,182	4,114,199	-	1.99%	6.96%
전세계 총사망자수	255,771	262,084	267,935	273,476	277,845	281,113	284,863	-	1.99%	6.96%

주요 발생국가 주간 동향

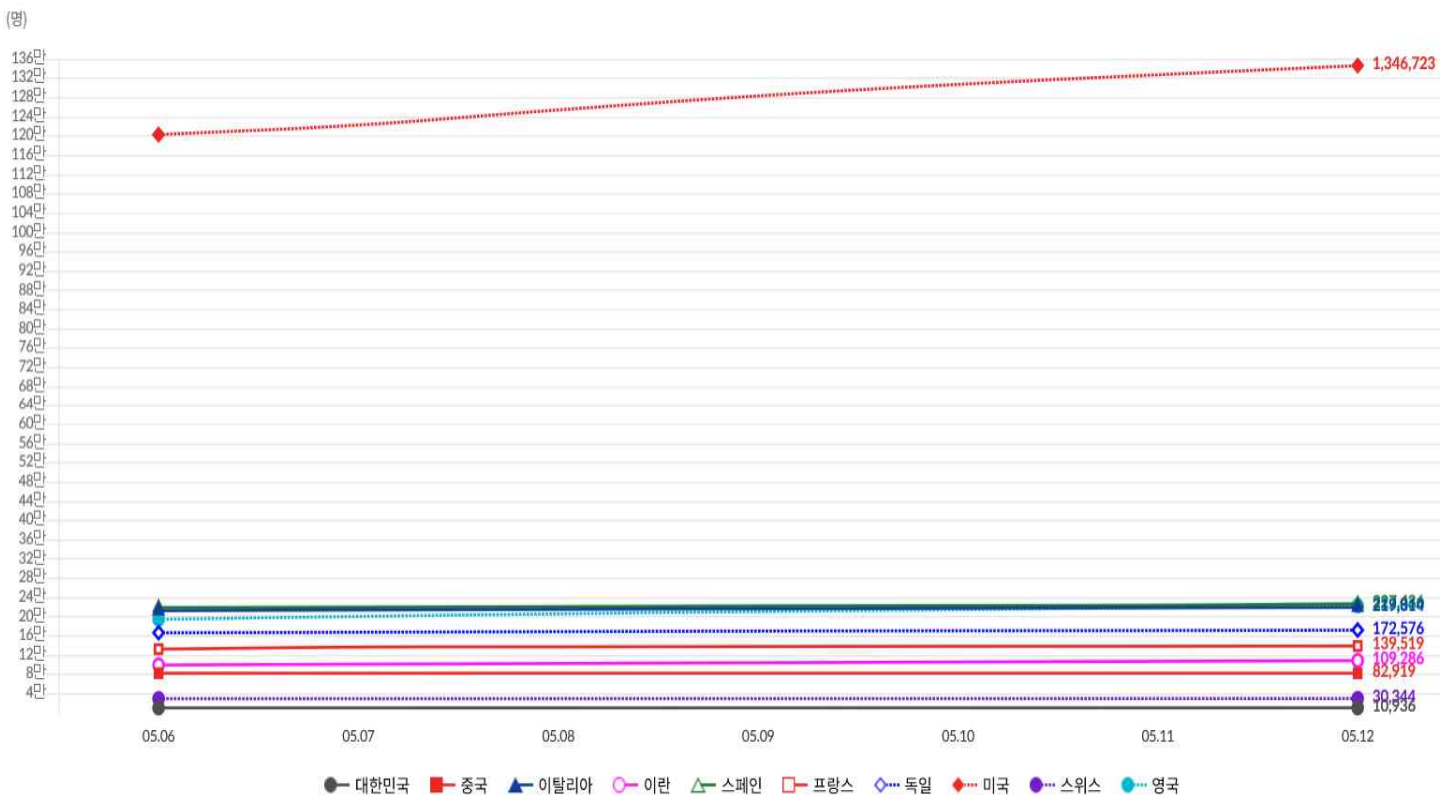

● 해외유입 현황 (2020. 5. 12. 0:00 기준) (출처) 질병관리본부

- 어제 신규로 확인된 해외 유입 확진자의 추정 유입국가는 미주 2명, 유럽 1명, 아프리카 1명(탄자니아), 기타 1명(파키스탄)

해외유입 현황 5.12. 0시 기준

구분	합계	유입국가					확인 단계		국적	
		중국	중국 외 아시아	유럽	미주	아프리카	검역단계	지역사회	내국인	외국인
신규	5	0	1	1	2	1	0	1	4	4
누계	1,138	19	157	464	489	8	1	480	658	1,028
		(1.7%)	(13.8%)	(40.8%)	(43.0%)	(0.7%)	(0.1%)	(42.2%)	(57.8%)	(90.3%)
확진자수(명)		여행국								
중국		19								
중국외아시아		156 필리핀, 태국, 인도네시아, 일본, 싱가포르, 말레이시아, 이란, 베트남, 아랍에미리트, 팔라우, 카타르, 터키, 인도, 파키스탄, 쿠웨이트, 타지키스탄, 오만 등								
유럽		463 영국, 스페인, 프랑스, 이탈리아, 아일랜드, 체코, 독일, 스위스, 포르투갈, 폴란드, 헝가리, 오스트리아, 네덜란드, 크로아티아, 에스토니아, 핀란드, 그리스, 러시아, 스웨덴 등								
아프리카		7 이집트, 남아공·나미비아·짐바브웨, 탄자니아								
미주		487 미국, 캐나다, 브라질, 아르헨티나, 멕시코, 페루, 콜롬비아, 칠레, 볼리비아, 우루과이 등								
호주		1 호주								

해외유입 추정현황(5.12. 0시 기준)

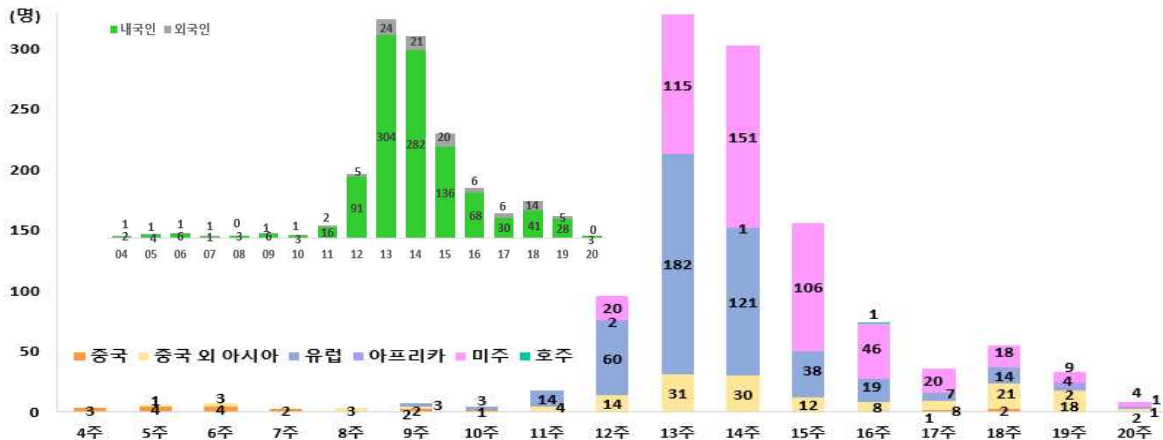

감염경로구분(해외유입, 지역사회)에 따른 전국, 서울시 일별 신규확진자 현황 (4.1일 이후)

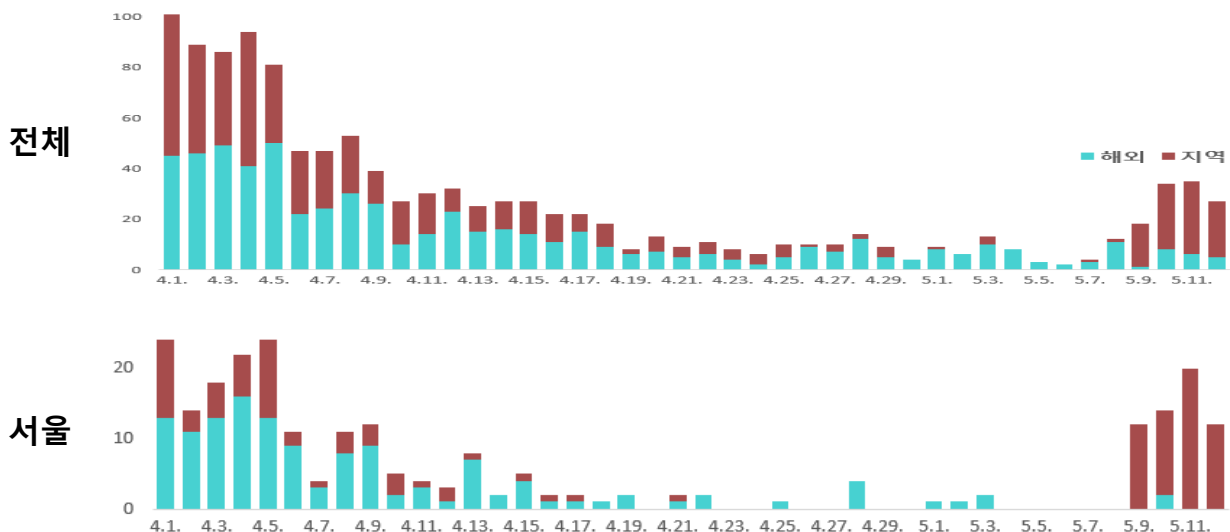

● 코로나19 이태원클럽 집단감염 관련, 서울시 개인정보 보호 철저, 인권보호 핫 라인 개설

[이태원 클럽 집단감염 사태 서울시 현황]

- 이태원 클럽 관련 전체 확진자수는 5월 12일 10시 기준, 101명 서울 확진자수는 64명임(가족 및 지인을 포함한 수치)
 - * 경기 23, 인천 7, 충북 5, 부산 1, 제주1 (5.12 10시 기준)
 - * 서울의 경우 이태원 클럽 방문자 및 접촉자 등 현재까지 7,272명이 검사를 받았음
- 첫 확진자 발생 일주일 만에 집단감염 관련 확진자가 100명이 넘었고, 아직까지 감염원 파악이 불분명하고, 상황의 특성상 불특정 다수가 여전히 많다는 점에서 위험요소가 크다고 판단됨
- 문제는 클럽에 다녀간 확진자의 가족과 직장 동료 등 2차 감염으로 불똥이 튀고 있다는 점으로, 아직까지 3차 감염이 확인되지 않았지만, 무증상 감염이 36%가 넘고, 전파속도가 매우 빠르다는 점에서 우려하지 않을 수 없으며 따라서 지역 확산을 최대한 차단하기 위해서는 빠른 전수검사가 필수적임

[익명검사 시행 직후 검사건수 2배 증가]

- 서울시는 어제부터 본인이 원할 경우 전화번호만 확인하는 익명검사를 실시하고 있고, 익명검사를 시작한 이후, 5월 10일 약 3,500건이던 검사건수가 5월11일 6,544건으로 2배가량 대폭 증가해, 자발적 검사를 이끌어내는데 큰 효과가 있는 것으로 판단됨
- 검사건수가 많아짐에 따라 수요를 파악하여 워킹쓰루 등의 선별진료소를 추가 설치하고 의료 인력을 배치해 원활한 검사가 이루어지도록 하기 위해 노력 중임

[기자국 접촉자 확보현황 및 조치]

- 서울시는 경찰청과 통신사의 협조를 통해 어제 오늘에 걸쳐 기자국 접촉자 명단 전체를 확보했음
 - * 해당기간 내에 이태원 인근 머물렀던 사람은 총 10,905명으로, 전원에 문자 메시지 발송했고, 한 차례 더 발송 예정임
- 동시에 카드사로부터 카드이용자 494명의 명단도 확보하여 검사 및 자가 격리 토록 하였음

[서울시 음압병상 현황 및 유흥시설, 유사유흥업소 단속현황]

- 이번 집단감염으로 인한 확진자 증가에 따라 병상 준비도 철저히 하고 있음. 현재 1,189 병상 중, 202병상에 사용되고 있고, 잔여병상은 987병상으로 생활치료센터 역시 만반의 준비를 갖추고 있음
- 다음으로 지난 9일, 서울시에서 유흥시설에 대해 내린 집합금지명령 이후 현재 2,100여 곳에 이르는 클럽, 감성주점, 룸살롱, 콜라텍 등은 영업을 중단한 상태로 확인됐음
- 또한 어제 일명 헌팅포차와 같은 유사유흥업소에 대해 내려진 방역수칙 준수 행정명령에 대한 이행여부는 현재 각 자치구와 경찰이 합동 단속을 시작한 상태임
 - * 집단감염이 발생했었던 PC방, 노래방, 콜센터 등도 방역수칙을 지키고 있는지 불시 점검에 나서고 있음

[서울시 방역체계에서 개인정보 유출 없도록 철저관리]

- 이태원 클럽 관련 집단감염 사태를 계기로 개인정보 유출과 같은 신변안전에 대한 여러 우려의 목소리가 있어, 서울시는 지금까지 방역체계에서 개인정보가 유출되지 않도록 철저히 관리해 왔으며, 앞으로도 방역만을 위해 사용되도록 조치를 취하겠음
- 동선 공개에 있어서도 실제 방역에 필요한 정보만 공개하는 원칙이 잘 지켜질 수 있도록 25개 자치구들과 협력해 관리해 나갈 계획임

[신분노출 등의 인권침해 예방을 위한 핫라인 개설]

- 이와 함께 서울시는 인권단체와 협력하여 코로나 19로 인한 신분노출 등, 인권침해 예방을 위한 핫라인을 개설할 계획임
- 서울시 방역과정에서 발생한 개인정보 유출 등 인권침해 사안 발생시 시민인권보호관이 조사를 진행하고, 관할기관 이외의 사안에 대해서는 인권단체 상담센터 및 국가인권위원회 연계 지원 등 인권보호에 만전을 기할 예정임

[감염병을 이기는 힘은 배제와 혐오가 아닌 연대와 협력]

- 바이러스를 이기는 힘은 바로 연대와 협력에 있으며, 초기 중국에서 바이러스가 확산 됐을 때에도 그랬고, 대구에서 지역 확산이 일어났을 때도 서울시의 원칙은 언제나 연대와 협력이었음
- 시민의 건강과 안전을 위해 방역이 가장 시급하고 최우선인 지금의 상황에서 비난과 혐오 표현이 많아지고 있는 것은 결코 바람직하지 않으며, 오히려 역효과만 난다는 점을 깊이 인식해야 함
- 특히 몇몇 인터넷 커뮤니티에 ‘검사를 받았더니 신변에 불이익을 당했다’는 등의 허위정보들이 돌고있으나 소문들을 실제로 확인해보면 사실무근인 것들이었음
 - * 이런 허위정보들은 검사를 꺼리게 만들고 결국엔 우리 모두를 위험에 빠트리는 결과를 초래하며 앞으로 이와 유사한 가짜정보가 있을 경우, 서울시로 제보해주시면 사실여부를 확인해 제공하도록 하겠음
- 언론에서 과도한 정보노출로 인권이 침해되는 일이 발생하지 않도록 각별한 협조를 당부 드림

● 서울연구원 정책토론회…박원순 시장, 포스트코로나시대 비전 제시

- 삶의 방식과 사회·경제 전반의 대전환이 예상되는 포스트 코로나 시대, 우리의 일상은 어떻게 바뀌고 우리는 무엇을 준비해야 할까? 서울연구원은 5월 12일(화) 오후 2시 페럼타워 페럼홀에서 「포스트 코로나 시대, 새로운 표준을 이끄는 서울의 정책」이라는 주제로 포스트 코로나 대응 서울연구원 정책제안 토론회를 개최함
- 박원순 시장은 ‘포스트 코로나, 표준도시 서울’이라는 주제로 기조연설을 하고, 방역, 민생경제, 사회적 불평등 대응, 4차산업 혁명 시대로의 전환, 국제 연대와 관련한 5대 비전을 제시함
- 토론회는 ▲서왕진 서울연구원장의 개회사 ▲박원순 서울특별시장의 기조연설 및 온라인 질의응답 ▲포스트 코로나 대응 서울연구원 정책제안 순으로 진행됨
- 현장 참석 인원을 회의장 수용 인원의 약 30% 수준인 50명으로 제한, 비대면 참석자를 위해 서울연구원 유튜브를 통해 온라인 생중계됨(서울연구원 유튜브, 홈페이지, 페이스북에서 시청 가능)



[박원순 시장, 기조연설 통해 ‘표준도시 서울’ 만들기 위한 5대 비전 제시]

- 박원순 서울시장은 기조연설을 통해 코로나 대응 과정과 그 의미를 설명하면서 “코로나로 인해 촉발된 대전환의 언택트 사회, 뉴 노멀을 준비해야 한다. 포스트 코로나 시대를 준비하기 위해 새로운 표준이 필요하다.”고 강조함
- 박 시장은 표준도시 서울을 만들기 위한 비전으로 ①감염병 발병에 대응하는 ‘새로운 방역모델’로서의 표준도시 ② ‘위기의 경제에 대응하고 시민을 살리는 민생방역’의 표준도시 ③ ‘사회적 불평등에 대응하는’ 표준도시 ④ ‘4차 산업 혁명 시대에 새로운 전환을 선도’하는 표준도시 ⑤ ‘국제연대’의 표준도시 서울을 제시하고, 기조연설 후 토론회를 온라인으로 시청하는 시청자들과의 질의응답 시간도 마련됨

[정책제안 1: 민관통합 위기관리 협의체 운영, 동북아 도시 간 보건기구 창설]

- 박원순 시장의 기조연설과 질의응답 후 감염병 대응 분야, 경제 분야, 인프라 분야로 나눠 서울연구원의 정책 제안이 이어짐
- 첫 번째 발표를 맡은 손창우 서울연구원 연구위원은 ‘서울시 방역모델과 감염병 대응체계 발전방안’이란 주제를 다루며, “사회적 거리두기, 강화된 접촉자 추적, 광범위한 검사, 신속한 대응, 보건의료시스템의 효율성을 서울시 방역모델의 특징”이라고 설명함
 - * 이어 감염병 일상화에 대비해 서울시의 역학조사 역량제고, 자치구 보건소 기능 재정립 등의 공공보건 기능 및 역량 강화 필요성에 주목, 또한 지역사회 대규모 감염 확산에 대비해 단계별 환자 규모 추정에 기반한 병상계획 및 병상운영시스템 구축을 제안함

- 다음으로 손 연구위원은 감염병 대응 재난안전 조직과 감염병 확산 위기단계별 매뉴얼 정비, 서울시 행정관리 핵심 기능 및 서비스 유지를 위한 위기단계별 업무연속성 계획(COP) 수립이 필요하다고 설명함
 - * 또한 위기관리 상황에 대한 협력거버넌스(Risk Governance) 기반 '민관통합 위기관리 협의체' 운영을 통해 코로나19 대응과정에서 노출한 서울시와 자치구 간, 공공과 민간 간의 협업 관련 취약점의 보완도 제안함
- 끝으로 손 연구위원은 “서울시가 ‘아시아 도시 간 보건기구 창설’과 도쿄에 대한 코로나19 지원 협조, 서울-도쿄-베이징 간 스포츠 교류를 주창함으로써 보건 분야에서 시작된 글로벌 리더십을 도시 외교 분야로 확대해 시너지 효과를 제고해야 한다”고 주장함

[정책제안 2: 금융지원 접수창구 일원화, 노동자 안전망 '서울노동계좌제' 도입]

- 두 번째 발표를 맡은 김진하 서울연구원 시민경제연구실 부연구위원은 “포스트 코로나 시대의 새로운 경제전략”을 소상공인, 산업, 일자리로 나눠 정책 방향을 설명함
- 김 부연구위원은 소상공인의 임대료 및 세금 지출 부담 경감을 위한 공공의 역할 강화와 금융지원 접수창구의 일원화 필요성을 강조함
- 시 차원에서 주요 상권별 상생협의체 구성, 임차료 감액 조정 위원회 및 감액청구권 청구 도움 센터의 설치 등을 제안하고, 정책금융지원 프로그램 내용과 창구의 단순화·단일화, 타 대출의 연체료 면제 확대 필요성도 덧붙일 예정
- 또한, 영세소상공인을 대상으로 지방소득세와 재산세 등 한시적 지방세 감면 확대를 제안함
 - * 아울러 김 부연구위원은 패러다임 전환에 맞춘 산업생태계 혁신과 정책 방향에 대해서는 “코로나19 이후 글로벌 밸류체인 붕괴, 디지털 전환 추세 가속화의 대응 필요성”을 제기하면서 “서울 소재 중소기업의 국·내외 원부자재 공급망 다변화 및 고도화 지원, 중소기업의 리쇼어링 지원 강화의 필요성”을 설명함
 - * 또한, 스마트 신산업의 육성 및 관리체계 구축, 공공 빅데이터의 수준 제고, 도시제조업의 스마트화·디지털화 추진, 소상공인 밀집업종의 O2O플랫폼 구축 지원 등 디지털 전환의 촉진 역할을 강조함
- 일자리 분야 방안으로는 전국민 고용보험 제도 시행의 필요성을 분명히 하고, 중간단계로서 ‘서울노동계좌제’ 도입을 제안함
- 이는 전국민 고용보험제도 시행 전까지 고용안전망 사각지대에 있는 노동자에게 한시적으로 고용보험 혜택을 제공하기 위한 서울시 차원의 시범모델이라 할 수 있음
- 서울시가 사업주의 부과 책임을 대신함으로써 노동자와 서울시가 가입료를 각각 부담해 기금을 마련, 실업 시 생계안정자금을 지원하는 방식으로, 이를 위해 ‘서울시 고용보험 미가입 노무제공자 대상 실태조사’를 시행하고 결과를 연계해 지원 규모 및 범위 설정을 구체화하는 방안을 함께 제시함
 - * 또한, 감염병 확산에 따른 새로운 사회경제적 취약 계층을 복지분야로 통합하는 전략도 나왔음
 - * 코로나19로 인해 소득이 감소한 경우 근로빈곤층으로 포괄해 관리할 수 있도록 서울형 기초보장제도의 확대 필요성을 제기하는 동시에, 서울시 유급병가 제도 확대를 통해 아프면 쉴 수 있도록 보장하는 방안을 제안함

[정책제안 3: 비 대면사회 대응 도бором 접근 가능한 역세권 자족형 근린생활 조성]

- 마지막으로 김인희 서울연구원 도시공간연구실장은 “탄력적 도시회복을 위한 인프라 구축방안”을 주제로 포스트 코로나19 시대의 도시 공간구조 개편과 인프라 구축방안을 3개 분야 9개 사업을 중심으로 발표함
- 김 실장은 도시의 회복탄력성 강화를 위해 서울의 다핵연계형 공간구조 개편이 필요하며, 비 대면사회에 대응하기 위해 도бором 접근 가능한 역세권 중심의 자족형 근린생활권 조성이 중요하다고 강조함
- 또한, 감염병 확산 방지를 위한 내·외사산, 한강, 도시공원을 연계하는 생활권 녹지체계 구축과, 도시공기 순환을 위한 바람길 체계 및 그린커리도어 도입과 감염병 일상화 시대에 대비하기 위해 공공보건의료체계의 공간적 대응방안을 제시함
 - * 김 실장은 또, 포스트 코로나19 시대의 서울 도시교통은 시민의 이동성과 안전성을 동시에 만족시켜야 하며, 이를 위해 감염병 심각도에 따라 대중교통 개방을 단계적으로 통제하고 개방된 시설의 방역을 강화하는 대중교통-클린-커리도어(corridor), 열린공간에서 보행, 자전거, PM(Personal Mobility)의 이동을 보장하는 녹색교통-클린-커리도어의 도입이 필요하다고 제안함
 - * 코로나19로 변화되는 시민의 이동수요에 대응하기 위한 수요대응형 셔틀 등 다양한 신교통 서비스 도입과 대중교통 혼잡도 개선을 위한 인프라 증설도 제안함
- 한편, 서울연구원의 정책토론회에 이어 서울시는 해외 주요도시 시장, 국내외 전문가, 민간기업이 참여하는 Cities Against COVID-19 Global Summit & Conference 2020를 개최(6.1~6.5)해 도시 간 방역경험을 공유하고 포스트 코로나 대책을 논의할 예정임
- 이를 바탕으로 서울선언문 채택과 국제기구화 추진 등 후속조치도 진행될 예정임

● 서울시, 코로나19 의료진·독거노인들에게 '미쉐린 스타 하트 도시락' 전달

- 서울시가 미쉐린코리아(주)와 함께 코로나19 전담 의료진 및 독거노인을 돕고자 정성이 담긴 도시락을 전달했음

* '미쉐린 스타 하트 도시락 나눔'은 미쉐린코리아(주)가 주최하고 서울시와 서울특별시 사회복지협의회가 공동으로 진행함. 이는 코로나 19로 인한 어려운 상황을 함께 극복하고 나눔을 실천하기 위한 상생캠페인의 일환임

* 서울시는 시 내 27개의 미쉐린 스타 레스토랑들과 함께 제작한 도시락 1,500개를 서울시 광역푸드뱅크센터와 연계, 코로나 19 전담 의료기관 의료진 및 지역 내 독거노인들에게 전달하였음

* 서울의료원 외 4개소 및 강서어르신종합복지관외 1개소



- 지난 11일(월) 시는 문미란 서울시 정무부시장, 이주행 미쉐린코리아(주) 대표, 김현훈 서울특별시사회복지협의회 회장이 참석한 가운데 '미쉐린 스타 하트 도시락 전달식'(잠원 한강공원)을 진행했음

- 이주행 미쉐린코리아(주) 대표는 “코로나19 이후 외식업계가 큰 어려움을 겪는 가운데 이번 나눔에 참여해 주신 레스토랑들에 깊은 감사를 표한다”며, “미쉐린과 레스토랑이 정성껏 마련한 이 도시락이 시민들을 위해서 오랜 시간 봉사하고 있는 의료진에게 따뜻한 응원으로, 홀로 힘든 시기를 보내고 있는 독거노인 분들께는 작은 즐거움과 위로가 되기를 바란다”라고 전함

* 미쉐린코리아(주)는 이번 행사를 계기로 향후 지속적인 사회공헌 활동을 통해 나눔 행사에 동참하겠다고 약속함

- 김현훈 서울특별시사회복지협의회장은 “도시락 나눔이 전염병 장기화로 지친 의료진은 물론 독거노인 등 취약계층에게 조금이나마 도움이 됐으면 좋겠다”며 “정성스럽게 만들어진 도시락을 소중하게 전달하겠다”고 밝혔음

- 문미란 서울시 정무부시장은 “의료진과 독거노인 등 어려운 이웃에게 따뜻한 도시락 전달과 희망을 나눌 수 있게 되어 기쁘고 뿌듯하다”라며 “서울시는 앞으로도 자발적 민간지원의 활로를 개척, 어려운 이웃에게 다양하고 유용한 자원을 전달할 수 있도록 최선을 다하겠다”고 다짐했음

● **이태원 클럽 관련 환자 발생 상황 및 조치 계획**

- 중앙재난안전대책본부에서는 각 지방자치단체와 함께 전국 각 지역의 이태원 클럽 관련 환자 발생 현황과 방역 상황에 대해 논의하였음
- 서울시는 4월 24일에서 5월 6일까지 이태원 5개 클럽(킹, 트렁크, 쿨, 힘, 소호)에 방문한 5,517명(출입자 명부, 5.11일 기준) 중 2,405명에게 검사를 받도록 전화로 안내하였고, 1,130명에게 문자를 발송하였으며 전화를 받지 않는 1,982명은 계속 확인 중임
- 정부는 4월 24일부터 5월 6일까지 이태원 일대 클럽 등 인근 업소를 방문한 사람이 무료로 진단검사를 받을 수 있도록 하고 있음
- 검사 대상 범위를 확대한 이후 하루 4,000~5,000건 수준이던 진단 검사가 어제 1만2000건 이상으로 증가(5.11일 4,604건 → 5.12일 12,398건)하였으며, 현재까지 이태원 클럽 등 유흥시설 방문자와 관련하여 7,000여 건의 검사가 진행되고 있음
- 서울시와 전라북도는 이태원 클럽 방문자가 신분 노출 우려 없이 조속하게 진단검사를 받을 수 있도록 검사 대상자가 원하는 경우 익명으로 진단검사할 수 있도록 조치하였음
- 또한 업소별 신용카드 매출전표를 조회하고 접촉자 명단을 확보하고 용산경찰서와 협업하여 CCTV 자료를 확인하여 이태원 클럽 방문자를 지속 조사할 계획임
- 특히 경찰청은 전국적으로 구축한 8,599명 규모의 신속대응팀을 활용하여 이태원 클럽 출입자 중 카드 정보나 기지국 정보를 통해 소재가 확인되지 않는 사람을 확인할 예정임
- 각 지방자치단체에서는 관내 유흥시설 집합을 제한하는 집합금지 행정명령을 발령하여 이태원 클럽 사건과 같은 밀폐된 공간에서의 집단 감염 재발을 방지하기 위해 노력하고 있음
 - * 5월 11일 기준 △서울 △대구 △인천 △대전 △울산 △세종 △경기 △충북 △충남 △경남 등 총 10개 시·도에서 유흥시설 집합금지명령을 시행하였음
 - * △인천 △대전 △울산 △세종 △경기 △충북 △충남 △전북 △경남 등 총 9개 시·도는 감염검사 및 대인접촉금지 명령을 실행하고 있음
 - * 2종류 행정명령 모두 시행 시·도(8개) : 인천/대전/울산/세종/경기/충북/충남/경남
- 각 지방자치단체는 행정명령 이행 여부를 확인하기 위한 현장점검을 지속 추진할 계획이며, 행정명령을 미 이행할 경우 해당 시설을 고발하는 등 엄중하게 조치할 예정임
 - * 아울러 명령을 위반하여 영업하던 중 확진 환자가 발생하면 치료비 등 구상권을 청구하는 등 강력 조치를 시행할 계획임
- 중앙재난안전대책본부는 4월 24일부터 5월 6일까지 이태원 클럽 등 유흥시설을 방문한 분은 외출을 자제하고 증상 여부와 관계없이 검사를 받도록 요청하였음
- 젊은 층이 감염되는 경우 증상이 없거나 약한 경우가 많지만 부지불식 간에 고령층, 기저질환이 있는 사람 등 코로나19에 취약한 대상자에게 바이러스를 전파하여 치명적인 위험을 일으킬 수 있음을 인지하고, 방역 당국의 조치에 지속적으로 협조해 주기를 바란다고 밝혔음
- 아울러 검사의 모든 과정에서 개인의 신상정보를 엄격하게 보호할 것이므로 적극적으로 검사에 응할 것을 당부드린다고 전함

● **코로나19 감시 체계 운영 현황**

- 중앙재난안전대책본부는 코로나19 확산 방지를 위한 상시 감시 체계를 촘촘하게 운영 중이며 이를 지속 확대해 가고 있음
- 급성기호흡기감염증(ARI, 아리), 중증급성호흡기감염증(SARI, 사리) 등 다양한 호흡기 감염 감시 체계에 코로나19 감염을 추가하고 대상 의료기관을 확대해 환자 발생 현황을 감시하고 있음

참 고 : 호흡기감염 감시체계

◆ 급성호흡기감염증(ARI, Acute Respiratory Infections) 감시 체계

- 급성호흡기감염증 발생현황과 원인병원체* 파악을 위해 입원·외래환자를 대상으로 운영하는 감시체계 (매주 신규 확진환자 수를 질본에 신고)

* 기존 : 호흡기바이러스(8종)+세균(2종) → 변경 : 코로나19 바이러스 추가

◆ 중증급성호흡기감염증(SARI, Severe Acute Respiratory Infections) 감시 체계

- 중증호흡기감염증 환자 발생/사망 양상과 원인병원체* 파악을 위해 입원환자 대상으로 운영하는 감시체계 (매주 신규 확진환자 수/환자증상 등 신고)

* 기존 : 호흡기바이러스(8종)+세균(4종)/13개 대학병원급 이상 종합병원 →

변경 : 코로나19 바이러스 추가 / 42개소 대학병원급 이상 종합병원

- 이와 함께 해외 유입과 지역사회 취약집단에 대한 감시 강화도 병행하고 있는데, 4월 1일부터 모든 해외 입국자는 2주간 자가 격리를 하고 격리 종료 전 진단검사를 실시해왔음
- 또한 5월 13일부터 요양병원과 정신병원의 신규 입원환자 및 신규 종사는 증상이 없더라도 진단검사를 건강보험으로 지원하며, 병원 종사자 대상으로 발열과 호흡기 증상 유무를 주기적으로 확인하고 있음
- 아울러 ▲폐렴 의심 입원환자 ▲중환자실 입원환자 ▲증상이 있는 응급의료센터 내원 환자 등에 대해서도 선제적 진단검사를 실시하여 코로나19 확진환자를 조기에 발견하기 위해 노력 중임
 - * 특히 지난 3월에는 요양병원에 있는 원인불명 폐렴환자 전체를 대상으로 진단검사를 시행하였고, 4월에는 집단감염이 발생한 수도권 지역의 요양병원에 대한 표본 진단검사를 시행한 바 있음
- 대구·경북 지역에서 입대하는 군 장병에 대한 전수검사를 시행하며, 방역 사각지대에 있는 무자격 체류자와 노숙인, 쪽방 거주민에 대해서도 코로나19가 의심되는 경우 진단검사를 실시하고 있음
- 이러한 위험집단 감시를 위해 새로운 검사법인 검체 취합검사방법(풀링(pooling)검사 기법)을 개발·표준화하였고, 앞으로 이를 적극적으로 활용하여 감시 체계를 강화해 나갈 계획임
- 중앙재난안전대책본부는 이러한 촘촘하고 강화된 감시 체계를 통해 소규모 유행을 발견하면, 방역 당국이 모든 자원을 동원하여 신속하고 정확한 역학조사와 접촉자 격리를 수행할 것이며 이러한 노력이 결국 코로나 19 감염의 대규모 확산을 차단할 수 있을 것으로 기대한다고 밝혔음

● 적극 행정으로 신속한 코로나19 방역, 보건복지부 우수사례 발표

- 보건복지부는 국민이 체감할 수 있는 '2020년 상반기 적극 행정 우수 사례'를 선정했다고 밝혔음

2020년 상반기 보건복지부 적극 행정 우수사례

1. 적극 행정으로 신속한 코로나19 방역
2. 코로나19로부터 국민과 의료인 건강을 보호하다
3. 코로나19로 어려운 국민과 지역 경제를 살리는 실질적이고 신속한 지원
4. 코로나19로 운영이 어려운 기업 활동 지원

- 보건복지부는 직원들이 감사와 징계에 대한 걱정 없이 신속하고 적극적으로 업무를 수행할 수 있도록 적극 행정을 지원하고 있음
 - * 이러한 적극 행정을 통해 이번 코로나19 유행에도 신속하고 적극적으로 방역 정책을 펼쳐나가고 있음
 - * 적극 행정을 조직 문화로 더욱 확산시키기 위해 지난 4월부터 우수 사례 경진대회를 개최하여 70여 건의 우수사례를 발굴하였음
- 2020년 상반기 보건복지부 적극 행정 우수 사례의 주요 내용은 다음과 같음

[1. 적극 행정으로 신속한 코로나19 방역]

* 사례 요약

- 신종감염병 유입에 대비하여 2018년부터 진단 검사 체계를 준비했고, 코로나19 유입 시 즉시 전국적 진단 시스템을 구축하여, 민간에게도 검사법을 공개해 민간 협력으로 더욱 진화된 검사 체계를 완성하였으며, 수출에도 기여
- 기존 검역 절차로는 코로나19 대응에 부족하다는 판단에 따라 ‘특별입국절차’를 신속하게 만들었으며, 많은 환자가 발생하여 의료체계가 과부하되는 것을 막기 위해 새로운 ‘생활치료센터’를 운영. 대구·경북 지역에 신속하게 국가 역량을 결집하기 위해 ‘감염병특별관리지역’을 지정·지원
- 부족한 의료 인력을 ‘공중보건 의사’의 헌신으로 극복할 수 있었고, 군수송기 등을 동원하여 보호 장구를 신속히 수입해 의료진에게 배송

- 코로나19와 같은 신종 감염병이 유행할 경우에는 기존 업무 범위 안에서 노력하는 것을 넘어, 규정과 절차가 없어도 새로운 제도를 만들어내고 과감하고 신속하게 의사결정하는 적극 행정이 반드시 필요함
- **(진단 검사 체계 사전 구축)** 메르스 대응 경험을 바탕으로 신종 감염병 유입에 대비해 2018년 4월부터 ‘원인불명 감염병 진단분석 특별조직(TF)’을 만들어 검사법을 미리 준비 하였음
 - * 2019년 12월에는 중국으로부터의 새로운 바이러스 질환 유입을 가정하여 병원체 규명을 위한 절차를 사전 결정하는 모의 훈련을 통해 진단 검사 체계를 준비하였으며, 이에 따라 2020년 1월 20일 코로나19 국내 첫 환자를 진단하였음
- **(지방자치단체 및 민간 기술 이전)** 신속하고 정확한 자체 개발 검사법을 지방자치단체에 즉시 기술이전 하여 17개 보건환경연구원 등 전국에서 검사할 수 있는 체계를 구축하였음
 - * 이어서 대규모 환자 발생에 대비해 민간 기관에 검사법을 공개해 진단 시약을 개발하도록 하였고, 개발한 시약은 긴급사용승인제도를 활용하여 식품의약품안전처에 빠르게 신청하여 사용 승인을 받았음
 - * 감염병 대유행이 우려되어 진단 시약 등이 긴급하게 필요하나, 국내에 허가 제품이 없거나 공급이 부족한 경우 질병관리본부 등이 요청한 제품의 허가를 면제하여 한시적으로 제조·판매·사용할 수 있도록 하는 제도
- **(신속·비용 효율적 진단 체계 운영)** 전국의 보건소에서 진단 검사 비용을 걱정하지 않고 방역에 집중할 수 있도록 질병관리본부에서 민간 검사 기관과 단가 협상 및 위탁 검사 계약을 직접 체결하였음
 - * 국민건강보험공단에서 민간검사기관에 검사 비용을 빠르게 선지급하고, 나중에 국가와 국민건강보험공단이 정산하도록 하는 방법은 적극행정지원위원회의 자문을 받아 진행했음
- **(특별입국절차 도입)** 해외입국자에 대한 검역이 매우 중요한 상황에서 입국을 전면 금지하지 않으면서도 기존 방식을 신속하게 개선하여 코로나19에 맞는 새로운 검역 방법을 만들었음
 - * 자율성에 기반해 체계적으로 입국자를 관리하기 위해 입국자 휴대폰에 설치할 자가진단 앱을 신속히 개발할 필요가 있었음
 - * 이에 ‘입찰-공고-계약-개발’하는 기존 절차 대신 적극행정지원위원회의 자문을 받아, ‘선 개발-후 계약’으로 신속히 앱을 개발해 ‘특별입국절차’에 바로 활용할 수 있었음
- **(생활치료센터 도입)** 대구·경북 지역에서 짧은 기간에 환자가 급증했을 때에도, 전문가 자문을 받아 의료 체계 과부하를 피할 수 있도록 증상이 경미한 환자를 치료하고 격리하기 위한 ‘생활치료센터’라는 새로운 치료 체계를 신속히 구축하였음
 - * 감염을 막기 위해 격리를 하면서도 의료 지원이 차질없이 이뤄져야 하므로 생활치료센터에 의료진을 배치해 필요한 진료를 하였고, 적극행정지원위원회 자문을 받아 건강보험을 적용하였으며 전화상담·처방도 병행해 환자의 치료를 돕고 의료진의 코로나19 노출을 줄였음
- **(공중보건 의사의 기여)** 코로나19 확산에 따른 의료 인력의 부족에 대비해 선별진료소 운영, 검체 채취, 역학조사, 감염병전담병원 진료 현장 등에 공중보건 의사를 투입하였음
 - * 곧 임기 종료 예정이던 공중보건 의사 792명은 마지막 임기를 코로나19 현장에서 헌신하였고, 올해 새로 임용 예정이었던 742명은 예정된 군사훈련 대신 감염병 교육 후 코로나19 현장에서 활약하였음
- **(의료인 보호)** 코로나19를 직접 상대하는 의료인 보호를 위해 전화상담·처방 및 대리수령자의 한시적 확대를 통해 환자 접촉 감염을 줄일 수 있었음
 - * 의료용 방호복 등을 민간에서 배송하기 어려운 지역의 경우에는 군화물을 이용해 안정적으로 전달하려 노력하였음

- **(감염병특별관리지역 지정)** 코로나19 피해가 집중된 지역에 최선의 지원을 하기 위해 ‘감염병특별관리지역’이라 이름지어 인력과 물자 등을 일반적인 수준보다 더 신속하고 전폭적으로 지원하였음
- **(맞춤형 적극행정지원단 운영)** 코로나19 대응의 의사결정은 적시에 신속하고 창의적으로 이뤄져야 하므로 공무원이 감사나 징계 걱정 없이 과감하게 최선의 선택을 할 수 있도록 지원이 필요하였음
 - * 코로나19 발생 초기부터 박능후 장관을 중심으로 적극 행정을 강조하며 직원을 보호한다는 믿음을 주었고, 감사담당관, 운영지원과 등이 함께 상담 및 지원하였음
 - * '20.2월부터 4월까지 코로나19 관련 적극행정지원위원회 31건 의결, 긴급계약건에 대한 일상감사 36건(919억 원) 완료

[2. 코로나19로부터 국민과 의료인의 건강을 보호하다]

* 사례 요약

- 코로나19로부터 의료인을 보호하고 환자 방문이 지연되지 않도록 전화상담·처방을 한시적 허용했고, 350개 국민안심병원을 운영하여 일반환자와 코로나19 환자를 분리·진료함으로써 의료인과 환자 모두 보호
- 노인 등 거동이 불편한 환자의 처방전 대리 수령자의 범위를 확대하고, 무연고자, 교정시설 재소자 등의 처방전도 대리 수령할 수 있도록 한시적 완화
- 약국 방문을 줄이기 위해 선별진료소에서 직접 조제를 한시적 허용하였고, 코로나19 최일선에서 환자 진료, 진단 검사를 수행하고 있는 의료기관의 운영상 어려움이 없도록 건강보험 급여비용의 선지급, 조기 지급 지원

- **(전화 상담·처방)** 코로나19 확산으로 인한 의료진 감염 우려와 환자도 방문을 꺼려 제때 진료 받지 못하는 경우가 있어, 의료기관을 방문하지 않더라도 진료를 받을 수 있도록 개선할 필요가 있었음
 - * 의사가 안전하다고 판단하는 경우에는 전화로 상담·처방을 할 수 있도록 적극행정지원위원회의 자문을 받아 허용하였음
 - * 전화 상담·처방 이용 현황 ▲(2.24~4.1) 2.7만 건 → ▲(2.24~4.19) 13.0만 건 → ▲(2.24~5.6) 22.2만 건 / 의료기관의 진료비 청구 기준, 청구 시기와 진료 시기가 달라 실제 진료 건수와는 일부 다를 수 있음
- **(국민안심병원 운영)** 코로나19로 환자는 병원 방문을 꺼리고, 의료기관은 진료 중에 확진자가 발생하면 병원을 폐쇄해야 하는 부담이 있어, 이를 최대한 방지하기 위해 일반 환자와 호흡기 환자를 분리하여 진료하는 방안이 필요하였음
 - * 전국 350개 지정·운영 중인 국민안심병원은 환자가 병원에 진입하기 전에 호흡기 증상과 발열 등을 확인하며, 호흡기 환자와 비호흡기 환자를 분리하여 진료하고 선별진료소를 별도로 운영하는 등 철저한 위생 관리로 감염 예방에 특화된 병원임
- **(처방전 대리수령 확대)** 거동이 불편한 환자의 처방전을 대리수령할 수 있는 범위는 법령에서 규정하고 있으나, 무연고자, 교정시설 재소자 등의 처방전을 대리수령하는 것은 규정이 명확하지 않아 개선이 필요한 상황이었음
 - * 적극행정지원위원회의 자문을 거쳐 교정시설 직원, 장애인거주시설 근무자, 무연고자의 실질적 보호자 등이 처방전의 대리수령이 가능하도록 하였고, 의사의 판단으로 안전성이 확보된 경우에도 한시적으로 대리수령이 가능하도록 확대하였음
- **(선별진료소 직접 조제 확대)** 선별진료소에서 코로나19 진단 검사 후 결과가 나올 때까지 격리해야 하나, 약이 처방된 경우에는 약국을 방문해야 했음
 - * 이를 개선하기 위해 적극행정지원위원회 자문을 거쳐 검사에 필요한 의약품만 의사의 조제가 가능한 기존 제도를 한시적으로 확대하여, 선별진료소 처방도 의사의 직접 조제가 가능하도록 하여 감염 우려가 있는 환자의 약국 방문을 줄일 수 있었음
- **(의료기관·약국 급여비용 선지급)** 최일선에서 코로나19 진단 검사 및 환자 진료 등을 수행 중인 의료기관이 일반환자 감소 등으로 재정적 어려움을 겪지 않고 안정적으로 운영할 수 있도록 지원이 필요하였음
 - * 건강보험 급여비는 진료한 이후에 국민건강보험공단에 청구하여 지급받도록 되어 있으나, 적극행정지원위원회의 자문을 받아 청구 후 22일만에 지급하던 것을 10일로 조기 지급 하였고, 전년 수준으로 선지급하고 나중에 정산하는 방법을 통해 의료 공백을 방지하였음
 - * 이에 따라 5월 8일까지 8조8000억 원을 조기 지급하였고, 1조7000억 원을 의료기관과 약국에 선지급하였음

[3. 코로나19로 어려운 국민과 지역경제를 살리는 실질적이고 신속한 지원]

* 사례 요약

- 코로나19로 더욱 어려운 소득하위 50%까지 최대 50%의 건강보험료 경감, 직장가입자 건강보험료 연말정산 10회 분할 납부 조치하여 부담 완화
- 저소득층에게는 신청 절차를 간소화한 소비 쿠폰 지급, 긴급복지지원 확대, 노인일자리 활동비 선지급으로 생계 지원 및 지역경제 활성화
- 아동돌봄으로 경제활동이 위축된 아동양육가구의 경제적 부담 완화를 위해 1인당 40만 원의 아동돌봄쿠폰 지급

- **(건강보험료 부담 완화)** 특별재난지역은 건강보험료 기준으로 하위 50%까지 그 외 전국 모든 지역의 하위 40%까지 최대 절반의 보험료를 낮췄으며, 건강보험 연말정산 시 추가 납부해야 하는 직장가입자 892만 명이 별도 신청 없이 10회 분할 납부하도록 적극행정지원위원회 심의를 거쳐 조치하였음
 - * 이에 따라 총 1,160만 명의 저소득층, 소상공인, 특별재난지역 거주자 등이 3개월간 1인당 91,559원의 건강보험료 부담을 덜었음
- **(저소득층 지원)** 코로나19로 어려움이 많은 저소득층 생계뿐만 아니라, 지역경제 활성화까지 도움이 되도록 지원하였음
- **(소비 쿠폰 지급)** 저소득층 230만 명을 대상으로 종이상품권 등 기존 방식이 아닌 금융기관 선불카드 및 지역사랑카드 등 충전식 카드 방식으로 소비쿠폰을 지급하였음
 - * 대상자가 별도 신청해야 하는 기존 절차를 획기적으로 개선하여, 명부를 전산시스템에 미리 구축해 「사회보장급여법」에 따른 사업 직권 신청에 대한 동의로 같음해 간소하고 신속하게 지급하였음
 - * 또한 방문이 어려운 가구에는 찾아가는 보건복지서비스 등 다양한 방법을 통해 전달했음
- **(긴급복지 지원)** 코로나19로 인한 실직, 휴·폐업 등으로 생계 유지가 어려운 위기가구를 적극 보호하고자 한시적으로 긴급복지 지원의 소득·재산 기준을 완화하였음
 - * 개별 가구의 위기 상황을 종합적으로 고려하여 지침 개정만으로 재산 기준을 실질적으로 완화하였고, 이에 대상자의 재산 기준이 완화되어 지난해 같은 기간 대비 13,447가구가 더 혜택을 받았음
- **(노인일자리 활동비 선지급)** 코로나19 확산 방지에 따라 중단된 노인일자리 사업 활동비를 동의한 경우에 미리 지급하여 생활 안정에 도움이 되도록 하고 코로나19 안정 후 정산하기로 하였음
- **(아동돌봄쿠폰 지원)** 아동양육 가구가 어린이집 휴원 등으로 긴급 돌봄을 위한 소득 활동 제한 등 경제적 부담이 증가할 것으로 예상하여, 만 7세 미만 아동 약 263만 명을 대상으로 1인당 40만 원 상당의 '상품권 등'을 지급하였음
 - * 이 과정에서 코로나19 확산 방지를 위해 대면 지급을 최소화하고자 돌봄포인트라는 전자상품권 형식의 새로운 지급 형태를 도입하였음

[4. 코로나19로 운영이 어려운 기업 활동의 지원]

* 사례 요약

- 기업의 해외 진출이 가능하도록 공신력있는 코로나19 음성 확인서인 '건강상태확인서' 발급 제도를 신속 도입하여 출국 기업인과 외교관 등에 발급
- 코로나19의 세계적 유행에 따라 선제적으로 해외 수입 방역 물품의 국산 대체 추진
- 사업장 직원의 격리나 입원이 필요한 경우 '유급휴가비용'을 신속히 지원하여 대상자 발생 시 적극 협력하도록 하였으며, 코로나19로 실직하거나 소득이 감소한 국민연금가입자에게 보험료 납부를 유예하고 연체금 징수하지 않기로 함
- '한시적 장기요양급여 산정 지침'을 신속히 마련해 장기요양기관 운영 및 종사자 소득을 지원하고, 어린이집에 대한 지원으로 운영 및 보육교사 고용 안정을 통해 보육서비스를 유지하였음

- **(건강상태 확인서 발급)** 여러 국가에서 외국인 입국 금지 조치를 하여 우리 기업인과 외교관의 활동이 어려워질 수 있어, 공신력 있는 코로나19 음성 확인서인 '건강상태확인서' 제도를 신속히 도입하여 해외 진출을 적극 지원하였음
 - * 외국 정부와의 협의를 통해 ▲검사 항목, ▲발급 시기(24시간 vs 48시간 이내 등), ▲확인서 서식 등 논의를 거쳐 확인서 양식 마련
- **(방역물품 국산화 추진)** 세계보건기구(WHO)의 세계적 유행 선언 이후, 각국의 방역 물품 수요 급증 및 수출 제한 조치 등으로 질병관리본부에서 기존에 보유한 비축물품이 조기에 소진될 것으로 예상되었음
 - * 이에 방역 물품 생산 방식을 조사하여 국산화 가능성을 검토하였고, 관계부처와 협조하여 방호복, N95, 고글 등 국내 방역 물품 생산업체를 발굴하고 국내 생산 기반을 마련하였음

품목	국산화 이전(3월 이전)		국산화 이후(5월 이후)	
	국내생산	해외수입	국내생산	해외수입
방호복	5%	95%	100%	-
N95	-	100%	67%	33%
고글	5%	95%	100%	-
장갑	-	100%	75%	25%

- **(격리직원 유급휴가비용 지원)** 사업장에 코로나19로 인한 격리나 치료대상자가 발생할 경우 사업주의 적극적 협력이 중요하므로 격리·입원을 위한 유급휴가비용의 신속한 지원이 필요하였음
 - * 적극행정지원위원회의 자문을 통해 국민연금공단에 이 업무를 위탁하여, 사업장의 협조로 신속히 지원했음
- **(국민연금보험료 부담 완화)** 코로나19 확산으로 일자리를 잃거나 소득이 감소한 국민연금 가입자에 대해 적극적으로 법령을 해석·적용하여 2020년 3월분부터 6월분까지 보험료 납부를 면제하고, 3월부터 5월분 연체금을 징수하지 않도록 하였음
 - * 그 결과 1인당 월 25만5000원의 보험료 납부 부담을 덜게 되었고, 총 536억 원의 연체금을 면제했음
- **(장기요양기관 지원)** 코로나19 감염 우려에 따라 장기요양기관의 이용자 감소로 운영상 어려움이 예상되어 기관의 휴·폐업, 종사자의 대규모 실업 및 무급휴직 등 발생이 우려되어 선제적 대응이 필요하였음
 - * 장기요양기관 이용자의 90% 이상이 70세 이상 고령으로 코로나19 감염에 취약한 고위험군에 해당
 - * 현장의 어려움을 적극적으로 발굴하여 '한시적 장기요양급여비용 산정 지침'을 신속하게 마련·시행하여 지원대책을 추진하였음
 - * ① 다양한 의심사례 종사자에 대한 업무배제 시 근로시간 인정 및 인력배치기준 위반 미적용 등, ② 주·야간보호기관 특별수가 지원, ③ 소규모 방문요양기관에 사회복지사 인건비 지원, ④ 방문상담을 유선상담으로 변경, ⑤ 자가격리 수급자에게 가족요양비(1인당 15만 원)를 지급
 - * 이로써 장기요양기관 내 집단감염 발생 우려를 최소화하였고, 기관의 경영상 위기 극복 계기를 마련하여 감염병 위기 상황임에도 불구하고 지난해 같은 기간 대비 폐업 기관 수가 감소하였음
- **(어린이집 운영 지원)** 긴급보육 실시 및 보육교사의 고용 유지로 안정적 보육서비스를 유지하기 위해, 적극행정지원위원회의 자문을 거쳐 어린이집 약 1만3000개소의 안정적 운영을 지원하였음
 - * ① 아동 등록 시 기관보육료 지원, ②휴원 기간동안 출석으로 인정하여 부모보육료 지원, ③인건비 지원 기준(정원의 50%)을 채우지 않아도 인건비 지원, ④교사 출근일수와 무관하게 교사수당 전액 지원, ⑤3월 대비 4월 아동 수가 감소한 어린이집은 3월 아동 수 기준으로 기관보육료 및 누리운영비 지원 등
- 보건복지부에서는 공익을 위해 적극적으로 일하는 공무원은 적극 행정 우수 공무원으로 선발하여 포상과 함께 승진 가점, 성과급 우대, 포상 휴가, 교육 훈련 가점 부여, 승진 반영 등 다양한 유인을 제공할 예정임
 - * 이와 함께 적극 행정 우수사례는 유관 기관과 지방자치단체 등에도 공유하여 확산할 계획임
- 보건복지부는 “그동안 경험해보지 못한 코로나19 대응 과정에서 국민의 안전을 위하여 긴급한 결정이 요구되는 순간마다 적극 행정이 더욱 필요하다.”라고 강조하면서 “국민을 위해 적극 행정한 공무원이 결과와 상관없이 존중받을 수 있는 조직 문화를 조성해 나갈 것”이라고 전했음
- 덧붙여 “국민이 더 나은 삶을 체감할 수 있도록 전 직원이 합심하여 적극 행정하는 보건복지부를 만들어 가겠다.”라고 밝혔음

코로나19 사태에도 국제 이주민 노동자들에 대한 고려가 필요하다

The neglected health of international migrant workers in the COVID-19 epidemic

150백만 국제 이주민 노동자들의 코로나 감염사례 문제가 지속적으로 수면위로 떠오르고 있다. 코로나 팬데믹이 촉발한 경제 위기로 이주민들은 제일 먼저 일자리를 잃었고, 또한 이들은 방역 때문에 국경이 닫혀 오가지 못하는 처지에서 비자 발급 중단 등 강화된 이민정책에 직면하고 있다. 이처럼 방역과 지원이 절실한 이주민과 난민들은 국적과 시민권을 갖지 못한 경우가 많아서 오히려 방역과 의료, 생계 지원에서도 대부분 배제된다. 코로나 사태로 인해 여러 불특정 이주민들이 필요한 도움 없이 곤경에 '갈혀' 버린 것이다.

공공의료 사업에서 국제이주민 노동자들의 코로나 감염에 대해 잘 조율된 대안이 없기 때문에 쉽게 사그라지지 않을 것 같다. 국제 유학생들보다도 국제 이주민 노동자들은 해외 당국의 보건의료 서비스의 접근성이 더 낮다. 특히 내수산업 이주민 노동자들은 그 정도가 더 심하다. 또한 국제이주민 노동자들은 자국민보다 정신적인 우울감을 겪고 낮은 삶의 질 수준을 보이는 것으로 알려져 있다. 이러한 취약성 때문에 코로나 사태 때 정부의 자가격리 조치나 소득감소에 더 위험을 인지한다. 정부 당국이 이러한 이주민 노동자들의 취약성을 고려하지 않는 한 이주민 노동자들의 코로나 문제는 쉽게 해결될 수 없다.

국제이주민 노동자를 방역대책에 고려하지 않는 한 유행의 종식은 요원해 보인다. 스웨덴은 초기 방역 지침을 홍보할 때 스웨덴 언어로만 전파하였고, 국제 이주민 노동자들은 코로나 사태의 심각성을 모른 채 감염자를 속출하였다. 이후 스웨덴은 이주민 노동자를 위한 다국어 방역 홍보를 뒤늦게 실시하였다. 이는 국제 이주민 노동자들이 국가 정책에서 소외되었을 때 코로나 감염의 심각성을 잘 인지하기 못하기 때문에 발생하였던 문제이다.

국제 이주민 노동자들은 그들의 언어로 작성된 신뢰성 있는 정보가 필요하다. 대부분의 국제 이주민 노동자들은 자신의 스마트폰을 보유하고 있고, 이를 잘 활용한다면 코로나에 대응하기 위한 정보를 제공받을 수 있다. 예를 들어 홍콩은 WeChat(중국 소셜네트워크 플랫폼)을 사용하여 자국 내 중국 이주민 노동자들에게 주요한 건강 메시지를 제공하고, 정부 지침을 이주민 커뮤니티에 전달할 수 있었다. 더 나아가 심리적 지원 홍보도 가능하였다. 이러한 인터넷망이 잘 관리되지 않는다면 부정확한 정보 확산, 이주민에 대한 낙인감(stigmatization) 팽배해지며 오히려 이주민이 보건소에 방문하는 것을 꺼려하게 될 수도 있다. 때문에 국제 이주민 온라인 커뮤니티에서의 신뢰성 있는 정보 제공이 더욱 절실하다.

궁극적으로는 국제 이주민 노동자들의 자기 연대와 단합을 바탕으로 자신들이 필요한 정책 대안을 깨닫고 정책화할 수 있어야 한다. 국제 이주민 노동자들에 대한 정책의 외부효과는 단순히 이주민 노동자집단에만 한정되지 않고 국가적 파급효과를 불러일으킨다. 때문에 이주민 노동자 집단은 자신들의 보건의료 접근성을 위해, 그리고 자신들의 언어를 통한 정부와의 원활한 의사소통을 위해 의사를 피력해야 한다. 국가는 이주민 노동자들과 가족들의 보호 받을 권리를 위하여 국가 감염병 방역대책에서 이들이 소외되는 일이 없도록 조치해나가야 한다.

일자	국내 발생(명)	정부	서울시
'20.01.03.	-	· 질병관리본부, 「우한시 원인불명 폐렴 대책반」 가동 - 우한시 발 항공편 입국자 검역 강화 - 중국 보건당국, WHO와 긴밀한 협력체계 유지 - 우한 방문 또는 체류자 발열, 호흡기증상 시 1339 신고 당부	
'20.01.08.	-	· 국내 조사대상 첫 유증상자 발생 - 중국 국적 36세 여성 1명, 유증상자 분류되어 격리, 치료, 검사 실시 - 접촉자 역학조사 및 모니터링 시작(29명)	
'20.01.11.	-	· 첫 유증상자 PCR 검사 결과 음성 - 유증상자 및 접촉자 모니터링 종료	-
'20.01.13.	-	· 질병관리본부, 신종코로나바이러스 분석·검사법 개발 착수	
'20.01.16.	-	· 질병관리본부, 신종코로나바이러스 지역사회 대응 강화 - 중국 우한시 방문자 중 14일 이내 유증상자 신속한 사례분류, 진단검사 - '신종 코로나바이러스 대응절차(3판)' 배포('20.1.17.) - 각 시·도 대책반 구성, 설 연휴 비상방역근무체계 가동 - 시도 보건환경연구원에 PCR 검사 이관, 지역별 신속검사 가능하도록 계획	
stage 1 중국 유입, 국내 첫 확진환자 발생			
'20.01.20.	확진:1(+1)	· 신종코로나바이러스 감염증 국내 첫 확진환자 발생 - 35세 여성(중국국적) 인천공항 검역과정 발열 등 유증상	· 서울시 확진자 최초발생 ※ 공식자료 기반 후향적 확진일자 재추정
'20.01.23.	확진:1(-) 확진:1	· 질병관리본부, 감염병 위기경보 수준 '주의' 단계로 상향	
'20.01.24.	확진:2(+1) ※미발표	· 신종코로나바이러스 감염증 두 번째 확진자 확인 - 중국 후베이성 우한시 근무자(55세, 한국인 남성), 김포공항 검역과정 유증상 확인 · WHO 긴급위원회 "아직 국제공중보건위기상황 아니야"	· 서울시 '신종 코로나 방역대책 반 가동' 설연휴 24시간 대응
'20.01.26.	확진:3(+1) ※미발표	· 신종코로나바이러스 감염증 세 번째 확진자 확인 - 후베이성 우한시로부터 입국한 한국인(54세 남성), 1.20. 귀국 · 질병관리본부, 중국 전역 검역대상 오염지역 지정, 사례정의 확대 - 의사환자 및 조사대상유증상자 사례정의 확대로 격리 및 감시대상자 큰 폭 증가	-
'20.01.27.	확진:4(+1) ※미발표	· 신종코로나바이러스 감염증 네 번째 확진자 확인 - 후베이성 우한시 방문 후 귀국, 55세 남자 한국인 · 보건복지부, 감염병 위기경보 단계, "주의→경계" 격상 · 보건복지부, 「 신종 코로나바이러스 감염증 중앙사고수습본부 」 설치 - 국립중앙의료원, 신종 코로나바이러스 감염증 대응으로 기능 전환	-
'20.01.28.	확진:4(-) ※미발표	· 최근 14일내 중국 우한 입국자 전수조사 실시 · 지역사회 확산 방지 위해 대응체계 강화 - 지자체별 선별진료소 추가 확대(1.28. 현재 288개 운영) - 1339 상담센터 상담 인력(27명→170명) 추가 확보 - 감염병관리병상 추가 확보 계획 수립(국가지정입원치료병상 29개 병원, 161 병실) - 민간의료기관 신종코로나바이러스 검사 가능 하도록 기술과 자료 제공 - 신종 코로나바이러스감염증 대비 어린이집 등 대응요령 배포 · WHO 신종코로나바이러스 감염증 위험 수위 '보통→높음'으로 조정	· 보건소(25개), 시립병원(4개) 선별진료소 운영 · 격리병상 7개 상시 가동 준비 · 중국동포 밀집지역 임시 신고·지정 센터 지정 · 예방 등 시민 집중 홍보 안내 강화
'20.01.30.	확진:6(+2) 확진:4	· 신종 코로나바이러스 추가 환자 2명 확인, 첫 2차 감염 사례 발생 - 우한 방문 후 귀국(32세 남자 한국인), 세 번째 확진자 접촉자(56세 남자 한국인) · 문재인 대통령 주재 「신종 코로나바이러스 감염증 대책 종합점검회의」 개최 - 검역인력 확충, 보건소 기능 감염병 중심으로 전환, 격리 시 보상 등 범부처 총력 대응 · 민간 협력으로 진단 빠른 '실시간유전자 증폭검사' 구축·검증·평가 완료 - real time RT-PCR, 1회 검사로 확진, 6시간 이내 결과 확인 가능 - 1.31.부터 전국 18개 보건환경연구원에서 검사 실시 · 의료기관 DUR, ITS를 통한 환자 해외 여행력 확인 - DUR(의약품안전사용서비스), ITS(해외여행력 정보 제공프로그램)	· 중국 우한시 입국자 208명 전수 조사 진행 · 관광 위기관리TF 체계 구성 · 서울시, 신종코로나바이러스 감염증 상황 매일 유튜브 생방송 실시 · 서울시 소방재난본부, 신종코로나바이러스 의심환자 이송지원반 확대 운영
'20.01.31.	확진:11(+5) ※미발표	· 우한교민 368명 1차 입국 , 유증상 18명 · 질병관리본부 확진자 역학조사 경과발표, 접촉자 자기격리 및 심층조사 시행 · "신종 코로나바이러스 대응 실험실 생물안전 잠정기준" 안내 · 보건소 선별진료서 이동형 X-ray 장비 구매 188억원 지원 · 중앙사고수습본부, 확진자의 확인되지 않은 개인정보 확산 사건 수사 의뢰 · WHO 현지시각 1.30. " 국제보건위기상황 " 선포	· 선별진료소 58개소 확대 - 시립병원 4개소 추가 - 서울의료원 응급실 유증상 전용응급실로 전환 - 이동 선별진료소 7개 설치 지원 · 역학조사단 4→11명 확대 · 검사가능 강화

코로나19 발생 현황 및 정부 대응 요약

일자	국내 발생	정부	서울시
'20.02.01.	확진:12(+1)	<ul style="list-style-type: none"> · 중앙사고수습본부 회의 관계부처 합동 확대 개편 - 중국 유학생, 여행자, 근로자 등 관련 방역 관리방안 범부처적 안건 논의 · 우한교민 333명 2차 입국, 유증상자 7명, 국립의료원 이송 · 마스크와 손소독제 매점·매석 금지하는 고시가 법제처 검토 완료 	
	※미발표		
'20.02.02.	확진:15(+3)	<ul style="list-style-type: none"> · 중앙사고수습본부, 전국 선별진료소 288개→532개로 대폭 확대 · 1339 상담인력 (1.31.)38명→126명(2.1.)→188(2.4.) 계획 · 우한입국 교민 총 701명 검체 채취 검사, 1차 입국자 1명 확진 - 경찰인재개발원(아산)에 520명, 국가공무원인재개발원(진천)에 156명 입소 - 입국일로부터 14일간 격리, 종료 후 한 차례 더 진단검사 시행 	
	※미발표		
'20.02.03.	확진:15(-)	<ul style="list-style-type: none"> · 중앙사고수습본부 본부장(차관→장관)주재로 격상 · 중국 후베이성에서 입국하는 모든 외국인 입국 제한조치(2.4.0시부터) · 제주 무사증입국제도 일시 중단 · 중국 전용 입국장 별도 설치, 특별입국절차 진행 - 특별입국절차: 중국에서 입국하는 모든 내외국인 거주지, 실연력처 확인 후 입국 허용 · 밀접접촉자, 일상접촉자 구분 폐지, '접촉자' 전원 자가격리 조치 · 중국 유입 추정 9명, 일본 확진자 접촉 1명, 국내 2차 감염 5명 	<ul style="list-style-type: none"> · 서울시, 소상공인 피해 최소화 - 기금 자금 5,000억원 지원 - 금리 0.5%p인하 등 - 관광객 집중지역 방역소독 · 대외협력기금 2억원 지원 - 우한교민 격리 주변 지역 의약품 지원
	※미발표		
'20.02.04.	확진:16(+1)	<ul style="list-style-type: none"> · 신종코로나바이러스 진단시약 긴급사용 승인, 의료기관까지 검사 확대 - 지역사회 확산 방지, 조기 진단위해 2.7.부터 민간 의료기관에서 검사 가능 · 1339, 129, 공단 상담센터 등 유관기관 포함 총 596명 상담 배치 · 우한지역 입국자 명단 서울시 송부, 소재 및 위치 파악 전수조사 협업 · 집단시설다중이용시설 등 대응지침 배포 - 중국 전 지역 다녀온 직원 및 이용자 14일간 업무 배제, 등원 중단 권고 - 전 부처의 집단시설 및 다중이용시설에 적용 · 16번째 환자, 태국 여행 후 확진(태국 정부 확진자 관련 자료 공유 요청) 	<ul style="list-style-type: none"> · 지하철 버스, 택시 감염 예방 본격 돌입 - 대중교통 대대적 방역 · DDP 예방을 위한 특별방역 - 방역 매주 실시 - 열화상 카메라, 세정제 등 배치
	※미발표		
'20.02.05.	확진:19(+3) 완치:1(+1)	<ul style="list-style-type: none"> · 2번째 환자, 확진자 중 처음 퇴원 · 질병관리본부, 신종코로나바이러스 감염증 환자 바이러스 분리 성공 - 신종 코로나바이러스 한국 분리주 이름: BetaCoV/Korea/KCDC03/2020 - 유전정보 공개, 백신·치료제 개발 등을 위해 과학계와 공유 · 국립보건연구원, 신종코로나바이러스 치료제 및 백신개발 연구 착수 · 중앙사고수습본부 유관부처와 마스크 수급 대책 마련 · 국민 정보 제공 위해 '신종 코로나바이러스 감염증' 전용 홈페이지 개설 - 신종코로나바이러스 마이크로페이지, ncov.mohw.go.kr - 일일 브리핑, 환자 현황 및 이동경로, 팩트 체크, 대응지침, 홍보자료 등 신속 제공 · 확진자 개인정보 유출, 일본 직원 사칭에 대한 수사 의뢰 	<ul style="list-style-type: none"> · 외국인 밀집지역 식료품업소 802곳 집중점검, 확산 차단 - 3개 시장 75명 투입, 선제적 점검 - 야생동물 등 취급여부 점검 - 1개 시장 방역·소독 실시
	확진:7		
'20.02.06.	확진:23(+4) 완치:2(+1)	<ul style="list-style-type: none"> · 중앙사고수습본부 국무총리 임석 하에 본부장 주재로 코로나 대응 논의 · 마스크·손소독제 등 수급안정화 위해 긴급수급 조정조치 발동 - 마스크·손소독제 생산, 도매업자 출하·판매시 정부 신고 의무 부여 · 정부, 민간후원 연계, 마스크 15만개 노인맞춤 돌봄서비스 수행기관 후원 · 인천국제공항 검역 강화, 유증상자 4단계 고강도 검역체계 가동 - 검역조사→선별진료→시설격리→진단검사, 확장형 검역 시스템 최초 가동 · 신종코로나바이러스감염증 사례정의 확대(대응절차 5번 개정), 검사기관 확대 · 첫번째 확진자(35세 여자, 중국인), 퇴원 	<ul style="list-style-type: none"> · 신종코로나 확산 방지, 131개 대학로 소극장, 71개 문화시설 특별방역 · 확진자 다중이용시설 이동 동선 지도 서비스 제공 준비 · 확산 방지 위한 개선방안 중앙정부에 지속 건의 - 7개 건의 5개 반영, 2개 추진중
	확진:10		
'20.02.07.	확진:24(+1) 완치:2(-)	<ul style="list-style-type: none"> · 신종코로나바이러스감염증 진단 검사 대상 확대, 의사환자 검사비 지원 - 중국 방문 후 유증상자, 의사소견에 따라 신종코로나바이러스감염증 의심되는자 - 확진자·의사환자로서 진단받은 경우 검사비용에 한해 지원 · 선별진료소 556개소로 확대, 1일 검사 가능 건수 3천여건 정도 · 위험성 큰 집단 대상 우선순위 평가하여 검사대상 확대 계획 	<ul style="list-style-type: none"> · 서울시, 격무시설 2.8.부터 운영 - 자가격리자 중 독립생활 어려운자 대상 - 서울시 인재개발원 활용
	※미발표		

코로나19 발생 현황 및 정부 대응 요약

일자	국내 발생	정부	서울시
'20.02.08.	확진:24(-) 완치:2(-) ※미발표	<ul style="list-style-type: none"> · 중앙사고수습본부 17개 시도와 확산 방지 대책 논의 <ul style="list-style-type: none"> - 시도별 시설·병상·인력 등 운영계획 논의 · 입원 또는 격리자 생활지원 위해 법률 근거 관계부처 협의·확정 <ul style="list-style-type: none"> - 「신종감염병중후군 및 중동호흡기증후군(MERS) 발생에 따른 유급휴가비용 및 생활지원비 지원금액」 고시 협의를 거쳐 최종 확정 - 14일 이상 격리된 경우, 4인 가구 기준 월 1,230,000원 지급 - 유급휴가 제공한 경우 사업주에게 유급휴가비용 지급 · 집단시설·다중이용시설 표준 소독 수행 지침, 각 부처와 지자체 배포 · 국내 초기 방역 신속 조치로 다수 경증, 전파 속도 메르스 비해 빠른 편 	
'20.02.09.	확진:27(+3) 완치:3(+1) ※미발표	<ul style="list-style-type: none"> · 중국 입국자 건강상태 모니터링 '자가진단 앱' 사용 사후관리 강화 <ul style="list-style-type: none"> - 2.10.~11. 시범운영, 2.12. 이후 시행 · 지자체 총력 동원 태세, 보건소 방역활동 집중 체계 구축 · 환자 조기발견 위한 진단검사 물량 대폭 확대 계획 <ul style="list-style-type: none"> - 2월 말까지, 1일 만 건의 진단검사 가능하도록 확충 · 다수 환자 발생 대비 병상·인력 확보 계획 <ul style="list-style-type: none"> - (음압)1차 국가지정 198 병상 활용→2차 공공병원 및 군병원, 일반 종합병원 활용 - (인력)10개 즉각대응팀→30개, 역학조사관 처우개선 및 채용방식 개선 - (치료)국립중앙의료원 주관 "중앙임상TF", 표준적 치료방법 권고안 수립 	
'20.02.10.	확진:27(-) 완치:4(+1) ※미발표	<ul style="list-style-type: none"> · 한시적 국내 크루즈선 입항 금지 <ul style="list-style-type: none"> - 크루즈 다이아몬드프린세스호 336명 중 70명 양성(2.9. 기준) · 11번째 환자, 증상 호전, 검사 2회 연속 음성 확인, 퇴원 	· 자가격리자 8명, 서울시 인쇄 개발원 입소
'20.02.11.	확진:28(+1) 완치:4(-) ※미발표	<ul style="list-style-type: none"> · 중국 외 홍콩·마카오 오염지역 지정, 검역 강화 밝힘 · 중앙사고수습본부 중국 외 환자 발생 6세 지역, 여행 최소화 권고 <ul style="list-style-type: none"> - 외교부 중국 후베이성 철수 권고(3단계), 그 외 중국 지역 여행자제(2단계) · 중국 외 감염 확인 국가 여행이력 정보 의료기관, 약국에 제공 <ul style="list-style-type: none"> - 수진자자격조회(건강보험 자격조회), ITS, DUR 통해 제공 	<ul style="list-style-type: none"> · 서울시, 신종코로나 8개 언어로 상담 안내 · 서울시, 공행버스 김화은행 승인
'20.02.12.	확진:28(-) 완치:7(+3) 확진:10 완치:2	<ul style="list-style-type: none"> · 우한교민 147명 3차 입국, 유증상자 5명 국립중앙의료원 이송 <ul style="list-style-type: none"> - 14일간 임시 생활시설 국방어학원에 입소 · 대규모 행사나 축제, 시험 등 집단행사 개최 권고 지침 마련·시행 · 특별입국절차 적용지역 확대(홍콩, 마카오), 자가진단 앱 설치 · WHO 신종 코로나 바이러스 이름 "COVID-19" 명명 <ul style="list-style-type: none"> - CO: 코로나, VI:바이러스, D: 질환, 19: 2019 의미 · 3번째, 8번째, 17번째 환자 증상 호전 및 2회 검사 음성, 퇴원 · 국내 분리 한 신종코로나바이러스 분양, 진단·치료·백신 개발 적극 활용 	<ul style="list-style-type: none"> · 환경대처(검체) 조사계획 <ul style="list-style-type: none"> - 확진자 동선 6개소 긴급점검 - 향후, 확진자 동선 내 다중 이용시설 조사 확대
'20.02.13.	확진:28(-) 완치:7(-) ※미발표	<ul style="list-style-type: none"> · 코로나19, 지자체 중심의 자가격리 관리 강화, 격리시설 확대 <ul style="list-style-type: none"> - 2.3일 15개 시·도 17개소 766실 → 2.12일 16개 시·도 19개소 864실 · 진단 시약 생산 확대, 검사기관 확충, 1일 5천명 수준 검사 수행 <ul style="list-style-type: none"> - 검사기관: 질병관리본부, 보건환경연구원+민간기관 46개 · 중앙임상TF, 코로나19 임상연구 기반 진료권고안 발표 	<ul style="list-style-type: none"> · 코로나19로 어려움 겪고 있는 시민에 생필품, 주거비, 생계비(서울형 긴급복지) 지원 · 피해 회복능가 지원 캠페인
'20.02.15.	확진:28(-) 완치:9(+2) ※미발표	<ul style="list-style-type: none"> · 우한교민 1차 입국자 366명(확진자 2명 제외) 퇴소 <ul style="list-style-type: none"> - 퇴소 전 증상 발생 대처요령, 건강관리, 단기숙소 및 일차 등 교육 - 희망 지역에 따라 5개 권역별 분산하여 이동 예정 · 2.17.부터 입원·격리자들 생활비지원 및 유급휴가비 지원 접수 · 코로나19 확진자 및 격리자 등 심리지원 <ul style="list-style-type: none"> - 「코로나19 통합심리지원단」에서 1.29.부터 심리지원 실시 - 국가·영남트라우마센터, 국립정신의료기관 유선 상담, 고위험군 선별 치료 연계 · 7번째, 22번째 환자 증상 호전, 검사결과 2회 연속 음성, 퇴원 	<ul style="list-style-type: none"> · 2.14. 관광시장 조기 회복 중 합대책 발표 · 2.14. 코로나19 극복 위한 관광업계 간담회 개최
'20.02.16.	확진:30(+2) 완치:9(-) ※미발표	<ul style="list-style-type: none"> · 국내 확진자 역학적 특성 분석 결과 발표 <ul style="list-style-type: none"> - 해외 유입사례(57.1%), 국내 감염사례(35.7%), 전파 경로 조사중(7.1%) - 임상 증상 경미 또는 비특이적, 발열, 인후통 호소가 각 32.1%로 가장 많음 - 입원 후 영상검사상 폐렴을 보인 환자는 64.3% 	

코로나19 발생 현황 및 정부 대응 요약

일자	국내 발생	정부	서울시
'20.02.16.	확진:30(+2) 완치:9(-)	<ul style="list-style-type: none"> · 의사 소견에 따른 진단검사 확대, 환자 조기발견, 사회 감시체계 구축 · 의료기관의 감염 예방과 취약시설(요양시설·병원) 보호 조치 강화 · 지자체 자가격리자 업무 전담관리, 접촉자 격리 시설 23개소, 872실 확대 · 유·초·중등학교 개학 대비 방역 강화 계획 · 중국 입국 유학생 7만여 명 14일 자가격리 등 보호·관리 방안 논의 · 고용노동부, 사업장 방역 및 어려움 겪는 사업장 고용안정 적극 지원 	
	※미발표		
'20.02.17.	확진:30(-) 완치:10(+1)	<ul style="list-style-type: none"> · 요양병원 대상 중국 등 여행력 있는 종사자·간병인 실태조사 <ul style="list-style-type: none"> - 전국 1,470여 개 요양병원(2.17.~2.18.) 여행이력, 업무배제, 폐렴환자 여부 등 점검 · 호흡기 감염병 관련 감시체계, 인플루엔자 및 호흡기바이러스 감염 증 병원체 감시체계 코로나19 검사 추가 실시, 참여 기관 확대 · 코로나19 치료제 및 백신 개발 긴급 연구과제 공모 시작 · 중국인 유학생 관리 및 지원 등, 대학 체계적 관리 지침 배포 · 한·일 보건부 장관, 코로나19 상호협력 다짐 <ul style="list-style-type: none"> - 일본 다이아몬드 프린세스호 내 체류 중인 우리 국민 대환지원, 이송방안 협의 - 코로나19 양국 현황 및 방역대책 정보 공유, 향후 협력방안 논의 · 28번째 환자 완치하여 퇴원 	<ul style="list-style-type: none"> · 서울시, 코로나19에 따른 혈액수급난에 긴급한혈 나서 · 찾동 방문간호사, 복지플래너 총 3,208명 확산예방 총력 <ul style="list-style-type: none"> - 관광숙박업소 1,403개 전수조사 - 취약계층 수시 모니터링 - 취약계층 마스크, 세정제 전달, 감염예방 교육 실시 · 방역조사 안전 '클린존 마크'
	확진:12 완치:3		
stage 2_대구·경북 중심 지역사회 전파 확인			
'20.02.18.	확진:31(+1) 완치:12(+2)	<ul style="list-style-type: none"> · 31번째 환자 발생(59년생, 대구), 외국 방문 이력 없음 · 12번째, 14번째 환자 증상 호전으로 격리해제, 퇴원 · 전국 3만7000여 개소 어린이집에 방역물품 구입비 65억 6200만원 지원 <ul style="list-style-type: none"> - 어린이집 마스크, 손소독제 구입 지원 	<ul style="list-style-type: none"> · 서울시, 코로나19 지역경제 피해 최소화 대응체제 가동 <ul style="list-style-type: none"> - 안심클린시장 운영, 피해 기업 지원 등
	※미발표		
'20.02.19.	확진:51(+20) 완치:16(+4)	<ul style="list-style-type: none"> · 확진자 20명, 18명 대구·경북, 15명 31번째 확진자(신천지) 연관 <ul style="list-style-type: none"> - 선별진료소 거침없이 3차 의료시설 직행, 대구·경북 지역 내 다수 응급시설 폐쇄 - 당일 기점으로 국내 확진자 수 폭증 시작 · 코로나19에 따른 운영 어려움 의료기관 건강보험 급여비 조기지급 특례 시행 <ul style="list-style-type: none"> - '15 메르스때도 시행한바 있으며, 청구확인만 거쳐 10일 이내 90% 조기 지급 · 일본 크루즈선 7명 이송, 14일간 임시생활시설 격리 생활 시작 <ul style="list-style-type: none"> - 우리국민 6명, 일본인 배우자 1명 총 7명 - 김포공항 검역 후, 국립인천공항검역소 중앙검역의료지원센터 격리 생활 시작 · 보건복지부, 대한병원협회, 중소병원협회 등 6개 의료계 협조 요청 · 6번째, 10번째, 16번째, 18번째 환자 완치되어 퇴원 	<ul style="list-style-type: none"> · 성동구 주상복합아파트 관련 확진자 첫 발생 · 서울시, 코로나19 확산 방지 위한 공영차고지 방역소독 <ul style="list-style-type: none"> - 서울시 관리 29개 공영차고지 내 주차장 주1회 소독 - 천만 시민과 운전자 감염 예방
	확진:13 완치:5		
'20.02.20.	확진:104(+53) 완치:16(-) 사망:1(+1)	<ul style="list-style-type: none"> · 최초 사망자(청도 대남병원 관련) 발생, 신규 확진자 대부분 대구·경북 지역 · 정부 대구시에 즉각대응팀 19명, 중앙사고수습본부 6명 등 현지 파견 <ul style="list-style-type: none"> - 현재 선별진료소 8개 추가(14→22개소), 공중보건의 24명 추가 배치 예정 · 지역사회 전파 확인, 진단기관 46개→77개 추가 확대 · 서울지역 확진자, 선별진료소 세차례 방문했으나 검사 거부 · 제주 지역 대구 휴가다녀온 군인 확진 판정 · 코로나19 대응지침 지자체용 개정(제6판), 0시부터 적용 <ul style="list-style-type: none"> - 의료진 환자 의사·해외여행 경력 관계없이 의심될 경우 적극 검사 시행 · 코로나19 손실보상심의위원회 구성 <ul style="list-style-type: none"> - 감염예방법에 따라 손실 보상 구체적 기준 등 심의·의결 예정 	<ul style="list-style-type: none"> · 코로나19 피해 관광업계 대상 특별자금 지원 현장 설명회
	※미발표		
'20.02.21.	확진:204(+100) 완치:17(+1) 사망:2(+1)	<ul style="list-style-type: none"> · 제주, 충청북도, 충청남도, 경상남도 최초 확진자 발생 · 대구·경북 지역 병상 확보 노력 <ul style="list-style-type: none"> - 현재 음압 9개 병원 50병실 확보, 향후 공공병원 및 민간병원 병상 확보 · 신천지 대구교회 신도 코로나19 전수 검사 실시 예정 <ul style="list-style-type: none"> - 검사수행 민간 의료기관 4개소 추가 지정, 공중보건의 24명 추가 배치 · 청도 지역 코로나19 확산 방지를 위한 격리 및 검사 실시 · 정부, 「범정부특별대책지원단」 구성·운영 <ul style="list-style-type: none"> - 보건복지부, 행정안전부, 환경부, 경찰청 등 10개 기관 참여 · 국립중앙의료원, 국군대전병원 등 코로나19 전담병원 운영 준비 · 대구지역 전체 학교, 3월 1주 개학연기 협의 완료 · '코로나19 중앙임상TF'를 '신종감염병 중앙임상위원회'로 확대 	<ul style="list-style-type: none"> · 은평성모병원 관련 서울시 확진자 최초 발생 · 서울시 인재개발원 내 코로나19 격리자 8명, 21일 퇴소 · 서울시, 의심증상 시민까지 확대하여 지역감염 차단 노력 · 간강추위계층 복지시설 방역관리 총력 · 중국입국 유학생 픽업·임시거주공간·모니터링 전방위 지원
	확진:19 완치:6		

코로나19 발생 현황 및 정부 대응 요약

일자	국내 발생	정부	서울시
'20.02.22.	확진:433(+229) 완치:18(+1) 사망:2(-) ※미발표	<ul style="list-style-type: none"> · 대구지역 신천지 신도 명단(약 9,336명) 모두 확보 <ul style="list-style-type: none"> - 9,336명 중 1,261명(13.5%) 유증상 응답 - 2.7. 1차, 2.14. 2차 발병 추정, 종교 모임 내 지속 전파 시사 · 청도 대남병원 종사자 및 환자 전수조사 진행 중 <ul style="list-style-type: none"> - 현재까지 256명 중 111명 확진(사망자 2명 포함, 의료진 9명, 환자 102명) 확인 	
'20.02.23.	확진:602(+169) 완치:18(-) 사망:6(+4) ※미발표	<ul style="list-style-type: none"> · 코로나19 전국 확산 가능 대비, 위기경보 단계, "경계→심각" 격상 <ul style="list-style-type: none"> - 질병관리본부 '위기평가회의' 통해 보건복지부 장관 발령 통해 적용 - 해외 유입차단, 환자 발견 및 접촉자 격리 정책, 지역사회 확산 최소화 전략 추진 · 중앙사고수습본부, 국무총리 본부장 중앙재난안전대책 본부로 격상 · 대구, 경북 청도 지역 '감염병 특별관리지역' 집중 관리 <ul style="list-style-type: none"> - 대구지역 최소 2주간 자율 외출 자제, 이동 제한, 증상자 신속 검사 - 빠른 치료 위한 전담병원 병상·인력 확보 계획 · 지역별 코로나19 병상·인력 확보 및 단계별 활용계획 수립 <ul style="list-style-type: none"> - 중증환자 음압병상, 경증환자 전담병원 등 병상·인력 확보 계획 · 경주시 40대 남성 자택서 숨진 채 발견, 일상 감염자 중 최초 사망 발생 · 서울 은평성모병원 사례 중심 조사 진행중 <ul style="list-style-type: none"> - 해당 병원 내 2명의 확진자 발생 · 복지부 장관, 대구·경북 의료계 단체장과 긴급 간담회 개최 	
'20.02.24.	확진:833(+231) 완치:22(+4) 사망:8(+2) ※미발표	<ul style="list-style-type: none"> · 청도 대남병원 정신병원 한층 전원 확진판정(113명) · 서울 은평성모병원 간병인 근무자 확진 판정 · 대구, 경북지역 지역사회 확산 방지 대책 적극 실시 중 <ul style="list-style-type: none"> - 2.24.09시 기준, 대구 지역 환자 446명, 경북지역 환자 186명 - 대구지역 코로나19 확산 방지 위한 의료인 봉사자 모집 · 전국 모든 유·초·중등학교 개학 연기(3.1.→3.9.) · 개인정보 유출·확산 엄중 대처 	<ul style="list-style-type: none"> · 서울시 7대 선제적 대응책 기동 · 코로나19 피해 지하도상가 소상공인 관리비 감면 · 코로나19 공공일자리 총 1,700개 참여자 모집 · 코로나19관련 서울시 인준판리위원회 · 1회용품 한시적 사용 허용
'20.02.25.	확진:977(+144) 완치:22(-) 사망:11(+3) ※미발표	<ul style="list-style-type: none"> · 대구·경북 지역 병상·인력, 선별진료소, 진단 검사 물량 지속 확충 · 중앙재난안전대책본부, 전국 신천지 교회 신도 명단 협조 받기로 합의 · 코로나19로 운영상 어려움 겪고 있는 의료기관 지원 <ul style="list-style-type: none"> - 급여 조기 지급 특례, 인력·시설 신고 유예, MRI 집중심사 시기 연기 등 · 코로나19로부터 안전한 '국민안심병원' 운영 <ul style="list-style-type: none"> - 호흡기질환이 아닌 환자들이 안심하고 진료받을 수 있는 '국민안심병원' 지정 · 전국 정신건강의학과 폐쇄 병동 대상 실태조사 실시 <ul style="list-style-type: none"> - 종사자 여행 이력, 업무 배제, 입원 환자 폐렴 증상 여부 등 · 국민, 고위험군, 유증상자, 코로나19 유행지역 관련 대국민 행동 수칙 배포 · 코로나19 총력 위한 공공 2부제 일시 중단 · 1회용품 규제 제외 적용, 지자체별 탄력적 운용 통보 	<ul style="list-style-type: none"> · '은평성모병원대책본부' 구성(총 40명, 전원 검사 및 병원 내 집중구역 등 감염 차단 조치) · 코로나19 관련 종교계 지도자 간담회 · 산천자매교회 267개소 점검 · 188개 폐쇄지역 집회금지 명령 · 확인불가 66개소 합동점검 · 제보 등을 통한 주·적 한동점점 폐쇄시설 집회·종교활동 적발 시 법적 조치 · 집회금지 위반 범투본 고발조치
'20.02.26.	확진:1,261(+284) 완치:24(+2) 사망:12(+1) ※미발표	<ul style="list-style-type: none"> · 대구시 3.1.까지 전담병원 외 인근 지역병상 포함 총 1,600개 병상 확보 <ul style="list-style-type: none"> - 입원 대기 사례 발생하지 않도록 인력확충, 병상 가동 가속화 방안 논의 · 대구 의료인 봉사자 현 205명 지원 <ul style="list-style-type: none"> - 의사 11명 간호사 100명 간호조무사 32명, 임상병리사 22명, 행정직 등 40명 · 신천지 약 21만 2000명 전체 신도 명단 확보, 지자체와 전달 · 행사·다중이용시설·소독 등 지침 개정 및 시행 · 1차 '국민안심병원' 91개 의료기관 지정 <ul style="list-style-type: none"> - 호흡기 환자 병원 방문·입원 모든 진료 과정, 다른 환자와 분리 진료 병원 - 4개 상급종합병원, 68개 종합병원, 19개 병원 신청 · 코로나19 밀접접촉 방지 위한 유연근무제 활용 · 전국 어린이집 휴원 실시(2.27.~3.8.) · 마스크 수출제한 조치 및 공적 판매처 출고 의무화 오늘부터 시행 · 경기도 고양시, 최초 '드라이브-스루' 방식의 검사 시작 <ul style="list-style-type: none"> - 차에 탄 채로 검사 받는 것으로, 10분 만에 검체 채취 완료 · 코로나 3법 국회 본회의 통과, 감염병 검사·입원 거부시 처벌 <ul style="list-style-type: none"> - 「감염병의 예방 및 관리에 관한 법률」· 「검역법」· 「의료법」 	<ul style="list-style-type: none"> · 은평성모병원에 이어 서울지하철 병원 상계백병원 코로나 확진자 발생 · 서울시, 코로나19 확산 방지 위해 도심내 집회 제한 강화 <ul style="list-style-type: none"> - 제한장소 서울역, 효자동삼거리까지 확대

코로나19 발생 현황 및 정부 대응 요약

일자	국내 발생	정부	서울시
'20.02.27.	확진:1,766(+505) 완치:26(+2) 사망:13(+1)	<ul style="list-style-type: none"> · 질병관리본부, 코로나19 바이러스 유전자 분석 “의미있는 변이 발견 못해” · 중앙임상위원회, 코로나19 중증도에 따른 효율적 의료자원 운영 필요 · 경북지역 음압병상 26개, 전남 총 811병상 확보 계획 · 대남병원 치료중인 정신질환자 국립정신건강센터 이송 · 대구시 의료기관 건강보험 선(先) 지급 특례 지원 시행 · 2.27. 기준 총 127개 ‘국민안심병원’ 지정 · 코로나 19 파견 의료인력 지원·운영 지침(안) 마련 · 국방부, 코로나19 의료 및 검역지원, 병상 및 시설 기여 등 동참 · 외교부, 우리 국민 입국 제한 또는 여행 제한 조치 외교력 적극 투입 대응 · 사회복지시설 휴관 권고 및 돌봄 공백 대응계획 	<ul style="list-style-type: none"> · 코로나19 확산대비 광화문세종대로 집회차막 철거 · 서울시, 종교시설 방역강화 위한 예산 긴급지원
	확진:59 완치:9		
'20.02.28.	확진:2,337(+571) 완치:27(+1) 사망:16(+3)	<ul style="list-style-type: none"> · 국립보건연구원, 코로나19 대응 위한 민-관 협력 백신·치료 개발 추진 · ‘자동차 이동형(Drive Thru) 선별진료 모범사례 표준운영모형 마련 · 신천지 전체 국내 신도 194,781명 중 53.7% 확인, 유증상 1.4% · 청도 대남병원 코로나 19 확진자 60명, 국립정신건강센터 등으로 이송 · 코로나19 긴급 대응 위한 재난 관련 기금 사용 활성화 · 2.28. 기준 총 174개 ‘국민안심병원’ 지정 	<ul style="list-style-type: none"> · 성동구 주상복합아파트 관련 집단발생 확진 증가 · 서울시 신천지 28,317명 전수 조사, 유증상 217명, 고위험군 3,545명 · 서울의료원 코로나19 전담병원 전환 · 서울시와 일부 민간병원 음압 병상 부족사태 대응 · 코로나19 피해자원 위해 공공상가 임대료 6개월간 50% 인하 · 서울 지하철 총력다해 코로나 19 확산 방지 · SNS 코로나19 응원 캠페인
	확진:65 완치:9		
'20.02.29.	확진:3,150(+813) 완치:30(+3) 사망:17(+1)	<ul style="list-style-type: none"> · 대구 893개 병상 사용중, 3.5.까지 1,000여개 병상 확보 예정 <ul style="list-style-type: none"> - 검사 인력: 공중보건의 165명, 간호인력 10명 지원/군 운전인력 61명 지원 - 전담병원 인력: 의사 50명, 간호인력 68명, 방사선사 2명, 임상심리사 2명 · 경북지역 전담병원 지정, 환자 소개로 950병상 확보 <ul style="list-style-type: none"> - 검사 인력 의사 9명, 청도 대남병원에 간호인력 46명 지원 · 신천지 전수 조사 88.1% 완료, 1.9%(3,381명) 유증상 	-
	※미발표		
'20.03.01.	확진:3,736(+586) 완치:30(-) 사망:18(+1)	<ul style="list-style-type: none"> · 확진자 중 대구 2,569명, 경북 514명, 경기 84명, 서울 82명 등 · 중앙방역대책본부, 사회적 거리두기 실천 당부 · 건강취약계층 외출 자제, 마스크 착용 등 철저히 <ul style="list-style-type: none"> - 65세 이상자, 만성질환자, 임산부 등 · 국민안심병원 214개 지정 	-
	※미발표		
'20.03.02.	확진:4,212(+476) 완치:31(+1) 사망:22(+4)	<ul style="list-style-type: none"> · 보건복지부, 2020년 업무계획 발표, 신종 감염병 등 공중보건 위기대응체계 고도화 등 밝힘 <ul style="list-style-type: none"> - ▲감염병 위기 대응체계강화, ▲신속대응위한 현장 중심 추진체계 확충, ▲주요 감염병 예방·상시 관리 강화, ▲코로나19 사후 평가 및 과제 지속 발굴 등 · 대구·경북 경증환자 위한 생활치료센터 운영 시작(대구1 센터 개소) · 대구·경북 등 진료·방역 종사 의료인의 보호장구 지속 지원, 확대 	<ul style="list-style-type: none"> · 서울시, ‘차량이동 선별 진료소’ 4개소 운영 · ‘보건소 선별진료소’ 50개로 확대 · 박원순 시장, ‘사회적 거리두기’ 적극 동참 제안 · 은평성모병원, 서울제할 병원 지속 조치
	확진:92 완치:13		
'20.03.03.	확진:4,812(+600) 완치:34(+3) 사망:28(+6)	<ul style="list-style-type: none"> · 대구 신천지 전수조사 49.6% 완료, 양성판정률 62% · 코로나19 대구 진단검사 우선순위 변경 ‘신천지신도→일반시민’ · 대구1 생활치료소 경증 확진자(138명) 입소 시작 · 환자 중증도 따라 분류하여 병상 배정, 입원치료 병상 지속 확보 · 중대본 1차 손실보상위원회 회의 개최(2.17.구성) · 대구 취약계층 돌봄 공백 발생, 긴급돌봄서비스 지원단 모집 · (해외)이탈리아 확진자 2,036명, 사망자 52명 증가, 이란 총 확진자 2,336명, 사망자 77명 등 해외 확진자 증가 추세 	<ul style="list-style-type: none"> · 서울시 개혁연기에 따른 돌봄공백, 긴급돌봄 지원 · 취약계층 마스크 20만 개 지원
	확진:98 완치:15		

코로나19 발생 현황 및 정부 대응 요약

일자	국내 발생	정부	서울시
'20.03.04.	확진:5,328(+516) 완치:41(+7) 사망:32(+4)	<ul style="list-style-type: none"> · 자동차 이동형 선별진료소 표준운영지침 마련 및 배포 · 청도 대남병원 코로나19 확진 정신질환자 102명 상황 <ul style="list-style-type: none"> - 위중자 33명 국가지정격리병원으로 전원, 29명 국립정신건강센터로 전원, 33명 대남병원에 남아 코로나19 치료 · 청도대남병원 정신병동 환자 첫코로나19 완치, 정신질환자 진료지침 확정 · 코로나19 「국민안심병원」 254개 지정 · (해외)이탈리아 확진자 2,502명(+446명) 3월 15일까지 학교 폐쇄 	<ul style="list-style-type: none"> · 동대문구 교회·PC방 관련 확진자 첫 발생 · 서울시 COVID19 심리지원단 발족 · 코로나19 2차 격리시설 서울 영어마을 수유캠프 추가 지정 · 대구 장애인 시설 확진자 5명 시립병원 입원 지원
	확진:99 완치:26		
'20.03.05.	확진:5,766(+438) 완치:88(+47) 사망:35(+3)	<ul style="list-style-type: none"> · 경상북도 봉화군 노인의료복지시설 푸른요양원 47명 집단 확진 <ul style="list-style-type: none"> - 3.4. 2명 확진 포함 총 49명 확진자 발생 · 경기도 분당제생병원 관련 확진자 첫 발생 · 감염병 특별관리지역 경북 경산 추가 <ul style="list-style-type: none"> - 경북 신천지 신도 확진자 중 절반가량 거주(135명), 지역 내 2차 감염 및 집단감염 사례 나타나고 있음 · 대구·경북 3개 생활치료센터 584명 경증환자 입소 · 공중보건의 742명 조기입용, 대구·경북 470명 배치 	<ul style="list-style-type: none"> · 코로나19 피해노동자 '스트레스·불안' 심리상담
	확진:105 완치:26		
'20.03.06.	확진:6,284(+518) 완치:108(+20) 사망:42(+7)	<ul style="list-style-type: none"> · 대구 한마음아파트 46명 확진자 발생, 코호트 격리 · 치료역량 높은 상급종합병원 등 100여개 기관 중심 음압병상 확충 추진 · 대구·경북 6개 생활치료센터 756명 경증환자 입소 · 코로나19 관련 심리지원 체계 개편 <ul style="list-style-type: none"> - 대한신경정신의학회, 국가트라우마센터, 국립정신병원 등과 함께 격리자, 가족, 의료인 등 전방위 심리지원 · 국민안심병원 290개 지정 · (해외)전 세계 감염자 10만명 돌파, 중국(80.6%), 한국(6.5%), 이란(4.7%), 이탈리아(3.8%) 순 · (해외)이탈리아 일 확진자 796명, 이란 1,234명 증가. 유럽 및 미국, 일본 등지에서 지속 증가 추세 	-
	확진:106 완치:26		
'20.03.07.	확진:6,767(+438) 완치:118(+10) 사망:44(+2)	<ul style="list-style-type: none"> · 취약계층 생활시설 예방적 보호 조치 강화 <ul style="list-style-type: none"> - 경기(3.1.) 경북(3.5.) 생활 시설 코호트 격리조치 시행 - 전국 요양병원 추가 전수조사 시행(3.12.까지) - 사회복지시설 대응지침, 감염병 예방지침 시행 · 대구·경북·천안 8개 생활치료센터 1,110명 경증 환자 입소 · 국민안심병원 303개 지정 · 대구시 사회복지서비스원 격리 등 돌봄 필요한 취약계층 긴급돌봄서비스 실시 	-
	확진:112 완치:26		
'20.03.08.	확진:7,134(+367) 완치:130(+12) 사망:50(+6) ※미발표	<ul style="list-style-type: none"> · 대구·경북·충남·충북 지역 10개 생활치료센터 개소, 1,180 입소 · (해외)이탈리아 총 확진자 5,883명(사망자 233명), 롬바르디아 및 북부 14개 주 4월 3일까지 봉쇄 결정 	<ul style="list-style-type: none"> · 사회적 거리두기 시민운동 '잠시멈춤' 확대
stage 3_국내 수도권 중심 취약집단 집단감염 증가 / 해외 확진자 급증, 중국 외 국가 유입 확산세			
'20.03.09.	확진:7,382(+248) 완치:166(+36) 사망:51(+1)	<ul style="list-style-type: none"> · 감염경로 불명확 사례 증가(서울 35.1%, 경북 28.1%, 대구 17.9% 등) <ul style="list-style-type: none"> - 위험지역 방문 속임, 격리 상태이나 외부 활동 하는 등의 사례 지속 발생 영향 · 대구·경북 지역 확산세 둔화, 천안시 운동시설, 경로당, 노래방, 병원 등 집단발생 증가 · 대구·경북지역 치료 병상 확보, 생활치료센터 개소 등 조치 노력 <ul style="list-style-type: none"> - 생활치료센터 총10개소, 1,663명 경증환자 입소 · 코로나19 관련 마스크 5부제 시작 · 이탈리아, 이란, 일본 급증세로 이란 교민 귀국 지원 결정 · 일본발 입국자 특별입국절차 운영 시작 · (해외)이탈리아 확진자 7,375명, 사망자 366명으로 높은 치명률 	<ul style="list-style-type: none"> · 구로구 콜센터 집단감염 발생 · 자차구 역학조사 강화, 시 차원 '즉각대응반' 지원 강화 · 신천지 법인 현장 실태조사 · 시청 등 재택근무(SVPN 확대) 기반 구축
	확진:130 완치:29		
'20.03.10.	확진:7,513(+131) 완치:247(+81) 사망:54(+3)	<ul style="list-style-type: none"> · 국립보건연구원, 코로나19 치료제 개발 연구 본격화 · 생활치료센터 총 12개소, 2,071명 경증환자 입소 · 개학 연기로 인한 긴급돌봄 조치, 요양병원 지속 현장 점검 · (해외)전 세계 109개국 확진자 11만4천여명, 치명률 3.52%(4,029명) · (해외)이탈리아 확진자 9천명대, 한국보다 확진자 많아짐. 스페인 확진자 급증으로 1,650명, 사망자 35명 · (해외)WHO 전세계 국가 4가지 유형화(미발생국/발생국/집단감염 발생국/지역사회감염 발생국) 	<ul style="list-style-type: none"> · 전 콜센터 긴급점검 실시 <ul style="list-style-type: none"> - 3.8. 구로 최초 확진자 발생, 이후 직원 및 가족 등 집단 확진 · 코로나19 전담구급대 운영, 음압형 이송장비 도입 · 「재난 긴급생활지원」 정부 긴급의 · 약국 마스크 판매 일손 지원
	확진:156 완치:30		

코로나19 발생 현황 및 정부 대응 요약

일자	국내 발생	정부	서울시
'20.03.11.	<p>확진:7,755(+242) 완치:288(+41) 사망:60(+6)</p> <p>확진:205 완치:37</p>	<ul style="list-style-type: none"> · 서울 구로 콜센터, 대구 콜센터 등 확진자 지속 발생 · 고위험 사업장 집단감염 방지 집중 관리 방안 마련 · 코로나19 「중증응급진료센터」 지정·운영 · 국민안심병원 312개소 지정 및 이행상황 점검 · 생활치료센터 13곳, 2,358명 경증환자 입소 · 코로나19 스트레스, 한국심리학회, 대한신경정신의학회 등과 연계하여 지원 · (해외)미국(1,075명) 및 스페인(2,115명) 확진자 대량 발생 	<ul style="list-style-type: none"> · 구로콜센터관련 65명, 해외접촉 17명, 은평성모관련 14명 등 · 취약계층 마스크 1만장 지원
'20.03.12.	<p>확진:7,869(+114) 완치:333(+45) 사망:66(+6)</p> <p>확진:219 완치:38</p>	<ul style="list-style-type: none"> · WHO 질병 경계 수위 최고단계인 팬데믹 선언 · 코로나19 예방을 위한 사업장 집중관리 지침 마련 · 특별입국절차 대상 5개 국가 확대, 총 11개 국가 실시 - (현)중국, 홍콩마카오, 일본, 이탈리아, 이란+(추가)프랑스, 독일, 스페인, 영국, 네덜란드 · 14개 생활치료센터 2,470명 경증환자 입소 · (해외)이탈리아 확진자 12,462명, 사망자 827명, 전국 봉쇄령 · (해외)미국 영국 제외 전 유럽 여행 30일간 금지, 유럽 각국의 방역 대응방식 급변, 국가별 확진자수 폭증 	<ul style="list-style-type: none"> · 청년 긴급지원 사업 추진 - 알바 끊긴 청년 월50만원 청년수당 제공 등 · 시민에 온라인 무료 공연 제공
'20.03.13.	<p>확진:7,979(+110) 완치:510(+177) 사망:67(+1)</p> <p>확진:231 완치:40</p>	<ul style="list-style-type: none"> · 최근 약20여명의 정부세종청사 공무원 확진 · 신천지 신도 중 다중이용시설 종사자 전수 진단 검사 계획 발표 · 감염병전담병원 69개소 보조금 290억 원 지급 · 금융당국 「금융권 콜센터 코로나19 감염 예방 대책」 발표 	<ul style="list-style-type: none"> · 동대문구 교회·PC방 집단감염 확인 · 서울디지털재단, 서울의료원에 코로나19 자원로봇 도입 · 태릉선수촌 올림픽의 집 코로나19 생활치료센터로 운영 · 서울시 쪽방촌 전 세대에 긴급 구호품 지원 · 25개 자치구 모든 임산부에 마스크 총29만매 지급 · 코로나19 피해노동자 전담 '노동권리대책반 운영'
'20.03.14.	<p>확진:8,086(+107) 완치:714(+204) 사망:72(+5)</p> <p>확진:244 완치:44</p>	<ul style="list-style-type: none"> · 정부청사 방역관리 강화 · 공무원 대상 유연근무 이행지침 시행 · 대구·경북지역 등 생활지원 및 긴급돌봄 추진현황 점검 - 대구·경북의 생활비지원, 유급휴가비 지원 현황 등 · (해외)프랑스 16일부터 프랑스 내 모든 교육기관 휴교령 · (해외)미국 국가비상사태 선포, 감염질환 인해 '09년 인플루엔자 이후 처음 	
'20.03.15.	<p>확진:8,162(+76) 완치:834(+120) 사망:75(+3)</p> <p>확진:248 완치:47</p>	<ul style="list-style-type: none"> · '20.2.21. 이후 23일만에 확진자 수 100명 이하로 내려감 	
'20.03.16.	<p>확진:8,236(+74) 완치:1,137(+303) 사망:75(-)</p> <p>확진:254 완치:52</p>	<ul style="list-style-type: none"> · 경기 성남시 은혜의강 교회, 일일 확진자 40명 이상 집단감염 발생 보고 · 격리해제율 8.8%, 치명률 0.91%, 약 80.7% 집단발생과 연관 · 대구, 경북 경산·청도·봉화 특별재난지역 선포 · 코로나19 대응을 위한 의료기관 지원 계획 발표 - 건강보험지원 강화, 코로나 치료 필수비용 신속지원, 의료기관 응자 지원 등 · 생활치료센터 16개, 2,620명 경증환자 입소 · 특별입국절차 유럽발(發) 모든 항공노선 탑승자로 확대 - (현)11개 국가→(확대)아시아5개국+유럽발 항공노선 전체 · (해외)이탈리아 확진자 2만4천여명, 스페인 8,744명, 전세계 치명률 4.01% 	<ul style="list-style-type: none"> · 재난 긴급 생활비지원 시민 71.4% 찬성 · 돌봄 중단된 장애인·어르신에 긴급돌봄 제공 · '착한 마스크' 캠페인 지원
'20.03.17.	<p>확진:8,320(+84) 완치:1,401(+264) 사망:81(+6)</p> <p>확진:267 완치:55</p>	<ul style="list-style-type: none"> · '수도권 43명' vs '대구·경북 37명' 확진자 발생 역전, 수도권 방역 강화 · 전국 유·초·중·고 4월 5일까지 2주 개학 연장 · 특별입국절차 적용대상을 국내 모든 내·외국인 입국자로 확대 - (현)아시아5개국+유럽발 항공노선 → (확대)모든 내·외국인 입국자 · 한국사회복지협의회 취약계층 마스크 1만5천여장 지원 	<ul style="list-style-type: none"> · 생활치료시설 1,800병상 확보 · 서울시, 복지예산 요양보호사에 마스크 6만8천매 지원 · 집단감염 높은 사업장 시민제보, 불이익 노동자 구제 등 · 신천지교 서울내 2개 지파 본부 종합행정조사

코로나19 발생 현황 및 정부 대응 요약

일자	국내 발생	정부	서울시
'20.03.18.	확진:8,413(+93) 완치:1,540(+139) 사망:84(+3)	<ul style="list-style-type: none"> · 대구 요양병원 5곳에서 87명 확진, 집단감염 발생 · 코로나19 추경, 대구·경북 지원 1조394억원, 감염병 대응 대폭 증액 · 보건복지부 추경 3조6675억 원 확정, 감염병 대응역량 강화, 민생경제 지원 등에 투입 · 한국-WHO 코로나19 임상연구 국제협력 전문가 회의 개최 · 정부 코로나19 어려움 겪고 있는 소상공인 지원 대책 발표 · (해외)세계 총 감염자 20만명 돌파, 중국 40.4%, 이탈리아 15.7%, 이란 8%, 독일 5.1%, 대한민국 4.2% 순 · (해외)이탈리아 25일만에 누적 확진자 3만 넘어, 2,503명 사망 · (해외)국가별 경기부양책, 국민 지원대책 마련 	<ul style="list-style-type: none"> · 해외 접촉자 중심 확진 증가 · 서울시 전국 최초 '재난 긴급생활비 지원' 시행
	확진:270 완치:55		
'20.03.19.	확진:8,565(+152) 완치:1,947(+407) 사망:91(+7)	<ul style="list-style-type: none"> · 5일만에 확진자 100명대 진입, 대구 요양병원 등 집단감염에 의한 증가 · 총 확진자 8,565명, 격리해제 1,947명, 사망자 91명, 치명률 1.06% · 대구·경북 지역 요양병원 표본 진단검사 시행 · 이란 재외국민 귀국 지원, 방역 및 의료지원 대책 논의 · (해외)이탈리아 확진자 3만5천여명, 이란 1만8천여명, 프랑스·미국 9천여명 · (해외)보건의료체계별(공공vs민간주도) 감염병위기 대응 역량 논란 	<ul style="list-style-type: none"> · 서울시 '코로나19 추경(안) 8,619억원 편성, 117.7만 가구 재난 긴급 지원 · 다산콜센터 공공콜센터 최초 원격 재택근무시스템
	확진:282 완치:58		
'20.03.20.	확진:8,652(+87) 완치:2,233(+286) 사망:94(+3)	<ul style="list-style-type: none"> · 대구 대실요양병원(64명), 경북 서요양병원 관련(30명) 등 다수 집단감염 발생 · 복지부, 코로나19 대응 위해 긴급복지지원제도 개선 · 유럽발(發) 입국자 대상 검역 강화 추진 · (해외)총 사망자수 10,000명 이상, 이탈리아 34%, 중국 32.5%, 이란 12.8%, 스페인 8.3%, 프랑스 3.7%...잠정 치명률 4.09% 	<ul style="list-style-type: none"> · 서울시, '코로나19 중증응급 진료센터' 9개소 지정, 유증상 중증환자 즉각 진료
	확진:300 완치:64		
'20.03.21.	확진:8,799(+147) 완치:2,612(+379) 사망:102(+8)	<ul style="list-style-type: none"> · 이란 교민 귀국(80명), 유증상자 2명, KOICA 연수센터에서 격리 생활시작 · 종교시설, 실내 체육시설, 유흥시설 15일간 운영 중단 권고 	
	확진:324 완치:64		
'20.03.22.	확진:8,897(+98) 완치:2,909(+297) 사망:104(+2)	<ul style="list-style-type: none"> · 유럽발 모든 입국자 코로나19 진단검사 실시, 재유입 막기 위한 조치 강화 - 음성이어도 14일 자가격리 또는 능동감시 통해 사후관리 진행 · 복지부, 코로나19 긴급복지지원제도 개선 · 요양병원·요양시설 방역 관리 강화 · (해외)총 확진자 4일만에 20만→30만 돌파, 중국(27%), 이탈리아(17.8%), 스페인(8.4%), 독일(7.8%), 미국(7.5%) 순, 한국(2.9%)은 8번째 · (해외)이탈리아 총 확진자 53,578명, 사망자 4,825명, 잠정 치명률 9.00% 	<ul style="list-style-type: none"> · 예배강행 의사 밝힌 2,209개 교회 현장 점검, 예배 중지 요청 및 7대 방역수칙의 준수 여부 점검
	확진:324 완치:64		
'20.03.23.	확진:8,961(+64) 완치:3,166(+257) 사망:111(+7)	<ul style="list-style-type: none"> · 추가 확진자 64명 중 해외유입 14건(21.9%), 유럽 미주 유입 사례 지속 발생 · 중대본 정례브리핑 비대면 방식 전환, 15일간 강력한 사회적 거리두기 · 유럽발 입국자 유증상 152명 격리시설, 무증상 1,290명 임시생활시설 입소 · (해외)전 세계 확진자 전일대비 10.66% 증가, 치명률 4.49% · (해외)이란 중남미 등 코로나19 진단 키트 요청 및 한국 대응법 공유 요청 증가 	<ul style="list-style-type: none"> · 서울시, 종교집회 및 감염병 고위험사업장(실내 체육시설, 유흥시설 등) 점검 및 중단 권고
	확진:330 완치:64		
'20.03.24.	확진:9,037(+76) 완치:3,507(+341) 사망:120(+9)	<ul style="list-style-type: none"> · 추가 확진자 76명 중 해외유입 22건(28.9%), 유럽 18건 미주 4건 등 · 중대본, 지자체 고강도 사회적 거리두기 현장점검 지속 실시 · (해외)중국 신규확진자 78명 중 74명 해외 역유입, 역유입 대책마련 시급 	<ul style="list-style-type: none"> · 해외유입 지속 증가, 미국 입국자 전원 자가격리 검토 · 서울시, 최대 50만원 재난긴급생활비지원
	확진:336 완치:72		
'20.03.25.	확진:9,137(+100) 완치:3,730(+223) 사망:126(+6)	<ul style="list-style-type: none"> · 추가 확진자 100명 중 해외유입 51건(51.0%), 유럽 29건 미주 18건 아시아 4건 등 · 3.27.부터 미국발(發) 입국자에 대한 검역 강화방안 발표 · 저소득층 230만 명 이동 263만 명 노인일자리 참여자 54만 명에 소비쿠폰 지원 · 전국 835만명 건강보험료 경감대상자 지정 월 건강보험료 50% 3개월 간 지원 · 코로나19로 운영 어려운 의료기관 위해 총 4,000억원 규모 융자 추진 · (해외)미국 27일만에 확진자 5만명 넘어 새로운 전진지 오명 10대 사망자도 발생 	<ul style="list-style-type: none"> · 구로구 소재 교회(만민중앙교회) 확진자 발생 · 서울시 8619억원 추경 사업회 본회의 통과 · 코로나19 피해소상공인 긴급 수혈 '열혈의 약속' - 신용공급확대 및 절차 혁신
	확진:348 완치:72		

코로나19 발생 현황 및 정부 대응 요약

일자	국내 발생	정부	서울시
'20.03.26.	확진:9,241(+104) 완치:4,144(+414) 사망:131(+5)	<ul style="list-style-type: none"> · 신규확진자 104명중 해외유입관련 39건(유럽25, 미주11, 아시아 3) · 검역강화 위해 인천공항 옥외 위생소 설치, 해외입국자 자가격리 강화 · 국립보건연구원, 코로나19 치료제·백신실용화 연구 가속화 · 개학연장 지속적인 논의, 강력한 사회적 거리두기 해야 생활방역 전환 가능 · 지방자치단체별 코로나19로 인한 국민 생활안정 지원 대책 속속 발표 · (해외)이탈리아 일 사망 743명, 총 7,503명 사망, 치명률 10.09% 	<ul style="list-style-type: none"> · 서울 구로콜센터 확진자 160명(콜센터 건물 97명, 접촉자 63명), 수도권 내 가장 큰 집단감염 사례 · 서울시 재난긴급생활비 30일 신청, 총117만7천가구에 온라인 5부제, 찾아가는 접수 등으로 신속 지원 계획 · 서울시, 산천지 법안허가 취소
	확진:361 완치:81		
'20.03.27.	확진:9,332(+91) 완치:4,528(+384) 사망:139(+8)	<ul style="list-style-type: none"> · 대구시 제이미주병원 62명 집단감염 발생 <ul style="list-style-type: none"> - 대구 대실요양병원과 동일 건물, 26일 1명 확진 후 직원 72명, 환자 286명 전수조사 결과 61명 추가 확진 판정 받음 · 미국발(發) 입국자 검역 강화 <ul style="list-style-type: none"> - 유증상 87명 공항내 진단검사 후 임시대기시설 대기, 무증상 1,207명 14일간 자가격리, 증상 발생시 즉각 코로나19 진단검사 실시 · 장부, 만 7세 미만 자를 둔 200만 가구 아동 1인당 40만원 아동돌봄쿠폰 지급 · 학원, 종교시설 등 휴원 지속 권고 및 사회적거리두기 이행 상황 점검 · 보건복지부, WHO에 한국 방역 대응 현황과 경험 공유 · 장부, 코로나19 연구 자료·심평원 청구료 및 연구 성과 등 국제 공개 방안 마련 · (해외)총 확진자 50만명 돌파, 중국 16.2%, 이탈리아 14.88%, 미국 14.8% 등 	
	확진:376 완치:88		
'20.03.28.	확진:9,478(+146) 완치:4,811(+283) 사망:144(+5)	<ul style="list-style-type: none"> · 누적 완치자가 확진 격리자 넘어서는 2차 골든 크로스 나타남 · 대구소재 6개 병원 총85명(제이미주 74, 기타 11)확진됨, 대구시 요양병원 두차례 재검, 대구소재 정신병원 전수조사 결정 · 실내체육시설 등 사회적 거리두기 이행상황 점검 · 방호복 및 방역물품 국내 생산 기반 확대 계획 · (해외)총 확진자 60만명 돌파, 미국 17.4%, 이탈리아 14.4%, 중국 13.5% 등 · (해외)미국 확진자 총 104,463명, 사망자 1,702명, 확진자 10만명 돌파한 첫 번째 나라, 뉴욕 주 44,876명으로 절반 차지 	<ul style="list-style-type: none"> · 구로구 소재 교회(만민중앙교회) 3월 25일부터 현 재까지 7명 확진자 확인, 접촉자 조사중(교회 4명, 가족 등 접촉자 3명)
	확진:391 완치:93		
'20.03.29.	확진:9,583(+105) 완치:5,033(+222) 사망:152(+8)	<ul style="list-style-type: none"> · 신규확진자 중 해외유입 사례 41건(39%), 누적 412건(유럽 235, 미주109 등) · 보건복지부, 전국 약 200만 가구 1인당 40만원 아동돌봄쿠폰 지급 · (해외)이탈리아 총확진자 92,472명 사망자 10,023명 최초 사망자 1만명 넘음 · (해외)미국 확진자 12만명 넘음, 사망자 이탈리아에 두배 증가, 2천명 돌파 	<ul style="list-style-type: none"> · 박원순 시장 세계 45개 주요도시 시장들과 '코로나19 공동대응 화상회의' 서울의 노하우 공유
	확진:413 완치:93		
'20.03.30.	확진:9,661(+78) 완치:5,228(+195) 사망:158(+6)	<ul style="list-style-type: none"> · 모든 국가에서 입국하는 해외입국자 전원 14일 원칙적 격리 실시 · 심평원 세계 확산 대응 돕기위해 국내 코로나19 환자 데이터 공개 · (해외)전 세계 확진자 60만 넘은지 이틀만에 70만명 넘어, 미국(18.7%) 급증 	<ul style="list-style-type: none"> · 서울시 '비상경제대책TF' 가동, 5인 미만 소상공인 무급휴직자에 월 최대 50만원 지원, 관광업 100억원 지원 등
	확진:434 완치:92		
'20.03.31.	확진:9,786(+125) 완치:5,408(+180) 사망:162(+4)	<ul style="list-style-type: none"> · 교육부, 최초 초중고 신학기 온라인 개학 실시(4.9.이후 순차적 온라인 개학) · 유치원 및 어린이집 휴원 연장, 긴급보육 이용률 증가 · 보건복지부 저소득층 230만 명 대상 소비쿠폰 지급 시작 · 이탈리아 교민(530명) 임시항공편으로 인천공항 도착 예정(4.1.~2.) 	<ul style="list-style-type: none"> · 서울시, 코로나19로 매 출금감·임대료 이종고 겪는 임차인지원 위한, '착한 임대인' 선정등 다양한 지원 발표
	확진:454 완치:107		
'20.04.01.	확진:9,887(+101) 완치:5,567(+159) 사망:165(+3)	<ul style="list-style-type: none"> · 4.1.0시부터 모든입국자 14일 자가격리, 단기 체류 외국인 시설격리 · 어린이집·사회복지시설 휴원연장, 아동 긴급보육 이용률 등 점검 · 특별재난지역(대구경북 등) 취약계층 만성질환자에 의료기기 지원 · '코로나19 국민 위험인식' 3차 조사 결과, 응답자의 96% 외출 자제, 모임종교행사 불참 92.3% · (해외)유럽 코로나19 이탈리아 주춤, 프랑스·스페인서 기승 	<ul style="list-style-type: none"> · 서울시 재난긴급생활비 신청 2일만에 첫 지급 완료 · 치매돌봄 등 비대면으로 맞춤형 서비스 지속 제공 · 청년 상인이 만든 도시락 취약계층 전달 · 여의도한강공원 주차장 폐쇄
	확진:478 완치:117		

코로나19 발생 현황 및 정부 대응 요약

일자	국내 발생	정부	서울시
'20.04.02.	확진:9,976(+89) 완치:5,828(+261) 사망:169(+4)	<ul style="list-style-type: none"> · 국내발생 약 83.3%는 집단발생 연관성 확인, 기타 조사·분류 중 사례 10.7%, 해외유입 사례가 6.0% · 국내 코로나19 사망 대구 117명, 경북 41명, 경기 6명, 부산 3명, 울산 1명, 강원 1명으로 대구·경북에 집중(93.5%) · 경기도 전체 확진자 중 약 50%는 교회, 콜센터, 병원 등에서 발생한 집단감염 사례, 최근 의정부성모병원의 환자 발생 · 이탈리아 밀라노에서 임시항공편에 탑승한 우리 국민과 그 직계 가족 총 309명 4월 1일 14시 30분에 인천공항에 도착 · 보건복지부, 코로나19 등 국내 자체 백신 개발을 위한 대규모 연구 투자, 10년간 2천151억원 지원 · 국립보건연구원, 코로나19 치료제 현장 적용을 위한 임상연구 추진 	<ul style="list-style-type: none"> · 서울시민 10명 중 9명 사회적 거리두기 효과 인식, 서울시 대처 긍정평가 80.5% · 종합운동장 대규모 '워킹스루 선별진료소' 설치, 해외 입국자 전원 진단검사 실시 · 서울시, 재난긴급생활비 신청 14만2369명, 25명 지급 완료 · 서울시, 교육청·자치구 협력하여 노트북 5만2천여대 지원 · 사회적경제기업에 총150억원 규모 '코로나19 특별응답' 지원
	확진:494 완치:127		
'20.04.03.	확진:10,062(+86) 완치:6,021(+193) 사망:174(+5)	<ul style="list-style-type: none"> · 국내 확진자수 1만명 초과, 첫확진자 발생(1.20.) 이후 74일만 · 대구 지역사회전파 시작 이래로(2.18.) 45일만에 일일 확진자 10명 미만 · 경북 경산시 60대 개원 내과 의사 사망, 국내 첫 의료진 사망자 발생 · 정부, 긴급재난지원금 대상자 선정 원칙 마련, 건보료 합산 소득하위 70% · 아동돌봄쿠폰 전자상품권 준비완료, 4.13.부터 지급 · 코로나19 데이터 기반 임상연구 활성화를 위한 전문가 자문회의 개최 	<ul style="list-style-type: none"> · 서울시, 여의도 윤중로 버스노선 임시 우회, '벚꽃축제 보다 잠시 멈춤' · 사랑제일교회 집회금지명령 위반으로 고발 · 서울시, 코로나19 'AI 모니터링 콜시스템' 도입
	확진:513 완치:131		
'20.04.04.	확진:10,156(+94) 완치:6,325(+304) 사망:177(+3)	<ul style="list-style-type: none"> · 국내 잠정 완치율 62.27%(50% 돌파 일주일 만), 잠정 치사율 1.72% · 중대본, 강화된 사회적 거리두기 2주 연장(4.19.까지) - 목표: 일 확진자 수 50명 수준, 감염경로 알 수 없는 사례 5% 이하로 최소화 	<ul style="list-style-type: none"> · 무증상 해외입국자 검사 강화, 자가격리위반시 무관용 원칙 적용 · 서울시, 인천공항 입국자 전용 '외국인관광택시' 투입해 특별수송
	확진:533 완치:144		
'20.04.05.	확진:10,237(+81) 완치:6,463(+138) 사망:183(+6)	<ul style="list-style-type: none"> · 중대본, 코로나19 상황가운데 의료인력 안전한 환경 근무할 수 있도록 「감염예방 추진방안」 마련·시행 · 해외입국자 GIS 통합상황판 통해 다중 감시체계 구축, 무단 이탈시 '무관용 원칙'에 따라 엄정 처리 - 감염병예방법 위반 1년 이하의 징역 또는 1,000만원 이하 벌금(4.5 시행) 부과 	
	확진:558 완치:145		
'20.04.06.	확진:10,284(+47) 완치:6,598(+135) 사망:186(+3)	<ul style="list-style-type: none"> · 완치 후 재확진 사례 51건, 현재 재감염보다는 바이러스 재활성화로 판단 · 코로나19, 강화된 사회적 거리두기 지속 호소, 국민 피로도 급증 · 코로나19 피해 의료기관 지원 「의료기관 긴급지원자금」 융자신청 시작 · (해외)일 확진자 10만명 초과, 전세계 확진자 130만명, 미국 확진자 33만명, 사망 9,500여명 	<ul style="list-style-type: none"> · 서울시, '코로나19 타격' 문화예술계에 총50억 긴급지원
	확진:563 완치:151		
'20.04.07.	확진:10,331(+47) 완치:6,694(+96) 사망:192(+6)	<ul style="list-style-type: none"> · 영업 강행하던 서울시 유흥업소 확진자 발생 · 자가격리자 4만6천명, 75명 관련법 위반 사법처리 진행 중 · 국립보건연구원, 코로나19 백신 후보물질 제작 · WHO 5월 세계보건총회에서 한국 코로나19 대응 경험 기조 발제 요청 · WHO 국가별 치명률 격차, 전염 확산 수준, 국가 내 주요 감염군, 의료 인프라, 검사 진행 수로 평가 	<ul style="list-style-type: none"> · 서울시 첫 사망자 발생, 폐암 투병 구로 콜센터 가족 · 서울시 자가격리 무단 이탈자 원스트라이크아웃제 적용
	확진:571 완치:164 사망:2		
'20.04.08.	확진:10,384(+53) 완치:6,776(+82) 사망:200(+8)	<ul style="list-style-type: none"> · 이태원 술집(J바), 서래마을 술집(L바) 각각 1명, 3명 확진자 발생 · 일본, 동선 거짓진술 할 경우 2년 이하 징역, 2천만원 이하 벌금 · 보건복지부, 아세안 10개국과 한국의 방역 대응 경험 공유 · 고위험집단 방역강화, 학원에 대한 행정명령 강화 · 법무부, 활동범위 제한 명령 등 위반 외국인 최초 강제추방 · (해외)미국, 코로나 확진자 40만542명(치명률 약 3.2%)...최대 발생지 뉴욕 사망자수 9.11 테러 넘어 	<ul style="list-style-type: none"> · 고강도 '잠시 멈춤' 지속 당부 · 서울시장 유흥업소 집합금지 명령, 발생업소 118명 전원 자기격리, 전수조사
	확진:581 완치:169 사망:2		
'20.04.09.	확진:10,423(+39) 완치:6,973(+197) 사망:204(+4)	<ul style="list-style-type: none"> · 대구경북 사태 이후 신규확진자 51일만에 최저 수준, 그러나 재확진 사례 증가 · 국내 사망 204명(4.9.0시 기준)평균연령 77.4세, 203명이 기저질환자 · 국내 최초 온라인 개학(고3, 중3) · 일본, 유전자 변이 추적 지속, 의미있는 유전자 변이 발견되지 않아 · 단기 대량 검사 위한 "취합검사법" 프로토콜 제작, 집단 감염 선별 유용 · 코로나19 대응 손실입은 146개 의료기관 1,020억 원 개산급 지급 · (해외)전세계 확진자수 150만명 돌파, 미국, 스페인, 이탈리아 등 급증 	<ul style="list-style-type: none"> · 서울시, 한미미달무허가 영터리 손소독제 제조업체 적발 · 소형아파트다세대주택 등 엘리베이터에 손소독제 10만여개 비치
	확진:592 완치:174 사망:2		

코로나19 발생 현황 및 정부 대응 요약

일자	국내 발생	정부	서울시
'20.04.10.	확진:10,450(+27) 완치:7,117(+144) 사망:208(+4) 확진:597 완치:185 사망:2	<ul style="list-style-type: none"> · 생활방역위원회 1차 회의 개최, 코로나19 장기화 대비 · 스페인 교민 4월 11일, 13일 두 차례 특별 항공편으로 인천 도착 예정 · 보건복지부, 3~5월 특별재난지역 하위 50%, 그 외 지역 하위 40% 가입자 건강보험료 경감(30~50%) · 매칭서비스 통해 코로나19 진단도구 수출용 허가 획득 	<ul style="list-style-type: none"> · 서울시, 여의도 윤중로 버스 노선 우회...주말 한번 더 · 서울시, 시내버스 100% 방역...“에어컨 세척으로 코로나19 안심”
'20.04.11.	확진:10,480(+30) 완치:7,243(+126) 사망:211(+3) 확진:600 완치:195 사망:2	<ul style="list-style-type: none"> · 자기격리 지침 위반자 전자소속밴드(안심밴드) 착용하여 관리 방안 논의 · 전화상담·처방 수가 개선 및 격리실 입원료 적용 개선방안 마련 · 단거류 외국인 임시생활시설 의무적 14일 격리(4.1.0시 이후), 현재 81.7% 입소 	
'20.04.12.	확진:10,512(+32) 완치:7,368(+125) 사망:214(+3) 확진:602 완치:202 사망:2	<ul style="list-style-type: none"> · 국내 확진자 나흘째 30명 안팎, 완치율 70% 넘어. 그러나 해외 유입, 재확진(111명) 사례 늘어나 · 코로나19 자가격리자 투표 관련 방역지침 마련 <ul style="list-style-type: none"> - 일반인과 자가격리자 동선 최대한 분리, 선거 관리 요원의 감염 노출 최소화 원칙 · 4.13.0시부터 미국발 입국자 전원 자가격리 후 3일 이내 모두 진단검사 실시 	<ul style="list-style-type: none"> · 서울시 4월 신규확진자 중 57%가 20~30대, 나와 추약자들 위해 '잠시 멈춤' 당부
'20.04.13.	확진:10,537(+25) 완치:7,447(+79) 사망:217(+3) 확진:610 완치:214 사망:2	<ul style="list-style-type: none"> · 코로나19 재확진 현재 116명(4.13.0시), 누적 확진 중 약 1.1%(대구경북 다수) · SNS '사회적 거리두기' 키워드 정보량 최근 5일 사이 약 60% 감소 · 금주 후반, 사회적 거리두기 성과 평가, 생활방역 체제로의 전환여부 논의 · 코로나19 관련 자가격리 조치 2차례 위반 60대, 구속영장 첫사례 · 보건복지부, 코로나19 극복을 위한 아동돌봄쿠폰, 약 230만 아동에 1인당 40만원 돌봄포인트 지급 완료 	<ul style="list-style-type: none"> · 서울시, 알바 잃은 892명 청년수당(2개월 1인당 50만원) 조기지급 · 서울신용보증재단, 대규모 인력 투입 보증처리속도↑ · 서울시 코로나 블루 방지를 해 다양한 프로그램 제공
'20.04.14.	확진:10,564(+27) 완치:7,534(+87) 사망:222(+5) 확진:613 완치:228 사망:2	<ul style="list-style-type: none"> · 코로나19 재확진 124명(4.14.0시), 방역당국 바이러스 변이 관계 조사 · 美 보건복지부 장관 요청, 우리의 코로나19 대응 경험 공유 · 정부, 코로나19 치료제·백신 개발의 조기 성공을 지원하기 위한 범정부 지원 체계 운영 방안 마련 · 일본 4.14.(화)부터 권역 감염병 전문병원과 국가지정 입원치료 병상 운영 참여희망기관 공모 · WHO 코로나19 특사, 마스크 착용 보편적 일상 될 것...1850년 콜레라 후 적응했던 혁명과 같아 	<ul style="list-style-type: none"> · 서울시 3월 감소했던 통행량 4월 증가추세, 느슨해진 사회적 거리두기 · 서울시, 주민참여형 마스크 생산단체에 MB필터 74만장 지원 · 집에서 박물관 체험...서울역사박물관 전시 온라인 VR서비스
'20.04.15.	확진:10,591(+27) 완치:7,616(+82) 사망:225(+3) ※미발표	<ul style="list-style-type: none"> · 신규 확진자 27명 중 11명 수도권, 재확진 지속 증가(133명) · 제21대 국회의원 선거, 발열체크, 손세정제 사용, 투표 대기 1m 거리두기, 투표 시 비닐장갑 착용 등 방역 철저 · WHO 기준 한국 코로나 위험 '3단계'로 내려와...‘총선 휴일’ 생활방역 전환 고비 	<ul style="list-style-type: none"> · 박원순 서울시장, 이란 테헤란 시장 코로나19 대처·협력 방안 화상통화 · 서울시, 긴급경영안정자금·서울사랑상품권 등 지자체 상권살리기 노력
'20.04.16.	확진:10,613(+22) 완치:7,757(+141) 사망:229(+7) 확진:619 완치:250 사망:2	<ul style="list-style-type: none"> · 코로나19 재확진 141명, 검사 오류, 죽은 바이러스 '조각' 가능성 두고 조사 · 정부, 긴급재난지원금 세부기준 발표, 고액자산가 제외, '20.3월 기준 건보료 소득하위 70% 해당자 · 제2차 생활방역위원회 개최, 생활방역 전환 가능성, 준비사항 등 논의 · 국립보건연구원, 코로나19 예방 백신 후보물질 국내 임상1·2상 진행 예정 · 질병, 코로나19 환자 혈액 및 배설물(노, 분변)을 통한 전파가능성 희박 	<ul style="list-style-type: none"> · 서울시, 재난긴급생활비 신청 55만 돌파, 1인가구(36.2%), 40대(22.6%) 신청률 가장 높아 · 코로나19 마음 돌보는 온라인 캠페인 및 의료진 헌신 감사와 존경 블루라이트 캠페인 전개
'20.04.17.	확진:10,635(+22) 완치:7,829(+72) 사망:230(+1) 확진:621 완치:268 사망:2	<ul style="list-style-type: none"> · 검역소 신규 확진자 11명(신규 확진자 중 50% 이상), 입국자들의 2주간 자가격리 수칙 철저한 준수 필요 · 민관합동 코로나19 치료제, 백신제 개발「범정부 실무추진단」 발족 · 국민연금, 위기대응 TF가동 등 코로나19 대응 · 생활방역 관련 대국민 의견수렴, '아프면 쉬다', '손씻기', '2회 환기 및 소독' 등 생활방역 지침 준비 	<ul style="list-style-type: none"> · 서울시민 97% 생활방역 전환 필요, 그러나 63.6% 아직 이르다, 통제 가능 대응체계 갖춰야

코로나19 발생 현황 및 정부 대응 요약

일자	국내 발생	정부	서울시
'20.04.18.	확진:10,653(+18) 완치:7,937(+108) 사망:232(+2) ※미발표	<ul style="list-style-type: none"> · 재확진자 163명, 대구 41.1%, 재발까지 13.5일 소요, 무증상 52.6% 등, 2차 전파 여부 단정 못해 · 논산 훈련소 2명 확진자 발생(전날 포함 3명, 모두 신천지 신도), 집단감염 우려 · 4.1.~12. 해외입국자 일평균 3,611명, 20~30대 40%, 해외유학생 등 입국 지속 · 4.11. 1차 입국한 스페인 귀국 국민 39명 중 12명 유증상, 1명 양성 판정 	
'20.04.19.	확진:10,661(+8) 완치:8,042(+105) 사망:234(+2) 확진:624 완치:288 사망:2	<ul style="list-style-type: none"> · 사회적 거리두기 즉시 완화 국민 36.7% 동의, 63.3% 반대 · 중대본, 5월 5일 까지 완화된 사회적 거리두기 추진, 불확실한 감염경로, 세계적 대유행 등 위험요인 존재 <ul style="list-style-type: none"> - 위험도 상대적으로 낮은 실외 · 분산시설 단계적 운영 재개 등 - 일상 복귀 아닌, 생활방역으로 전환하기 위한 준비 · 공적마스크 대리 구매 시 가족관계증명서 인정 등 · 보건복지부, 한-중남미 코로나19 대응 웹 세미나, 코로나19 대응 경험 중남미 국가와 공유 	<ul style="list-style-type: none"> · 서울 지하철 '코로나19' 제로 비결 알려달라, 남미 45개국 지하철 운영 협회 요청으로 화상회의 진행
'20.04.20.	확진:10,674(+13) 완치:8,114(+72) 사망:236(+2) 확진:624 완치:304 사망:2	<ul style="list-style-type: none"> · 해외유입 확진자 1,006명(4.20.0시), 20~30대 비율 높고, 지역 사회 감염 유도 확진자 6.1% 157명 확진자 발생 · 보건복지부 G20 화상 보건장관회의, 코로나19 대응 경험 공유, 보건복지 분야 국제 공조 강조 · 코로나19 예방 위한 시험 방역 관리 안내서 마련, 감염관리 책임자 지정하고 좌석 간격은 1.5m 이상 · 초등학교 저학년(1~3학년) 학생들 온라인 개학 · 교육부 5월 고3부터 단계적 등교 개학여부 다음 주 확정, 오늘 초1~3 온라인 개학, 접속장애 최대 고비 · 전 세계 확진자수 2,335,433명(치명률 7.02%), 전일대비 3.24% 증가 (영국 5.12%, 미국 3.19% 등) 	<ul style="list-style-type: none"> · 박원순 시장, 글로벌 리더들과 '코로나19 화상 세미나' 서울시의 방역 경험과 노하우 소개 · 서울시, '코로나19 운영난' 어린이집 고용유지 위한 인건비 75억, 방역물품 63억 긴급지원 · 서울시 모든 소상공인 무급휴직자에 고용유지 지원금 지급, 근로자 2개월 최대 100만원까지
'20.04.21.	확진:10,683(+9) 완치:8,213(+99) 사망:237(+1) 확진:626 완치:315 사망:2	<ul style="list-style-type: none"> · 중대본 생활 속 거리두기 지침 발표, 후속 조치 원활한 추진위한 추진 체계 구축, 법령 개정 등 추진 · 공공 실외체육시설(축구장, 야구장, 간이운동장 등), 국립공원, 자연휴양림 등 제한적 개방 계획 · 교육부 '신학기 개학 준비 추진단' 논의, 초·중·고 등교 시기·방법 5월 초 생활방역 전환 여부 연계해 결정 	<ul style="list-style-type: none"> · 서울시, 코로나19로 위축된 외국인투자기업에 고용 및 교육훈련 보조 '고용유지지원금' 최대 2억 원 · 가락강서 농수산물도매시장 2,834개 임대시설로 6개월간 50% 감면 · 코로나19 기간 동안 3만여 노인에 맞춤형봉사서비스 제공
'20.04.22.	확진:10,694(+11) 완치:8,277(+64) 사망:238(+1) 확진:628 완치:322 사망:2	<ul style="list-style-type: none"> · 코로나19 경보 두달째 '심각', 정부 '하향 검토 안해' · 중화항체 형성 된 완치자 중 48% 코로나19 양성 반응, 바이러스 체내 잔류 기간 차이 등 추가 연구 진행 예정 · 생활 속 거리두기 집단방역 기본수칙 공개(2회 정기, 방역관리자 지정 등) · 코로나19 대응 국제 방역협력 총괄 TF 운영 국제사회 협력 요청 체계적 부응 	<ul style="list-style-type: none"> · 서울시, 감염취약 민간 다중이용시설에 비접촉식 체온계 6만5천개 지원 · 의료진 헌신에 감사하는 블루라이트 캠페인 참여 잇따라
'20.04.23.	확진:10,702(+8) 완치:8,411(+134) 사망:240(+2) 확진:628 완치:342 사망:2	<ul style="list-style-type: none"> · 국내 사망자 240명(4.23.0시), 치명률 2.24%, 대구경북 90.9%, 65세 이상 85.8% · 김영병 전담병원 조정 방안 6개 병원(7,500병상) 수도권위 최소 유지, 김총조정 · 의료인 응원캠페인(#덕분에잘못지) 4.16시작, 8일째 진행 중 각처 감사존경 이어져 · 「감염병 예방 및 관리에 관한 법률」 하위법령 개정안 입법예고 <ul style="list-style-type: none"> - 감염병 예방관리 및 지원강화, 감염병방역체계 관리 안전성 확보, 백신 수급관리 강화 등 기타 사항 	<ul style="list-style-type: none"> · 서울시, 연매출 2억원 미만 자영업자에 '생존자금' 70만원×2개월 현금지급
'20.04.24.	확진:10,708(+6) 완치:8,501(+90) 사망:240(-) 확진:628 완치:362 사망:2	<ul style="list-style-type: none"> · 코로나19 치료제·백신개발 범정부 지원단 본격 가동 <ul style="list-style-type: none"> - 치료제·백신개발 동향 점검, 연구 지원을 위한 제도개선 추진 등 · 생활 속 거리 두기 분야별 세부 지침(초안) 공개 · 코로나19 등교 대비 학교 방역 준비상황 점검 · 자가격리 이탈자 관리 강화, 안심밴드 4.27.부터 착용 관리 예정 	<ul style="list-style-type: none"> · 서울시, 신천지 유관단체 HWPL 법인설립허가 취소 · 서울신용보증재단, 소상공인 15%이상 고리 대출→1.5% 저금리 전환 · 서울교통공사, 사랑의 헌혈 · 농산물 기부로 코로나19 극복 동참

코로나19 발생 현황 및 정부 대응 요약

일자	국내 발생	정부	서울시
'20.04.25.	확진:10,718(+10) 완치:8,635(+134) 사망:240(-) ※미발표	<ul style="list-style-type: none"> · 중대본, 의료진과 방역 관계자들에 예술 통한 '치유(힐링)' 프로그램 제공 계획 · 4.11. 1차 귀국한 스페인 귀국 국민 39명, 4.26. 임시생활시설 퇴소 - 4.13. 2차 입국 스페인 귀국 국민 43명, 4.28. 자가격리 조치 해제 예정 	
'20.04.26.	확진:10,728(+10) 완치:8,717(+82) 사망:242(+2) ※미발표	<ul style="list-style-type: none"> · 중대본, 코로나19 정부 대책 실효성 향상 위해 '코로나19 정책 대응 패키지' 홍보 강화 계획 마련 논의 · 사회복지시설 방역관리 이행 사항 점검 <ul style="list-style-type: none"> - 1단계 시설 전체 자체 점검 체크리스트, 2단계 지자체 중 10% 선정 현장점검 실시, 3단계 보건복지부 일부 시설 지자체와 합동점검 5.1.까지 완료 	
'20.04.27.	확진:10,738(+10) 완치:8,764(+47) 사망:243(+1) 확진:629 완치:393 사망:2	<ul style="list-style-type: none"> · 생활속 거리두기 이행 관련 부처별 방역지침 마련, 공공 시설 단계적 운영 재개 계획 마련 · 요양병원, 생활시설 등 고위험 집단시설 중 확진자 발생 기관 대상 주2회 주기적 재검 실시 계획 	<ul style="list-style-type: none"> · 박원순 시장, 「제1회 WEA 컨퍼런스:팬데믹과 동아시아」 주제 발표 · 서울시민, 감염병 대유행 직후 '실업보다 감염병이 더 위험' 인식(서울서베이)
'20.04.28.	확진:10,752(+14) 완치:8,854(+90) 사망:244(+1) 확진:633 완치:427 사망:2	<ul style="list-style-type: none"> · 코로나19 발생 100일, 중국 유입→신천지, 대구·경북 중심 지역 사회 전파→수도권 집단감염→해외유입 확산 · 코로나19 대응 국제 방역협력 총괄 TF 1차 회의 개최 <ul style="list-style-type: none"> - 국제 방역협력 총괄 T/F 운영계획안 및 「K-방역」주제별 웨세미나(webinar) 시행계획안에 대해 협의하였음 · 안심밴드, 자가격리자 안전관리 앱 등 활용 자가격리자 관리 강화 · 국민안심병원 시행(2.24.)이후 현재 상급종합병원 29개 포함, 총347개 운영 	<ul style="list-style-type: none"> · 서울시 재난긴급생활비 8 월말까지 사용 연장(4.26. 현재 144만 가구 신청) · 코로나19 피해 예술인 긴급지원 15억 추가 투입 · 장애인활동지원사 3만명 방역물품지원
'20.04.29.	확진:10,761(+9) 완치:8,922(+68) 사망:246(+2) 확진:633 완치:437 사망:2	<ul style="list-style-type: none"> · 재확진 277명(4.28.기준) 바이러스 재활성화 불가능, 완치 후 민감도 높은 PCR 검사시 잔재 검출 확률 높아 · 확진자 5% 소아·청소년, 신천지 관련 41.6%, 성인보다 증상 경미, 사망하거나 중증 진행한 환자 없었음 · 연휴기간(4.30.~5.5.) 지자체별 코로나19 대비 특별방역대책 마련 · 대구·경북 16개 생활치료센터 4.30. 운영 종료(총3,037명 환자 완치) · 코로나19 진단키트 FDA 긴급사용승인 총 4개, 복지부 등 취득 온라인 설명회 개최 	<ul style="list-style-type: none"> · 서울시, 코로나19 대응 최신 지침 앱으로 확인, 전국 최초 모바일 서비스 · 서울어린이대공원, 어린이날 행사 전면 취소
'20.04.30.	확진:10,765(+4) 완치:9,059(+137) 사망:247(+1) 확진:633 완치:453 사망:2	<ul style="list-style-type: none"> · 신규확진자 4명 모두 해외유입, 국내 발생 최초 0명 기록 · 코로나19 의료진 응원 캠페인 "덕분에 챌린지" 활발히 진행 · 황금연휴 기간 관광지 및 인근지역 방역수칙 점검 강화 계획 	<ul style="list-style-type: none"> · 서울시, 코로나19 경제부담 줄이기 위해 기후변화기금 금리 대폭 인하
'20.05.01.	확진:10,774(+9) 완치:9,072(+13) 사망:248(+1) 확진:634 완치:455 사망:2	<ul style="list-style-type: none"> · 국립문화시설(박물관, 미술관, 도서관) 부분적 운영 재개 계획 발표 · 체류 자격 상실한 약39만 외국인 및 노숙인 등 방역관리 방안 발표 	<ul style="list-style-type: none"> · 박원순 시장, 5일 프로야구 개막 앞두고 경기장 방역 직접 챙겨 · 코로나19 지친 시민 응원 위한 '산속영화관:자동차 극장', 온라인 전시 오픈
'20.05.02.	확진:10,780(+6) 완치:9,123(+51) 사망:250(+2) 확진:635 완치:463 사망:2	<ul style="list-style-type: none"> · 중대본 수도권 일부지역 요양병원 표본 진단검사 결과 모두 음성 <ul style="list-style-type: none"> - 서울 구로구, 은평구, 경기 성남시, 의정부시, 군포시 등 5개 시군구 전체 요양병원 6,544명. 코로나19 검체취합검사 방법 활용 진단검사 결과 모두 음성판정 · 선별진료소 발생 초기 257개소(1.27.), 최대 639개소(3.20.)확대, 운영 축소해 현재 638개소(5.1.)운영 중 <ul style="list-style-type: none"> - 코로나19 발생 양상 및 수요 변화에 따라 자동차 이동형, 도보 이동형 등 다양화 운영 - 향후 운영성과 평가, 포스트 코로나 대비를 위한 사전준비 계획 중 	
'20.05.03.	확진:10,793(+13) 완치:9,183(+60) 사망:250(-) 확진:637 완치:473 사망:2	<ul style="list-style-type: none"> · 5일로 사회적 거리두기 종료, 6일부터 생활 속 거리 두기 전환 발표 <ul style="list-style-type: none"> - 사회적 거리두기 기간동안 신규 확진자 감소, 집단발생 감소, 방역망 내 관리 비율 안정화 - 운영중단 공공시설 위험도 고려 방역지침 마련 후 단계적 운영 재개 - 생활속 거리두기 개인, 집단 방역 기본 수칙 및 보조수칙 발표 	<ul style="list-style-type: none"> · 서울시, 제2회 추경 통해 총2조8,329억원 코로나 대응 긴급지원 · 5월 어린이날 공원 내 모든 행사 전면 취소 · 생계위기 특수고용·프리랜서에 특별지원금 50만원 현금지급

코로나19 발생 현황 및 정부 대응 요약

일자	국내 발생	정부	서울시
'20.05.04.	확진:10,801(+8) 완치:9,217(+34) 사망:252(+2)	<ul style="list-style-type: none"> · 코로나19 대응 국제 방역협력 총괄 TF 주관 전 세계 보건의료 관계자와 함께 “K-방역 제1차 웹세미나” 개최 · 국민대상 생활방역 의견수렴, “아프면 3~4일 쉬는게 제일 어려워” · 중대본 건강보험 선지급제도 5월에서 6월까지, 1개월 연장 추가 지원 · 코로나19 장기화 대비 의료이용체계 개선 방안 발표 <ul style="list-style-type: none"> - 호흡기전담클리닉 지정·운영, 전화상담·처방 운영 개선 등 	
	확진:637 완치:481 사망:2		
'20.05.05.	확진:10,804(+3) 완치:9,283(+66) 사망:254(+2)	<ul style="list-style-type: none"> · 중대본, 감염병 전담병원 병상운영 조정, 감축 계획 발표 <ul style="list-style-type: none"> - (4.23.)9개병원 500여개 병상,(4.28.)8개병원 1,200여개 병상 감축 - 5월 6일 7개 전담병원 지정해제 등 총 1,725병상 감축 계획 	
	확진:637 완치:489 사망:2		
'20.05.06.	확진:10,806(+2) 완치:9,333(+50) 사망:255(+1)	<ul style="list-style-type: none"> · 코로나19 치료제·백신 개발기업 애로사항 신속 해결 <ul style="list-style-type: none"> - 현재 치료제 분야 14개사(社)와 백신 분야 7개사를 중점 지원 후보군으로 설정하여 개발 현황, 기업 지원 수요 등을 파악하여 관리 중임 - 코로나19 치료제·백신개발 범정부 지원단은 기업의 어려움을 신속히 해결하기 위해 5월 6일(수)과 7일(목) 보건산업혁신창업센터(서울 중구)에서 코로나19 치료제·백신 개발기업 심층 상담을 진행함 	<ul style="list-style-type: none"> · 박원순 시장, 코로나19 방역협조 요청 천주교, 기독교계 대표와 만남 · 서울형 생활속 거리두기 발표 · 서울시, 코로나19 대응 노하우 해외공유 사이트 오픈, 방문 2백만부 돌파 · 서울시, 50인 미만 사업체까지 고용유지지원금 추가지원
	확진:637 완치:494 사망:2		
'20.05.07.	확진:10,810(+4) 완치:9,419(+86) 사망:256(+1)	<ul style="list-style-type: none"> · 용인 66번 확진자 발생, 연휴동안 이태원 클럽 5개 업소 방문 및 수원, 성남, 강원도 등 방문, 전 지역 추가확산 우려 · 생활속 거리두기 국민 참여 위한 홍보 적극 진행, 다양한 콘텐츠 개발 계획 · 코로나19 보건복지부-질병관리본부 온라인 외신 브리핑 개최 <ul style="list-style-type: none"> - 외신 브리핑을 통해 우리나라의 코로나19 대응 방역에 관하여 정책과 기술이 어우러진 종합 정보 전 세계 알리 	<ul style="list-style-type: none"> · 박원순 시장, 콜롬비아 부통령에 코로나19 대응 노하우 공유 · 시립 은평병원, 코로나19 극복위한 ‘발달장애아동 및 가족 행동지침’ 안내
	확진:637 완치:508 사망:2		
'20.05.08.	확진:10,822(+12) 완치:9,484(+65) 사망:256(-)	<ul style="list-style-type: none"> · 이태원 클럽 집단감염 관련 확진자 15명 이상 추가, 총 19명 · 중대본 이태원 클럽관련 지방자치단체와 상황 공유 위한 긴급회의 소집 · 클럽 등 유흥시설 한달간 행정명령 시행(5.8.20시부터) · 범정부 지원으로 코로나19 치료제·백신 개발 가속화 · 코로나19 상시감사체계 강화 위한 SARI, ARI 감사대상 의료기관 확대 운영 · K-방역모델 국제표준화 위한 민관 전문가 협의회 본격 가동 · 식문화 개선, 외식문화 개선을 통한 생활 방역 추진 계획 발표 	<ul style="list-style-type: none"> · 휴관했던 63개 문화시설 단계별 운영 재개 · 코로나 피해 여행사에 전국 최초 현금지원 시작 · 이태원 일대 유흥시설 44개소 긴급점검
	※미발표		
'20.05.09.	확진:10,840(+18) 완치:9,568(+84) 사망:256(-)	<ul style="list-style-type: none"> · 이태원 클럽 집단감염 사태로 인한 확진자, 검사 수요 다시 급증 · 지자체별 용인시 확진자 관련 방역조치 실행 점검 <ul style="list-style-type: none"> - 서울시, 인천시, 강원도, 경기도 중심 용인시 확진자 관련 방역조치 현황 및 계획 점검 · 수도권(서울, 인천, 경기) 코로나19 병상 공동대응체계 구축 계획 마련 	<ul style="list-style-type: none"> · 박원순 시장, 서울시내 모든 유흥시설 집합금지 명령 발표 · 용인66번 확진자 관련 동선 조사, 1,500여명 대상 유선 출입여부 및 동선 확인 등
	※미발표		
'20.05.10.	확진:10,874(+34) 완치:9,610(+42) 사망:256(-)	<ul style="list-style-type: none"> · 용인시 확진자 관련, 지자체별 유흥시설 합동점검 실시, 접촉자방문자 신속 진단검사 추진 중, 주말 비상 선별검사체계 지속 유지 · 중대본 일반 국민 대상 코로나19 항체가(면역도) 조사 계획 발표 · 5.13.~5.29. 권역별 대학 방역 관리 현황 현장 점검 실시 	
	확진:669 완치:541 사망:2		

*보건복지부 질병관리본부 및 서울시 공식 보도자료, 현황자료 기반 작성/ 확진자 전국 및 서울시(화색영역)

*서울시 확진자 및 완치자 수는 공식 보도자료 발표일 기준 기입(미발표일 미기입), 발표 시간에 따라 당일 최종 확진자 수와 차이 있을 수 있음

3. 주요 뉴스

코로나19 언론 동향

*제목클릭 시 해당기사로 이동

● 발생·치료 현황

- [외신, 이태원발 집단감염 주시…"정상복귀 어려움 보여주는 것"\(연합뉴스\)](#)
- [용인 환자, 최초 아닐수도… '조용한 전파' 이미 유행\(파이낸셜뉴스\)](#)
- [선별진료소 300~400명 긴줄…공포 힙싸인 '힙스터 성지' 용산\(뉴스1\)](#)
- [코로나19 확진자 나온 성남시 의료원 직원 전원 '음성'\(MBC뉴스\)](#)

● 정책대응

- [박원순, 오늘 '포스트 코로나' 시대 비전…서울연구원 토론회 \(뉴스1\)](#)
- [일반음식점 등록 '헌팅포차'…방역수칙 준수 단속 딜레마\(연합뉴스\)](#)
- [생활방역 "아프면 쉬어라"…그러자면 '상병수당' 도입 서둘러야\(월요신문\)](#)
- [코로나19-독감 동시에?…'최악의 가을' 우려하는 전문가들\(헬스조선\)](#)
- [박능후 "코로나19, 누구나 감염 가능…차별·배제 없어야"\(서울신문\)](#)
- [코로나19 방역, 보건복지부 우수사례 발표\(뉴스랩\)](#)
- [코이카, 스리랑카에 코로나19 방역물품 전달\(전자신문\)](#)
- [방역당국 "시간과 싸움…접촉자 90%이상 찾아내면 억제 가능"\(연합뉴스\)](#)
- [전국 12개 시도 유흥시설 집합금지명령…"익명검사 확대도 검토"\(연합뉴스\)](#)

[이태원발 감염대책]

- ["이태원 클럽 관련 확진자 102명…1만300건 검사 마쳐"\(아시아경제\)](#)
- [박원순 "클럽 근처 기지국 접속 1만여명 명단 확보…문자 발송"\(연합뉴스\)](#)
- [이태원 클럽, 전혀 다른 연결고리 있었나…퍼즐조각 찾기 '진땀'\(뉴시스\)](#)

[생활방역]

- [생활 속 거리두기 시기, 안전 여행은 이렇게!\(스포츠조선\)](#)
- [포스트 코로나 생활문제 직접 해결한다…과기부, 공모전 개최\(뉴시스\)](#)
- [코로나19 이기는 '방구석 건강법' 다섯 가지\(시사저널\)](#)
- [집단 감염 우려 되는데…'생활 속 거리두기' 이대로 관철나요\(아시아경제\)](#)
- [안심할 수 있는 생활 속 식문화 만든다\(위클리 오늘\)](#)
- [생활 속 정기적인 햇빛 쬐기, 근시 예방에 도움\(이데일리\)](#)

[재난긴급지원금]

- [카드 끊었는데 '사용제한' 문자 뜨면…재난지원금 사용법 총정리\(중앙일보\)](#)
- ['무심결 기부' 유도하던 재난지원금 신청화면 바뀐다\(조선일보\)](#)
- [긴급재난지원금 첫날 180만8000가구, 1조2188억원 신청했다\(중앙일보\)](#)
- ['사실상 이혼' 가구원도 긴급재난지원금 신청·수령 가능\(연합뉴스\)](#)

[교육]

- [코로나로 중간고사 취소될라... 고3 대입일정 혼선 가중\(아시아투데이\)](#)
- [G마켓·옥션, 코로나19에 비대면 교과 상품 '불티'\(파이낸셜뉴스\)](#)

● 경제현황

- [특수고용노동자 "코로나로 일감 반토막, 무급휴직까지"\(JTBC\)](#)
- [코로나19로 무너진 관광시장...3월 관광수입 9년만에 최저\(연합뉴스\)](#)
- [\[그래픽\] '코로나19' 이후 스타트업 환경변화 조사 결과\(연합뉴스\)](#)
- ["V자형 대신 나이키형 느린 회복 가능성 커" WSJ\(뉴시스\)](#)
- [코로나 충격에 4월에만 28조 더 빌렸다...기업대출 사상 최고\(중앙일보\)](#)
- [KDI "코로나19로 소비·수출 감소하며 한국 경기위축 심화"\(연합뉴스\)](#)

● 국제현황

- [소 잃고 외양간 고치는' 영국, 이제서야 얼굴가리개 착용 권고\(연합뉴스\)](#)
- [그렇게 버티더니...美백악관 "모든 직원 마스크 착용하라"\(뉴시스\)](#)
- [\[속보\] 다시 문여는 미국, 코로나19 사망자 8만명 넘어서\(국민일보\)](#)
- [대전차 로켓포까지...'코로나19 봉쇄 반대' 미 무장시위\(연합뉴스\)](#)
- ['코로나 봉쇄' 안 한 스웨덴, 경제타격은 똑같아...최종 결과는?\(연합뉴스\)](#)
- [중국, '코로나19' 집단감염에 우한 일부 '14일간 봉쇄' \(한국경제TV\)](#)
- ['무증상' 슈퍼전파자...중국, 다시 두 자릿수 확진 '비상'\(JTBC\)](#)
- [코로나19로 머리 맞댄 韓美日 등 7개국 외교장관...공조 화상회의\(조선비즈\)](#)
- [코로나로 인도양 섬나라에 석달째 갇힌 중국인\(서울신문\)](#)
- ["인도 코로나 감염지역 봉쇄 연장할 듯"...경제활동은 더 완화\(연합뉴스\)](#)
- [이상한 러시아의 코로나19 사망자 집계...푸틴, 감염 급증에도 제한 완화\(헤럴드경제\)](#)
- ["코로나 대응 실패 아베, 퇴진 고민중"\(동아일보\)](#)

● 연구현황

- [코로나19 치료제 후보 한알에 수십만원...'그림의 떡' 우려\(연합뉴스\)](#)
- [중기부-식약처, 치료제·백신개발 스마트공장 구축 맞손\(매일일보\)](#)
- [4개국 '슈퍼컴퓨터' 활용 코로나19 치료제 개발 어디까지?\(약업\)](#)
- [코로나 백신 영장류 시험, 이달 중 유효여부 나온다\(디지털타임스\)](#)

● 오피니언

- [코로나 이후, 누구도 소외되지 않아야 한다\(프레시안\)](#)
- [코로나 19, 강제격리 당하는 이주민과 난민들 \(참세상\)](#)
- [\[인터뷰\] 성소수자 "검사 피하는 이유? 아웃팅은 목숨 문제"\(노컷뉴스\)](#)
- [등교 선택권이 바뀐 코로나 이후의 학교\[광화문에서/우경임\]\(동아일보\)](#)
- [경기연구원 "코로나19 이후 '탈세계화' 대비해야"\(뉴시스\)](#)

[붙임1] 코로나19 환자의 중증도 분류

● 예시1. 대한의사협회 환자 중증도 분류 기준

- 장기요양시설, 장애인 시설에 입소한 경우는 한 단계 상승
- 각 단계에서 기준 증상이 해결되고 48시간 지나면 한 단계 아래로 전원가능

확진자 구분	분류 기준
무증상	• 아래조건 모두 충족 ① 의식명료 ② 50세 미만 ③ 기저질환 없음 ④ 해열제 복용없이 37.5도 미만 ⑤ 비흡연자
경증	• 의식명료하며 아래조건 하나이상 충족 ① 50세 미만 ② 기저질환 없음 ③ 해열제 복용하여 38도 이하 ④ 호흡곤란을 제외한 1개 이상 증상* ⑤ 흡연자
중증	• 의식명료하며 아래조건 하나이상 충족 ① 해열제 복용해도 38도 초과 ② 호흡곤란 또는 영상소견상 폐렴
위중	① 의식이 떨어진 경우 ② 중증의 호흡곤란 ③ 산소포화도 90% 이하 ④ 영상소견에서 중증도의 양측성 폐렴 또는 50% 이상 폐렴

* 증상 : 두통, 기침, 인후통, 가래, 피로감, 근육통, 호흡곤란
 ※ 출처 : 대한의사협회 코로나-19 대책본부 전문위원회 (2020.3.5.)

● 예시2. 수정된 조기경고점수(Modified Early Warning Score : MEWS)

변수	3	2	1	0	1	2	3
맥박(회/분)		≤40	41~50	51~100	101~110	111~130	≥131
수축기 혈압(mmHg)	≤70	71~80	81~100	101~199		≥200	
호흡수(회/분)		≤8		9~14	15~20	21~29	≥30
체온(°C)		≤35.0	35.1~36.0	36.1~37.4	≥37.5		
의식수준				정상	목소리 반응	통증 반응	무반응

* 조기경고점수(early warning score) : 환자가 급격한 위급상태인지 여부를 판단하는 기준을 의미

● 중증도 분류에 대한 조치사항

위험정도	경증(저위험군)	중등중(중등도위험군)	중증(고위험군)	최중중(고위험군)
점수	0~4점	5~6점	7점 이상	7점 이상
모니터링 빈도	6~12시간	1~2시간	지속	지속
조치사항	• 대증치료 및 증상 경과 모니터링	• 대증치료 및 증상 경과 모니터링	• 기계호흡 등이 필요	• CRRT, ECMO 필요 • 비가역적 뇌손상, 다발장기부전, 말기 만성 간질환 또는 폐질환, 전이성 종양 같은 사망에 직면한 말기질환을 가진 환자

● 예시3. 영국 조기경고점수(National Early Warning Score : NEWS)

변수	3	2	1	0	1	2	3
산소포화도	≤91	92~93	94~95	≥96			
산소투여여부	예	예	아니오	아니오			
맥박	≤40		41~50	51~90	91~110	111~130	≥131
수축기 혈압	≤90	91~100	101~110	111~219			≥220
호흡수	≤8		9~11	12~20		21~24	≥25
체온	≤35.0		35.1~36.0	36.1~38.0	38.1~39.0	≥39.1	
의식수준				정상			이상

- 5점 이상 중등도, 7점 이상 중증

※ 예시2,3 출처 : 대한중환자학회·대한결핵및호흡기학회·대한감염학회·대한흉근요법학회. 코로나바이러스감염증-19 대응지침(중증환자용). (2020.3.2.)

● 고위험군

고위험군 연령	• 65세 이상
만성 기저질환	• 당뇨, 만성 신질환, 만성 간질환, 만성 폐질환, 만성 심혈관질환, 혈액암, 항암치료 암환자, 면역억제제 복용중인 환자, HIV 환자
특수상황	• 고도비만, 임신부, 투석환자, 이식환자, 흡연자
입원환자	• 실내 공기로 산소포화도 90 미만으로 초기 산소치료 필요 환자

※ 출처: 보건복지부, 질병관리본부, 「코로나바이러스감염증-19 대응지침(제7-4판)」(지자체용)

[붙임2] 전국 감염병전담병원 지정 현황

[감염병전담병원 현황]

2020. 3. 13. 보도자료

지역(시도)	개소	기관명
서울	5	국립중앙의료원, 서울의료원, 서남병원, 서북병원, 보라매병원
부산	1	부산의료원
대구	7	대구의료원, 계명대 대구 동산병원(중구), 근로복지공단 대구병원, 대구보훈병원, 영남대병원, 대구가톨릭대병원, 계명대동산병원(달서구)
인천	5	인천의료원, 인하대학교병원, 길병원, 인천적십자병원, 백령병원
광주	2	빛고을전남대병원, 제2시립요양병원
대전	4	국군대전병원, 시립제2노인전문병원, 충남대병원, 대전보훈병원
울산	5	울산대학교병원, 동강병원, 울산시립노인병원, 중앙병원, 울산병원
세종	1	NK세종병원
경기	7	수원병원, 안성병원, 이천병원, 파주병원, 의정부병원, 포천병원, 성남시의료원
강원	5	원주의료원, 강릉의료원, 속초의료원, 삼척의료원, 영월의료원
충북	2	청주의료원, 충주의료원
충남	4	천안의료원, 공주의료원, 서산의료원, 홍성의료원
전북	3	군산의료원, 남원의료원, 진안군의료원
전남	3	목포시의료원, 순천의료원, 강진의료원
경북	6	포항의료원, 김천의료원, 안동의료원, 상주적십자병원, 영주적십자병원, 국군대구병원(경산)
경남	4	마산의료원, 국립마산병원, 근로복지공단 창원병원, 통영적십자병원
제주	3	제주의료원, 서귀포의료원, 제주대병원
총합	67	17개 시도, 67개소

※ 감염병전담병원 지정 해제 의료기관(2) : 울진군의료원(경북), 고려요양병원(울산)

※ 출처(3.13.) : 보건복지부, 보도자료(http://www.mohw.go.kr/react/al/sal0301vw.jsp?PAR_MENU_ID=04&MENU_ID=0403&page=1&CONT_SEQ=353539)

[붙임3] 전국 국민안심병원 현황

[국민안심병원 현황]

[서울시 외]

2020. 5. 11. 기준

부산		인천		대구		광주		대전		울산		세종		경기	
입원/외래		입원/외래		입원/외래		입원/외래		입원/외래		입원/외래		입원/외래		입원/외래	
33	6	24	8	16	3	5	2	6	4	8	1	1	-	78	31
강원		충북		충남		전북		전남		경북		경남		제주	
입원/외래		입원/외래		입원/외래		입원/외래		입원/외래		입원/외래		입원/외래		입원/외래	
8	2	11	-	12	4	11	3	12	6	16	2	28	4	4	2

출처 : 5.12. 보건복지부, 질병관리본부, 코로나바이러스감염증-19(COVID-19) 마이크로페이지 (https://www.mohw.go.kr/react/popup_200128.html)

[붙임3] 전국 국민안심병원 현황

[서울시]

2020. 5. 11. 기준

연번	2차치구	기관명	신청유형	전화번호
1	1	강남구 강남베드로병원	외래진료	02-1544-7522
2	2	강남구 강남차병원	외래진료	02-3468-3000
3	3	강남구 나누리병원	외래진료	1688-9797
4	4	강남구 리복한방병원	외래진료	02-546-1358
5	5	강남구 연세대학교강남세브란스병원	외래진료 및 입원	02-2019-2114
6	6	강남구 우리들병원	외래진료	02-513-8000
7	7	강남구 자생한방병원	외래진료	1577-0007
8	8	강남구 하나이비인후과병원	외래진료	02-6925-1111
9	1	강동구 강동경희대학교병원	외래진료 및 입원	02-440-8114
10	2	강동구 강동성심병원	외래진료	1588-4100
11	3	강동구 남기세병원	외래진료	1577-2533
12	4	강동구 중앙보훈병원	외래진료 및 입원	02-2225-1111
13	1	강서구 나누리병원	외래진료	1688-9797
14	2	강서구 이화여자대학교서울병원	외래진료 및 입원	1522-7000
15	1	관악구 심정병원	외래진료	02-1588-3330
16	2	관악구 에이치플러스양지병원	외래진료	02-1877-8875
17	1	광진구 건국대학교병원	외래진료 및 입원	02-1588-1533
18	2	광진구 해민병원	외래진료	02-2049-9000
19	1	구로구 고려대학교구로병원	외래진료 및 입원	02-2626-1114
20	2	구로구 구로성심병원	외래진료	02-2067-1500
21	3	구로구 우리아이들병원	외래진료	02-858-0100
22	1	금천구 희명병원	외래진료 및 입원	02-804-0002
23	1	노원구 노원을지대학교병원	외래진료	02-970-8000
24	2	노원구 인제대학교 상계백병원	외래진료	02-950-1114
25	3	노원구 한국원자력의학원원자력병원	외래진료	02-970-2114
26	1	도봉구 한일병원	외래진료 및 입원	02-901-3114
27	2	도봉구 바로선병원	외래진료	1666-5853
28	1	동대문구 경희대학교병원	외래진료 및 입원	02-958-8114
29	2	동대문구 삼육서울병원	외래진료 및 입원	02-1577-3675
30	3	동대문구 서울성심병원	외래진료	02-966-1616
31	4	동대문구 코리아병원	외래진료	02-2281-9999
32	1	동작구 서울특별시보라매병원	외래진료	02-870-2114
33	2	동작구 중앙대학교병원	외래진료 및 입원	02-6299-1114
34	3	동작구 더본병원	외래진료	02-587-2299
35	1	서대문구 동신병원	외래진료	02-396-9161
36	2	서대문구 연세대학교 신촌세브란스병원	외래진료 및 입원	02-1599-1004
37	1	서초구 가톨릭대학교 서울성모병원	외래진료 및 입원	02-1588-1511
38	1	성동구 한양대학교병원	외래진료 및 입원	02-2290-8114
39	1	성북구 고려대학교안암병원	외래진료 및 입원	02-920-5114
40	2	성북구 성북우리아이들병원	외래진료	02-912-0100
41	3	성북구 서울척병원	외래진료	1599-0033
42	1	송파구 경찰병원	외래진료	02-3400-1114
43	2	송파구 서울병원	외래진료	02-405-8501
44	1	양천구 메디힐병원	외래진료	02-2604-7551
45	2	양천구 이화여자대학교목동병원	외래진료 및 입원	02-2650-5114
46	3	양천구 흥익병원	외래진료	02-2693-5555
47	1	영등포구 가톨릭대학교 여의도성모병원	외래진료 및 입원	1661-7575
48	2	영등포구 대림성모병원	외래진료	02-829-9000
49	3	영등포구 명지성모병원	외래진료	1899-1475
50	4	영등포구 새길병원	외래진료	02-1522-0075
51	5	영등포구 성애병원	외래진료	1811-8114
52	6	영등포구 영등포병원	외래진료	02-2632-0013-8
53	7	영등포구 한림대학교 강남성심병원	외래진료 및 입원	02-829-5114
54	1	용산구 순천향대학교부속서울병원	외래진료 및 입원	02-709-9114
55	1	은평구 본서부병원	외래진료	02-3156-5000
56	2	은평구 은평성모병원	외래진료 및 입원	1811-7755
57	3	은평구 청구성심병원	외래진료	02-353-5511~9
58	1	종로구 강북삼성병원	외래진료 및 입원	02-2001-2001
59	2	종로구 서울대학교병원	외래진료 및 입원	02-1588-5700
60	3	종로구 서울적십자병원	외래진료	02-2002-8000
61	4	종로구 세란병원	외래진료	02-737-0181
62	1	중구 국립중앙의료원	외래진료	02-2260-7114
63	2	중구 인제대학교 서울백병원	외래진료	02-2270-0114
64	1	중랑구 녹색병원	외래진료	02-490-2000
65	2	중랑구 동부제일병원	외래진료	02-437-5011
66	3	중랑구 서울의료원	외래진료 및 입원	02-2276-7000
총합	23개 자치구	66개소	외래 43개소 / 외래 및 입원 23개소	

연번	자치구	선별진료소	전화번호	연번	자치구	선별진료소	전화번호
1	강남구	강남구보건소*	02-3423-5555	40	서초구	학교법인가톨릭학원 가톨릭대학교 서울성모병원*	02-1588-1511
2	강남구	삼성서울병원*	02-3410-2114	41	서초구	서울특별시 어린이병원*	02-570-8000
3	강남구	연세대학교의과대학 강남세브란스병원*	02-2019-3114	42	성동구	성동구보건소*	02-2286-7172
4	강동구	강동경희대학교의대병원*	02-440-7000	43	성동구	한양대학교병원*	02-2290-8114
5	강동구	강동구보건소*	02-3425-8565	44	성동구	성동군자의원*	02-499-7785
6	강동구	성심의료재단강동성심병원*	02-2224-2358	45	성북구	성북구보건소*	02-2241-6022
7	강동구	한국보훈복지의료공단 중앙보훈병원*	02-2225-1100	46	성북구	(학)고려대학교의과대학 부속병원(인암병원)*	02-1577-0083
8	강북구	강북구보건소*	02-901-7706 02-901-7704	47	송파구	송파구보건소*	02-2147-3478-9
9	강서구	강서구보건소*	02-2600-5868	48	송파구	재단법인아산사회복지재단 서울아산병원*	02-3010-3114
10	강서구	이화여자대학교의과대학부속 서울병원*	02-1522-7000	49	송파구	경찰병원(아간 및 주말 미운영)*	02-3400-1124
11	관악구	관악구보건소*	02-879-7131	50	양천구	양천구보건소*	02-2620-3856
12	관악구	관악구보건소 신사동 코로나19 건강상담소	02-879-7241	51	양천구	서울특별시 서남병원*	02-1566-6688
13	관악구	에이치플러스양지병원*	02-1877-8875	52	양천구	이화여자대학교의과대학 부속목동병원*	02-1666-5000
14	광진구	광진구보건소*	02-450-1937	53	양천구	홍익병원*	02-2600-0620
15	광진구	광진구보건소 자양보건지소	02-450-7090	54	영등포구	영등포구보건소*	02-2670-4953
16	광진구	건국대학교병원*	02-1588-1533	55	영등포구	한림대학교강남성심병원*	02-829-5114
17	구로구	구로구보건소*	02-860-2003	56	영등포구	가톨릭대학교 여의도성모병원*	02-1661-7575
18	구로구	구로구보건소 가리봉동선별진료소*	02-860-2018	57	영등포구	성애의료재단성애병원*	02-840-7114
19	구로구	고려대학교의과대학부속구로병원*	02-2626-1114	58	영등포구	명지성모병원	02-829-7800
20	구로구	구로성심병원*	02-2067-1500	59	용산구	용산구보건소*	02-2199-8371~4
21	금천구	금천구보건소*	02-2627-2717	60	용산구	순천향대학교 부속 서울병원*	02-709-9114
22	금천구	독산보건분소	02-2627-1967	61	은평구	은평구보건소*	02-351-8640
23	금천구	희명병원*	02-2219-7231	62	은평구	서울특별시립 서북병원*	02-3156-3022
24	노원구	노원구보건소*	02-2116-3300-4	63	은평구	서울특별시 은평병원*	02-300-8060
25	노원구	노원을지대학교병원*	02-970-8000	64	은평구	가톨릭대학교 은평성모병원*	02-958-2114
26	노원구	인제대학교상계백병원*	02-950-1114	65	은평구	청구성심병원*	02-383-0129
27	도봉구	도봉구보건소*	02-2091-4483	66	종로구	종로구보건소*	02-2148-3557
28	동대문구	동대문구보건소*	02-2127-4283	67	종로구	강북삼성병원*	02-2001-2001
29	동대문구	경희대학교병원*	02-958-8114	68	종로구	서울직업자병원*	02-2002-8650
30	동대문구	삼육서울병원*	02-1577-3675	69	종로구	서울지구병원*	02-397-2018
31	동대문구	서울특별시동부병원*	02-920-9118~9	70	중구	인제대학교 서울백병원*	02-2270-0114
32	동대문구	서울성심병원*	02-966-1616	71	중구	중구보건소*	02-3396-5181
33	동작구	동작구보건소*	02-820-9465	72	중구	중구보건소 명동선별상담소	02-3396-5181
34	동작구	동작구보건소 신대방선별진료소	02-832-9404	73	중랑구	중랑구보건소*	02-2094-0800
35	동작구	보라매병원*	02-870-2114	74	중랑구	서울의료원*	02-2276-8333
36	마포구	마포구보건소*	02-3153-9037	75	서초구	舊소방학교	드라이브스루 선별진료소
37	서대문구	서대문구보건소*	02-330-8726	76	송파구	잠실주경기장	
38	서대문구	학교법인연세대학교 의과대학세브란스병원*	02-1599-1004	77	은평구	서울시립은평병원	
39	서초구	서초구보건소*	02-2155-8093	78	강서구	이대서울병원	

* 검체채취 가능

* 출처 : 5.11. 보건복지부, 질병관리본부, 코로나바이러스감염증-19(COVID-19) 마이크로페이지(http://www.mohw.go.kr/react/popup_200128_3.html)