

# 서울시 THE DAILY NEWS REVIEW - 51

(2020년 5월 4일 월요일)

## 코로나19 대응 주요 소식

발행일 2020.5.4.

발행처 서울시 공공보건의료재단 · 서울시 감염병관리지원단

발행인 김창보 · 최재필

홈페이지 [www.seoulhealth.kr](http://www.seoulhealth.kr) · [www.scdc.or.kr](http://www.scdc.or.kr)

- 코로나19 국내 13명 추가 확진으로 총 10,793명, 서울시 신규 확진자 미발생으로 총 637명
- 전 세계 확진자수 3,363,885명(치명률 7.20%), 전일대비 2.49% 증가(캐나다 5.70%, 인도네시아 4.28% 등)
- 정부 생활방역으로 전환 발표, 대내외 위험 여전, 그러나 방역망 내에서 통제되고 있다는 것이 방역당국 평가
- 교육부 초·중·고 등교수업 순차적 추진 5.4.(월)발표 예정, 감염병 위기단계 하향 조정 방안도 논의 예정
- 방대본, 국민 의견 수렴 결과 '아프면 3~4일 쉰다' 지키기 가장 어려워, 아플 때 쉬는 문화 형성 돼야
- 수도권 5개 시군구 전체 요양병원 6,544명 진단 조사 결과 모두 음성, 취합검체(플링검사)방법 활용
- 긴급재난지원금, 4일부터 긴급지원 필요한 280만 가구 대상으로 현금지급 시작, 8.31.까지 사용 가능
- 서울시 민생경제 살리기위한 제2회 추가경정예산 2조8329억원 편성, 4일 시의회 제출 심의 요청 예정
- 문화관광부, 해외 외신 우리나라 코로나19 방역 성공 요인 투명성, 열린 소통, 민관 협력 꼽아
- 제주도, 4.29.~5.2. 나흘간 관광객 13만8802명 인파몰려, 더워진 날씨에 마스크 미착용 증가

### 1. 발생 현황

#### 신종 코로나바이러스감염증-19 상황판

|                   | 확진환자 현황   |         |           | 검사 현황 <sup>4)</sup> |       |         | 자가격리자 현황 |        |        |
|-------------------|-----------|---------|-----------|---------------------|-------|---------|----------|--------|--------|
|                   | 확진자       | 사망자     | 격리해제      | 검사건수                | 검사중   | 결과음성    | 계        | 감시중    | 감시해제   |
| 서울시 <sup>1)</sup> | 637       | 2       | 481       | 117,774             | 5,326 | 112,448 | 55,412   | 10,219 | 45,193 |
| 전 국 <sup>2)</sup> | 10,793    | 250     | 9,183     | 620,180             | 8,588 | 611,592 | -        | -      | -      |
| 전세계 <sup>3)</sup> | 3,429,795 | 243,858 | 1,096,057 | -                   | -     | -       | -        | -      | -      |

1) 서울시의 경우, '서울시 코로나19 발생동향' '20.05.04. 0시 기준

2) 전국의 경우, '질병관리본부' '20.05.03. 00시 기준

3) 전 세계의 경우, '2019-nCoV Global Cases (by Johns Hopkins CSSE)' '20.05.04. 17시 기준

4) 의사환자 및 조사대상 유증상자의 코로나19 검사 실시 현황

● 서울시 신규 확진환자 0명, 누적 확진환자는 총 637명

- 입원(격리)환자 154명, 격리해제 481명 / 질병관리본부 공식발표 확진환자 수는 637명
- 5월 3일 00시 기준, 우리나라 사망자는 총 250명으로 치명률은 2.32%이며, 서울시 사망자 2명

● 서울시 신규 확진자 환자구성 (2020.5.4. 0시 기준)

※ 확진일자는 서울시 기준이며, 추후 조정될 수 있음

| 확진일자      | 계 | 구로구<br>교회관련 | 해외 여행력<br>(외국인 포함) | 확진자와의 접촉력 |        | 조사중 | 통계 미포함<br>(인천검역소) |
|-----------|---|-------------|--------------------|-----------|--------|-----|-------------------|
|           |   |             |                    | 해외 여행자    | 기타 확진자 |     |                   |
| 5월 3일(일)  | 0 | -           | -                  | -         | -      | -   | -                 |
| 5월 2일(토)  | 2 | -           | 2                  | -         | -      | -   | -                 |
| 5월 1일(금)  | 1 | -           | 1                  | -         | -      | -   | -                 |
| 4월 30일(목) | 1 | -           | 1                  | -         | -      | -   | -                 |
| 4월 29일(수) | 0 | -           | -                  | -         | -      | -   | -                 |
| 4월 28일(화) | 0 | -           | -                  | -         | -      | -   | -                 |
| 4월 27일(월) | 4 | -           | 4                  | -         | -      | -   | -                 |
| 4월 26일(일) | 0 | -           | -                  | -         | -      | -   | -                 |
| 4월 25일(토) | 0 | -           | -                  | -         | -      | -   | -                 |
| 4월 24일(금) | 1 | -           | 1                  | -         | -      | -   | -                 |
| 4월 23일(목) | 0 | -           | -                  | -         | -      | -   | -                 |
| 4월 22일(수) | 0 | -           | -                  | -         | -      | -   | -                 |
| 4월 21일(화) | 2 | -           | 2                  | -         | -      | -   | -                 |
| 4월 20일(월) | 1 | -           | 1                  | -         | -      | -   | -                 |
| 4월 19일(일) | 1 | -           | -                  | -         | -      | 1   | -                 |
| 4월 18일(토) | 1 | -           | 1                  | -         | -      | -   | -                 |
| 4월 17일(금) | 2 | -           | 2                  | -         | -      | -   | -                 |
| 4월 16일(목) | 2 | -           | 1                  | 1         | -      | -   | -                 |
| 4월 15일(수) | 1 | -           | 1                  | -         | -      | -   | -                 |
| 4월 14일(화) | 5 | -           | 4                  | -         | 1      | -   | -                 |

● 서울시 주요 발생 원인별 현황 (2020.5.4. 0시 기준)

(단위: 명)

| 소계  | 해외전촉<br>관련 | 구로구<br>콜센터<br>관련 | 구로구<br>교회<br>관련 | 동대문구<br>관련<br>(교회,PC방) | 동대문구<br>관련<br>(요양보호사) | 은평성<br>모병원<br>관련 | 성동구<br>주상복합<br>아파트<br>관리사무소<br>관련 | 종로구<br>관련 | 대구<br>방문 | 신천지<br>관련 | 타 시·도<br>확진자<br>접촉자 | 기타  |
|-----|------------|------------------|-----------------|------------------------|-----------------------|------------------|-----------------------------------|-----------|----------|-----------|---------------------|-----|
| 637 | 258        | 98               | 41              | 20                     | 8                     | 14               | 13                                | 10        | 11       | 3         | 28                  | 133 |

※ 역학조사서서 기반 1차 분류된 것으로, 진행사항에 따라 변경 가능, 기타는 산발 사례 또는 조사 중 포함

● 서울시 자치구별 확진자 발생 현황

- 5월 4일 0시 기준, 서울시 전체 확진자는 총 637명임 (거주지 기준으로 강남64, 관악43, 서초38, 송파37, 구로35, 동대문31, 동작31, 은평28, 강서26, 영등포25, 성북24, 마포24, 노원23, 양천21, 성동20, 용산19, 서대문19, 종로16, 중랑16, 강동14, 금천12, 도봉9, 광진8, 중구6, 강북5, 기타43(타시도 이관))

서울시 자치구별 코로나19 확진자 분포 현황

(단위: 명)

| 구분  | 종로 | 중구 | 용산 | 성동 | 광진 | 동대문 | 중랑 | 성북 | 강북 | 도봉 | 노원 | 은평 | 서대문 | 마포 | 양천 | 강서 | 구로 | 금천 | 영등포 | 동작 | 관악 | 서초 | 강남 | 송파 | 강동 | 기타 | 계   |
|-----|----|----|----|----|----|-----|----|----|----|----|----|----|-----|----|----|----|----|----|-----|----|----|----|----|----|----|----|-----|
| 누계  | 16 | 6  | 19 | 20 | 8  | 31  | 16 | 24 | 5  | 9  | 23 | 28 | 19  | 24 | 21 | 26 | 35 | 12 | 25  | 31 | 43 | 38 | 64 | 37 | 14 | 43 | 637 |
| 5/3 |    |    |    |    |    |     |    |    |    |    |    |    |     |    |    |    |    |    |     |    |    |    |    |    |    |    | 0   |

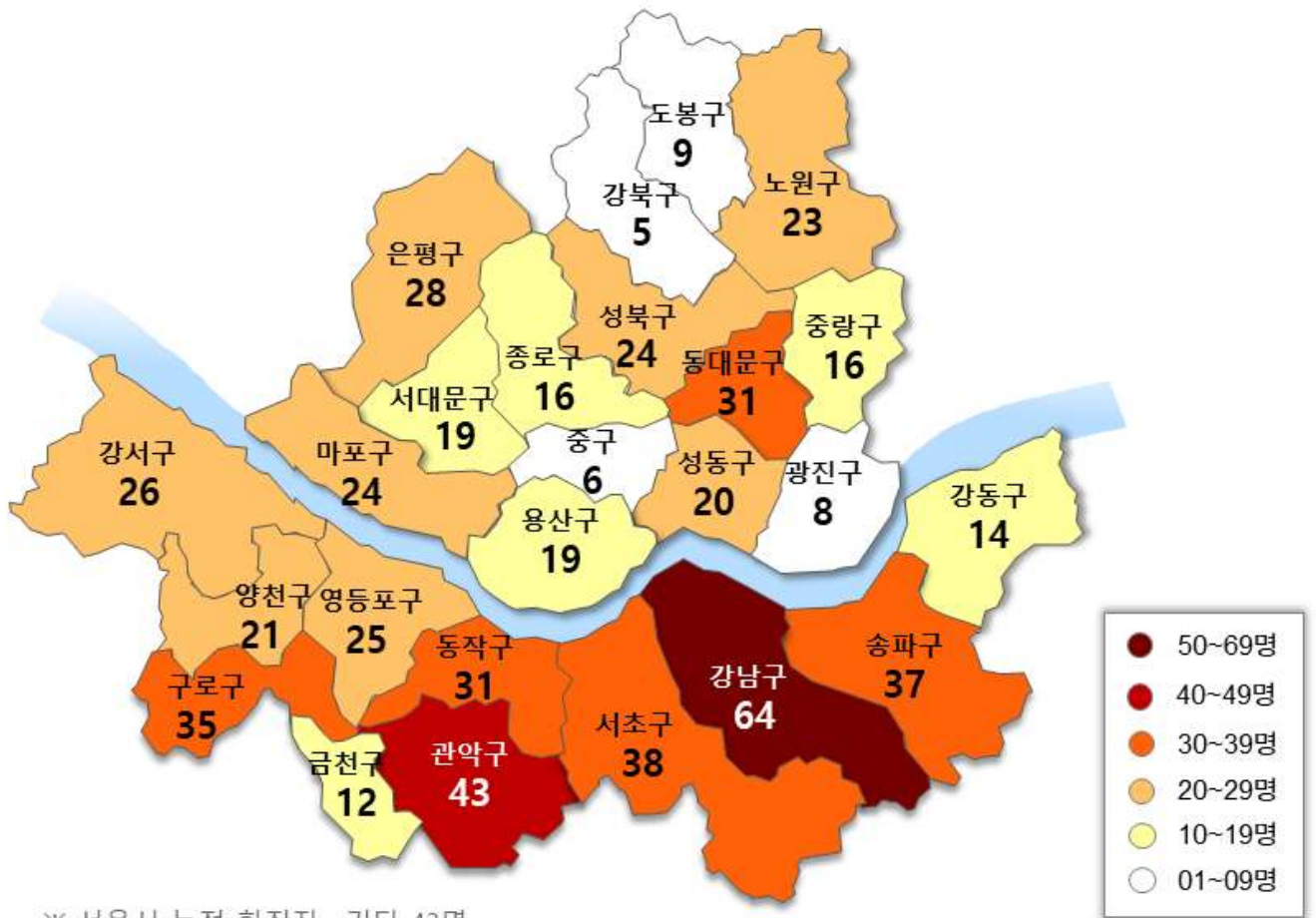

※ 서울시 누적 확진자 : 기타 43명

서울시 자치구별 확진자 발생 현황

1. 서울시 코로나19 신규 및 누적확진자 현황(5.3. 10시 기준)

- 서울시 코로나19 발생 현황: 누적환자 총 637명

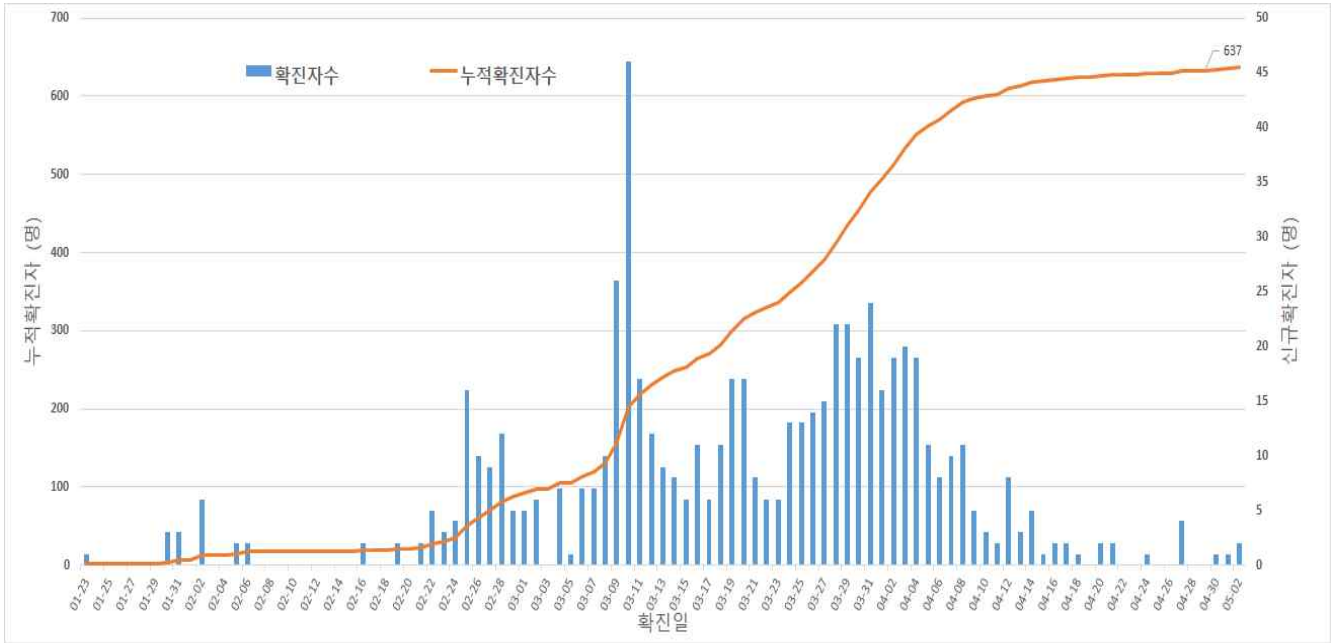

서울시 코로나19 신규 및 누적확진자 현황(명, 확진일 기준)

2. 서울시 코로나19 누적격리중 및 격리해제자 현황

- 서울시 총 확진자 637명 중 격리해제 480명(75.4%)
- 4.8일(410명) 이후 격리중인 환자 감소 추세(현재 157명)

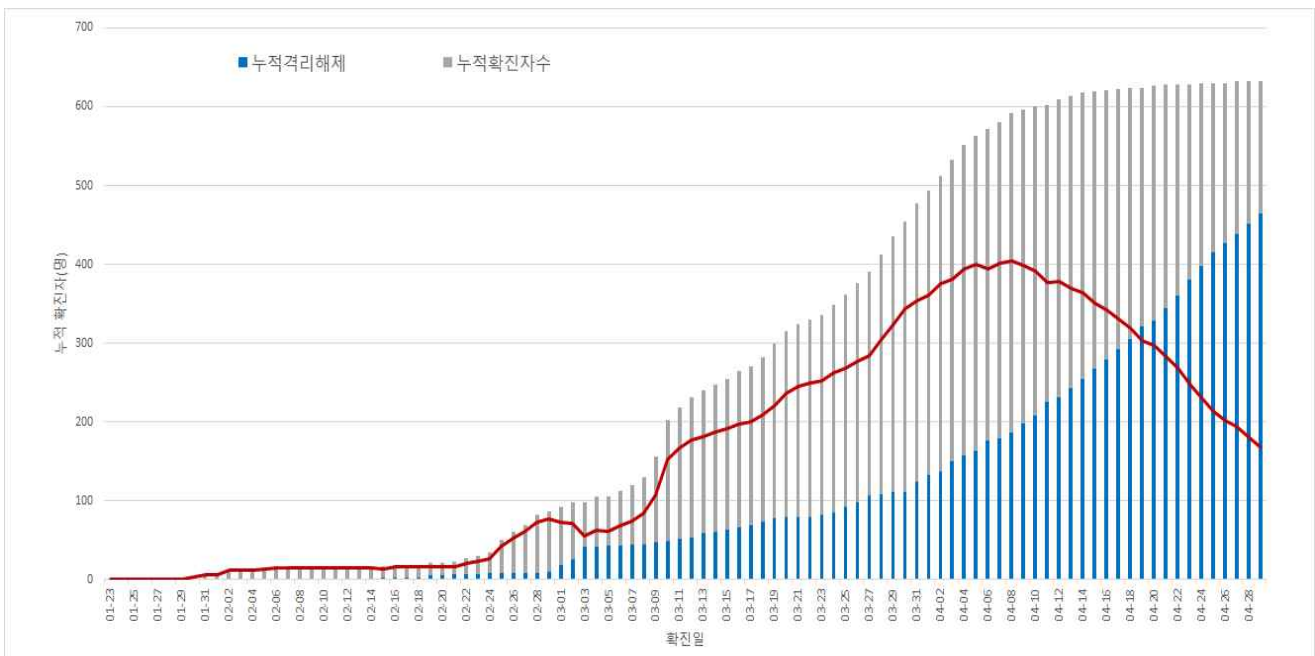

서울시 코로나19 누적격리중 및 격리해제자 현황(명, 확진일 기준)

※ 서울시 확진자 대장 퇴원자(격리해제) 총 480명(확진자 대장 기준 470명, 사망 2명, 재입원중 8명)

### 3. 확진자 증상발생일 기준 분포 현황

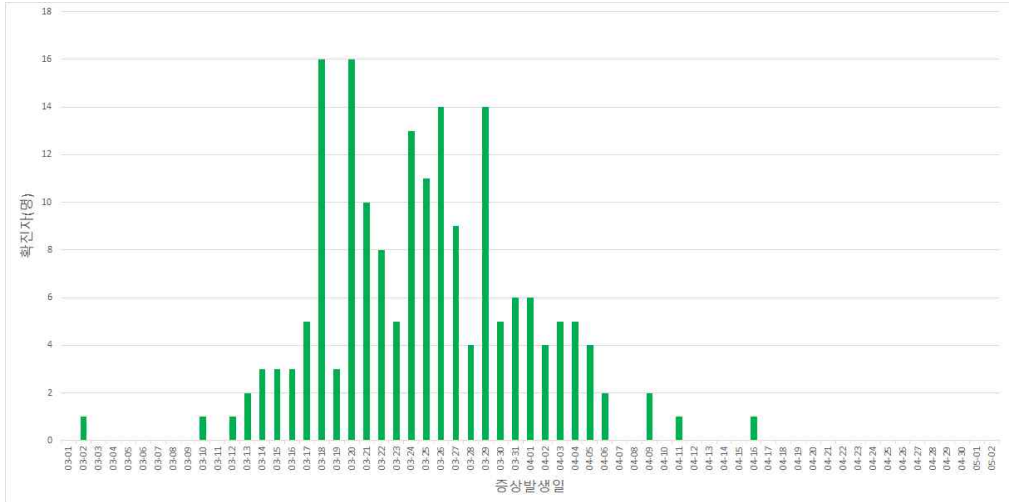

서울시 코로나19 증상발현일 분포현황

#### ○ 성별·연령별 분포 현황

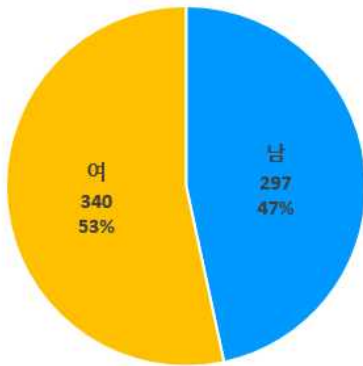

성별

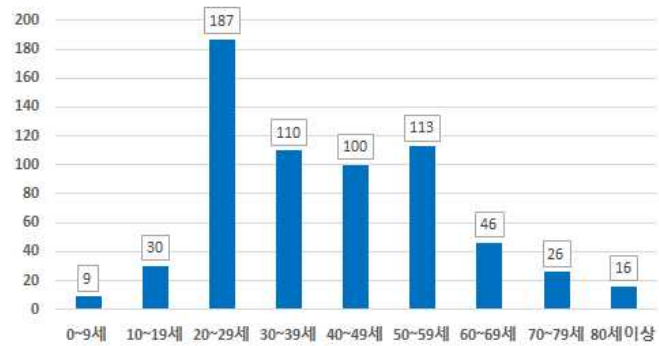

연령별

#### ○ 주별 검사건수 및 확진환자 양성률

- 강력한 사회적 거리두기 2주 후(15주) 검사 건수 및 양성률 감소 추세
- 총 검사건수 118,334건(금주 7,058건) 중 637명 확진(검사 대비 양성률 0.54%)

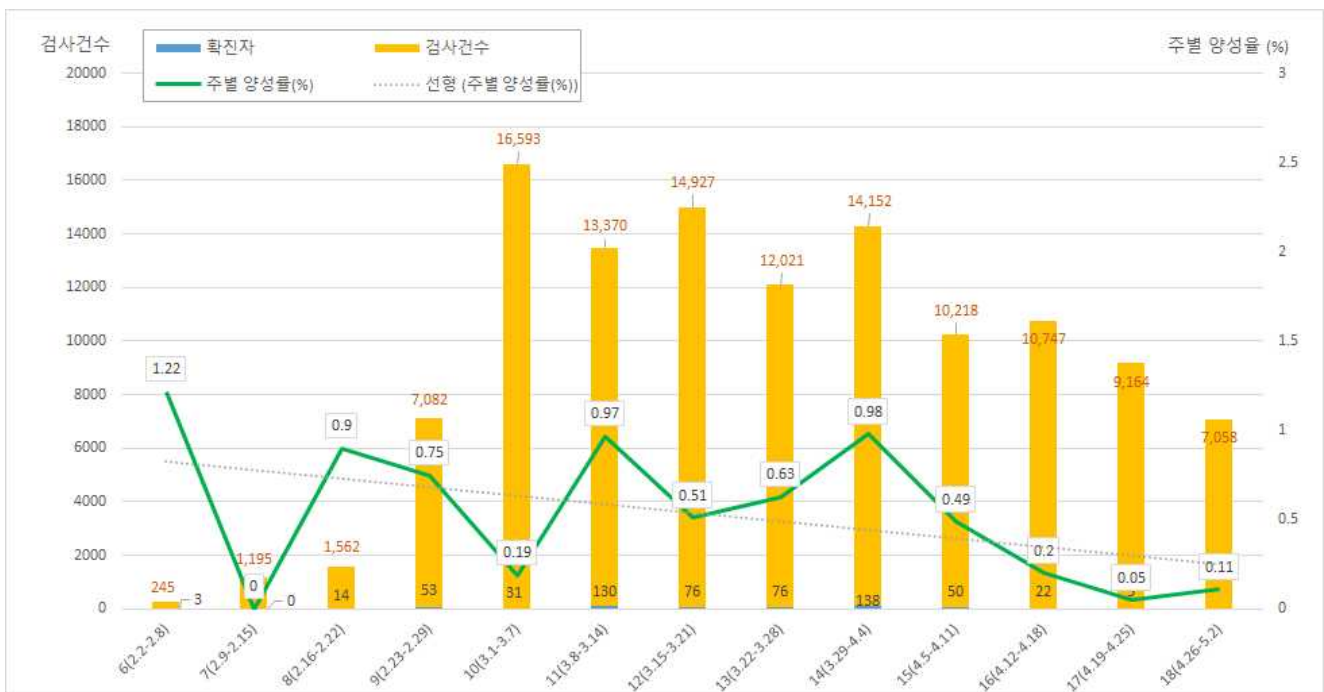

서울시 코로나19 확진자 주별 검사현황 및 양성률

○ 자치구별 확진자 분포 현황(5.3일 10시 기준)

서울시 자치구별 코로나19 확진자 분포 현황

(단위: 명)

| 구분    | 누계  | 증가현황  | 해외유입 (%)   | 증가현황  | 인구 10만명당 발생률 |
|-------|-----|-------|------------|-------|--------------|
| 서울특별시 | 637 | ▲(+4) | 261 (41.0) | ▲(+4) | 6.65         |
| 종로구   | 16  | -     | 4 (25.0)   | -     | 10.91        |
| 중구    | 10  | -     | 6 (60.0)   | -     | 8.22         |
| 용산구   | 20  | ▲(+1) | 14 (70.0)  | ▲(+1) | 9.14         |
| 성동구   | 20  | ▲(+1) | 13 (65.0)  | ▲(+1) | 6.69         |
| 광진구   | 8   | -     | 7 (87.5)   | -     | 2.30         |
| 동대문구  | 32  | -     | 7 (21.9)   | -     | 9.40         |
| 중랑구   | 16  | -     | 7 (43.8)   | -     | 4.06         |
| 성북구   | 24  | -     | 9 (37.5)   | -     | 5.56         |
| 강북구   | 5   | -     | 1 (20.0)   | -     | 1.61         |
| 도봉구   | 9   | -     | 6 (66.7)   | -     | 2.71         |
| 노원구   | 23  | -     | 5 (21.7)   | -     | 4.32         |
| 은평구   | 28  | -     | 6 (21.4)   | -     | 5.91         |
| 서대문구  | 20  | ▲(+1) | 10 (50.0)  | ▲(+1) | 6.60         |
| 마포구   | 24  | -     | 14 (58.3)  | -     | 6.54         |
| 양천구   | 21  | -     | 2 (9.5)    | -     | 4.61         |
| 강서구   | 26  | -     | 8 (30.8)   | -     | 4.43         |
| 구로구   | 35  | -     | 3 (8.6)    | -     | 8.73         |
| 금천구   | 12  | -     | 1 (8.3)    | -     | 5.23         |
| 영등포구  | 25  | -     | 8 (32.0)   | -     | 6.94         |
| 동작구   | 31  | -     | 11 (35.5)  | -     | 7.94         |
| 관악구   | 42  | -     | 9 (21.4)   | -     | 8.52         |
| 서초구   | 37  | -     | 24 (64.9)  | -     | 8.73         |
| 강남구   | 64  | -     | 39 (60.9)  | -     | 12.04        |
| 송파구   | 37  | -     | 22 (59.5)  | -     | 5.59         |
| 강동구   | 14  | ▲(+1) | 9 (64.3)   | ▲(+1) | 3.29         |
| 기타    | 37  | -     | 15 (40.5)  | -     | -            |

○ 국가별 확진자 해외유입 현황(5.3일 10시 기준)

서울시 자치구별 코로나19 해외유입 확진자 분포 현황

(단위: 명)

| 구분     | 미국   | 유럽   | 동남아시아 | 중국  | 일본  | 캐나다 | 남미  | 오세아니아 | 아시아(필리핀) | 합계    |
|--------|------|------|-------|-----|-----|-----|-----|-------|----------|-------|
| 누계     | 113  | 93   | 30    | 8   | 3   | 5   | 5   | 2     | 2        | 261   |
| 증가현황   | -    | -    | -     | -   | -   | -   | -   | -     | -        | -     |
| 백분율(%) | 43.3 | 35.6 | 11.5  | 3.1 | 1.1 | 1.9 | 1.9 | 0.8   | 0.8      | 100.0 |

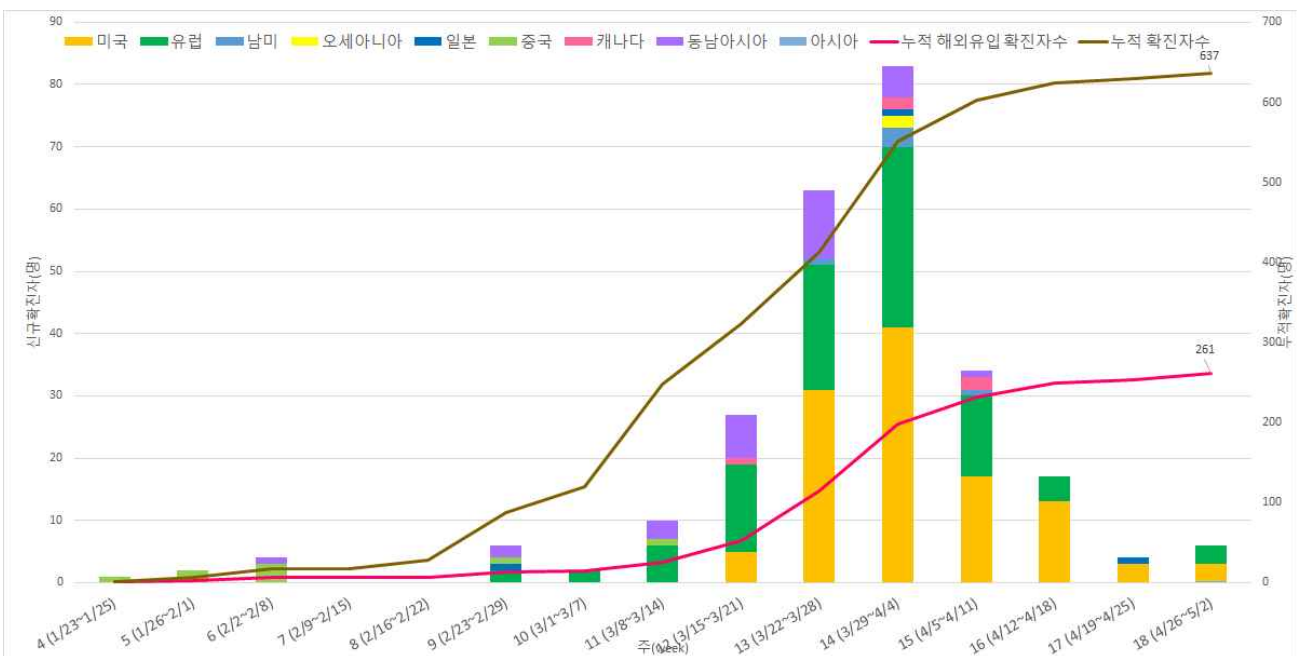

서울시 코로나19 신규·누적 해외유입 확진자 현황(명, 확진일 기준)

○ 연령별 해외유입 현황 분포

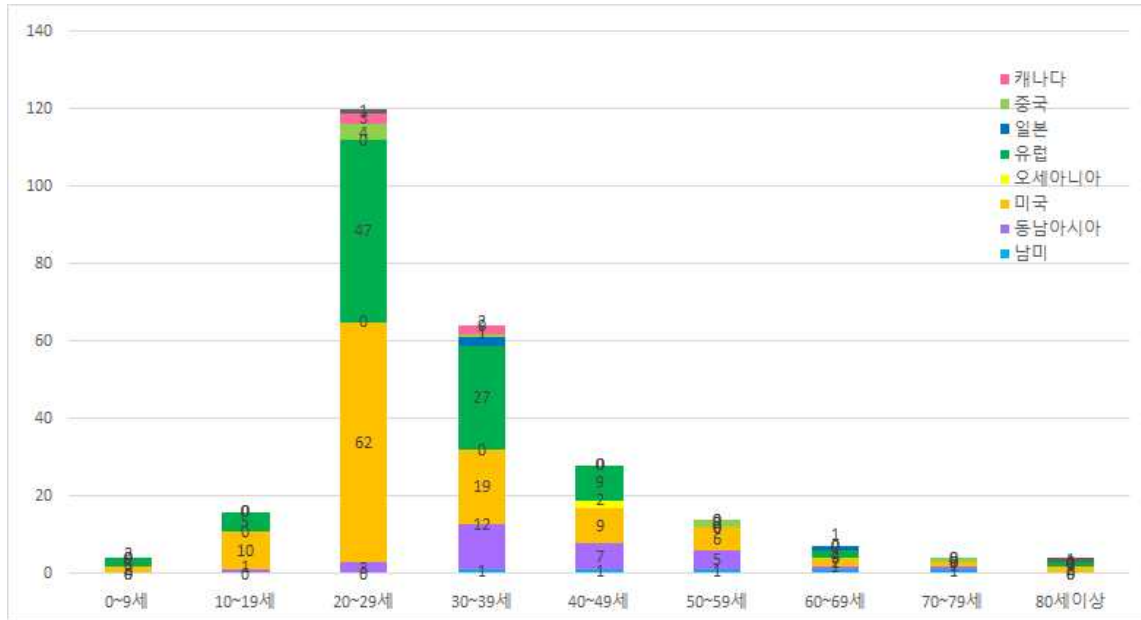

서울시 코로나19 연령별 해외유입 확진자 현황(명, 확진일 기준)

○ 연령별 확진환자 퇴원, 입원, 사망 현황 분포(5.3일 10시 기준)

서울시 성별, 연령별 확진환자 퇴원, 입원, 사망 현황

(단위: 명, %)

| 구분   |       | 확진자   | (%)     | 퇴원자    | (%)    | 퇴원자 평균 입원일(일) | 사망자 | 치명률(%) |
|------|-------|-------|---------|--------|--------|---------------|-----|--------|
| 계    |       | 637   | (100.0) | 480    | (75.4) | 23.8          | 2   | 0.3    |
| 성별   | 남성    | 297   | (46.6)  | 225    | (75.8) | 24.0          | 2   | 0.7    |
|      | 여성    | 340   | (53.4)  | 255    | (75.0) | 23.6          | 0   | 0      |
| 연령   | 0-9   | 9     | (1.4)   | 8      | (88.9) | 18.9          | 0   | 0      |
|      | 10-19 | 30    | (4.7)   | 21     | (70.0) | 24.8          | 0   | 0      |
|      | 20-29 | 187   | (29.4)  | 135    | (72.2) | 22.8          | 0   | 0      |
|      | 30-39 | 110   | (17.3)  | 83     | (75.5) | 22.7          | 0   | 0      |
|      | 40-49 | 100   | (15.7)  | 80     | (80.0) | 24.7          | 1   | 1      |
|      | 50-59 | 113   | (17.7)  | 91     | (80.5) | 24.7          | 0   | 0      |
|      | 60-69 | 46    | (7.2)   | 34     | (73.9) | 26.8          | 0   | 0      |
|      | 70-79 | 26    | (4.1)   | 19     | (73.1) | 22.1          | 0   | 0      |
| 80이상 | 16    | (2.5) | 9       | (56.3) | 23.9   | 1             | 6.3 |        |

※ 치명률=사망자수/확진자수 × 100

※ 평균 입원일수(전체)=(퇴원자, 비퇴원자 입원일의 합계)/(전체 확진자수)

○ 연령별 확진자 치료현황

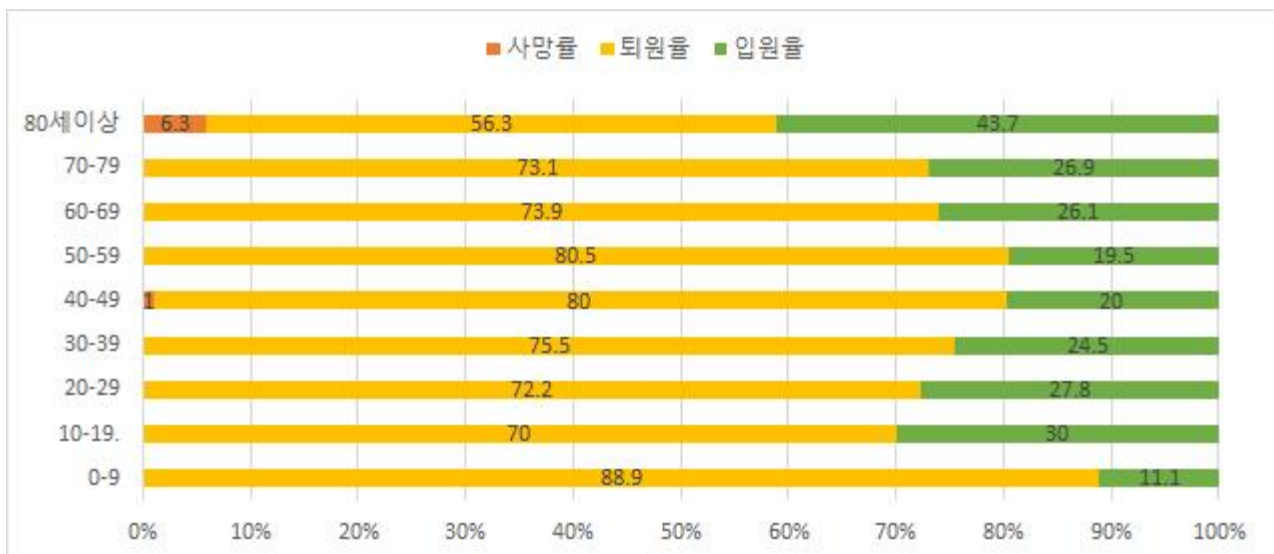

서울시 코로나19 연령별 확진자 치료 현황(명, 확진일 기준)

○ 서울시 확진자의 접촉자 발생 현황(5.3일 10시 기준)

서울시 성별, 연령별 코로나19 접촉자 분포 현황

(단위: 명)

| 구분             | 합계      | 성별     |        | 연령(세) |       |        |        |        |        |        |       |       |       |
|----------------|---------|--------|--------|-------|-------|--------|--------|--------|--------|--------|-------|-------|-------|
|                |         | 남      | 여      | 0-9   | 10-19 | 20-29  | 30-39  | 40-49  | 50-59  | 60-69  | 70-79 | 80이상  | 확인불가  |
| 누계             | 16,194  | 8,164  | 8,030  | 379   | 941   | 5,711  | 2,906  | 2,136  | 1,976  | 1,219  | 648   | 235   | 43    |
| (%)            | (100.0) | (50.4) | (49.6) | (2.3) | (5.8) | (35.3) | (17.9) | (13.2) | (12.2) | (7.5)  | (4.0) | (1.5) | (0.3) |
| 서울환자<br>접촉자(%) | 9,052   | 4,697  | 4,355  | 241   | 594   | 2,617  | 1,490  | 1,334  | 1,305  | 782    | 478   | 207   | 4     |
| (%)            | (55.9)  | (51.9) | (48.1) | (2.7) | (6.6) | (28.9) | (16.5) | (14.7) | (14.4) | (8.6)  | (5.3) | (2.3) | (0.0) |
| 확진자            | 259     | 104    | 155    | 6     | 17    | 45     | 31     | 46     | 68     | 29     | 9     | 8     | -     |
| (%)            | (1.6)   | (40.2) | (59.8) | (2.3) | (6.6) | (17.4) | (12.0) | (17.8) | (26.3) | (11.2) | (3.5) | (3.1) | -     |

※ 접촉자 중 확진자수(명, %)는 질병보건통합관리시스템(is.cdc.go.kr)에 등록된 접촉자 데이터를 기준으로 함

○ 주별 접촉자 발생 현황

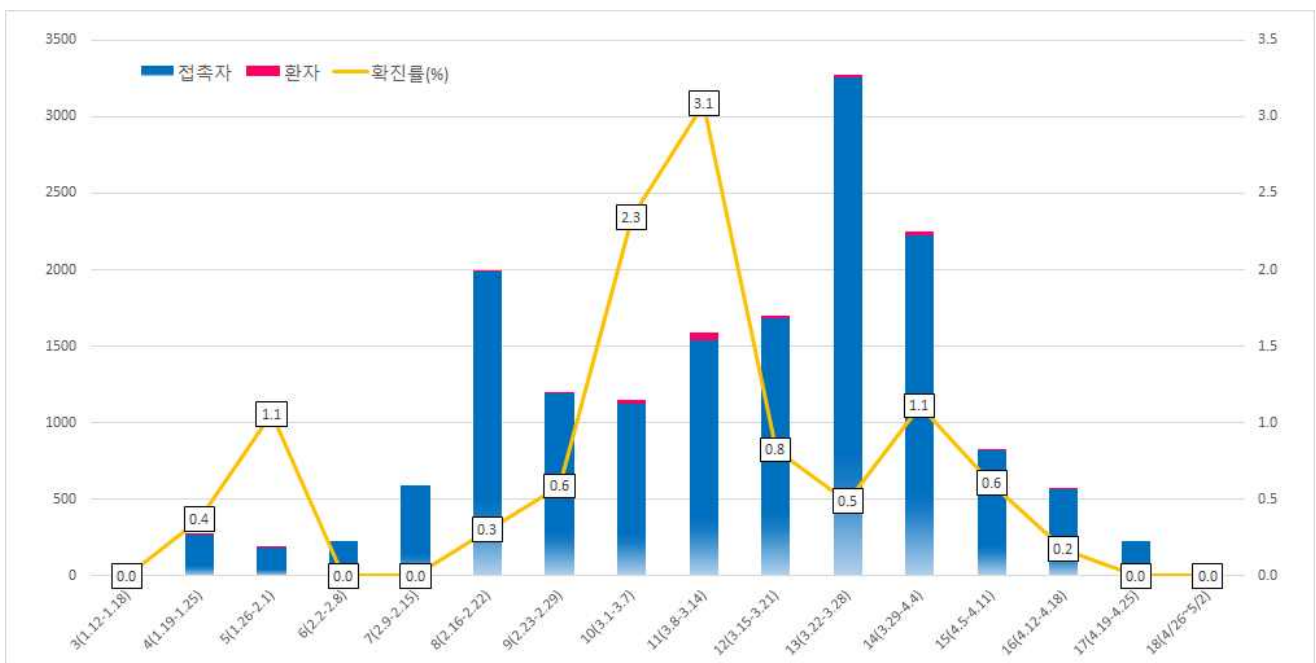

서울시 코로나19 주별 접촉자 현황 및 확진율 (명, %, 최종접촉일 기준)

○ 연령별 접촉자 발생 현황

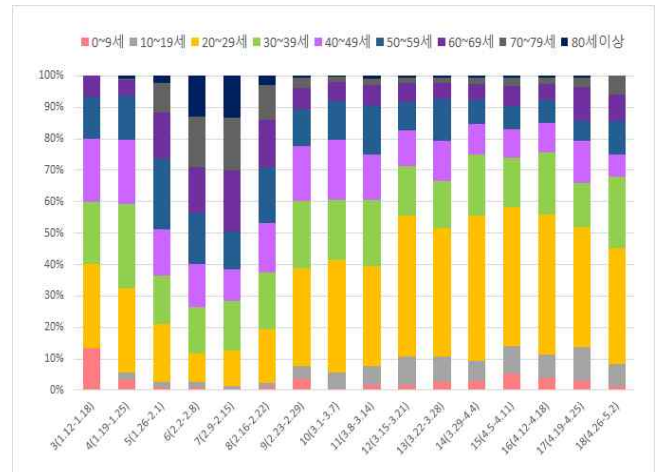
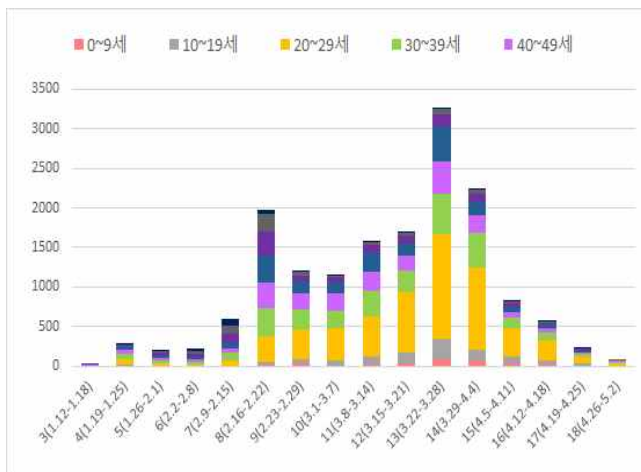

서울시 코로나19 연령별 분포(명, %, 최종접촉일 기준)



○ 성별 접촉자 발생 현황

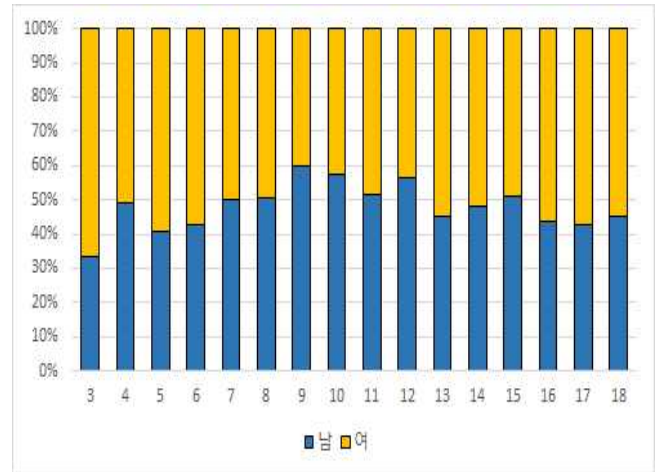
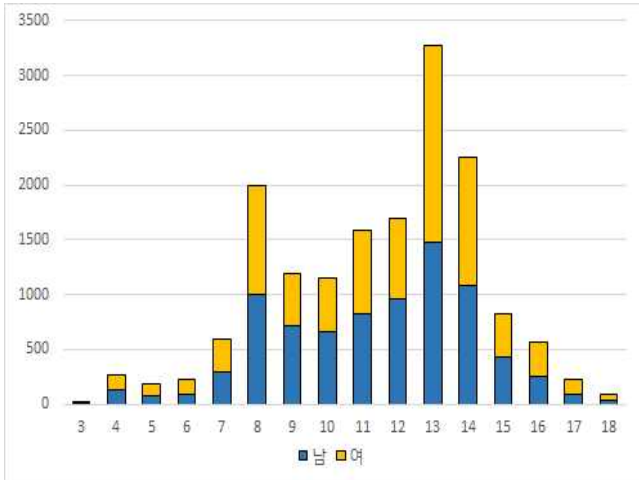

서울시 코로나19 성별 분포(명, %, 최종접촉일 기준)

● 서울시 전체 선별진료소 지정 현황 (2020.5.3. 17시 서울시 일일보고 기준)

(단위: 개소)

| 합 계 | 자치구 |                  |                 | 의료기관 |       |       |                 |       | 차량 이동식          |
|-----|-----|------------------|-----------------|------|-------|-------|-----------------|-------|-----------------|
|     | 소계  | 보건소내             | 임시 선별진료소 및 상담소  | 소계   | 국가 지정 | 지역 거점 | 국공립 병원          | 민간 병원 |                 |
| 85  | 39  | 35 <sup>1)</sup> | 4 <sup>2)</sup> | 44   | 5     | 6     | 8 <sup>3)</sup> | 25    | 2 <sup>4)</sup> |

1) 감3: 동작·서초·양천구, 2) 감2: 광진구 건국대·세종대 상담소  
3) 증1: 은평병원(차량이동 → 관내), 4) 감2: 잠실주경기장, 은평병원(차량이동→ 관내)

● 보건소 선별진료소 지정 현황 (2020.5.3. 17시 서울시 일일보고 기준)

(단위: 개소)

| 현황         |               | 세부현황      |           |         |
|------------|---------------|-----------|-----------|---------|
| 설치 (A+B+C) | 검체채취 가능 (A+B) | 보건소 내 (A) | 보건소 외 (B) | 상담소 (C) |
| 39         | 36            | 35*       | 1         | 3       |

\*(보건소 내 2개소 운영) 10개구(중구·성동·동대문·중랑·성북·강북·은평·양천·금천·강남·강동구)  
(보건소 내 1개소 운영) 15개구(종로·용산·광진·도봉·노원·서대문·마포·양천·강서·구로·영등포·동작·관악·서초·송파구)  
※ 보건소 외 선별진료소 1개소: 구로구 가리봉동  
※ 상담소 3개소 : 금천구, 관악구, 광진구(자양보건지소)

● 자치구 보건소 선별진료소 운영 현황 (2020.5.3. 17시 서울시 일일보고 기준)

(단위 : 건)

| 날 짜       | 진 료   |         | 검 체   |        | X-ray |       |
|-----------|-------|---------|-------|--------|-------|-------|
|           | 계     | 누 계     | 계     | 누 계    | 계     | 누 계   |
| 5.1.(금)   | 1,174 | 114,153 | 1,113 | 86,027 | 1     | 1,220 |
| 4. 30.(목) | 919   | 112,979 | 888   | 84,914 | 2     | 1,219 |
| 4. 29.(수) | 1,093 | 112,060 | 993   | 84,026 | 0     | 1,217 |
| 4. 28.(화) | 980   | 110,967 | 873   | 83,033 | 1     | 1,217 |
| 4. 27.(월) | 1,182 | 109,987 | 1,060 | 82,160 | 2     | 1,216 |
| 4. 26.(일) | 913   | 108,805 | 884   | 81,100 | 1     | 1,214 |
| 4. 25.(토) | 1,024 | 107,892 | 986   | 80,216 | 0     | 1,213 |
| 전일대비 증감   | 255   | 1,174   | 225   | 1,113  | △1    | 1     |

● 의료기관 선별진료소 운영 현황 (2020.5.3. 17시 서울시 일일보고 기준)

(단위: 건)

| 구분    | 진료      |         | 검체 검사   |        | 비고 |
|-------|---------|---------|---------|--------|----|
|       | 5.2.(토) | 누계      | 5.2.(토) | 누계     |    |
| 계     | 886     | 102,702 | 885     | 63,209 |    |
| 국가지정  | 76      | 14,788  | 76      | 7,399  |    |
| 지역거점  | 201     | 16,459  | 201     | 13,023 |    |
| 국공립병원 | 28      | 6,740   | 27      | 5,614  |    |
| 민간병원  | 599     | 66,163  | 599     | 38,528 |    |

● 차량이동식(Drive-Thru) 선별진료소 운영 현황 (2020.5.3. 17시 서울시 일일보고 기준)

(단위: 건)

| 구분     | 5.2.(토) |      |      | 누계    |       |      | 비고         |
|--------|---------|------|------|-------|-------|------|------------|
|        | 진료인원    | 검사인원 | 양성건수 | 진료인원  | 검사인원  | 양성건수 |            |
| 계      | 2       | 2    | -    | 6,746 | 5,362 | 6    |            |
| 구 소방학교 | 2       | 2    | -    | 1,535 | 1,136 | 2    | 3.3. 개소    |
| 이대서울병원 | 0       | 0    | -    | 1,809 | 1,800 | 3    | 3.3. 개소    |
| 은평병원   | -       | -    | -    | 896   | 782   | 0    | 4.27. 운영중단 |
| 잠실주경기장 | -       | -    | -    | 2,506 | 1,644 | 1    |            |

※ 은평병원, 잠실주경기장: 4.27.(월)부터 운영 중단

- 해외입국자 검사(4.3.~5.2.) : 누적 98명 / 5.2. 0명

| 계      | 종로 | 용산 | 성동 | 광진 | 동대문 | 중랑 | 양천 | 영등포 | 동작 | 관악 | 서초 | 강남 | 송파 |
|--------|----|----|----|----|-----|----|----|-----|----|----|----|----|----|
| 98     | 1  | 2  | 2  | 1  | 2   | 1  | 1  | 1   | 2  | 1  | 18 | 17 | 49 |
| 서초(26) |    | 2  |    |    |     |    |    |     | 2  | 1  | 13 | 7  | 1  |
| 송파(72) | 1  |    | 2  | 1  | 2   | 1  | 1  | 1   |    |    | 5  | 10 | 48 |

● 일자별 선별진료소 운영 현황

(단위: 건)

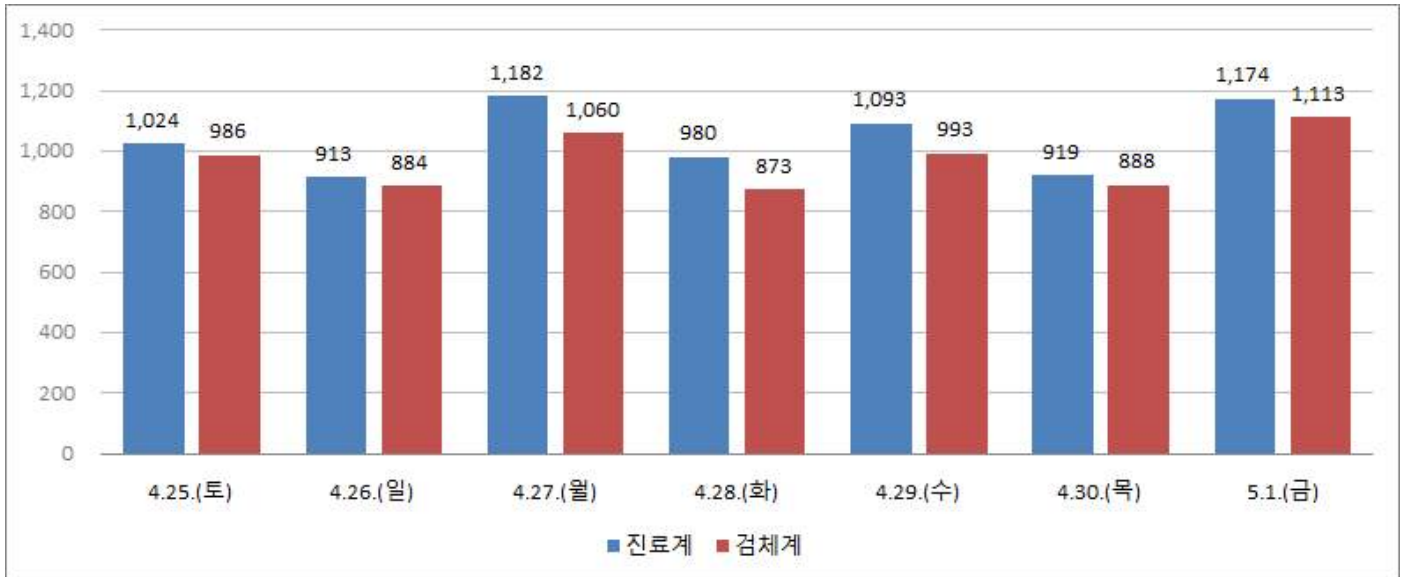

보건소 선별진료소 운영 현황

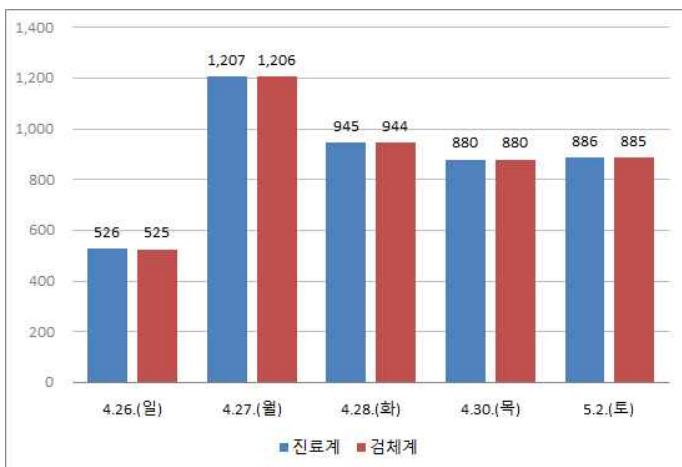

의료기관 선별진료소 운영현황

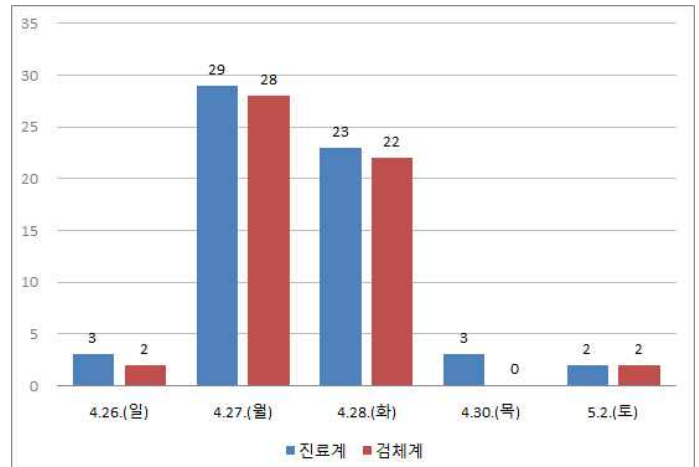

차량이동식 선별진료소 운영현황

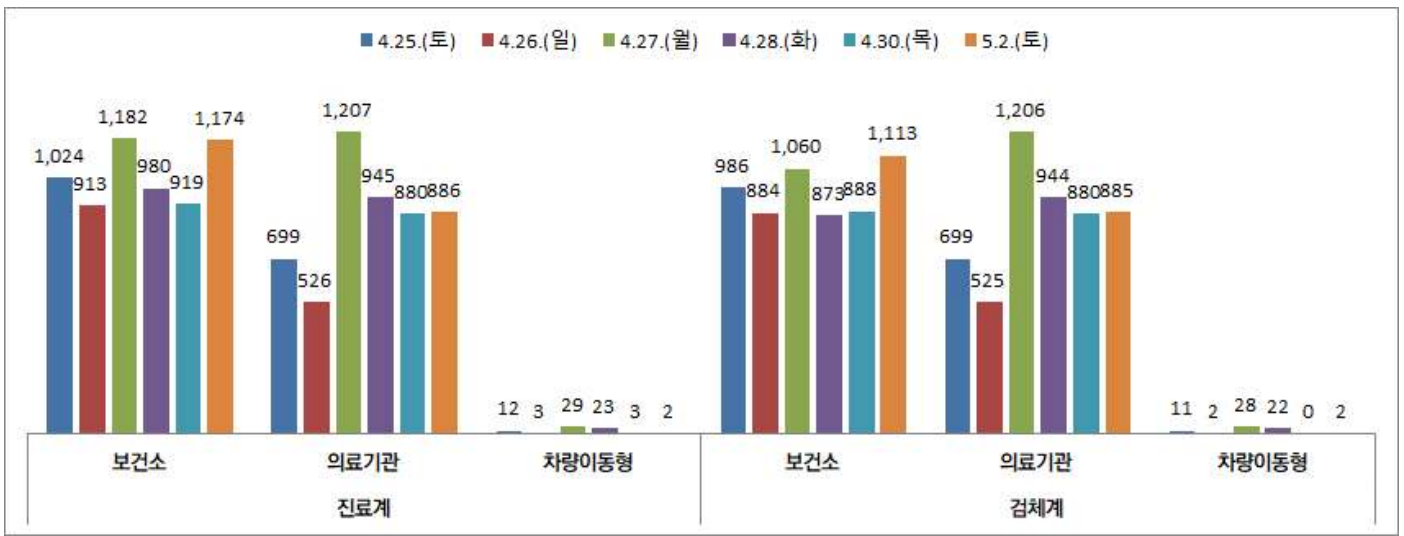

서울시 선별진료소 유형별(보건소, 의료기관, 차량이동식) 운영 현황 ※ 보건소의 경우 5.1.(토) 현황

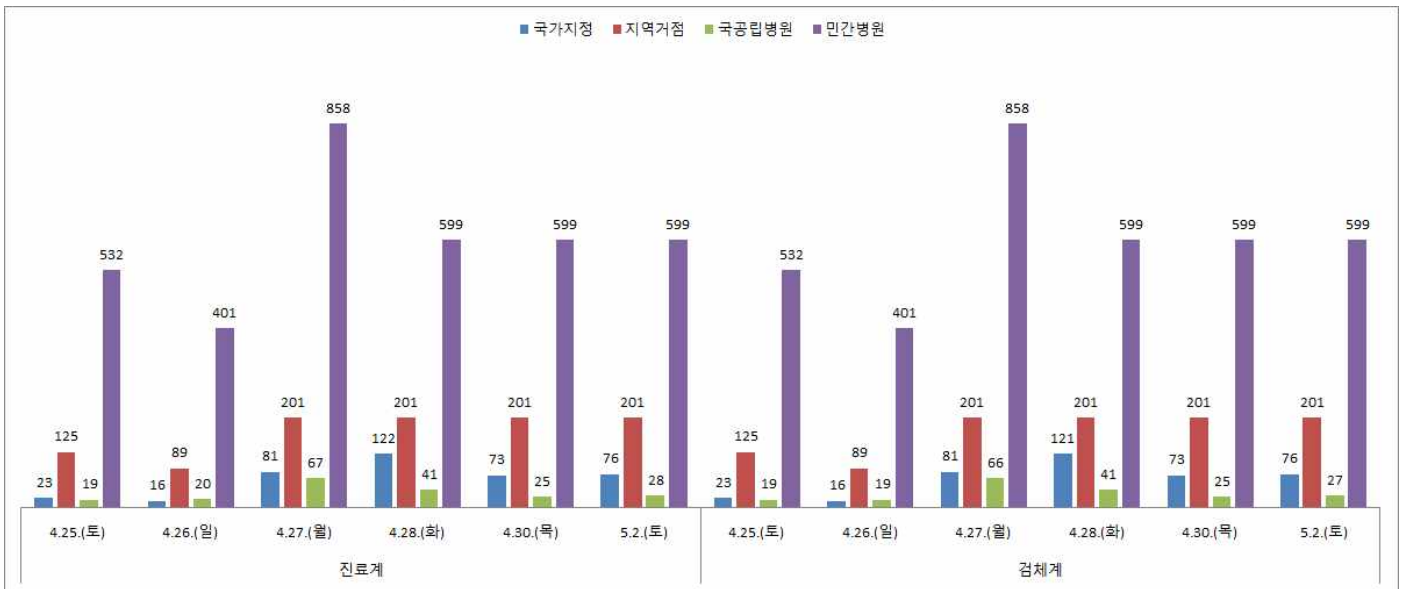

서울시 의료기관 유형별(국가지정, 지역거점, 국립병원, 민간병원) 선별진료소 운영 현황

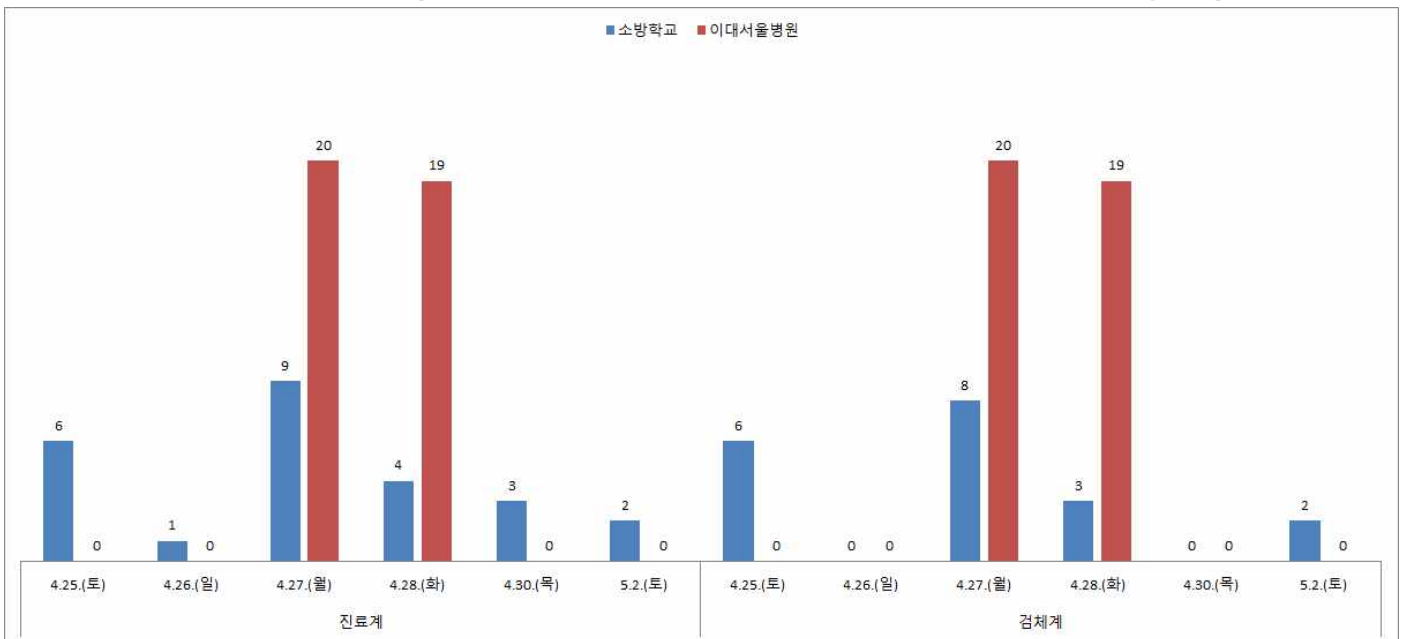

서울시 차량이동형 지점별(소방학교, 이대서울병원) 선별진료소 운영 현황

※ 은평병원, 잠실주경기장: 4.27.(월)부터 운영 중단

● 국내 확진환자 발생 현황

- 국내 확진자는 10,793명(전일 00시 기준 대비 13명 추가)이며, 이 중 격리해제는 9,183명(전일 대비 60명 증가)으로 전체적으로 격리 중 환자는 감소함
- 사망자는 250명(전일 00시 기준 대비 0명 추가)으로 치명률은 2.32%로 확인됨
- 금일 신규 확진 환자 13명 중 10명은 해외유입 환자이며, 유입 국가(지역)은 미주 4명, 유럽 2명, 기타 4명 (쿠웨이트 2명, 터키1명, 필리핀 1명) 이었음

국내 코로나19 발생 현황 (2020.5.3. 00:00 기준) (출처) 질병관리본부

| 구분            | 총계           | 확진환자현황    |           |             |          | 검사현황         |           |              |
|---------------|--------------|-----------|-----------|-------------|----------|--------------|-----------|--------------|
|               |              | 계         | 격리해제      | 격리 중        | 사망       | 계            | 검사 중      | 결과 음성        |
| 5.2.(토) 0시 기준 | 627,562      | 10,780    | 9,123     | 1,407       | 250      | 616,782      | 8,496     | 608,286      |
| 5.3.(일) 0시 기준 | 630,973      | 10,793    | 9,183     | 1,360       | 250      | 620,180      | 8,588     | 611,592      |
| 증감            | 3,411 (0.5%) | 13 (0.1%) | 60 (0.7%) | △47 (△3.3%) | 0 (0.0%) | 3,398 (0.6%) | 92 (1.1%) | 3,306 (0.5%) |

- 새롭게 확진된 환자 13명의 현황

| 구분    | 합계     | 서울  | 부산  | 대구    | 인천 | 광주 | 대전 | 울산 | 세종 | 경기  | 강원 | 충북 | 충남  | 전북 | 전남 | 경북    | 경남  | 제주 | 검역  |
|-------|--------|-----|-----|-------|----|----|----|----|----|-----|----|----|-----|----|----|-------|-----|----|-----|
| 격리 중  | 1,360  | 162 | 18  | 515   | 23 | 2  | 4  | 5  | 4  | 154 | 8  | 3  | 15  | 6  | 3  | 149   | 17  | 5  | 267 |
| 격리 해제 | 9,183  | 473 | 117 | 6,167 | 72 | 28 | 36 | 37 | 42 | 510 | 43 | 42 | 128 | 12 | 12 | 1,165 | 100 | 8  | 191 |
| 사망    | 250    | 2   | 3   | 174   | 0  | 0  | 0  | 1  | 0  | 16  | 2  | 0  | 0   | 0  | 0  | 52    | 0   | 0  | 0   |
| 합계    | 10,793 | 637 | 138 | 6,856 | 95 | 30 | 40 | 43 | 46 | 680 | 53 | 45 | 143 | 18 | 15 | 1,366 | 117 | 13 | 458 |
| 증감    | 13     | 2   | 0   | 4     | 0  | 0  | 0  | 0  | 0  | 2   | 0  | 0  | 0   | 0  | 0  | 0     | 0   | 0  | 5   |
| 해외 유입 | 10     | 2   | 0   | 1     | 0  | 0  | 0  | 0  | 0  | 2   | 0  | 0  | 0   | 0  | 0  | 0     | 0   | 0  | 5   |
| 지역 발생 | 3      | 0   | 0   | 3     | 0  | 0  | 0  | 0  | 0  | 0   | 0  | 0  | 0   | 0  | 0  | 0     | 0   | 0  | 0   |

- \* 5월 2일 0시부터 5월 3일 0시 사이에 질병관리본부로 신고, 접수된 자료 기준으로 신규 확진자 신고내역을 해외유입과 이외의 경우로 구분하여 잠정수치를 제시
- \* 상기 통계는 모두 추후 역학조사 과정에서 변경될 수 있음

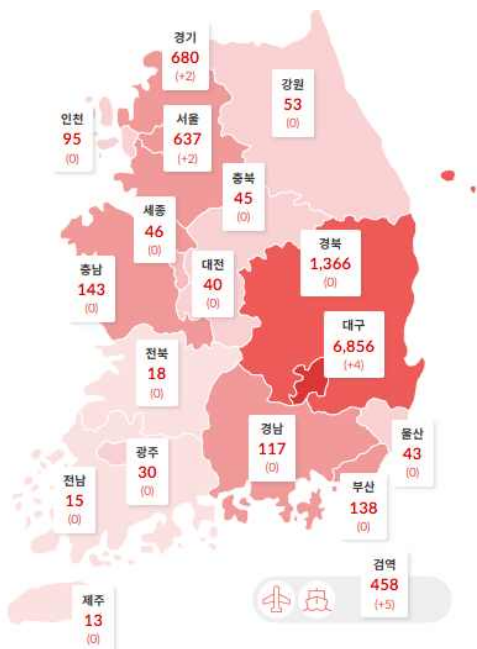

연령별 재양성자 현황

| 구분     | 계   | (%)     |
|--------|-----|---------|
| 계      | 340 | 100.0 % |
| 80세 이상 | 27  | 7.9 %   |
| 70-79세 | 21  | 6.2 %   |
| 60-69세 | 36  | 10.6 %  |
| 50-59세 | 55  | 16.2 %  |
| 40-49세 | 46  | 13.5 %  |
| 30-39세 | 48  | 14.1 %  |
| 20-29세 | 84  | 24.7 %  |
| 10-19세 | 16  | 4.7 %   |
| 0-9세   | 7   | 2.1 %   |

국내 확진자 분포 현황 (\*출처: 질병관리본부)

- 국내 일별 신규/누적 확진자 현황 (2020.5.3. 00:00 기준)

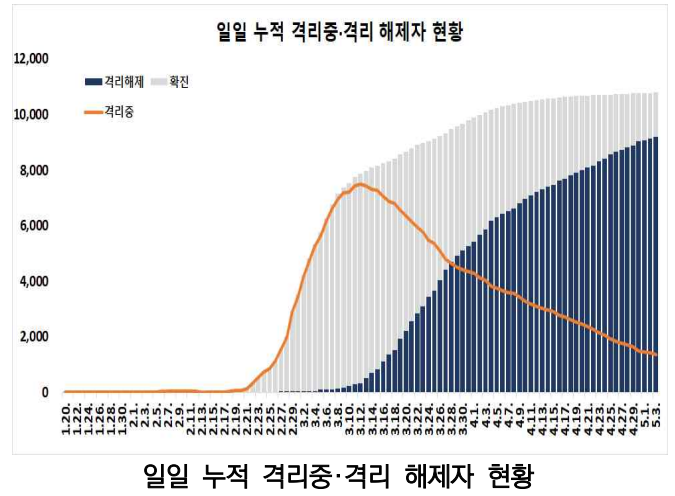
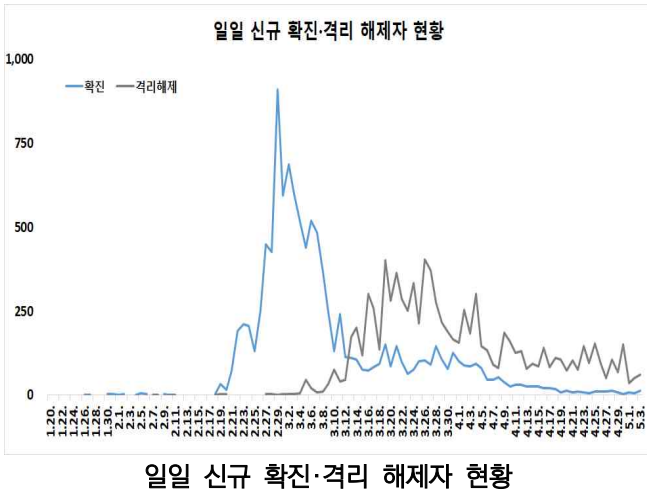

- \* 금일 0시 기준 국내 코로나19 확진환자는 총 10,793명(전일 0시 기준 13명 추가)으로 보고되었고 이 중 9,183명이 격리해제 되어, 격리해제 환자 수는 증가하고, 격리 중 환자는 감소하는 추세임  
(격리 중 : 5.2. 1,407명 → 5.3. 1,360명 / 격리해제 : 5.2. 9,123명 → 5.3. 9,183명)
- \* 금일 신규 확진자 13명 중 검역과정에서 5명(38.4%)이 발생하였고, 대구에서 4명, 경기 2명, 서울 2명 발생함
- \* 또한, 신규 확진자 13명 중 해외유입 관련 사례가 10건(76.9%)으로 미주, 유럽, 기타로 나타났음
  - 미주 4명, 유럽 2명, 쿠웨이트 2명, 터키 1명, 필리핀 1명 / 내국인 9명, 외국인 1명 / 검역 5명, 지역사회 5명
- \* 누적 확진자 10,793명 중 해외유입 관련 사례 1,091명(10.1%)으로 확인됨
  - 미주 473명, 유럽 462명, 중국 외 아시아 133명, 중국 19명, 아프리카 3명, 호주 1명 / 내국인 987명, 외국인 104명 / 검역 458명, 지역사회 633명

- 감염경로별 신규환자 발생 현황 (2020.5.3. 00:00 기준)

최근 2주간 감염경로별 신규환자 발생 현황

| 감염경로 구분     | 신규환자 | (%)     |
|-------------|------|---------|
| 계           | 127  | (100.0) |
| 해외유입        | 90   | (68.2)  |
| 해외유입 관련     | 1    | (0.8)   |
| 병원 및 요양병원 등 | 12   | (9.1)   |
| 지역 집단발병     | 9    | (6.8)   |
| 선행 확진자 접촉   | 11   | (8.3)   |
| 조사중         | 9    | (6.8)   |

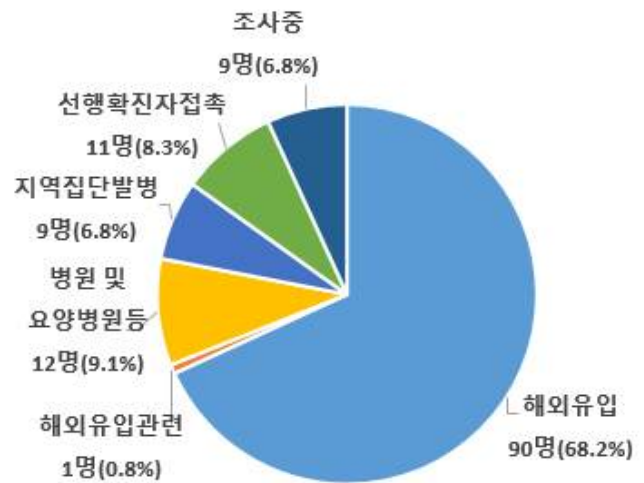

\* 4월 19일 0시부터 5월 3일 0시까지 2주간 신고된 현황

최근 2주간 감염경로별 신규환자 발생 분포

\* 최근 2주간 발생한 신규환자 127명 중 해외유입이 90명(68.2%)으로 가장 높은 비율을 차지했으며, 다음으로 병원 및 요양병원 등이 12명으로 9.1%의 비율을 차지함

- 국내 코로나19 확진자 현황 (2020.5.3. 00시 기준)

국내 코로나19 확진자 성별·연령별 현황

| 구분 | 확진자    | (%)   | 사망      | (%)   | 치명률(%)  |       |
|----|--------|-------|---------|-------|---------|-------|
| 계  | 10,793 | (100) | 250     | (100) | 2.32    |       |
| 성별 | 남성     | 4,369 | (40.48) | 130   | (52.00) | 2.98  |
|    | 여성     | 6,424 | (59.52) | 120   | (48.00) | 1.87  |
| 연령 | 80세 이상 | 488   | (4.52)  | 120   | (48.00) | 24.59 |
|    | 70-79  | 710   | (6.58)  | 75    | (30.00) | 10.56 |
|    | 60-69  | 1,351 | (12.52) | 35    | (14.00) | 2.59  |
|    | 50-59  | 1,956 | (18.12) | 15    | (6.00)  | 0.77  |
|    | 40-49  | 1,432 | (13.27) | 3     | (1.20)  | 0.21  |
|    | 30-39  | 1,163 | (10.78) | 2     | (0.80)  | 0.17  |
|    | 20-29  | 2,962 | (27.44) | 0     | (0.00)  | -     |
|    | 10-19  | 591   | (5.48)  | 0     | (0.00)  | -     |
|    | 0-9    | 140   | (1.30)  | 0     | (0.00)  | -     |

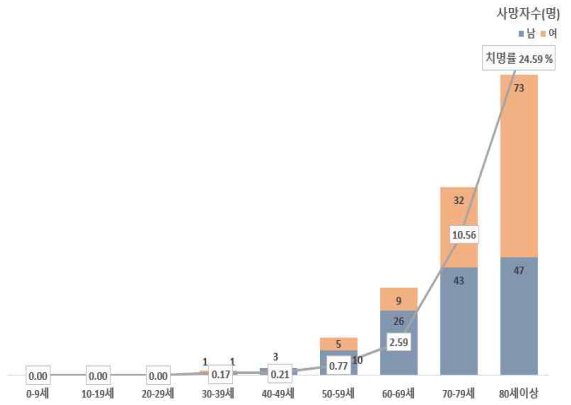
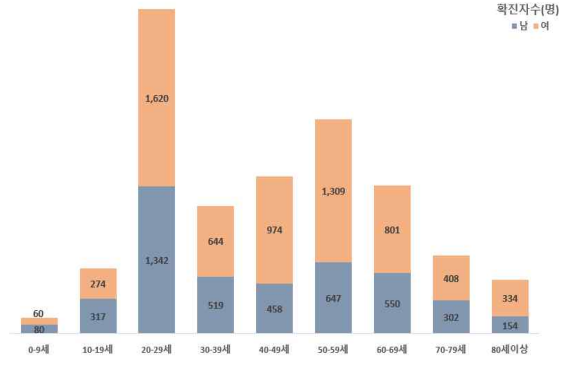

국내 코로나19 확진자 성별·연령별 분포

\* 국내 확진자는 10,793명, 사망자는 250명으로 보고되었으며, 치명률은 2.32%로 확인됨

✓ 성별 분포 현황

- \* 성별로는 확진자에서 여성이 6,424명(59.52%)으로 남성 4,369명(40.48%)보다 높은 비율을 차지하였으나, 사망자의 경우에는 남성이 130명(52.00%)으로 여성 120명(48.00%) 보다 다소 높은 비율을 차지함
- 성별에 따른 치명률은 4,369명의 확진자 중 130명이 숨진 남성에서 2.98%로 여성 1.87%보다 높은 치명률을 보임

✓ 연령별 분포 현황

- \* 확진자의 연령대는 20대에서 2,962명(27.44%)으로 가장 높은 비율을 차지하였으며, 50대 1,956명(18.12%), 40대 1,432명(13.27%), 60대 1,351명(12.52%) 순으로 나타남
- \* 사망자의 경우 확진자의 연령대와는 달리 60대 이상 고령층에서 230명(92.00%)으로 높은 비율을 차지함
- 연령대별 치명률은 488명의 확진자 중 120명이 숨진 80세 이상이 24.59%, 70대가 10.56%로, 여전히 7080 고령층에서 높은 치명률을 보임

위중·중증환자 현황

| 구분     | 계  | 중증 (%)   | 위중 (%)    |
|--------|----|----------|-----------|
| 계      | 29 | 6 100.0% | 23 100.0% |
| 80세 이상 | 7  | 1 16.7%  | 6 26.1%   |
| 70-79세 | 13 | 3 50.0%  | 10 43.5%  |
| 60-69세 | 5  | 1 16.7%  | 4 17.4%   |
| 50-59세 | 2  | 1 16.7%  | 1 4.3%    |
| 40-49세 | 2  | 0 0.0%   | 2 8.7%    |
| 30-39세 | 0  | 0 0.0%   | 0 0.0%    |
| 20-29세 | 0  | 0 0.0%   | 0 0.0%    |
| 10-19세 | 0  | 0 0.0%   | 0 0.0%    |
| 0-9세   | 0  | 0 0.05   | 0 0.0%    |

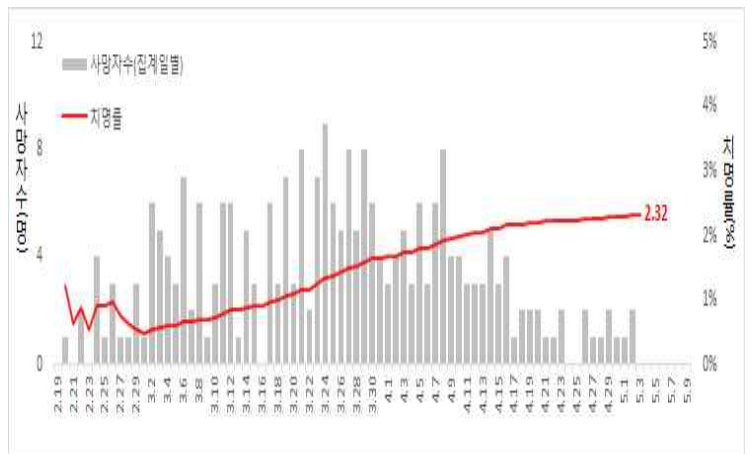

일별 사망자 현황

● 국외 발생 현황

- 5.3.까지 보고된 국외 총 확진자수는 **3,363,885명**으로 전일 대비 **2.49% 증가(81,669명 신규환자)**
- 이 중 **242,293명(5,116명 추가)**사망하여 치명률은 **7.20%(전일 7.23%)**로 확인됨

| 국가 및 지역      | 확진자수(명,%) |               | 사망자수(명,%) |               | 치명률(%)        | 증가율(%)<br>*전일 대비 |
|--------------|-----------|---------------|-----------|---------------|---------------|------------------|
| 아시아          | 345,110   | 10.26%        | 9,864     | 4.07%         | 2.86%         | <b>4.97%</b>     |
| 중동           | 195,507   | 5.81%         | 7,943     | 3.28%         | <b>4.06%</b>  | 2.00%            |
| 아메리카         | 1,422,313 | <b>42.28%</b> | 82,366    | <b>33.99%</b> | <b>5.79%</b>  | 3.16%            |
| 유럽           | 1,361,816 | <b>40.48%</b> | 141,188   | <b>58.27%</b> | <b>10.37%</b> | 1.23%            |
| 오세아니아        | 7,927     | 0.24%         | 113       | 0.05%         | 1.43%         | 0.09%            |
| 아프리카         | 25,176    | 0.75%         | 624       | 0.26%         | 2.48%         | <b>5.61%</b>     |
| 기타*(섬, 영토 등) | 6,036     | 0.18%         | 195       | 0.08%         | 3.23%         | 0.75%            |
| 전세계          | 3,363,885 | 100.00%       | 242,293   | 100.00%       | 7.20%         | 2.49%            |

\* 치명률=사망자수/확진자수\*100, \*기타 영토는 WHO situation report 기준, \*증가율=(당일확진자-전일확진자)/전일확진자\*100

전 세계 코로나19 치명률 현황 (2020. 5. 3. 00:00 기준) (출처) [질병관리본부](#)



코로나19 확산 현황 (2020. 5. 3. 기준) (출처) [2019-nCoV Global Cases \(by Johns Hopkins CSSE\)](#)

Figure 2. Number of confirmed COVID-19 cases, by date of report and WHO region, 30 December 2019 through 2 May 2020\*\*

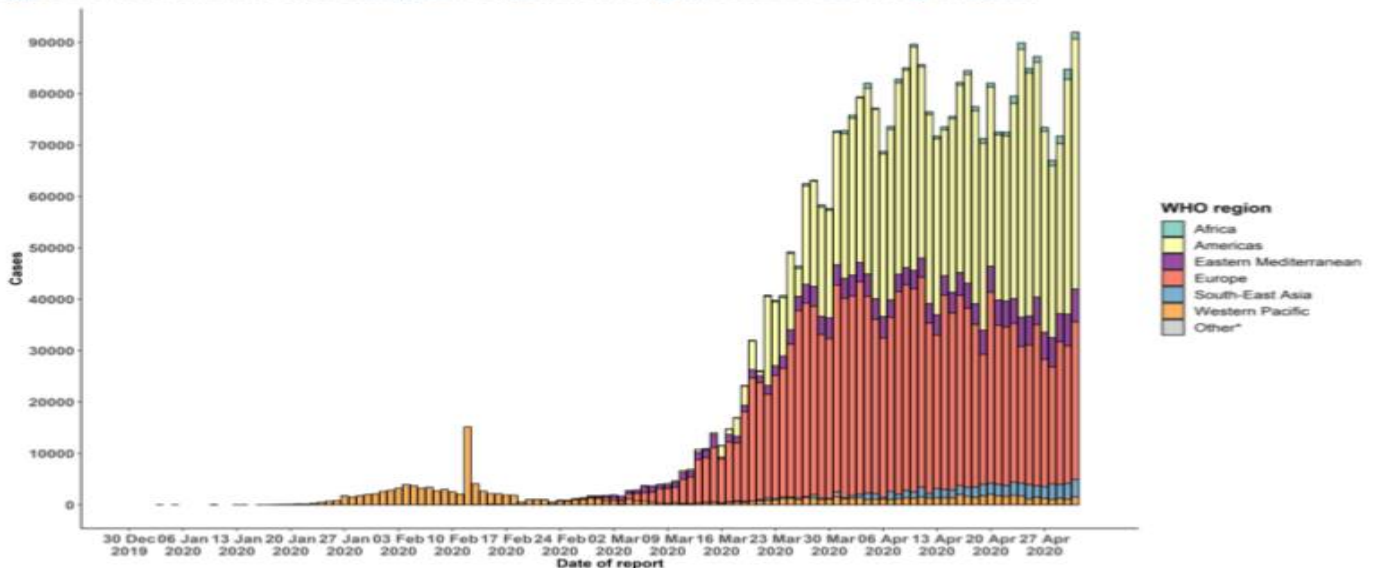

코로나19 발생 현황 (2020. 5. 2. 18:00 기준) (출처) [WHO Situation Report](#)



● **주요 국가별 발생 현황** (2020. 5. 3. 00:00 기준) (출처) 질병관리본부

- 치명률은 프랑스 18.90%, 벨기에 15.68%, 영국 15.43%, 이탈리아 13.72%, 네덜란드 12.39%, 스페인 11.59%, 인도네시아 7.58%, 필리핀 6.60%, 이란 6.38%, 캐나다 6.29%, 미국 5.86%, 중국 5.59%, 스위스 4.92%, 독일 4.13%, 일본 3.32%, 터키 2.68%, 한국 2.32%, 태국 1.82% 순으로 높았음
- 전일 대비 확진자 증가율은 캐나다 5.70%, 인도네시아 4.28%, 필리핀 3.35%, 미국 2.72%, 영국 2.71%, 일본 2.02%, 터키 1.62%, 네덜란드 1.12%, 벨기에 0.99%, 이탈리아 0.92%, 이란 0.84%, 스페인 0.63%, 프랑스 0.61%, 독일 0.54%, 스위스 0.38%, 태국 0.20%, 한국 0.12% 순으로 높았음

| 국가        | 확진자 수(명)  |           |           |           |           |           |           | 누적 사망자 수(명) | 전일대비 확진자 증가율(%) | 치명률(%)       |
|-----------|-----------|-----------|-----------|-----------|-----------|-----------|-----------|-------------|-----------------|--------------|
|           | 4.27      | 4.28      | 4.29      | 4.30      | 5.1       | 5.2       | 5.3       |             |                 |              |
| 미국        | 963,168   | 987,022   | 1,011,600 | 1,037,970 | 1,067,289 | 1,100,197 | 1,130,115 | 66,224      | <b>2.72</b>     | 5.86         |
| 스페인       | 207,634   | 209,475   | 210,773   | 212,917   | 213,435   | 215,216   | 216,582   | 25,100      | 0.63            | <b>11.59</b> |
| 이탈리아      | 197,675   | 199,414   | 201,505   | 203,291   | 205,463   | 207,428   | 209,328   | 28,710      | 0.92            | <b>13.72</b> |
| 영국        | 152,840   | 157,149   | 161,145   | 165,221   | 171,253   | 177,454   | 182,260   | 28,131      | <b>2.71</b>     | <b>15.43</b> |
| 독일        | 157,495   | 158,434   | 159,735   | 161,197   | 163,009   | 164,077   | 164,967   | 6,812       | 0.54            | 4.13         |
| 프랑스       | 124,575   | 128,339   | 126,835   | 128,442   | 129,581   | 130,185   | 130,979   | 24,760      | 0.61            | <b>18.90</b> |
| 터키        | 110,130   | 112,261   | 114,653   | 117,589   | 120,204   | 122,392   | 124,375   | 3,336       | 1.62            | 2.68         |
| 이란        | 90,481    | 91,472    | 92,584    | 93,657    | 94,640    | 95,646    | 96,448    | 6,156       | 0.84            | 6.38         |
| 중국        | 82,830    | 82,836    | 82,858    | 82,862    | 82,874    | 82,875    | 82,877    | 4,633       | 0.00            | 5.59         |
| 캐나다       | 45,778    | 48,489    | 50,015    | 51,587    | 52,056    | 53,657    | 56,714    | 3,566       | <b>5.70</b>     | 6.29         |
| 벨기에       | 46,134    | 46,687    | 47,334    | 47,859    | 48,519    | 49,032    | 49,517    | 7,765       | 0.99            | <b>15.68</b> |
| 네덜란드      | 37,845    | 38,245    | 38,416    | 38,802    | 39,316    | 39,791    | 40,236    | 4,987       | 1.12            | <b>12.39</b> |
| 스위스       | 29,061    | 29,164    | 29,264    | 29,407    | 29,586    | 29,705    | 29,817    | 1,467       | 0.38            | 4.92         |
| 일본        | 13,385    | 13,576    | 13,852    | 14,088    | 14,281    | 14,545    | 14,839    | 492         | <b>2.02</b>     | 3.32         |
| 한국        | 10,738    | 10,752    | 10,761    | 10,765    | 10,774    | 10,780    | 10,793    | 250         | 0.12            | 2.32         |
| 인도네시아     | 8,607     | 8,882     | 9,096     | 9,511     | 9,771     | 10,118    | 10,551    | 800         | <b>4.28</b>     | 7.58         |
| 필리핀       | 7,294     | 7,579     | 7,777     | 7,958     | 8,212     | 8,488     | 8,772     | 579         | <b>3.35</b>     | 6.60         |
| 태국        | 2,922     | 2,931     | 2,938     | 2,947     | 2,954     | 2,960     | 2,966     | 54          | 0.20            | 1.82         |
| 베트남       | 270       | 270       | 270       | 270       | 270       | 270       | 270       | 0           | 0.00            | 0.00         |
| 총 국가수     | 182       | 181       | 181       | -         | -         | 183       | 183       |             |                 |              |
| 전세계 총환자수  | 2,893,894 | 3,282,216 | 3,363,885 | -         | -         | 3,282,216 | 3,363,885 | -           | 2.49%           | <b>7.20%</b> |
| 전세계 총사망자수 | 205,445   | 237,177   | 242,293   | -         | -         | 237,177   | 242,293   |             |                 |              |

주요 발생국가 주간 동향

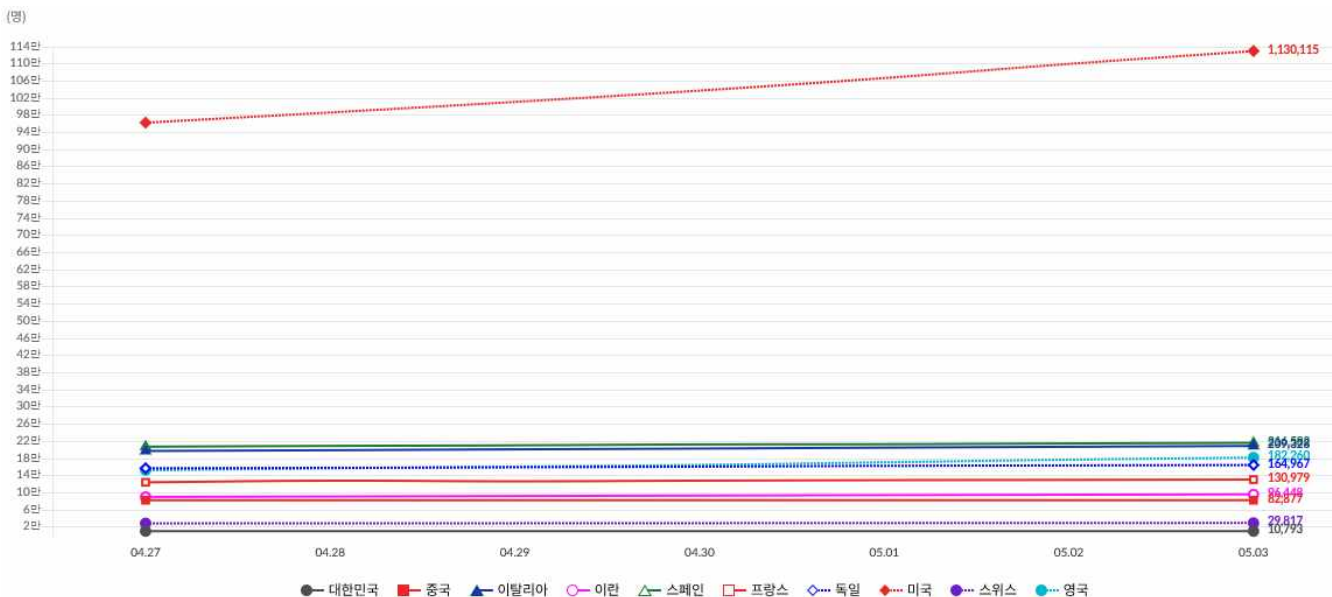

● 해외유입 현황 (2020. 5. 3. 0:00 기준) (출처) 질병관리본부

- 어제 신규로 확인된 해외유입 환자는 10명이며, 유입 국가(지역)은 미주 4명, 유럽 2명, 기타 4명 (쿠웨이트 2명, 터키1명, 필리핀 1명) 이었음
- 최근 2주간 전파 경로는 해외유입 90명(68.2%), 해외유입 관련 1명(0.8%), 병원 및 요양병원 등 12명(9.4%), 지역집단발병 9명(6.8%), 선행확진자 접촉 11명(8.3%), 기타 조사 중 9명(6.8%)이었음
- 4월 19일 0시부터 5월 3일 0시 전까지 2주간 신고된 127명

〈해외유입 현황 5.3. 0시 기준〉

| 구분      | 합계    | 유입국가   |          |         |         |        |        | 확인 단계   |         | 국적      |        |
|---------|-------|--|----------|---------|---------|--------|--------|---------|---------|---------|--------|
|         |       | 중국   | 중국 외 아시아 | 유럽      | 미주      | 아프리카   | 호주     | 검역단계    | 지역사회    | 내국인     | 외국인    |
| 신규      | 10    | 0  | 4        | 2       | 4       | 0      | 0      | 5       | 5       | 9       | 1      |
| 누계      | 1,091 | 19   | 133      | 462     | 473     | 3      | 1      | 458     | 633     | 987     | 104    |
|         |       | (1.7%)   | (12.2%)  | (42.3%) | (43.4%) | (0.3%) | (0.1%) | (42.0%) | (58.0%) | (90.5%) | (9.5%) |
| 확진자수(명) |       | 여행국  |          |         |         |        |        |         |         |         |        |
| 중국      |       | -  |          |         |         |        |        |         |         |         |        |
| 중국외아시아  |       | 필리핀, 태국, 인도네시아, 일본, 싱가포르, 말레이시아, 이란, 베트남, 아랍에미리트, 팔라우, 카타르, 터키, 인도, 파키스탄, 쿠웨이트 등                       |          |         |         |        |        |         |         |         |        |
| 유럽      |       | 영국, 스페인, 프랑스, 이탈리아, 아일랜드, 체코, 독일, 스위스, 포르투갈, 폴란드, 헝가리, 오스트리아, 네덜란드, 크로아티아, 에스토니아, 핀란드, 그리스, 러시아, 스웨덴 등 |          |         |         |        |        |         |         |         |        |
| 아프리카    |       | 이집트, 남아공·나미비아·짐바브웨   |          |         |         |        |        |         |         |         |        |
| 미주      |       | 미국, 캐나다, 브라질, 아르헨티나, 멕시코, 페루, 콜롬비아, 칠레, 볼리비아, 우루과이 등   |          |         |         |        |        |         |         |         |        |
| 호주      |       | 호주   |          |         |         |        |        |         |         |         |        |

해외유입 추정현황(5.3. 0시 기준)

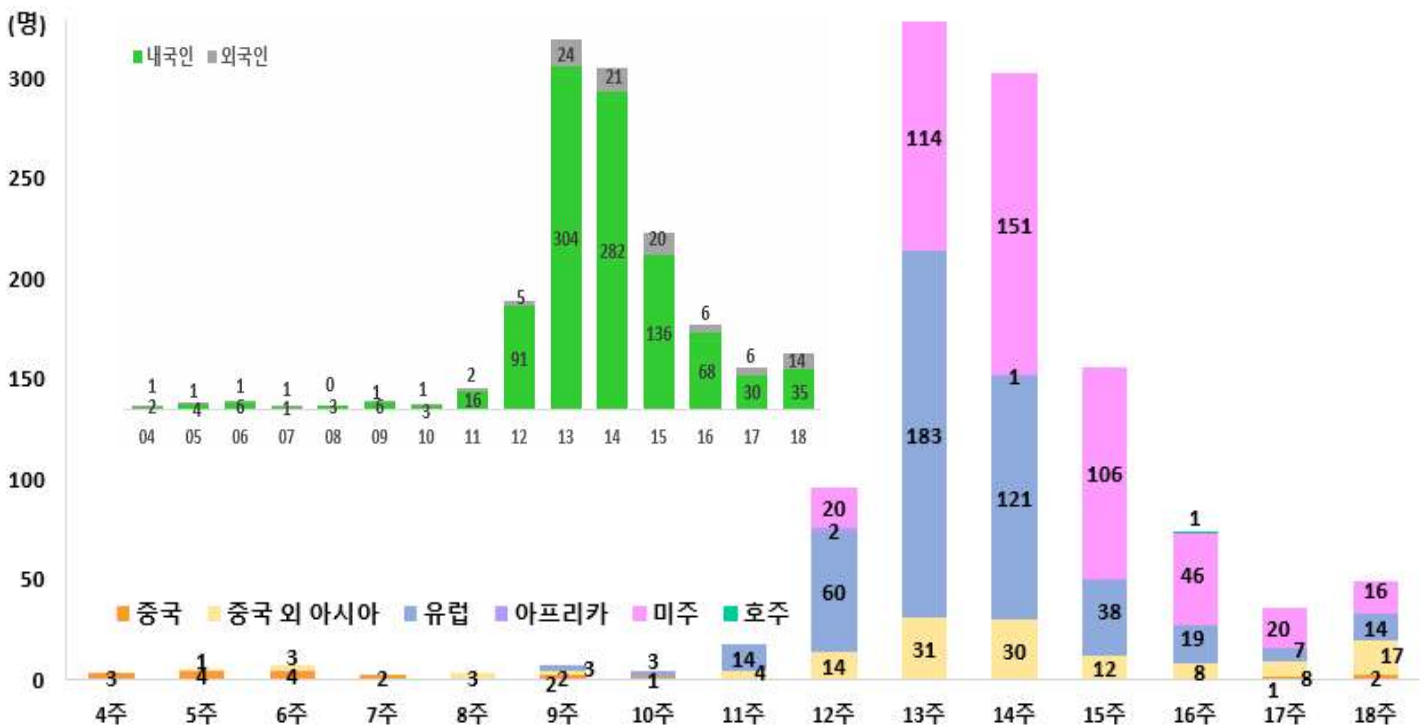

#### ● 박원순 시장, 5일 프로야구 개막 앞두고 경기장 방역 직접 챙겨

- 박원순 서울시장은 1일(금) 오후 2시, 잠실야구장에서 정운찬 KBO 총재와 만나 2020 KBO 리그 개막 준비상황과 운영방안을 논의함
- 이날 박 시장은 서울시 연고구단인 두산베어스와 LG트윈스의 개막 전 마지막 연습경기 현장을 찾아 선수단을 응원하고, 야구장 방역대책 등을 직접 확인하였음
  - \* KBO는 4월 21일(화)부터 5월 1일(금)까지 계획된 연습경기 일정을 마무리하고, 5월 5일(화)부터 11월 2일(월)까지 팀당 144경기를 목표로 2020년 정규시즌을 치를 예정임
- 1982년 출범한 프로야구는 코로나19로 인해 개막식 연기, 무관중 경기라는 사상 초유의 사태를 맞았음. 이에 따라, KBO는 안전한 경기 운영을 위해 「KBO 코로나19 대응 통합 매뉴얼」을 선제적으로 수립하고, 연습경기부터 철저히 대비하고 있음
  - \* 매뉴얼의 주요 내용은 선수단 및 관계자의 코로나19 예방 수칙, 개막전과 개막후 유증상/확진자 발생시 대응방안, 외국인 선수 입국관리 방안, 시즌 개막 시 운영방안(관람객 관리, 응원 및 주류 판매 관련, 소독 및 의무진 배치, 행사 최소화 방안), 미디어 취재 중계 제작 가이드라인 등임
- 이에 서울시는 프로야구 경기직관(경기장을 방문해서 직접 관람하는 것)을 대비해 시민의견을 수렴하는 논의의 장을 마련하였음
- 4.24(금)부터 한달 동안 '민주주의 서울' 플랫폼에 KBO 매뉴얼을 올려 '안전한 프로야구 직관 방안'에 관한 시민의견을 듣고 있으며 유익한 의견을 KBO와 공유하여 코로나 대응 매뉴얼을 보완 요청할 예정임
  - \* 민주주의 서울 온라인 플랫폼(<https://democracy.seoul.go.kr/>)은 시민제안을 공론을 통해 정책으로 반영하는 시민참여 플랫폼으로, 4.24~5.23(30일간) 동안 시민 누구나 참여가능하며 1,000명 이상 참여시 시장이 직접 답변함
  - \* 현재까지 주요 시민의견으로는 '경기시간 동안 거리두기를 잘 지키더라도 9회말 종료 직후 관객들이 한꺼번에 몰려 나가게 되면 감염위험이 증가할 우려가 있으니 분산시킬 방법이 필요함', '좌석 안전거리 유지, 음식이랑 주류판매 금지도 감내할 수 있으니 빨리 직관하고 싶어요', '마스크 착용 의무화, 의자 간격 띄워서 앉기 등을 조건으로 제발 직관 허용해주세요' 등이 제안 됨
- 5일(화) 어린이날 개막하는 프로야구는 당분간 무관중으로 경기를 진행할 예정이지만, 서울시에서는 최근 2주 동안(4.15~4.29) 1일 평균 코로나19 확진자 발생이 1.4명으로 안정세를 유지하고 있고 5.6(수)부터는 코로나19 대응이 '사회적 거리두기'에서 '생활속 거리두기' 단계로 완화될 예정임을 고려하여 박원순 서울시장과 정운찬 총재는 단계적으로 관람객 입장이 필요하다는데 의견을 같이하였음
- 또한 박 시장은 본격적인 관중 입장에 대비하기 위해 서울잠실야구장에서 시범 관중입장을 시도해 볼 것을 KBO 측에 제안하였음
- 프로야구 10개 구단중 3개 구단이 서울시를 연고로 활동하고 있고 약 3백만명의 서울시 야구팬들이 올해 시즌 직관을 기다리고 있는 서울시의 특수한 상황을 고려하여 빠른 시일내에 서울잠실야구장에서 일정규모의 관중입장을 진행 해 보고 단계적인 관중입장이 본격 시작되기를 바라는 취지임
  - \* 관람객 입장시에는 발열체크, 1m 이상 거리두기, 마스크 착용, 응원자제 등 KBO 코로나19 대응 매뉴얼을 철저히 이행하고 매뉴얼의 미흡한 사항도 보완하여 더욱 안전한 경기운영에 만전을 기할 예정임
- 한편 서울시와 KBO는 2020 프로야구 정규시즌의 성공적인 개최와 시민의 안전한 스포츠 관람을 위해 상호 협력하기로 업무협약도 체결하였음
  - \* KBO는 시민의 안전한 경기관람을 위해 방역대책을 철저히 준수하고 서울시는 코로나19 위기상황에서 프로야구 정규리그가 정상 운영되기 위해 적극 협력한다는 내용임
- 업무협약 이행의 일환으로 서울시와 KBO는 코로나19로 전례없는 무관중 경기와 관람객 감소로 인해 어려움을 겪고 있는 프로야구 팀 지원방안도 마련하기로 합의하였음
- 박원순 서울시장은 “우리나라가 전 세계로부터 코로나19 모범 방역국가로 인정받은 것처럼, KBO가 방역대책을 철저히 이행해 성공적으로 안전한 프로경기를 운영해 나갈 것이라 믿는다”면서, “프로야구뿐 아니라 프로축구에서도 선수들의 열정 넘치는 경기가 이어져 코로나19로 지친 시민들이 삶의 활력을 되찾기를 바라며, 이를 위해 서울수도 프로구단들과 함께 최선의 노력을 다하겠다”고 전함

● 서울시, 5.8 ~ 10 문화비축기지서 '산속영화관: 자동차극장'...예약접수

- 서울시는 문화비축기지에서 안전하게 사회적 거리두기를 실천하며 가족과 함께 즐길 수 있는 '문화탱크 산속영화관: 자동차극장'을 5월8일(금)부터 3일간 무료로 오픈함

- \* '문화비축기지 산속영화관: 자동차극장'은 코로나19로 인한 사회적 거리두기 장기화로 실내에 있는 시간이 늘어나면서 몸과 마음이 지쳐있는 시민들에게 공원에서 안전하게 즐길 수 있는 문화예술 영화 세편을 상영할 예정
- \* 문화비축기지 문화마당에서 대형 LED 영상을 통해 선명한 영화를 감상할 수 있으며 회당 150대의 차량이 동시에 관람가능함. 장애인 차량의 경우 화면과 가까운 구역에 우선 배치예정임
- \* 관람료는 무료이며 인터넷을 통해 5월1일(금) 정오부터 선착순으로 예약 받고, 사전예매는 문화비축기지 블로그에서 확인할 수 있음

- 특히, '문화탱크 산속영화관: 자동차극장'이 특별한 이유는 'DMZ국제다큐멘터리영화제'와 협력하여 예술의 가치와 삶의 참다운 가치가 무엇인지 되새겨 볼 수 있는 명작 다큐멘터리 영화들로 구성된 점임

- \* 5월 8일에는 '댄싱 베토벤', 9일에는 '파바로티', 10일에는 '다시 태어나도 우리'가 각각 상영됨



- \* 이번 자동차극장의 상영작을 선정한 김영우 DMZ국제다큐멘터리영화제 프로그래머는 "코로나19로 인해 영화산업이 위축되고 활력을 잃어 모두가 힘들다. 그러나 심신이 지쳐있는 시민들을 응원하기 위해 영화배급사와 흔쾌히 참여했다"고 전함
- \* 'DMZ국제다큐멘터리영화제'는 평화, 소통, 생명을 주제로 한국과 아시아를 대표하는 다큐멘터리 영화제로, 올해 12회를 맞이하며 오는 9월 17일(목)~24일(목)까지 고양시와 파주시 일대에서 영화제를 개최함

- 문화마당에 설치되는 초대형 LED 스크린(가로18m, 세로7m)은 야간뿐만 아니라 주간에도 선명하게 영화 관람이 가능하고, 마지막 상영일 일요일(15시~)에는 가족과 함께 한낮의 자동차극장을 찾아 자연과 함께 공원에서 영화를 관람할 수 있는 절호의 기회임

- 문화비축기지는 안전하고 쾌적한 자동차극장 운영을 위해 손소독제와 체온계를 비치하고 화장실 이용 시 거리를 두도록 안내하여 시민들의 감염 위험에 대한 안전을 최우선으로 진행할 방침이며, 사람들이 밀집할 수 있는 카페나 푸드 트럭 등은 운영하지 않을 예정임

- 서울시는 "사회적 거리두기로 힘든 시간을 보내는 시민들에게 위로와 격려를 전하기 위해 다양한 장르의 영화를 편성해 가족, 연인, 친구 등 전 세대가 함께 공감할 수 있는 시간을 마련했다. 앞으로도 변화하고 있는 시민들의 여가생활을 건강하고 안전하게 지원할 수 있도록 도시공원이 앞장서서 새로운 시도를 모색할 계획이다"라고 설명함

● 서울시, 코로나19로 인한 경제 부담 줄이기 위해 기후변화기금 금리 대폭 인하

- 서울시가 시로부터 융자지원을 받아 신재생에너지 생산 등 온실가스 감축 사업에 동참하고 있는 업체와 시민의 이자 부담을 덜어주기 위해 '서울시 기후변화기금 융자지원 사업' 금리를 대폭 인하한다고 밝힘

- 코로나19로 어려움을 겪고 있는 사업자와 시민의 경제적 부담을 낮추기 위한 것으로, 이번 금리인하로 최대 4,538만원(20억원, 8년 균등분할상환)의 이자부담이 경감됨

- \* 서울시는 온실가스 저감, 신재생에너지 개발보급, 에너지 이용 효율화, 재활용사업자 육성 등을 위해 '08년 기후변화기금을 조성하여 관련 업체와 시민들을 지원해왔음
- \* '20년에는 건물에너지효율화, 태양광 발전시설 설치, 재활용사업자 육성 등 3개 융자사업을 포함하여 11개 사업(8개 비(非)융자사업)에 자금을 지원하고 있음

- 지원대상은 건물에너지효율화사업(Building Retrofit Project, BRP), 태양광 발전시설 설치 사업, 재활용사업자 육성 지원사업 등을 신청한 사업자와 시민이며, 현재 연 1.45%에서 0.9%로 조정( 0.5%p 인하)된 금리를 5월부터 적용받음

- 인하된 금리는 '20년 융자지원 사업에 대해서 한시적으로 적용하며, 올 연말에 금리 조정 여부를 재검토할 예정임

- 한편, 건물에너지효율화사업(BRP)은 보일러와 창호, 조명 등 에너지 절약·생산 시설을 건물에 설치하여 에너지 효율을 높이는 것으로, 건물 소유자 외에 세입자도 융자 지원을 신청할 수 있음
- 최대 20억원(제로에너지건물(Zero Energy Building) 사업의 경우 40억원 한도 내 우선 지원) 한도 내에서 소요자금의 100%까지 지원하고, 총 융자지원금 100억원 소진 시 조기마감될 수 있음
  - \* 8년 이내 균등분할상환(3년거치 가능) 조건으로 우리은행, 산은캐피탈, 하나은행, 국민은행, 농협, 중소기업은행을 통해 대출 가능하며 인터넷융자신청시스템(<https://brp.esoul.go.kr/FUND/>)을 통해 접수 중임
- 또한, 서울 지역에서 배출되는 재활용품 처리 사업자에 대한 '재활용사업자 육성자금'은 현재 융자 심사 중으로, 최종 선정된 사업자들은 인하된 이자율을 적용받게 됨
- 3개 융자지원사업의 자세한 지원조건 및 신청 절차는 서울시 홈페이지(<http://www.seoul.go.kr>)와 사업별 문의처를 통해 확인할 수 있음
- 서울시는 “코로나19의 여파로 어려움을 겪고 있는 환경-에너지 업체와 태양광 발전시설 등을 통해 온실가스 감축에 동참하고 있는 시민들의 경제적 부담을 낮추기 위해 기후변화기금 융자사업의 금리를 인하하게 되었다”며 “사업 신청을 고려 중인 업체와 시민여러분께서는 이번 기회를 적극 이용하시기 바란다”고 전함

### ● 코로나19를 이겨낸 봄 특별전 '고구려와 한강' 온라인전시 오픈

- 코로나19 예방을 위한 사회적 거리두기로 잠정 휴관해온 한성백제박물관(관장 김기섭)이 시민들의 문화적 갈증 해소를 위해 새로 준비한 특별전 온라인 전시 서비스를 시작함
- 박물관은 당초 4월 개관에 맞춰 준비한 봄 특별전 <고구려와 한강>을 당분간 일반 공개하기 어렵게 되자 담당 학예연구사가 전시실의 주요 내용을 현장 소개하는 13분 분량의 해설영상을 우선 만들어 공개하기로 하였음
  - \* 해설영상은 특별전을 기획한 김성미 학예연구사가 직접 전시장을 이동하며 설명하는 방식이며, 한성백제박물관 홈페이지(<https://baekjemuseum.seoul.go.kr/>) 초기 화면 메인 배너나 특별전시 코너에 접속하면 시민 누구나 관람할 수 있음
- 이번 전시는 지금까지 한강유역에서 발견된 고구려 유적을 소개하고, 고구려의 한강유역 진출과 지배, 고구려가 한강에서 물러나는 과정 등을 기록한 문헌자료와 대조한 것으로서, 고구려의 한강유역 진출의 역사적 의미를 조명하고 백제 한성 함락 이후의 한강 역사를 살펴보려는 의도로 기획되었음
  - \* 전시는 총 3부로 구성되었으며, <도림 설화>, <안장왕과 한씨미녀 설화>, <온달 설화> 등 전시 중간에 고구려 설화를 배치하여 성인뿐 아니라 어린이도 전시를 쉽고 재미있게 즐길 수 있음
- 전시 1부 '고구려, 한강을 차지하다'는 고구려의 남진정책과 한강유역 진출과정을 다루었음. 임진강·한탄강유역, 한강유역, 금강유역에서 확인되는 고구려 유적과 다양한 유물을 통해 5~6세기 고구려가 한반도 중부지방까지 진출했던 모습을 알 수 있음
  - \* 이번 전시에서는 한성백제박물관 백제학연구소에서 발굴 조사한 몽촌토성 출토 고구려 토기와 말머리 뼈가 처음으로 전시됨
- 전시 2부 '고구려, 한강을 다스리다'는 『삼국사기』 및 고고자료를 통해 고구려의 한강유역 지배 양상을 다루었음. 아차산 보루군 및 고구려 고분 출토 긴 몸 향아리·둥근 몸 향아리·원통모양 네 발 토기·전달린 토기·시루·호자 등의 고구려 토기류, 연꽃무늬 수막새를 포함한 기와류, 긴 칼·창·물미·마름쇠·발걸이 등의 철기류, 은반지, 금귀걸이 등의 장신구를 전시하였음
  - \* 특히 2019년 제천 교동유적과 포항 대련리유적에서 발굴된 고구려(계) 금귀걸이가 처음으로 시민들에게 선보이며, 이외에 진천 회족리와 청원 남성골유적에서 확인된 금귀걸이도 만날 수 있음
  - \* 철기류와 함께 고구려 고분벽화 모사도(통구12호분 전투도)도 함께 전시하여 당시 한강에서 활동한 고구려군의 모습을 상상할 수 있음
- 전시 3부 '고구려, 한강을 잃다'는 고구려가 한강을 상실하고 새주인으로 신라가 등장하는 과정을 다루었고, 주요 전시유물은 서울 구의동보루 출토 시루·사발·긴몸향아리·긴칼·쇠술과 최근 발굴 완료된 아차산성 출토 토기와 철기, 목기류, 기와류 등임

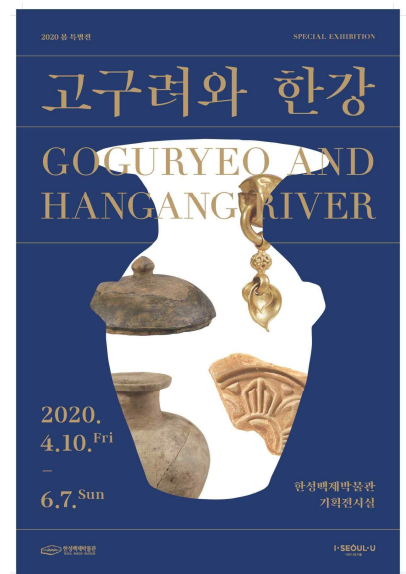

- \* 구의동보루는 한강유역을 사이에 두고 벌어진 삼국의 전쟁 양상을 잘 보여주는 유적으로, 보루는 불타 폐기되었는데, 쇠솥과 쇠항아리, 다량의 무기류가 원래 놓였던 그대로 발견되어 고구려군이 무방비 상태에서 기습을 당했던 당시의 급박했던 상황을 고스란히 보여줌
- 특히 이번 전시에서는 첨단과학기술을 이용하여 3D로 재현 제작한 <충주 고구려비>를 만날 수 있음. 충주 고구려비는 고구려가 남진 과정에 세운 비석으로서, 신라왕이 고구려왕의 신하로 표현되어 당시 충주지역의 상황은 물론 5세기 무렵의 국제정세를 알려주는 것으로, 고구려 관련 문헌이 부족한 상황에서 고구려의 관등제, 천하관, 신라와의 외교 관계 등을 살펴볼 수 있는 중요한 자료임
  - \* 충주 고구려비는 표면의 마모가 심해 글자 판독이 쉽지 않으므로 기존의 실리콘과 FRP를 이용한 접촉식 방법에 의한 복제는 지양해야 할 소중한 문화유산임
  - \* 한성백제박물관은 동북아역사재단과 공주대 조영훈 교수 연구팀(문화재보존과학과 디지털보존솔루션랩)의 협조 하에 약 1.6m 크기의 고구려비를 대형 3차원 프린터로 40일(1,000시간 정도) 동안 출력하여 복제하는 데 성공하였음
  - \* 이번 고구려비의 재현은 기존의 접촉식 수동적 방식에 의한 복제를 비접촉식 디지털 방식으로 전환하는 초석이 될 것이며, 앞으로 디지털 기술이 문화유산의 전시, 문화상품, 교육자료, 콘텐츠 제작 등에 널리 활용되는 중요한 계기가 될 것으로 기대됨
- 전시는 2020년 6월 7일(일)까지 진행되며, 코로나19 대응 단계에 따라 곧 오프라인 전시도 실시하는데, 당분간 예약제로 운영할 예정임
- 특별전시회 기간 동안에는 총 10회에 걸쳐 전시 연계 박물관대학도 진행하고, 박물관대학은 누구나 참여할 수 있으며 자세한 내용은 한성백제박물관 홈페이지를 참조하면 됨

● 생활 속 거리 두기 추진 방향 및 계획(5.3.)

- 중앙재난안전대책본부는 ‘사회적 거리 두기’를 종료하고 5월 6일부터 ‘생활 속 거리 두기’로 이행한다고 발표하였음
- 사회적 거리 두기를 연장한 지난 4월 19일 이후 약 2주 동안, ▲신규 확진환자 수, ▲집단발생 건수, ▲감염경로 불명 비율, ▲방역망 내 관리 비율 등이 많이 안정화되었기 때문임

전후 2주간 비교

|                            |              |                        |
|----------------------------|--------------|------------------------|
|                            | 4.5~4.18     | 4.19~5.2 <sup>1)</sup> |
| 신규 확진자                     | 35.5명        | 9.1명                   |
| 집단 발생 <sup>2)</sup> (신규기준) | 4건           | 4건                     |
| 감염경로 불명 비율                 | 3.6%(18/497) | 5.5%(7/127)            |
| 방역망 내 관리 비율 <sup>3)</sup>  | 80% 이상       | 80% 이상                 |

1) 5.3일 0시 기준 대구지역에서 발생한 3명은 미포함된 수치  
2) 집단발생 건수는 신고일 기준(신규 확진자 수·감염경로 불명 비율은 보고일 기준)  
3) 방역망내 관리 비율 : 신규확진자 중 자가격리 상태에서 확진된 사람의 비율

- 앞으로 방역당국은 전문가들과 함께 ▲1일 평균 신규 환자 50명 미만, ▲감염경로 불명 사례 5% 미만, ▲집단발생의 수와 규모, ▲방역망 내 관리 비율 80% 이상을 유지하는 것을 목표로 삼고, 코로나19 상황의 위험도를 주기적이고 종합적으로 평가하기로 하였음
- 평가결과에 따라 거리 두기의 정도를 ‘생활 속 거리 두기’, ‘사회적 거리 두기’, ‘강화된 사회적 거리 두기’ 3단계로 적용하고, 주기적으로 위험도를 평가하여 단계를 조절할 계획임
- 국가방역 및 감염 통제 상황에 따라 사회적 거리 두기와 생활 속 거리 두기가 완화와 강화를 반복하며 적용될 수도 있음

거리두기 조절 단계

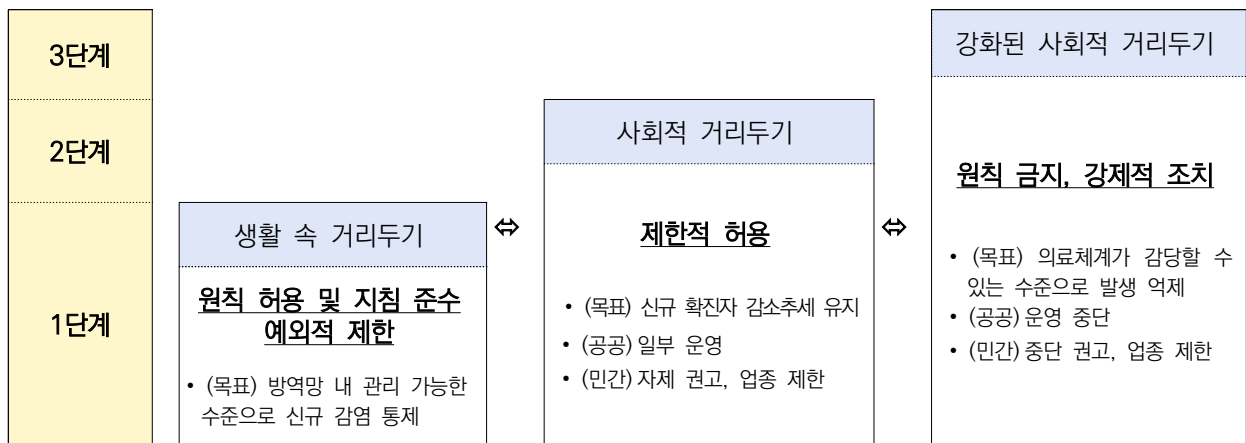

거리두기      개인·집단 위생 관리 (방역수칙 준수)

- 또한, 정부는 이번 4월말부터 5월 초까지의 연휴 이후에 발생하는 환자 추이 등 후속 영향을 엄밀하게 분석하여, 현재 심각 단계를 유지하고 있는 위기단계를 조정하는 문제에 대해서도 검토에 착수하겠다고 밝혔음
- 생활 속 거리 두기란, 일상생활과 경제·사회활동을 영위하면서도 감염 예방 활동을 철저히 지속해나가는 새로운 일상의 장기적, 지속적 방역체계를 말함
- 생활 속 거리 두기에서는 기본적 거리 두기와 방역지침 준수하에 원칙적으로 회식, 모임, 외출 등 일상생활을 허용하되, 지역의 특수성을 고려하여 지자체 재량으로 고위험 시설에 대한 방역지침 준수 명령 등 행정명령도 가능함

- 또한, 운영을 중단했던 공공시설은 시설별 위험도를 고려해 방역지침 마련을 전제로 단계적으로 운영을 재개함
  - \* 국립공원, 실외 생활체육시설 등 실외 분산시설과 미술관, 박물관 같은 실내 분산시설부터 준비가 되는 대로 우선 개정하고, 이후에 스포츠 관람시설과 같은 실외 밀집시설과 국립극장·공연장·복지관 같은 실내 밀집시설을 개정할 예정임
- 중앙재난안전대책본부는 거리 두기 단계 변경에 따른 혼란을 최소화하기 위하여 공공시설 운영재개, 행정명령 등의 조치들은 5월 말까지 단계적으로 이행할 계획임
- 한편 중앙재난안전대책본부는 생활 속 거리 두기를 실천하기 위한 행동요령을 제시한 '생활 속 거리 두기 지침' 최종본을 오늘 확정하였음
- 정부는 그간 ▲개인방역을 위한 5대 기본수칙과 4대 보조수칙, ▲집단방역을 위한 집단 기본수칙을 제시하였고, ▲일상 속에서 기본적인 거리 두기 실천을 위한 유형별 세부지침을 제시하였음
  - \* 개인방역 5대 기본수칙은 ▲아프면 3~4일 집에 머물기, ▲두 팔 간격 건강 거리 두기, ▲손 씻기, 기침은 옷소매, ▲매일 2번 이상 환기와 주기적 소독, ▲거리는 멀어져도 마음은 가까이로 구성되어 있음
  - \* 개인방역 4대 보조수칙으로는 ▲마스크 착용, ▲환경 소독, ▲65세 이상 어르신 및 고위험군 생활수칙, ▲건강한 생활 습관을 제시하였음
- 박능후 중앙재난안전대책본부 1차장(보건복지부장관)은 각 개인 수칙들은 매우 간단해 보이지만, 방역당국이 수 차례에 걸친 전문가 회의를 통해 코로나19 예방에 가장 효과적인 대응 요령들을 핵심적으로 추려내어 구성한 수칙들이라며, 일상에서 실천하기가 쉽지 않으므로 국민 여러분께서는 각 수칙들을 잘 숙지하시어 일상 속 실천을 위해 노력해 주실 것을 당부하였음

### 생활 속 거리두기 지침 개요

|       | 기본수칙  | 보조수칙   |
|-------|---|--|
| 개인 방역 | <ol style="list-style-type: none"> <li>1 아프면 3~4일 집에 머물기</li> <li>2 사람과 사람 사이, 두 팔 간격 건강 거리 두기</li> <li>3 30초 손 씻기, 기침은 옷소매</li> <li>4 매일 2번 이상 환기, 주기적 소독</li> <li>5 거리는 멀어져도 마음은 가까이</li> </ol> | <ol style="list-style-type: none"> <li>1 마스크 착용</li> <li>2 환경 소독</li> <li>3 65세 이상 어르신 및 고위험군 생활수칙</li> <li>4 건강한 생활습관</li> </ol>  |
| 집단 방역 | <ol style="list-style-type: none"> <li>1 공동체가 함께 노력하기</li> <li>2 공동체 내 방역관리자 지정하기</li> <li>3 공동체 방역지침 만들고 준수하기</li> <li>4 방역관리자는 적극적으로 역할 수행</li> <li>5 방역관리자에게 적극 협조하기</li> </ol>                | <ul style="list-style-type: none"> <li>○ (원칙) ▲일상과 방역의 조화, ▲학습과 참여, ▲창의적 활용</li> <li>○ (구성) 총 12개 부처, 31개 세부지침               <ul style="list-style-type: none"> <li>- 사업장, 대중교통, 음식점, 백화점 등</li> </ul> </li> </ul> |

- 한편, 집단방역의 기본수칙은 ▲공적, 사적 공동체 내에서 방역관리자 지정, ▲집단 내에서 다수가 증상이 나타나는 경우 보건소에 연락 등 집단감염을 차단하기 위한 행동요령을 제시함

### 집단방역 보조지침(부처 별 세부지침) 구성

| 대분류    | 중분류   | 소분류   |
|--------|-------|---|
| 업무(4)  | 일할 때  | 사무실(직장), 회의, 민원창구, 우체국  |
| 일상(9)  | 이동할 때 | 대중교통  |
|        | 식사할 때 | 음식점·카페(스터디카페)   |
|        | 공부할 때 | 학원·독서실 등  |
|        | 쇼핑할 때 | 대형유통시설(백화점, 마트 등), 전통시장, 중소슈퍼   |
|        | 특별한 날 | 결혼식 등 가족행사, 장례식   |
|        | 종교생활  | 종교시설  |
| 여가(18) | 여행할 때 | 호텔·콘도, 유원시설, 야영장, 동물원, 국립공원,  |
|        | 여가 등  | 야외활동, 공중화장실 등, 이·미용업, 목욕업, 도서관, 공연장, 영화상영관, 미술관·박물관, 야구장·축구장, 노래연습장, 실내 체육시설, PC방, 유흥시설 |



- 12개 부처에서 시설·상황별로 마련한 31개 세부지침은 ①일상과 방역의 조화, ②학습과 참여, ③창의적 활용이라는 원칙을 기본으로 업무·일상과 같은 대분류와, 이동·식사·여가 등 중분류, 사무실·음식점 같은 소분류로 구성하였음
- 해당 지침은 지속적으로 방역상황과 현장 의견수렴 등을 통해 수정·추가·보완할 예정임
- 보건복지부는 “생활 속 거리 두기는 코로나19가 장기화될 것으로 예상됨에 따라 신종 감염병의 확산을 차단하고 방역을 지속하면서도, 일상 생활과 사회·경제활동을 영위해 나갈 수 있는 균형점을 찾아가는 새로운 일상”이므로, “생활 속 거리 두기로 전환한다고 해서, 방역 조치를 완화하거나 거리 두기를 종료하는 것은 아니며, 상황이 악화되는 경우 언제든지 다시 강화된 사회적 거리 두기로 돌아간다는 점을 유념하시고, 생활 속 거리 두기를 유지하기 위한 노력을 계속해 주실 것”을 당부하였음

● 「K-방역」의 경험을 전 세계와 공유(5.3.)

- 정부는 5월 4일(월) 코로나19 대응 국제 방역협력 총괄 T/F 주관으로 전 세계 보건의료 관계자와 함께 「K-방역」에 관한 제1차 웹세미나를 개최함
  - \* 실시간 동영상 스트리밍 주소: <https://www.ustream.tv/medicalkorea>
- 총괄TF의 웹세미나는 우리 방역 경험에 대한 국제사회의 쇄도하는 공유 요청에 체계적·효과적으로 대응하기 위해 추진함
  - \* 보건복지부 등 정부 부처와 국제보건의료재단, 한국보건산업진흥원, 한국국제협력단 등 유관기관이 협업하여,
  - \* 5월에서 7월까지 격주 또는 일주일 간격으로 정기 개최할 예정임
  - \* 보건복지부는 '보건 및 방역 전략' 및 '치료' 주제의 웹세미나를 5월 4일부터 6월 17일까지 총 5회 \*에 걸쳐 개최할 계획임
  - \* (보건 및 방역 전략) ▲ 5.4.(15시) ▲ 5.13.(17시) ▲ 5.27.(9시), ▲ 6.10.(시간 미정)
  - \* (주제별 대응 경험-치료) ▲ 6.17.(시간 미정)
- 4월 말 기준으로 우리 정부는 약 50여개 국가와 여러 국제기구를 대상으로 170여회에 걸쳐 웹세미나, 화상회의, 전화회의 등 다양한 형식을 통해 우리의 코로나19 대응 경험을 공유하였음

**1st Special Webinar on COVID-19 for Policy and Technology Sharing** **LIVE**

**POLICY AND TECHNOLOGY SHARING FOR COVID-19**

\* LIVE ONLINE STREAMING AND INTERACTIVE Q&A SESSION \*  
\* PANELS FROM MINISTRY OF HEALTH AND WELFARE AND KOREA'S TOP MEDICAL CENTERS \*  
< MONDAY MAY 4 2020 AT 3PM(UTC+9) >

TIME:   
9AM: Kuwait, Russia(UTC+3)   
10AM: UAE(UTC+4)   
11AM: Uzbekistan(UTC+6)   
12PM: Kazakhstan(UTC+6)   
2PM: Brunei, Malaysia, Mongolia, Philippines, Singapore(UTC+8)

**WWW.USTREAM.TV/MEDICALKOREA**  
FOR INQUIRIES, PLEASE CONTACT JSOOO LEE  
js00l0316@khidi.or.kr / +82-43-713-8041

\* All presentations will be in Korean (Simultaneous interpretation into English and Russian available) \*  
\* Please watch with LTE or Wired Internet rather than Wi-Fi or public Internet.

| Time          | Topics  | Presenter   |
|---------------|---|---|
| Opening (7)   | Opening Remarks   | Geunhyup Kim<br>Vice Minister,<br>Ministry of Health and Welfare                                    |
|               | Introduction of Presenters  | Prof. Soonman Kwon<br>Graduate School of Public Health of Seoul National University                 |
| Session1 (8)  | National Policy on COVID-19 Response System, Clinic Participation, Medical Support  | Youngrae Son<br>Director General of Strategy and Planning, Central Disaster Management Headquarters |
| Session2 (15) | Diagnostic Test: Emergency Approval, Cooperation with Private Sector, Diagnostic Methods, System                                      | Prof. Hyukmin Lee<br>Dept of Laboratory Medicine, Severance Hospital                                |
| Session3 (15) | Epidemiological Analysis: Tracing of Infection, Identification on routes and contacts, Isolation and Management, Use of ICT           | Prof. Jacob Lee<br>Dept of Infectious Disease, Hallym University Medical Center                     |
| Session4 (15) | Clinical Treatment: Classification of Severity, Distribution of Medical Supplies, Treatment Methods, Medical Use for General Patients | Prof. Joon Sup Yeom<br>Dept of Infectious Disease, Severance Hospital                               |
| Q&A (30)      | Q&A   | All   |
| Closing (5)   | Wrap up and Closing   | Prof. Soonman Kwon<br>Graduate School of Public Health of Seoul National University                 |

\* Session time, title and speaker may be subject to change.

Organized by: Ministry of Health and Welfare, Ministry of Foreign Affairs, Sponsored by: KNHDI Korea Health Industry Development Institute, KOFPI

국제방역협력총괄T/F

- ◎ 국제사회의 쇄도하는 「K-방역」 경험전수 요청에 체계적으로 대응하기 위하여 외교부(2차관 주재) 주관 관계부처(차관보급)와 유관 기관 참여
  - 코로나19 국제 방역협력 총괄·조정 업무를 수행
- ◎ 제1차 총괄 T/F: 12개 정부부처 및 5개 유관기관 참여
  - 정부부처(12): 국무조정실, 기획재정부, 교육부, 과학기술정보통신부, 외교부, 법무부, 행정안전부, 산업통상자원부, 보건복지부, 질병관리본부, 소방청, 경찰청
  - 유관기관(5): 한국보건산업진흥원, 한국국제보건의료재단, 국립중앙의료원, 한국국제의료협회, 한국국제협력단

- 총괄TF의 웹세미나는 ▲위기대응 전략에서부터 ▲진단, 격리 및 역학조사, 치료·임상경험·환자관리 ▲출입국관리 ▲유관정책(경제, 교육, 정보통신, 선거) 등 방역 정책 전반에 관한 내용으로 구성되었음
- 5월 4일 제1차 웹세미나는 코로나19 관련 '보건 및 방역 전략'을 주제로 서울대학교 보건대학원 권순만 교수가 좌장을 맡아 진행함

- \* 보건의료 관련 국제기구 및 각국 보건의료 관계자가 참여할 수 있도록 전 세계 외교공관을 통하여 신청을 접수하였으며, 영어와 러시아어로 동시 통역될 예정임
- \* 이후 화차에는 스페인어, 불어 등 동시통역 예정
- 이 세미나는 보건복지부 김강립 차관(코로나19 중앙재난안전대책본부 1총괄조정관)의 인사말을 시작으로, ①방역정책과 현황(중앙사고수습본부 손영래 전략기획반장)에서 ②진단검사(세브란스병원 진단검사의학과 이혁민 교수), ③역학조사(강남성심병원 감염내과 이재갑 교수), ④치료와 임상(연세대 내과학교실 염준섭 교수), ⑤질의응답 순으로 진행함
- 이번 웹세미나는 국제방역협력 총괄TF라는 하나의 채널을 통하여 K-방역에 관한 정책과 기술이 어우러진 종합적 정보를 전 세계에 알리는 데 의의가 있음
- 총괄T/F의 웹세미나 결과는 미래의 한국 보건 의료 발전의 디딤돌이 될 것으로 전망됨
  - \* 웹세미나 주요 내용 및 질의응답은 종합 정리하여 주제별 「K-방역」통합 매뉴얼(가칭)로 만들어 향후 보건·방역분야 국제협력 콘텐츠로 활용할 예정임
  - \* 참여국과의 채널은 지속적으로 유지하면 앞으로 보건 의료 분야를 비롯한 다양한 양자·다자 협력의 기반이 될 것으로 기대됨

### ● 선별진료소 운영현황 및 향후 계획(5.2.)

- 중앙재난안전대책본부는 코로나19 의심환자에 대한 진료, 검체채취 및 검사를 통해 의료기관 내 전파위험을 차단하고, 지역사회 확산을 방지하기 위해 선별진료소를 설치·운영해왔음
- 정부는 지금까지 코로나 19 발생 초기 257개소(1.27)에서 최대 639개소(3.20)까지 확대했으며, 신규 확진 환자 수가 감소함에 따라 운영을 축소해 현재 638개소(5.1)를 운영 중임
- 선별진료소 설치한 의료기관(377개소)에 대해서는 시설·장비(음압텐트, 이동형 X-ray 등)와 물품 비용을 지원(233억원)해왔음
  - \* 시설·장비 비용 1~2월분 50억 원 지급(4.1), 3월분 103억 원 지급(4.29), 소모품 등(5월 초)
- 또한, 코로나 19 발생 양상 및 수요 변화에 따라 자동차 이동형(드라이브스루), 도보 이동형(워크스루) 등 운영모형을 다양화하여 운영 중임
  - \* 자동차이동형 : 전국 15개 시·도(제주·강원 제외)에 65개소 운영 중
- 중앙재난안전대책본부는 현재까지 선별진료소 운영성적을 평가하는 한편, 곧 다가올 혹서기·장마와 가을철 코로나19 재확산에 대비하여 사전준비가 무엇보다 중요하다는 점을 강조
- 지자체별로 현재 선별진료소 운영상황을 점검하고, 코로나19 확진자 증가 시나리오에 따른 인력, 물자 동원 등 선별진료소 운영계획을 준비해줄 것을 지자체에 당부하였음

### ● 해외입국자 현황 및 추이(5.2.)

- 4월24일부터 30일까지 입국자는 4월13일에서 4월23일까지 입국한 사람에 비해 국민, 외국인 모두 소폭 감소하였음
- 국민은 4월24일부터 30일까지 일평균 2,663명(전체 입국자 중 78% 이상)이 입국하여 지난주와 유사하며, 20세에서 30세 입국자가 36%로 가장 많았음
- 또한, 외국인은 4월24일부터 30일까지 일평균 748명이 입국하여 4월13일에서 23일까지 일평균 외국인 입국자 779명 대비 4% 감소하였음
  - \* 장기체류외국인은 674명에서 622명으로 8% 감소하였으나, 단기체류 외국인인 일평균 105명에서 126명으로 20% 증가하였음
- 향후 단기체류 외국인 입국자는 현재 수준을 유지할 것으로 보이나, 4월~6월 사이에 집중되는 교대선원 증가와 한-중간 기업인 입국절차 간소화 등 경제 활성화를 위한 기업인 상호교류가 증가할 경우 입국자가 증가할 수 있어, 검역 절차를 지속적으로 강화하여 운영할 필요성이 있음

## ● 수도권 요양병원 표본 진단검사 결과(5.2.)

- 중앙재난안전대책본부는 집단감염 조기발견을 위해 4월 17일부터 4월 27일까지 10일간 수도권 일부 지역을 대상으로 요양병원 표본 진단검사를 실시했으며, 검사 결과 모두 음성판정을 받았음
- 검사 대상은 콜센터, 병원 등의 집단감염 발생이 있었던 서울시 구로구, 은평구와 경기도 성남시, 의정부시, 군포시 등 5개 시군구에 있는 전체 요양병원의 종사자·간병인 및 신규 입원환자 등 총 6,544명임
- 특히, 이번 검사는 지난 4월 10일 질병관리본부와 대한진단검사의학회가 공동개발한 코로나19 검체취합검사 방법(소위 '폴링검사')을 활용한 것으로서 서울시와 경기도 보건환경연구원의 협조를 얻어 실시하였음
  - \* 5~10명의 검체를 혼합하여 1개의 검체로 진단검사(양성시 전원 개별 재검사 실시)
- 중앙재난안전대책본부는 향후에도 요양병원, 요양시설, 정신병원 등 고위험 집단시설의 집단감염 조기발견을 위해 검체취합검사 방법을 활용할 예정이며, 요양병원 등 고위험 집단시설의 감염관리 장기 대응방안에도 이러한 내용을 포함하여 추진할 계획임

## ● 체류 자격이 없는 외국인 및 노숙인 등 방역 관리 방안(5.1.)

- 중앙재난안전대책본부는 비자 만료 등으로 체류 자격이 없는 약 39만 명의 외국인에게 코로나19 검사-치료체계에 대한 자국어 정보 안내를 강화하고, 외국인 고용 사업장에 대한 방역 환경을 점검할 계획임
- 체류 자격이 없는 외국인이 증상이 있는 경우 비용 부담과 강제 출국에 대한 걱정 없이 인근 보건소에서 검사받을 수 있도록 입국 시, 각 사업장, 외국인 밀집 지역을 대상으로 16개국 언어로 코로나19 검사-치료체계를 안내하고, 민간단체와 협업해 온라인 커뮤니티에 지속 전달할 예정
  - \* 법무부에서는 일정 기간 단속을 유예하여 안심하고 검사를 받을 수 있도록 할 예정임
  - \* 코로나19 지침상 사례 정의에 해당 시 무료 선별검사 및 확진 시 무료 치료를 받을 수 있고, 출입국·외국인관서 통보의무 면제 (1.31 시행)
- 법무부, 고용노동부, 여성가족부에서 운영하는 콜센터를 활용하여 보건소 선별진료소에서 비대면 통역서비스를 지원하고, 필요 시 맞춤형 진료가 이루어질 수 있도록 외국인 밀집 지역 대상 이동형 검사도 실시함
  - \* 민간 무료 진료소 등에서 요청 시 지역 보건소는 개인 보호구 및 진단도구(키트) 등 필요 물품 지원
- 정부와 지방자치단체가 합동으로 사업장 내 방역 환경, 주거 실태 및 사회적 거리 두기 지침 준수 현황을 점검하고, 사업주에게 유증상자 업무 배제 및 검사 필요성도 안내함
- 또한 지방자치단체는 외국인 대상으로 활동해온 민간기관과 협의체를 구성하여 외국인 밀집지역의 방역 상황을 주기적으로 점검해 보완할 계획임
- 노숙인 및 쪽방 주민에 대해서는 올해부터 실시하는 결핵 검진 사업과 연계하여 관리를 강화하고, 봄-여름철 거리 노숙인 증가에 대응하여 적극적인 현장 보호 활동을 전개함
- 거리 노숙인의 경우 코로나19 초기 단계부터 서울, 부산, 대구 등 지방자치단체를 중심으로 시설 특성, 거주 형태 등을 고려해 선제적 방역 조치를 해왔고, 대구 지역 시설입소자 1명 외에 추가 확진자는 없는 상황임
  - \* (보건복지부) 신종코로나바이러스감염증 유행대비 노숙인 복지시설 등 대응 지침(2.4)(지자체) 거리 노숙인 대상 현장보호활동 강화, 쪽방 상담소에서의 발열체크, 주 1회 방역실시, 대구 지역 시설 전수검사 등 (581명, 1명 확진 2.26)
- 질병관리본부에서 시행하고 있는 국가 결핵 검진사업과 연계해 무자격 체류자, 노숙인, 쪽방 주민 등이 X-ray상 유소견을 보이는 경우 등 코로나19가 의심되면 진단 검사를 받을 수 있도록 할 예정임
- 또한 생활 시설, 일시보호시설 등 시설에 입소하기 전에 검사가 필요하다고 판단되는 경우 선별검사 등 예방적 조치도 강화해, 무자격 체류자, 노숙인과 같은 방역 취약 집단의 감염 위험을 낮추고 집단 감염 가능성을 조기에 차단하기 위해 노력할 예정임

### ● 긴급재난지원금 압류 방지 추진 계획(5.1.)

- 중앙재난안전대책본부는 긴급재난지원금의 압류방지 추진계획에 대하여 논의하였음
- 긴급재난지원금을 현금으로 받게 될 가구 중 일부(약 23만5000가구)는 기존 복지급여를 '압류방지통장'을 통해 지급 받고 있는데, '압류방지통장'에는 압류가 금지된 금전만 입금할 수 있어, 긴급재난지원금이 압류금지 대상으로 규정되어야만 해당 통장으로 입금할 수 있음
- 이에 중앙재난안전대책본부는 긴급재난지원금을 「재난 및 안전관리기본법」에 따른 지원에 준하는 것으로 결정하여, 압류할 수 없도록 하고 '압류방지통장'으로 지급받을 수 있도록 하였음
- 이에 따라 5월 4일부터 현금을 지급하는 계획이 차질 없이 이행될 수 있을 것으로 전망됨

### ● 국립문화시설(박물관, 미술관, 도서관) 운영 재개방안(5.1.)

- 중앙재난안전대책본부는 '완화된 사회적 거리 두기(4.19~)'에 따라 방역지침을 준수하며 박물관, 미술관, 도서관 등 문화시설 운영을 부분적으로 재개할 계획임
- 이번 운영 재개 대상에는 문화체육관광부 소관 박물관·미술관·도서관 24개관이 포함됨
  - \* 24개 박물관·미술관·도서관: 국립중앙박물관, 지방박물관 13개(경주, 광주, 전주, 대구, 부여, 공주, 진주, 청주, 김해, 제주, 춘천, 나주, 익산), 국립민속박물관, 대한민국역사박물관, 국립한글박물관, 국립현대미술관 4개(과천, 서울, 청주, 덕수궁), 도서관 3개(중앙, 어린이청소년, 세종)
- 공립시설과 사립시설에 대해서는 생활 속 거리 두기 지침 준수 하에 자율적으로 개관 여부를 판단해 재개관하도록 권고함
- 박물관, 미술관에 대해서는 '생활 속 거리 두기' 준수가 가능하고, 관람객 인적사항(이름, 연락처)을 파악할 수 있는 범위 내에서 개인 관람 위주로 관람 서비스를 재개할 계획임
  - \* 단체관람, 단체해설을 포함한 모든 전시 해설 서비스 및 교육·행사는 중단
  - \* 시간대별 이용자를 분산하기 위해 사전예약시스템(온라인, 전화 등)을 운영하여 이용자 집중 방지 등 불편을 최소화함
- 도서관은 복사 및 대출·반납 서비스를 우선 재개하고, 코로나19 상황이 더 안정되면 열람 서비스를 재개하고 이용 인원을 단계적으로 확대해 나갈 계획임
  - \* 대출·반납은 세종도서관만 서비스 가능, 그 외 도서관은 복사 서비스 가능
  - \* 또한 온라인 예약시스템을 이용하여 대면 환경을 최소화하고, 마스크 착용 등 철저한 이용자 중심 방역 대책도 마련함

### ● 코로나19로 인한 수출입 애로 해소 동향 및 향후 계획(5.1.)

- 중앙재난안전대책본부는 코로나19 확산에 따른 수출입 물류 분야 기업들의 애로사항을 해소하기 위해 유관 기관, 민간기업 등이 원팀으로 협업하여 노력하고 있음
- 항공운송의 경우 중소기업을 대상으로 유휴 여객기를 활용한 특별 전세기를 공급(4.29)하여, 항공사, 수출입 중소기업, 포워더사 등 3자 모두 윈-윈 효과를 창출하였음
  - \* 4.29일 아시아나항공(8:35분발(發), 충청 왕복), 대한항공(22:00분발(發), 자카르타 편도)을 통해 각각 18톤씩 운송 (단기 기준, 수출액 4,010만 달러)
- 해운의 경우 항만시설 이용료 감면, 대체 장치장 확보, 대형선박 미주유럽 노선 추가 투입, 해운사 유동성 추가 지원 등을 추진 중임
  - \* 자동차 부품, 전기전자 부품, 마스크 원부자재 등 총 12,014건(4.22일 기준)에 대해 신속통관 지원을 하였음
- 또한 화물트럭·강해운 등 전 세계 수출입 물류 정보를 매일 10만 명에게 이메일로 제공하고 있으며, 무역협회 물류 포털을 확대개편하고, 유럽·중국·베트남 등 '생생 수출입 물류 동향' 유튜브를 총 10편 게재하였음
- 정부는 앞으로도 「수출입물류 대책반」(산업통상자원부 무역투자실장 주재)을 통해 수출입 물류 관련 현장 애로를 발굴하고 유관부처·기관과 합동으로 신속하게 대응할 계획임
  - \* 국토부, 해수부, 중기부, 관세청, 무역협회, 코트라, 중진공, 항공선주물류협(協) 참여(4.24~)
- 또한 이번 특별 전세기 운항 모델을 상시 운영하고, 업종·지역별 추가 수요를 발굴해 제2·3차 운송계획을 수립하고 실행할 예정임

### ● 사회적 거리두기 홍보 및 점검 등 실적(4.30.)

- 4월 30일 중앙재난안전대책본부는 5월5일까지 이어지는 사회적 거리 두기에 대한 홍보 및 현장점검 실적 등에 대하여 논의하였음
- 그간 중앙재난안전대책본부는 긴급재난문자 44회, TV 자막방송 3회, SNS 홍보 등을 지속 실시함
  - \* ▲손씻기와 기침예절 등 개인위생수칙 준수, ▲불필요한 모임과 외출 자제, ▲발열이나 호흡기증상 시 집에서 휴식, ▲2M 거리두기 등의 사회적 거리 두기 기본 수칙을 안내하고 이를 철저히 준수해 줄 것을 홍보해 왔음
- 한편, 중앙재난안전대책본부는 지자체와 합동으로 전국 3,915개 유흥시설, 3,995개 요양시설, 2,118개 PC방 등 총 23,574개소를 점검하고, 방역수칙 준수가 미흡한 954개소에 대하여 행정지도 하였음
  - \* 주로 노래방이나 PC방 등에서 관리자나 이용자가 마스크를 착용하지 않았거나 체온계를 구비하지 않은 경우, 또는 유흥시설 등에서 이격 거리를 준수하지 않은 경우 등에 대해 행정지도가 이루어졌음
- 앞으로는 방역수칙을 계속하여 준수하지 않거나, 황금연휴 기간 동안 방역수칙 위반이 발생할 것으로 예상되는 관광지 인근 지역에 대한 점검을 강화할 계획임
  - \* 이와 관련하여 광주에서는 불교계에 사회적 거리 두기 협조를 요청하였고, 전남에서는 연휴 대비 다중이용시설에 대한 방역을 강화하고, PC방과 학원에 대한 행정지도를 실시하였으며, 제주에서는 관광업체와 대중교통 등에 제주형 관광방역 합동점검을 실시하였음

### ● 코로나19 관련 인력지원 현황(4.30.)

- 중앙재난안전대책본부는 코로나19 감염 사례가 확산되면서 지역사회 감염 대비 및 확진자 치료를 위해 군·공공·민간 부분에서 인력을 지원하여 필요한 현장에 파견하고 있음
- 29일 0시 기준 누계 3,729명의 의료인력을 파견하여, 이들은 병원, 선별진료소, 생활치료센터, 임시생활시설 등에서 검체채취, 환자 치료, 자가격리자 상담 등의 의료활동을 수행하여 코로나19의 지역사회 전파를 막는 데 매진하였음
  - \* 특히, 대구와 경북에 파견된 의료인력은 의사 1,197명, 간호인력 1,439명, 임상병리사, 방사선사, 요양보호사가 386명임
- 중앙재난안전대책본부는 파견된 의료인력을 지원하기 위하여 2주간의 자기모니터링 기간 부여, 무료 코로나19 진단검사 등의 조치를 취하고 있음
  - \* 파견 중이나 파견 종료 후에도 의료인력이 확진 판정을 받은 경우 최우선 입원조치 및 필요 시 타 시도로의 이송이 가능한 체계를 확립하고 있음
- 파견 의료인력은 자침에 따라 파견 기간 중 위험수당을 포함한 보상 수당을 지급받고 있으며, 의료활동으로 인한 자기모니터링 기간에도 기본근무 수당을 제공하고 있음
- 중앙재난안전대책본부는 앞으로도 코로나19의 지역사회 전파를 막고 확진자를 치료하기 위해 의료인력을 계속해서 모집하는 한편, 파견된 의료인력의 감염 방지 및 적절한 보상을 위해 노력할 예정임

### ● 의료진 응원 캠페인 “덕분에 챌린지”(4.30.)

- 중앙재난안전대책본부는 지난 4월 16일부터 코로나19와 관련하여 일선 의료 현장에서 끊임없이 헌신해 오신 의료진의 사기·자부심 진작을 위해 의료진 응원 캠페인 및 온라인 기반 국민참여 릴레이 ‘덕분에 챌린지’를 진행하고 있음
- ‘덕분에 챌린지’는 개인 인스타그램 등에 국민의 ‘존경’과 의료진의 ‘자부심’을 뜻하는 수어 동작의 사진이나 영상을 3개의 해시태그(#덕분에캠페인, #덕분에챌린지, #의료진덕분에)와 함께 올리고, 본인에 이어 참여할 3명을 지목하면 됨
- 4월 29일 12시 기준으로 인스타그램에서 6,914명 이상의 국민이 참여하고 4월 27일 문재인 대통령을 비롯한 주요 기관 및 기관장, 다수의 유명인사, 언론 및 방송사, 스포츠계, 예술가, 기업, 종교계 등에서도 다양한 방법으로 활발히 참여하고 있음
  - \* 인스타그램 내 #덕분에챌린지로 검색된 수집 기준으로, #의료진덕분에 6,386건, #덕분에캠페인 3,855건 등으로도 추가 수집됨
  - \* 대한민국정부, 복지부, 질병관리본부, 국방부, 환경부, 외교부, 해양경찰청, 충청북도, 강원도, 서울시, 인천시, 광주시, 강주시, 나주시, 경산시, 대한간호협회, 서울·경기·경북·충남소방본부, 국민연금공단, 건강보험심사평가원, 대구보훈요양원, 대구동산병원, 코레일 관광공사, KB 금융그룹, 현대모터그룹, 롯데멤버스, 제주항공 등
  - \* 피겨선수 김연아, 배구선수 김연경, 배우 최민식·김수미·정보석·배종옥·조인성, 가수 보아·송가인·인순이·유노윤호·에이핑크·모모랜드, 개그우먼 박나래·김지민, 골프선수 임성재, 야구선수 김창평, 크켈레톤선수 윤성빈, 애니메이션 캐릭터 아기사어·보로로 등



#의료진 덕분에 #감사합니다  
#당신을 존경합니다



#의료진 덕분에 #감사합니다  
#자부심을 느낍니다

(국민용) '존경' 의미의 수어 동작 활용 상징

(의료진용) '자부심' 의미의 수어 동작 활용 상징

- 아울러, 지난 4월 22일부터는 존경과 자부심을 상징하는 수어를 배지로 제작하고, 국민 참여 영상과 이미지를 활용하여 감사 영상도 제작하고 있음
  - \* 중대본1차장(보건복지부장관)은 지난 4월23일 대구 동산병원을 방문하여 의료진에 대한 존경과 감사의 마음을 담아 덕분에 배지를 달아 드렸고, 1총괄조정관(보건복지부차관)도 간호협회(4월16일), 국립중앙의료원과 국립정신건강센터(4월22일), 국군의무학교(4월27일)를 방문하여 배지를 전달하였음
- 또한, 오늘부터는 덕분에 캠페인 상징 디자인 사용규정(가이드라인)을 공개함으로써, 국민 누구나 덕분에 캠페인에 보다 쉽고 자유롭게 참여하되 통합되고 일관된 시각적 이미지가 사용될 수 있도록 할 예정임
- 보건복지부는 “많은 어려움에도 불구하고 현장에서 코로나19 극복을 위해 분투하고 계시는 의료진의 헌신과 노고에 감사드리며, 많은 국민이 다양하고 창의적인 아이디어로 캠페인에 동참하여 의료진에게 응원의 마음을 보내주실 것”을 당부하였음

보건복지부 보도참고자료 2020.4.30.(목) 코로나바이러스감염증-19 국내 발생 현황 정례브리핑

### 국내 코로나19 사망자 현황

□ 개요(4.30. 0시 기준, 247명)

- 2.19일 첫 사망 사례 이후 4.23일 0시까지 총 247명의 사망자 발생
  - 전국 확진환자 총 10,765명 대비 치명률 2.29%

□ 사망자 특성

○ (인구학적 특성)

- (성별) 남자 130명, 여자 117명
- (연령별) 평균 77.3세(35세~98세)로 65세 이상 86.2%(213명)
- (지역별) 대구 172명(69.6%), 경북 52명(21.1%), 경기 15명(6.1%), 부산 3명, 서울 2명, 강원 2명, 울산 1명
- (치명률) (성별) 남자 2.99%, 여자 1.82%; (연령별) 30대 0.17%, 40대 0.21%, 50대 0.77%, 60대 2.60%, 70대 10.44%, 80대 이상 24.33%
- (기저질환) 있음 244명, 없음 2명, 조사중 1명

· 기저질환: 심뇌혈관질환 등 순환기계 질환 76.9%, 당뇨병 등 내분비계 질환 49.4%, 치매 등 정신질환 44.1%, 만성폐쇄성폐질환 등 호흡기계 질환 25.1% 등(중복 가능)

· 기저질환 없음: 70대, 80대 남성으로 감염병신고서와 의무기록 등 현재 가용한 자료 상 기저질환이 확인되지 않은 상태

- (추정감염경로) 시설 및 병원 132명(53.4%), 신천지 관련 26명(10.5%), 확진자 접촉 21명(8.5%), 조사중 68명(27.5%)

- (사망 장소) 입원실 227명(91.9%), 응급실 17명(6.9%), 자택 3명(1.2%)

### 국내 코로나19 사망자 현황

| 구분                   |  | 명   | 비율(%)  | 비고                       |
|----------------------|--|-----|--------|--------------------------|
| 총 사망자수 (4.30. 0시 기준) |  | 247 | 100.0% | 치명률(확진자 10,765명 중) 2.29% |
| 성별                   | 남  | 130 | 52.6%  | 치명률(확진자 4,352명 중) 2.99%  |
|                      | 여  | 117 | 47.4%  | 치명률(확진자 6,413명 중) 1.82%  |
| 연령별                  | 평균 77.3세(최소 35세~ 최대 98세), 65세 이상 213명(86.2%) |     |        |                          |
|                      | 30대 (30-39세)                                 | 2   | 0.8%   | 치명률(확진자 1,158명 중) 0.17%  |
|                      | 40대 (40-49세)                                 | 3   | 1.2%   | 치명률(확진자 1,427명 중) 0.21%  |
|                      | 50대 (50-59세)                                 | 15  | 6.0%   | 치명률(확진자 1,956명 중) 0.77%  |
|                      | 60대 (60-69세)                                 | 35  | 14.2%  | 치명률(확진자 1,348명 중) 2.60%  |
|                      | 70대 (70-79세)                                 | 74  | 30.0%  | 치명률(확진자 709명 중) 10.44%   |
|                      | 80대 이상 (80세 이상)                              | 118 | 47.8%  | 치명률(확진자 485명 중) 24.33%   |

국내 코로나19 사망자 현황

| 구분                   | 명  | 비율(%)   | 비고                       |                       |
|----------------------|--|---------|--------------------------|-----------------------|
| 총 사망자수 (4.30. 0시 기준) | 247  | 100.0%  | 치명률(확진자 10,765명 중) 2.29% |                       |
| 기저질환<br>(중복 가능)      | 기저질환 있음 244명(98.8%), 없음 2명(0.8%), 조사중 1명(0.4%) |         |                          |                       |
|                      | 순환기계 질환  | 190     | 76.9%                    | 심근경색, 심부전, 뇌졸중, 고혈압 등 |
|                      | 내분비계·대사성 질환                                    | 122     | 49.4%                    | 당뇨병, 통풍, 쿠싱증후군 등      |
|                      | 정신 질환  | 109     | 44.1%                    | 치매, 조현병 등             |
|                      | 호흡기계 질환  | 62      | 25.1%                    | 만성폐쇄성폐질환, 천식 등        |
|                      | 비뇨·생식기계 질환                                     | 44      | 17.8%                    | 만성신장질환, 전립선질환 등       |
|                      | 악성신생물(암)                                       | 33      | 13.4%                    | 폐암, 간암, 위암 등          |
|                      | 신경계 질환   | 16      | 6.5%                     | 파킨슨병 등                |
|                      | 소화기계 질환  | 11      | 4.5%                     | 간경변증 등                |
|                      | 근골격계 질환  | 6       | 2.4%                     | 골다공증, 관절염 등           |
|                      | 혈액 및 조혈계 질환                                    | 5       | 2.0%                     | 원발성 혈소판증가증, 빈혈        |
|                      | 추정<br>감염경로                                     | 시설 및 병원 | 132                      | 53.4%                 |
| - 청도대남병원             |  | 9       | 3.6%                     |                       |
| - 요양병원               |  | 64      | 25.9%                    |                       |
| - 기타 의료기관            |  | 30      | 12.1%                    |                       |
| - 요양원                |  | 20      | 8.1%                     |                       |
| - 기타 사회복지시설*         |  | 9       | 3.6%                     |                       |
| 신천지 관련               |  | 26      | 10.5%                    |                       |
| 확진자 접촉               |  | 21      | 8.5%                     |                       |
| 조사 중                 | 68   | 27.5%   |                          |                       |
| 사망장소                 | 입원실  | 227     | 91.9%                    |                       |
|                      | 응급실  | 17      | 6.9%                     |                       |
|                      | 자택   | 3       | 1.2%                     |                       |

※ 사망 직후 신고내용에 기초한 것으로 추후 수정·보완될 수 있음



| 일자                                 | 국내 발생(명)          | 정부   | 서울시  |
|------------------------------------|-------------------|--|--|
| '20.01.03.                         | -                 | · 질병관리본부, 「우한시 원인불명 폐렴 대책반」 가동<br>- 우한시 발 항공편 입국자 검역 강화<br>- 중국 보건당국, WHO와 긴밀한 협력체계 유지<br>- 우한 방문 또는 체류자 발열, 호흡기증상 시 1339 신고 당부  |  |
| '20.01.08.                         | -                 | · 국내 조사대상 첫 유증상자 발생<br>- 중국 국적 36세 여성 1명, 유증상자 분류되어 격리, 치료, 검사 실시<br>- 접촉자 역학조사 및 모니터링 시작(29명)   |  |
| '20.01.11.                         | -                 | · 첫 유증상자 PCR 검사 결과 음성<br>- 유증상자 및 접촉자 모니터링 종료  | -  |
| '20.01.13.                         | -                 | · 질병관리본부, 신종코로나바이러스 분석·검사법 개발 착수   |  |
| '20.01.16.                         | -                 | · 질병관리본부, 신종코로나바이러스 지역사회 대응 강화<br>- 중국 우한시 방문자 중 14일 이내 유증상자 신속한 사례분류, 진단검사<br>- '신종 코로나바이러스 대응절차(3판)' 배포('20.1.17.)<br>- 각 시·도 대책반 구성, 설 연휴 비상방역근무체계 가동<br>- 시도 보건환경연구원에 PCR 검사 이관, 지역별 신속검사 가능하도록 계획   |  |
| <b>stage 1 중국 유입, 국내 첫 확진환자 발생</b> |                   |  |  |
| '20.01.20.                         | 확진:1(+1)          | · 신종코로나바이러스 감염증 <b>국내 첫 확진환자 발생</b><br>- 35세 여성(중국국적) 인천공항 검역과정 발열 등 유증상   | · 서울시 확진자 최초발생<br>※ 공식자료 기반 후향적 확진일자 재추정   |
| '20.01.23.                         | 확진:1(-)<br>확진:1   | · 질병관리본부, 감염병 위기경보 수준 '주의' 단계로 상향  |  |
| '20.01.24.                         | 확진:2(+1)<br>※미발표  | · 신종코로나바이러스 감염증 두 번째 확진자 확인<br>- 중국 후베이성 우한시 근무자(55세, 한국인 남성), 김포공항 검역과정 유증상 확인<br>· WHO 긴급위원회 "아직 국제공중보건위기상황 아니야"   | · 서울시 '신종 코로나 방역대책 반 가동' 선언후 24시간 대응   |
| '20.01.26.                         | 확진:3(+1)<br>※미발표  | · 신종코로나바이러스 감염증 세 번째 확진자 확인<br>- 후베이성 우한시로부터 입국한 한국인(54세 남성), 1.20. 귀국<br>· 질병관리본부, 중국 전역 검역대상 오염지역 지정, 사례정의 확대<br>- 의사환자 및 조사대상유증상자 사례정의 확대로 격리 및 감시대상자 큰 폭 증가  | -  |
| '20.01.27.                         | 확진:4(+1)<br>※미발표  | · 신종코로나바이러스 감염증 네 번째 확진자 확인<br>- 후베이성 우한시 방문 후 귀국, 55세 남자 한국인<br>· 보건복지부, 감염병 <b>위기경보 단계, "주의→경계" 격상</b><br>· 보건복지부, 「 <b>신종 코로나바이러스 감염증 중앙사고수습본부</b> 」 설치<br>- 국립중앙의료원, 신종 코로나바이러스 감염증 대응으로 기능 전환   | -  |
| '20.01.28.                         | 확진:4(-)<br>※미발표   | · 최근 14일내 중국 우한 입국자 전수조사 실시<br>· 지역사회 확산 방지 위해 대응체계 강화<br>- 지자체별 선별진료소 추가 확대(1.28. 현재 288개 운영)<br>- 1339 상담센터 상담 인력(27명→170명) 추가 확보<br>- 감염병관리병상 추가 확보 계획 수립(국가지정입원치료병상 29개 병원, 161 병실)<br>- 민간의료기관 신종코로나바이러스 검사 가능 하도록 기술과 자료 제공<br>- 신종 코로나바이러스감염증 대비 어린이집 등 대응요령 배포<br>· WHO 신종코로나바이러스 감염증 위험 수위 '보통→높음'으로 조정   | · 보건소(25개), 시립병원(4개) 선별진료소 운영<br>· 격리병상 7개 상시 가동 준비<br>· 중국동포 밀집지역 임시 신고·지정 센터 지정<br>· 예방 등 시민 집중 홍보 안내 강화                                   |
| '20.01.30.                         | 확진:6(+2)<br>확진:4  | · 신종 코로나바이러스 추가 환자 2명 확인, <b>첫 2차 감염 사례 발생</b><br>- 우한 방문 후 귀국(32세 남자 한국인), 세 번째 확진자 접촉자(56세 남자 한국인)<br>· 문재인 대통령 주재 「신종 코로나바이러스 감염증 대책 종합점검회의」 개최<br>- 검역인력 확충, 보건소 기능 감염병 중심으로 전환, 격리 시 보상 등 범부처 총력 대응<br>· 민간 협력으로 진단 빠른 '실시간유전자 증폭검사' 구축·검증·평가 완료<br>- real time RT-PCR, 1회 검사로 확진, 6시간 이내 결과 확인 가능<br>- 1.31.부터 전국 18개 보건환경연구원에서 검사 실시<br>· 의료기관 DUR, ITS를 통한 환자 해외 여행력 확인<br>- DUR(의약품안전사용서비스), ITS(해외여행력 정보 제공프로그램) | · 중국 우한시 입국자 208명 전수 조사 진행<br>· 관광 위기관리TF 체계 구성<br>· 서울시, 신종코로나바이러스 감염증 상황 매일 유튜브 생방송 실시<br>· 서울시 소방재난본부, 신종코로나바이러스 의심환자 이송지 <b>원반 확대 운영</b> |
| '20.01.31.                         | 확진:11(+5)<br>※미발표 | · <b>우한교민 368명 1차 입국</b> , 유증상 18명<br>· 질병관리본부 확진자 역학조사 경과발표, 접촉자 자기격리 및 심층조사 시행<br>· "신종 코로나바이러스 대응 실험실 생물안전 잠정기준" 안내<br>· 보건소 선별진료서 이동형 X-ray 장비 구매 188억원 지원<br>· 중앙사고수습본부, 확진자의 확인되지 않은 개인정보 확산 사건 수사 의뢰<br>· WHO 현지시각 1.30. " <b>국제보건위기상황</b> " 선포   | · 선별진료소 58개소 확대<br>- 시립병원 4개소 추가<br>- 서울의료원 응급실 유증상 전용응급실로 전환<br>- 이동 선별진료소 7개 설치 지원<br>· 역학조사단 4→11명 확대<br>· 검사가능 강화                        |

코로나19 발생 현황 및 정부 대응 요약

| 일자         | 국내 발생                 | 정부   | 서울시   |
|------------|-----------------------|--|---|
| '20.02.01. | 확진:12(+1)             | <ul style="list-style-type: none"> <li>· 중앙사고수습본부 회의 관계부처 합동 확대 개편</li> <li>- 중국 유학생, 여행자, 근로자 등 관련 방역 관리방안 범부처적 안건 논의</li> <li>· <b>우한교민 333명 2차 입국</b>, 유증상자 7명, 국립의료원 이송</li> <li>· 마스크와 손소독제 매점·매석 금지하는 고시가 법제처 검토 완료</li> </ul>   |   |
|            | ※미발표                  |  |   |
| '20.02.02. | 확진:15(+3)             | <ul style="list-style-type: none"> <li>· 중앙사고수습본부, 전국 선별진료소 288개→532개로 대폭 확대</li> <li>· 1339 상담인력 (1.31.)38명→126명(2.1.)→188(2.4.) 계획</li> <li>· 우한입국 교민 총 701명 검체 채취 검사, 1차 입국자 1명 확진</li> <li>- 경찰인재개발원(아산)에 520명, 국가공무원인재개발원(진천)에 156명 입소</li> <li>- 입국일로부터 14일간 격리, 종료 후 한 차례 더 진단검사 시행</li> </ul>  |   |
|            | ※미발표                  |  |   |
| '20.02.03. | 확진:15(-)              | <ul style="list-style-type: none"> <li>· 중앙사고수습본부 본부장(차관→장관)주재로 격상</li> <li>· <b>중국 후베이성에서 입국하는 모든 외국인 입국 제한조치(2.4.0시부터)</b></li> <li>· 제주 무사증입국제도 일시 중단</li> <li>· 중국 전용 입국장 별도 설치, 특별입국절차 진행</li> <li>- 특별입국절차: 중국에서 입국하는 모든 내외국인 거주지, 실연력처 확인 후 입국 허용</li> <li>· 밀접접촉자, 일상접촉자 구분 폐지, '접촉자' 전원 자가격리 조치</li> <li>· 중국 유입 추정 9명, 일본 확진자 접촉 1명, 국내 2차 감염 5명</li> </ul>  | <ul style="list-style-type: none"> <li>· 서울시, 소상공인 피해 최소화</li> <li>- 기금 자금 5,000억원 지원</li> <li>- 금리 0.5%p인하 등</li> <li>- 관광객 집중지역 방역소독</li> <li>· <b>대외협력기금 2억원 지원</b></li> <li>- 우한교민 격리 주변 지역 의약품 지원</li> </ul> |
|            | ※미발표                  |  |   |
| '20.02.04. | 확진:16(+1)             | <ul style="list-style-type: none"> <li>· 신종코로나바이러스 진단시약 긴급사용 승인, 의료기관까지 검사 확대</li> <li>- 지역사회 확산 방지, 조기 진단위해 2.7.부터 민간 의료기관에서 검사 가능</li> <li>· 1339, 129, 공단 상담센터 등 유관기관 포함 총 596명 상담 배치</li> <li>· 우한지역 입국자 명단 서울시 송부, 소재 및 위치 파악 전수조사 협업</li> <li>· 집단시설다중이용시설 등 대응지침 배포</li> <li>- 중국 전 지역 다녀온 직원 및 이용자 14일간 업무 배제, 등원 중단 권고</li> <li>- 전 부처의 집단시설 및 다중이용시설에 적용</li> <li>· 16번째 환자, 태국 여행 후 확진(태국 정부 확진자 관련 자료 공유 요청)</li> </ul>  | <ul style="list-style-type: none"> <li>· 지하철 버스, 택시 감염 예방 본격 돌입</li> <li>- 대중교통 대대적 방역</li> <li>· <b>DDP 예방을 위한 특별방역</b></li> <li>- 방역 매주 실시</li> <li>- 열화상 카메라, 세정제 등 배치</li> </ul>                              |
|            | ※미발표                  |  |   |
| '20.02.05. | 확진:19(+3)<br>완치:1(+1) | <ul style="list-style-type: none"> <li>· 2번째 환자, 확진자 중 처음 퇴원</li> <li>· 질병관리본부, 신종코로나바이러스 감염증 환자 바이러스 분리 성공</li> <li>- 신종 코로나바이러스 한국 분리주 이름: BetaCoV/Korea/KCDC03/2020</li> <li>- 유전정보 공개, 백신·치료제 개발 등을 위해 과학계와 공유</li> <li>· 국립보건연구원, 신종코로나바이러스 치료제 및 백신개발 연구 착수</li> <li>· 중앙사고수습본부 유관부처와 마스크 수급 대책 마련</li> <li>· 국민 정보 제공 위해 '신종 코로나바이러스 감염증' 전용 홈페이지 개설</li> <li>- 신종코로나바이러스 마이크로페이지, ncov.mohw.go.kr</li> <li>- 일일 브리핑, 환자 현황 및 이동경로, 팩트 체크, 대응지침, 홍보자료 등 신속 제공</li> <li>· 확진자 개인정보 유출, 일본 직원 사칭에 대한 수사 의뢰</li> </ul> | <ul style="list-style-type: none"> <li>· 외국인 밀집지역 식료품업소 802곳 집중점검, 확산 차단</li> <li>- 3개 시장 75명 투입, 선제적 점검</li> <li>- 야생동물 등 취급여부 점검</li> <li>- 1개 시장 방역·소독 실시</li> </ul>   |
|            | 확진:7                  |  |   |
| '20.02.06. | 확진:23(+4)<br>완치:2(+1) | <ul style="list-style-type: none"> <li>· 중앙사고수습본부 국무총리 임석 하에 본부장 주재로 코로나 대응 논의</li> <li>· 마스크·손소독제 등 수급안정화 위해 긴급수급 조정조치 발동</li> <li>- 마스크·손소독제 생산, 도매업자 출하·판매시 정부 신고 의무 부여</li> <li>· 정부, 민간후원 연계, 마스크 15만개 노인맞춤 돌봄서비스 수행기관 후원</li> <li>· 인천국제공항 검역 강화, 유증상자 4단계 고강도 검역체계 가동</li> <li>- 검역조사→선별진료→시설격리→진단검사, 확장형 검역 시스템 최초 가동</li> <li>· 신종코로나바이러스감염증 사례정의 확대(대응절차 5번 개정), 검사기관 확대</li> <li>· 첫번째 확진자(35세 여자, 중국인), 퇴원</li> </ul>  | <ul style="list-style-type: none"> <li>· 신종코로나 확산 방지, 131개 대학로 소극장, 71개 문화시설 특별방역</li> <li>· 확진자 다중이용시설 이동 동선 지도 서비스 제공 준비</li> <li>· 확산 방지 위한 개선방안 중앙정부에 지속 건의</li> <li>- 7개 건의 5개 반영, 2개 추진중</li> </ul>         |
|            | 확진:10                 |  |   |
| '20.02.07. | 확진:24(+1)<br>완치:2(-)  | <ul style="list-style-type: none"> <li>· 신종코로나바이러스감염증 진단 검사 대상 확대, 의사환자 검사비 지원</li> <li>- 중국 방문 후 유증상자, 의사소견에 따라 신종코로나바이러스감염증 의심되는자</li> <li>- 확진자·의사환자로서 진단받은 경우 검사비용에 한해 지원</li> <li>· 선별진료소 556개소로 확대, 1일 검사 가능 건수 3천여건 정도</li> <li>· 위험성 큰 집단 대상 우선순위 평가하여 검사대상 확대 계획</li> </ul>   | <ul style="list-style-type: none"> <li>· 서울시, 격무시설 2.8부터 운영</li> <li>- 자가격리자 중 독립생활 어려운자 대상</li> <li>- 서울시 인재개발원 활용</li> </ul>  |
|            | ※미발표                  |  |   |

코로나19 발생 현황 및 정부 대응 요약

| 일자         | 국내 발생                 | 정부  | 서울시  |
|------------|-----------------------|---|--|
| '20.02.08. | 확진:24(-)<br>완치:2(-)   | <ul style="list-style-type: none"> <li>· 중앙사고수습본부 17개 시도와 확산 방지 대책 논의                             <ul style="list-style-type: none"> <li>- 시도별 시설·병상·인력 등 운영계획 논의</li> </ul> </li> <li>· 입원 또는 격리자 생활지원 위해 법률 근거 관계부처 협의·확정                             <ul style="list-style-type: none"> <li>- 「신종감염병중후군 및 중동호흡기증후군(MERS) 발생에 따른 유급휴가비용 및 생활지원비 지원금액」 고시 협의를 거쳐 최종 확정</li> <li>- 14일 이상 격리된 경우, 4인 가구 기준 월 1,230,000원 지급</li> <li>- 유급휴가 제공한 경우 사업주에게 유급휴가비용 지급</li> </ul> </li> <li>· 집단시설·다중이용시설 표준 소독 수행 지침, 각 부처와 지자체 배포</li> <li>· 국내 초기 방역 신속 조치로 다수 경증, 전파 속도 메르스 비해 빠른 편</li> </ul>   |  |
|            | ※미발표                  |   |  |
| '20.02.09. | 확진:27(+3)<br>완치:3(+1) | <ul style="list-style-type: none"> <li>· 중국 입국자 건강상태 모니터링 '자가진단 앱' 사용 사후관리 강화                             <ul style="list-style-type: none"> <li>- 2.10.~11. 시범운영, 2.12. 이후 시행</li> </ul> </li> <li>· 지자체 총력 동원 태세, 보건소 방역활동 집중 체계 구축</li> <li>· 환자 조기발견 위한 진단검사 물량 대폭 확대 계획                             <ul style="list-style-type: none"> <li>- 2월 말까지, 1일 만 건의 진단검사 가능하도록 확충</li> </ul> </li> <li>· 다수 환자 발생 대비 병상·인력 확보 계획                             <ul style="list-style-type: none"> <li>- (음압)1차 국가지정 198 병상 활용→2차 공공병원 및 군병원, 일반 종합병원 활용</li> <li>- (인력)10개 즉각대응팀→30개, 역학조사관 처우개선 및 채용방식 개선</li> <li>- (치료)국립중앙의료원 주관 "중앙임상TF", 표준적 치료방법 권고안 수립</li> </ul> </li> </ul> |  |
|            | ※미발표                  |   |  |
| '20.02.10. | 확진:27(-)<br>완치:4(+1)  | <ul style="list-style-type: none"> <li>· 한시적 국내 크루즈선 입항 금지                             <ul style="list-style-type: none"> <li>- 크루즈 다이아몬드프린세스호 336명 중 70명 양성(2.9. 기준)</li> </ul> </li> <li>· 11번째 환자, 증상 호전, 검사 2회 연속 음성 확인, 퇴원</li> </ul>  | · 자가격리자 8명, 서울시 인쇄 개발원 입소  |
| '20.02.11. | 확진:28(+1)<br>완치:4(-)  | <ul style="list-style-type: none"> <li>· <b>중국 외 홍콩·마카오 오염지역 지정, 검역 강화</b> 밝힘</li> <li>· 중앙사고수습본부 중국 외 환자 발생 6세 지역, 여행 최소화 권고                             <ul style="list-style-type: none"> <li>- 외교부 중국 후베이성 철수 권고(3단계), 그 외 중국 지역 여행자제(2단계)</li> </ul> </li> <li>· 중국 외 감염 확인 국가 여행이력 정보 의료기관, 약국에 제공                             <ul style="list-style-type: none"> <li>- 수진자자격조회(건강보험 자격조회), ITS, DUR 통해 제공</li> </ul> </li> </ul>   | <ul style="list-style-type: none"> <li>· 서울시, 신종코로나 8개 언어로 상담 안내</li> <li>· 서울시, 공행버스 김화은행 승인</li> </ul>   |
|            | ※미발표                  |   |  |
| '20.02.12. | 확진:28(-)<br>완치:7(+3)  | <ul style="list-style-type: none"> <li>· 우한교민 147명 3차 입국, 유증상자 5명 국립중앙의료원 이송                             <ul style="list-style-type: none"> <li>- 14일간 임시 생활시설 국방어학원에 입소</li> </ul> </li> <li>· 대규모 행사나 축제, 시험 등 집단행사 개최 권고 지침 마련·시행</li> <li>· 특별입국절차 적용지역 확대(홍콩, 마카오), 자가진단 앱 설치</li> <li>· WHO 신종 코로나 바이러스 이름 <b>"COVID-19"</b> 명명                             <ul style="list-style-type: none"> <li>- CO: 코로나, VI:바이러스, D: 질환, 19: 2019 의미</li> </ul> </li> <li>· 3번째, 8번째, 17번째 환자 증상 호전 및 2회 검사 음성, 퇴원</li> <li>· 국내 분리 한 신종코로나바이러스 분양, 진단·치료·백신 개발 적극 활용</li> </ul>   | <ul style="list-style-type: none"> <li>· 환경대처(검체) 조사계획                             <ul style="list-style-type: none"> <li>- 확진자 동선 6개소 긴급점검</li> <li>- 향후, 확진자 동선 내 다중 이용시설 조사 확대</li> </ul> </li> </ul> |
|            | 확진:10<br>완치:2         |   |  |
| '20.02.13. | 확진:28(-)<br>완치:7(-)   | <ul style="list-style-type: none"> <li>· 코로나19, 지자체 중심의 자가격리 관리 강화, 격리시설 확대                             <ul style="list-style-type: none"> <li>- 2.3일 15개 시·도 17개소 766실 → 2.12일 16개 시·도 19개소 864실</li> </ul> </li> <li>· 진단 시약 생산 확대, 검사기관 확충, 1일 5천명 수준 검사 수행                             <ul style="list-style-type: none"> <li>- 검사기관: 질병관리본부, 보건환경연구원+민간기관 46개</li> </ul> </li> <li>· 중앙임상TF, 코로나19 임상연구 기반 진료권고안 발표</li> </ul>   | <ul style="list-style-type: none"> <li>· 코로나19로 어려움 겪고 있는 시민에 생필품, 주거비, 생계비(서울형 긴급복지) 지원</li> <li>· 피해 회복능가 지원 캠페인</li> </ul>  |
|            | ※미발표                  |   |  |
| '20.02.15. | 확진:28(-)<br>완치:9(+2)  | <ul style="list-style-type: none"> <li>· 우한교민 1차 입국자 366명(확진자 2명 제외) 퇴소                             <ul style="list-style-type: none"> <li>- 퇴소 전 증상 발생 대처요령, 건강관리, 단기숙소 및 일자 등 교육</li> <li>- 희망 지역에 따라 5개 권역별 분산하여 이동 예정</li> </ul> </li> <li>· 2.17.부터 입원·격리자들 생활비지원 및 유급휴가비 지원 접수</li> <li>· 코로나19 확진자 및 격리자 등 심리지원                             <ul style="list-style-type: none"> <li>- 「코로나19 통합심리지원단」에서 1.29.부터 심리지원 실시</li> <li>- 국가·영남트라우마센터, 국립정신의료기관 유선 상담, 고위험군 선별 치료 연계</li> </ul> </li> <li>· 7번째, 22번째 환자 증상 호전, 검사결과 2회 연속 음성, 퇴원</li> </ul>   | <ul style="list-style-type: none"> <li>· 2.14. 관광시장 조기 회복 중 합대책 발표</li> <li>· 2.14. 코로나19 극복 위한 관광업계 간담회 개최</li> </ul>   |
|            | ※미발표                  |   |  |
| '20.02.16. | 확진:30(+2)<br>완치:9(-)  | <ul style="list-style-type: none"> <li>· 국내 확진자 역학적 특성 분석 결과 발표                             <ul style="list-style-type: none"> <li>- 해외 유입사례(57.1%), 국내 감염사례(35.7%), 전파 경로 조사중(7.1%)</li> <li>- 임상 증상 경미 또는 비특이적, 발열, 인후통 호소가 각 32.1%로 가장 많음</li> <li>- 입원 후 영상검사상 폐렴을 보인 환자는 64.3%</li> </ul> </li> </ul>  |  |

코로나19 발생 현황 및 정부 대응 요약

| 일자                                 | 국내 발생                                 | 정부   | 서울시   |
|------------------------------------|---------------------------------------|--|---|
| '20.02.16.                         | 확진:30(+2)<br>완치:9(-)                  | <ul style="list-style-type: none"> <li>· 의사 소견에 따른 진단검사 확대, 환자 조기발견, 사회 감시체계 구축</li> <li>· 의료기관의 감염 예방과 취약시설(요양시설·병원) 보호 조치 강화</li> <li>· 지자체 자가격리자 업무 전담관리, 접촉자 격리 시설 23개소, 872실 확대</li> <li>· 유·초·중등학교 개학 대비 방역 강화 계획</li> <li>· 중국 입국 유학생 7만여 명 14일 자가격리 등 보호·관리 방안 논의</li> <li>· 고용노동부, 사업장 방역 및 어려움 겪는 사업장 고용안정 적극 지원</li> </ul>  |   |
|                                    | ※미발표                                  |  |   |
| '20.02.17.                         | 확진:30(-)<br>완치:10(+1)                 | <ul style="list-style-type: none"> <li>· 요양병원 대상 중국 등 여행력 있는 종사자·간병인 실태조사                             <ul style="list-style-type: none"> <li>- 전국 1,470여 개 요양병원(2.17.~2.18.) 여행이력, 업무배제, 폐렴환자 여부 등 점검</li> </ul> </li> <li>· 호흡기 감염병 관련 감시체계, 인플루엔자 및 호흡기바이러스 감염 증 병원체 감시체계 코로나19 검사 추가 실시, 참여 기관 확대</li> <li>· 코로나19 치료제 및 백신 개발 긴급 연구과제 공모 시작</li> <li>· 중국인 유학생 관리 및 지원 등, 대학 체계적 관리 지침 배포</li> <li>· 한·일 보건부 장관, 코로나19 상호협력 다짐                             <ul style="list-style-type: none"> <li>- 일본 다이아몬드 프린세스호 내 체류 중인 우리 국민 대환지원, 이송방안 협의</li> <li>- 코로나19 양국 현황 및 방역대책 정보 공유, 향후 협력방안 논의</li> </ul> </li> <li>· 28번째 환자 완치하여 퇴원</li> </ul>   | <ul style="list-style-type: none"> <li>· 서울시, 코로나19에 따른 혈액수급난에 긴급혈액 나서</li> <li>· 찾동 방문간호사, 복지플러스 총 3,208명 확산예방 총력                             <ul style="list-style-type: none"> <li>- 관광숙박업소 1,403개 전수조사</li> <li>- 취약계층 수시 모니터링</li> <li>- 취약계층 마스크, 세정제 전달, 감염예방 교육 실시</li> </ul> </li> <li>· 방역조사 안전 '클린존 마크'</li> </ul> |
|                                    | 확진:12<br>완치:3                         |  |   |
| <b>stage 2_대구·경북 중심 지역사회 전파 확인</b> |                                       |  |   |
| '20.02.18.                         | 확진:31(+1)<br>완치:12(+2)                | <ul style="list-style-type: none"> <li>· <b>31번째 환자 발생</b>(59년생, 대구), 외국 방문 이력 없음</li> <li>· 12번째, 14번째 환자 증상 호전으로 격리해제, 퇴원</li> <li>· 전국 3만7000여 개소 어린이집에 방역물품 구입비 65억 6200만원 지원                             <ul style="list-style-type: none"> <li>- 어린이집 마스크, 손소독제 구입 지원</li> </ul> </li> </ul>   | <ul style="list-style-type: none"> <li>· 서울시, 코로나19 지역경제 피해 최소화 대응체제 가동                             <ul style="list-style-type: none"> <li>- 안심클린시장 운영, 피해 기업 지원 등</li> </ul> </li> </ul>   |
|                                    | ※미발표                                  |  |   |
| '20.02.19.                         | 확진:51(+20)<br>완치:16(+4)               | <ul style="list-style-type: none"> <li>· 확진자 20명, 18명 <b>대구·경북</b>, 15명 31번째 확진자(<b>신천지</b>) 연관                             <ul style="list-style-type: none"> <li>- 선별진료소 거침없이 3차 의료시설 직행, 대구·경북 지역 내 다수 응급시설 폐쇄</li> <li>- 당일 기점으로 국내 확진자 수 폭증 시작</li> </ul> </li> <li>· 코로나19에 따른 운영 어려움 의료기관 건강보험 급여비 조기지급 특례 시행                             <ul style="list-style-type: none"> <li>- '15 메르스때도 시행한바 있으며, 청구확인만 거쳐 10일 이내 90% 조기 지급</li> </ul> </li> <li>· <b>일본 크루즈선 7명 이송</b>, 14일간 임시생활시설 격리 생활 시작                             <ul style="list-style-type: none"> <li>- 우리국민 6명, 일본인 배우자 1명 총 7명</li> <li>- 김포공항 검역 후, 국립인천공항검역소 중앙검역의료지원센터 격리 생활 시작</li> </ul> </li> <li>· 보건복지부, 대한병원협회, 중소병원협회 등 6개 의료계 협조 요청</li> <li>· 6번째, 10번째, 16번째, 18번째 환자 완치되어 퇴원</li> </ul> | <ul style="list-style-type: none"> <li>· <b>성동구 주상복합아파트 관련 확진자 첫 발생</b></li> <li>· 서울시, 코로나19 확산 방지 위한 공영차고지 방역소독                             <ul style="list-style-type: none"> <li>- 서울시 관리 29개 공영차고지 내 주차장 주1회 소독</li> <li>- 천만 시민과 운전자 감염 예방</li> </ul> </li> </ul>   |
|                                    | 확진:13<br>완치:5                         |  |   |
| '20.02.20.                         | 확진:104(+53)<br>완치:16(-)<br>사망:1(+1)   | <ul style="list-style-type: none"> <li>· <b>최초 사망자(청도 대남병원 관련)</b> 발생, 신규 확진자 대부분 대구·경북 지역</li> <li>· 정부 대구시에 즉각대응팀 19명, 중앙사고수습본부 6명 등 현지 파견                             <ul style="list-style-type: none"> <li>- 현재 선별진료소 8개 추가(14→22개소), 공중보건의 24명 추가 배치 예정</li> </ul> </li> <li>· <b>지역사회 전파 확인</b>, 진단기관 46개→77개 추가 확대</li> <li>· 서울지역 확진자, 선별진료소 세차례 방문했으나 검사 거부</li> <li>· 제주 지역 대구 휴가다녀온 군인 확진 판정</li> <li>· 코로나19 대응지침 지자체용 개정(제6판), 0시부터 적용                             <ul style="list-style-type: none"> <li>- 의료진 환자 의사·해외여행 경력 관계없이 의심될 경우 적극 검사 시행</li> </ul> </li> <li>· 코로나19 손실보상심의위원회 구성                             <ul style="list-style-type: none"> <li>- 감염예방법에 따라 손실 보상 구체적 기준 등 심의·의결 예정</li> </ul> </li> </ul>                                       | <ul style="list-style-type: none"> <li>· 코로나19 피해 관광업계 대상 특별자금 지원 현장 설명회</li> </ul>   |
|                                    | ※미발표                                  |  |   |
| '20.02.21.                         | 확진:204(+100)<br>완치:17(+1)<br>사망:2(+1) | <ul style="list-style-type: none"> <li>· 제주, 충청북도, 충청남도, 경상남도 최초 확진자 발생</li> <li>· 대구·경북 지역 병상 확보 노력                             <ul style="list-style-type: none"> <li>- 현재 음압 9개 병원 50병실 확보, 향후 공공병원 및 민간병원 병상 확보</li> </ul> </li> <li>· 신천지 대구교회 신도 코로나19 전수 검사 실시 예정                             <ul style="list-style-type: none"> <li>- 검사수행 민간 의료기관 4개소 추가 지정, 공중보건의 24명 추가 배치</li> </ul> </li> <li>· 청도 지역 코로나19 확산 방지를 위한 격리 및 검사 실시</li> <li>· <b>정부, 「범정부특별대책지원단」 구성·운영</b> <ul style="list-style-type: none"> <li>- 보건복지부, 행정안전부, 환경부, 경찰청 등 10개 기관 참여</li> </ul> </li> <li>· 국립중앙의료원, 국군대전병원 등 코로나19 전담병원 운영 준비</li> <li>· 대구지역 전체 학교, 3월 1주 개학연기 협의 완료</li> <li>· '코로나19 중앙임상TF'를 '신종감염병 중앙임상위원회'로 확대</li> </ul>   | <ul style="list-style-type: none"> <li>· <b>은평성모병원 관련 서울시 확진자 최초 발생</b></li> <li>· 서울시 인재개발원 내 코로나19 격리자 8명, 21일 퇴소</li> <li>· 서울시, 의심증상 시민까지 확대하여 지역감염 차단 노력</li> <li>· 간강추위계층 복지시설 방역관리 총력</li> <li>· 중국입국 유학생 픽업·임시거주공간·모니터링 전방위 지원</li> </ul>   |
|                                    | 확진:19<br>완치:6                         |  |   |

코로나19 발생 현황 및 정부 대응 요약

| 일자         | 국내 발생  | 정부  | 서울시   |
|------------|--|---|---|
| '20.02.22. | 확진:433(+229)<br>완치:18(+1)<br>사망:2(-)<br>※미발표     | <ul style="list-style-type: none"> <li>· 대구지역 신천지 신도 명단(약 9,336명) 모두 확보                             <ul style="list-style-type: none"> <li>- 9,336명 중 1,261명(13.5%) 유증상 응답</li> <li>- 2.7. 1차, 2.14. 2차 발병 추정, 종교 모임 내 지속 전파 시사</li> </ul> </li> <li>· 청도 대남병원 종사자 및 환자 전수조사 진행 중                             <ul style="list-style-type: none"> <li>- 현재까지 256명 중 111명 확진(사망자 2명 포함, 의료진 9명, 환자 102명) 확인</li> </ul> </li> </ul>  |   |
| '20.02.23. | 확진:602(+169)<br>완치:18(-)<br>사망:6(+4)<br>※미발표     | <ul style="list-style-type: none"> <li>· 코로나19 전국 확산 가능 대비, <b>위기경보 단계, "경계→심각" 격상</b> <ul style="list-style-type: none"> <li>- 질병관리본부 '위기평가회의' 통해 보건복지부 장관 발령 통해 적용</li> <li>- 해외 유입차단, 환자 발견 및 접촉자 격리 정책, 지역사회 확산 최소화 전략 추진</li> </ul> </li> <li>· <b>중앙사고수습본부, 국무총리 본부장 중앙재난안전대책 본부로 격상</b></li> <li>· 대구, 경북 청도 지역 '감염병 특별관리지역' 집중 관리                             <ul style="list-style-type: none"> <li>- 대구지역 최소 2주간 자율 외출 자제, 이동 제한, 증상자 신속 검사</li> <li>- 빠른 치료 위한 전담병원 병상·인력 확보 계획</li> </ul> </li> <li>· 지역별 코로나19 병상·인력 확보 및 단계별 활용계획 수립                             <ul style="list-style-type: none"> <li>- 중증환자 음압병상, 경증환자 전담병원 등 병상·인력 확보 계획</li> </ul> </li> <li>· 경주시 40대 남성 자택서 숨진 채 발견, 일상 감염자 중 최초 사망 발생</li> <li>· 서울 은평성모병원 사례 중심 조사 진행중                             <ul style="list-style-type: none"> <li>- 해당 병원 내 2명의 확진자 발생</li> </ul> </li> <li>· 복지부 장관, 대구·경북 의료계 단체장과 긴급 간담회 개최</li> </ul>  |   |
| '20.02.24. | 확진:833(+231)<br>완치:22(+4)<br>사망:8(+2)<br>※미발표    | <ul style="list-style-type: none"> <li>· 청도 대남병원 정신병원 한층 전원 확진판정(113명)</li> <li>· 서울 은평성모병원 간병인 근무자 확진 판정</li> <li>· 대구, 경북지역 지역사회 확산 방지 대책 적극 실시 중                             <ul style="list-style-type: none"> <li>- 2.24.09시 기준, 대구 지역 환자 446명, 경북지역 환자 186명</li> <li>- 대구지역 코로나19 확산 방지 위한 의료인 봉사자 모집</li> </ul> </li> <li>· <b>전국 모든 유·초·중등학교 개학 연기(3.1.→3.9.)</b></li> <li>· 개인정보 유출·확산 엄중 대처</li> </ul>  | <ul style="list-style-type: none"> <li>· <b>서울시 7대 선제적 대응책 기동</b></li> <li>· 코로나19 피해 지하도상가 소상공인 관리비 감면</li> <li>· 코로나19 공공일자리 총 1,700개 참여자 모집</li> <li>· 코로나19관련 서울시 안전판리위원회</li> <li>· 1회용품 한시적 사용 허용</li> </ul>  |
| '20.02.25. | 확진:977(+144)<br>완치:22(-)<br>사망:11(+3)<br>※미발표    | <ul style="list-style-type: none"> <li>· 대구·경북 지역 병상·인력, 선별진료소, 진단 검사 물량 지속 확충</li> <li>· 중앙재난안전대책본부, 전국 신천지 교회 신도 명단 협조 받기로 합의</li> <li>· 코로나19로 운영상 어려움 겪고 있는 의료기관 지원                             <ul style="list-style-type: none"> <li>- 급여 조기 지급 특례, 인력·시설 신고 유예, MRI 집중심사 시기 연기 등</li> </ul> </li> <li>· 코로나19로부터 안전한 '국민안심병원' 운영                             <ul style="list-style-type: none"> <li>- 호흡기질환이 아닌 환자들이 안심하고 진료받을 수 있는 '국민안심병원' 지정</li> </ul> </li> <li>· 전국 정신건강의학과 폐쇄 병동 대상 실태조사 실시                             <ul style="list-style-type: none"> <li>- 종사자 여행 이력, 업무 배제, 입원 환자 폐렴 증상 여부 등</li> </ul> </li> <li>· 국민, 고위험군, 유증상자, 코로나19 유행지역 관련 대국민 행동 수칙 배포</li> <li>· 코로나19 총력 위한 공공 2부제 일시 중단</li> <li>· 1회용품 규제 제외 적용, 지자체별 탄력적 운용 통보</li> </ul>   | <ul style="list-style-type: none"> <li>· <b>'은평성모병원대책본부' 구성(총 40명, 전원 검사 및 병원 내 집중구역 등 감염 차단 조치)</b></li> <li>· <b>코로나19 관련 종교계 지도자 긴급회의</b></li> <li>· <b>신천지예수교 267개소 점검 188개 폐쇄지역 집회금지 명령</b></li> <li>· <b>확인불가 66개소 합동점검</b></li> <li>· <b>재보 등을 통한 주·적 한동점점 폐쇄시설 집회·종교활동 적발 시 법적 조치</b></li> <li>· <b>집회금지 위반 범투본 고발조치</b></li> </ul> |
| '20.02.26. | 확진:1,261(+284)<br>완치:24(+2)<br>사망:12(+1)<br>※미발표 | <ul style="list-style-type: none"> <li>· 대구시 3.1.까지 전담병원 외 인근 지역병상 포함 총 1,600개 병상 확보                             <ul style="list-style-type: none"> <li>- 입원 대기 사례 발생하지 않도록 인력확충, 병상 가동 가속화 방안 논의</li> </ul> </li> <li>· 대구 의료인 봉사자 현 205명 지원                             <ul style="list-style-type: none"> <li>- 의사 11명 간호사 100명 간호조무사 32명, 임상병리사 22명, 행정직 등 40명</li> </ul> </li> <li>· 신천지 약 21만 2000명 전체 신도 명단 확보, 지자체와 전달</li> <li>· 행사·다중이용시설·소독 등 지침 개정 및 시행</li> <li>· 1차 '국민안심병원' 91개 의료기관 지정                             <ul style="list-style-type: none"> <li>- 호흡기 환자 병원 방문·입원 모든 진료 과정, 다른 환자와 분리 진료 병원</li> <li>- 4개 상급종합병원, 68개 종합병원, 19개 병원 신청</li> </ul> </li> <li>· 코로나19 밀접접촉 방지 위한 유연근무제 활용</li> <li>· 전국 어린이집 휴원 실시(2.27.~3.8.)</li> <li>· 마스크 수출제한 조치 및 공적 판매처 출고 의무화 오늘부터 시행</li> <li>· 경기도 고양시, 최초 '드라이브-스루' 방식의 검사 시작                             <ul style="list-style-type: none"> <li>- 차에 탄 채로 검사 받는 것으로, 10분 만에 검체 채취 완료</li> </ul> </li> <li>· 코로나 3법 국회 본회의 통과, 감염병 검사·입원 거부시 처벌                             <ul style="list-style-type: none"> <li>- 「감염병의 예방 및 관리에 관한 법률」· 「검역법」· 「의료법」</li> </ul> </li> </ul> | <ul style="list-style-type: none"> <li>· 은평성모병원에 이어 <b>서울지하철 병원 상계백병원 코로나 확진자 발생</b></li> <li>· 서울시, 코로나19 확산 방지 위해 도심내 집회 제한 강화                             <ul style="list-style-type: none"> <li>- 제한장소 서울역, 효자동삼거리까지 확대</li> </ul> </li> </ul>  |

코로나19 발생 현황 및 정부 대응 요약

| 일자         | 국내 발생                                    | 정부  | 서울시   |
|------------|--|---|---|
| '20.02.27. | 확진:1,766(+505)<br>완치:26(+2)<br>사망:13(+1) | <ul style="list-style-type: none"> <li>· 질병관리본부, 코로나19 바이러스 유전자 분석 “의미있는 변이 발견 못해”</li> <li>· 중앙임상위원회, 코로나19 중증도에 따른 효율적 의료자원 운영 필요</li> <li>· 경북지역 음압병상 26개, 전남 총 811병상 확보 계획</li> <li>· 대남병원 치료중인 정신질환자 국립정신건강센터 이송</li> <li>· 대구시 의료기관 건강보험 선(先) 지급 특례 지원 시행</li> <li>· 2.27. 기준 총 127개 ‘국민안심병원’ 지정</li> <li>· 코로나 19 파견 의료인력 지원·운영 지침(안) 마련</li> <li>· 국방부, 코로나19 의료 및 검역지원, 병상 및 시설 기여 등 동참</li> <li>· 외교부, 우리 국민 입국 제한 또는 여행 제한 조치 외교력 적극 투입 대응</li> <li>· 사회복지시설 휴관 권고 및 돌봄 공백 대응계획</li> </ul> | <ul style="list-style-type: none"> <li>· 코로나19 확산대비 광화문세종대로 집회차막 철거</li> <li>· 서울시, 종교시설 방역강화 위한 예산 긴급지원</li> </ul>   |
|            | 확진:59<br>완치:9                            |   |   |
| '20.02.28. | 확진:2,337(+571)<br>완치:27(+1)<br>사망:16(+3) | <ul style="list-style-type: none"> <li>· 국립보건연구원, 코로나19 대응 위한 민-관 협력 백신·치료 개발 추진</li> <li>· ‘자동차 이동형(Drive Thru) 선별진료 모범사례 표준운영모형 마련</li> <li>· 신천지 전체 국내 신도 194,781명 중 53.7% 확인, 유증상 1.4%</li> <li>· 청도 대남병원 코로나 19 확진자 60명, 국립정신건강센터 등으로 이송</li> <li>· 코로나19 긴급 대응 위한 재난 관련 기금 사용 활성화</li> <li>· 2.28. 기준 총 174개 ‘국민안심병원’ 지정</li> </ul>   | <ul style="list-style-type: none"> <li>· <b>성동구 주상복합아파트 관련 집단발생 확진 증가</b></li> <li>· 서울시 신천지 28,317명 전수 조사, 유증상 217명, 고위험군 3,545명</li> <li>· 서울의료원 코로나19 전담병원 전환</li> <li>· 서울시와 일부 민간병원 음압 병상 부족사태 대응</li> <li>· 코로나19 피해자원 위해 공공상가 임대료 6개월간 50% 인하</li> <li>· 서울 지하철 총력다해 코로나 19 확산 방지</li> <li>· SNS 코로나19 응원 캠페인</li> </ul> |
|            | 확진:65<br>완치:9                            |   |   |
| '20.02.29. | 확진:3,150(+813)<br>완치:30(+3)<br>사망:17(+1) | <ul style="list-style-type: none"> <li>· 대구 893개 병상 사용중, 3.5.까지 1,000여개 병상 확보 예정</li> <li>- 검사 인력: 공중보건의 165명, 간호인력 10명 지원/군 운전인력 61명 지원</li> <li>- 전담병원 인력: 의사 50명, 간호인력 68명, 방사선사 2명, 임상심리사 2명</li> <li>· 경북지역 전담병원 지정, 환자 소개로 950병상 확보</li> <li>- 검사 인력 의사 9명, 청도 대남병원에 간호인력 46명 지원</li> <li>· 신천지 전수 조사 88.1% 완료, 1.9%(3,381명) 유증상</li> </ul>   | -   |
|            | ※미발표                                     |   |   |
| '20.03.01. | 확진:3,736(+586)<br>완치:30(-)<br>사망:18(+1)  | <ul style="list-style-type: none"> <li>· 확진자 중 대구 2,569명, 경북 514명, 경기 84명, 서울 82명 등</li> <li>· 중앙방역대책본부, <b>사회적 거리두기</b> 실천 당부</li> <li>· 건강취약계층 외출 자제, 마스크 착용 등 철저히</li> <li>- 65세 이상자, 만성질환자, 임산부 등</li> <li>· 국민안심병원 214개 지정</li> </ul>  | -   |
|            | ※미발표                                     |   |   |
| '20.03.02. | 확진:4,212(+476)<br>완치:31(+1)<br>사망:22(+4) | <ul style="list-style-type: none"> <li>· 보건복지부, 2020년 업무계획 발표, 신종 감염병 등 공중보건 위기대응체계 고도화 등 밝힘</li> <li>- ▲감염병 위기 대응체계강화, ▲신속대응위한 현장 중심 추진체계 확충, ▲주요 감염병 예방·상시 관리 강화, ▲코로나19 사후 평가 및 과제 지속 발굴 등</li> <li>· 대구·경북 경증환자 위한 <b>생활치료센터 운영 시작</b>(대구1 센터 개소)</li> <li>· 대구·경북 등 진료·방역 종사 의료인의 보호장구 지속 지원, 확대</li> </ul>  | <ul style="list-style-type: none"> <li>· 서울시, ‘차량이동 선별 진료소’ 4개소 운영</li> <li>· ‘보건소 선별진료소’ 50개로 확대</li> <li>· 박원순 시장, ‘<b>사회적 거리두기</b>’ 적극 동참 제안</li> <li>· 은평성모병원, 서울제할병원 지속 조치</li> </ul>  |
|            | 확진:92<br>완치:13                           |   |   |
| '20.03.03. | 확진:4,812(+600)<br>완치:34(+3)<br>사망:28(+6) | <ul style="list-style-type: none"> <li>· 대구 신천지 전수조사 49.6% 완료, 양성판정률 62%</li> <li>· 코로나19 대구 진단검사 우선순위 변경 ‘신천지신도→일반시민’</li> <li>· 대구1 생활치료소 경증 확진자(138명) 입소 시작</li> <li>· 환자 중증도 따라 분류하여 병상 배정, 입원치료 병상 지속 확보</li> <li>· 중대본 1차 손실보상위원회 회의 개최(2.17.구성)</li> <li>· 대구 취약계층 돌봄 공백 발생, 긴급돌봄서비스 지원단 모집</li> <li>· (해외)이탈리아 확진자 2,036명, 사망자 52명 증가, 이란 총 확진자 2,336명, 사망자 77명 등 <b>해외 확진자 증가 추세</b></li> </ul>  | <ul style="list-style-type: none"> <li>· 서울시 개학연기에 따른 돌봄공백, 긴급돌봄 지원</li> <li>· 취약계층 마스크 20만개 지원</li> </ul>  |
|            | 확진:98<br>완치:15                           |   |   |

코로나19 발생 현황 및 정부 대응 요약

| 일자   | 국내 발생  | 정부  | 서울시   |
|--|--|---|---|
| '20.03.04.   | 확진:5,328(+516)<br>완치:41(+7)<br>사망:32(+4)           | <ul style="list-style-type: none"> <li>· 자동차 이동형 선별진료소 표준운영지침 마련 및 배포</li> <li>· 청도 대남병원 코로나19 확진 정신질환자 102명 상황                             <ul style="list-style-type: none"> <li>- 위중자 33명 국가지정격리병원으로 전원, 29명 국립정신건강센터로 전원, 33명 대남병원에 남아 코로나19 치료</li> </ul> </li> <li>· 청도대남병원 정신병동 환자 첫코로나19 완치, 정신질환자 진료지침 확정</li> <li>· 코로나19 「국민안심병원」 254개 지정</li> <li>· (해외)이탈리아 확진자 2,502명(+446명) 3월 15일까지 학교 폐쇄</li> </ul>  | <ul style="list-style-type: none"> <li>· 동대문구 교회·PC방 관련 확진자 첫 발생</li> <li>· 서울시 COVID19 심리지원단 발족</li> <li>· 코로나19 2차 격리시설 서울 영어마을 수유캠프 추가 지정</li> <li>· 대구 장애인 시설 확진자 5명 시립병원 입원 지원</li> </ul>  |
|  | 확진:99<br>완치:26                                     |   |   |
| '20.03.05.   | 확진:5,766(+438)<br>완치:88(+47)<br>사망:35(+3)          | <ul style="list-style-type: none"> <li>· 경상북도 봉화군 노인의료복지시설 푸른요양원 47명 집단 확진                             <ul style="list-style-type: none"> <li>- 3.4. 2명 확진 포함 총 49명 확진자 발생</li> </ul> </li> <li>· 경기도 분당제생병원 관련 확진자 첫 발생</li> <li>· 감염병 특별관리지역 경북 경산 추가                             <ul style="list-style-type: none"> <li>- 경북 신천지 신도 확진자 중 절반가량 거주(135명), 지역 내 2차 감염 및 집단감염 사례 나타나고 있음</li> </ul> </li> <li>· 대구·경북 3개 생활치료센터 584명 경증환자 입소</li> <li>· 공중보건의 742명 조기입용, 대구·경북 470명 배치</li> </ul>   | <ul style="list-style-type: none"> <li>· 코로나19 피해노동자 '스트레스·불안' 심리상담</li> </ul>  |
|  | 확진:105<br>완치:26                                    |   |   |
| '20.03.06.   | 확진:6,284(+518)<br>완치:108(+20)<br>사망:42(+7)         | <ul style="list-style-type: none"> <li>· 대구 한마음아파트 46명 확진자 발생, 코호트 격리</li> <li>· 치료역량 높은 상급종합병원 등 100여개 기관 중심 음압병상 확충 추진</li> <li>· 대구·경북 6개 생활치료센터 756명 경증환자 입소</li> <li>· 코로나19 관련 심리지원 체계 개편                             <ul style="list-style-type: none"> <li>- 대한신경정신의학회, 국가트라우마센터, 국립정신병원 등과 함께 격리자, 가족, 의료인 등 전방위 심리지원</li> </ul> </li> <li>· 국민안심병원 290개 지정</li> <li>· (해외)전 세계 감염자 10만명 돌파, 중국(80.6%), 한국(6.5%), 이란(4.7%), 이탈리아(3.8%) 순</li> <li>· (해외)이탈리아 일 확진자 796명, 이란 1,234명 증가. 유럽 및 미국, 일본 등지에서 지속 증가 추세</li> </ul>  | -   |
|  | 확진:106<br>완치:26                                    |   |   |
| '20.03.07.   | 확진:6,767(+438)<br>완치:118(+10)<br>사망:44(+2)         | <ul style="list-style-type: none"> <li>· 취약계층 생활시설 예방적 보호 조치 강화                             <ul style="list-style-type: none"> <li>- 경기(3.1.) 경북(3.5.) 생활 시설 코호트 격리조치 시행</li> <li>- 전국 요양병원 추가 전수조사 시행(3.12.까지)</li> <li>- 사회복지시설 대응지침, 감염병 예방지침 시행</li> </ul> </li> <li>· 대구·경북·천안 8개 생활치료센터 1,110명 경증 환자 입소</li> <li>· 국민안심병원 303개 지정</li> <li>· 대구시 사회복지서비스원 격리 등 돌봄 필요한 취약계층 긴급돌봄서비스 실시</li> </ul>  | -   |
|  | 확진:112<br>완치:26                                    |   |   |
| '20.03.08.   | 확진:7,134(+367)<br>완치:130(+12)<br>사망:50(+6)<br>※미발표 | <ul style="list-style-type: none"> <li>· 대구·경북·충남·충북 지역 10개 생활치료센터 개소, 1,180 입소</li> <li>· (해외)이탈리아 총 확진자 5,883명(사망자 233명), 롬바르디아 및 북부 14개 주 4월 3일까지 봉쇄 결정</li> </ul>   | <ul style="list-style-type: none"> <li>· 사회적 거리두기 시민운동 '잠시멈춤' 확대</li> </ul>   |
| stage 3_국내 수도권 중심 취약집단 집단감염 증가 / 해외 확진자 급증, 중국 외 국가 유입 확산세 |  |   |   |
| '20.03.09.   | 확진:7,382(+248)<br>완치:166(+36)<br>사망:51(+1)         | <ul style="list-style-type: none"> <li>· 감염경로 불명확 사례 증가(서울 35.1%, 경북 28.1%, 대구 17.9% 등)                             <ul style="list-style-type: none"> <li>- 위험지역 방문 속임, 격리 상태이나 외부 활동 하는 등의 사례 지속 발생 영향</li> </ul> </li> <li>· 대구·경북 지역 확산세 둔화, 천안시 운동시설, 경로당, 노래방, 병원 등 집단발생 증가</li> <li>· 대구·경북지역 치료 병상 확보, 생활치료센터 개소 등 조치 노력                             <ul style="list-style-type: none"> <li>- 생활치료센터 총10개소, 1,663명 경증환자 입소</li> </ul> </li> <li>· 코로나19 관련 <b>마스크 5부제</b> 시작</li> <li>· 이탈리아, 이란, 일본 급증세로 이란 교민 귀국 지원 결정</li> <li>· 일본발 입국자 특별입국절차 운영 시작</li> <li>· (해외)이탈리아 확진자 7,375명, 사망자 366명으로 높은 치명률</li> </ul> | <ul style="list-style-type: none"> <li>· 구로구 콜센터 집단감염 발생</li> <li>· 자차구 역학조사 강화, 시 차원 '즉각대응반' 지원 강화</li> <li>· 신천지 법인 현장 실태조사</li> <li>· 시청 등 재택근무(SVPN 확대) 기반 구축</li> </ul>  |
|  | 확진:130<br>완치:29                                    |   |   |
| '20.03.10.   | 확진:7,513(+131)<br>완치:247(+81)<br>사망:54(+3)         | <ul style="list-style-type: none"> <li>· 국립보건연구원, 코로나19 치료제 개발 연구 본격화</li> <li>· 생활치료센터 총 12개소, 2,071명 경증환자 입소</li> <li>· 개학 연기로 인한 긴급돌봄 조치, 요양병원 지속 현장 점검</li> <li>· (해외)전 세계 109개국 확진자 11만4천여명, 치명률 3.52%(4,029명)</li> <li>· (해외)이탈리아 확진자 9천명대, 한국보다 확진자 많아짐. 스페인 확진자 급증으로 1,650명, 사망자 35명</li> <li>· (해외)WHO 전세계 국가 4가지 유형화(미발생국/발생국/집단감염 발생국/지역사회감염 발생국)</li> </ul>   | <ul style="list-style-type: none"> <li>· 전 콜센터 긴급점검 실시                             <ul style="list-style-type: none"> <li>- 3.8. 구로 최초 확진자 발생, 이후 직원 및 가족 등 집단 확진</li> </ul> </li> <li>· 코로나19 전담구급대 운영, 음압형 이송장비 도입</li> <li>· 「재난 긴급생활지원」 정부 건의</li> <li>· 약국 마스크 판매 일손 지원</li> </ul> |
|  | 확진:156<br>완치:30                                    |   |   |

코로나19 발생 현황 및 정부 대응 요약

| 일자         | 국내 발생   | 정부   | 서울시  |
|------------|---|--|--|
| '20.03.11. | 확진:7,755(+242)<br>완치:288(+41)<br>사망:60(+6)<br><br>확진:205<br>완치:37   | <ul style="list-style-type: none"> <li>· 서울 구로 콜센터, 대구 콜센터 등 확진자 지속 발생</li> <li>· 고위험 사업장 집단감염 방지 집중 관리 방안 마련</li> <li>· 코로나19 「중증응급진료센터」 지정·운영</li> <li>· 국민안심병원 312개소 지정 및 이행상황 점검</li> <li>· 생활치료센터 13곳, 2,358명 경증환자 입소</li> <li>· 코로나19 스트레스, 한국심리학회, 대한신경정신의학회 등과 연계하여 지원</li> <li>· (해외)미국(1,075명) 및 스페인(2,115명) <b>확진자 대량 발생</b></li> </ul>   | <ul style="list-style-type: none"> <li>· 구로콜센터관련 65명, 해외접촉 17명, 은평성모관련 14명 등</li> <li>· 취약계층 마스크 1만장 지원</li> </ul>   |
| '20.03.12. | 확진:7,869(+114)<br>완치:333(+45)<br>사망:66(+6)<br><br>확진:219<br>완치:38   | <ul style="list-style-type: none"> <li>· <b>WHO 질병 경계 수위 최고단계인 팬데믹 선언</b></li> <li>· 코로나19 예방을 위한 사업장 집중관리 지침 마련</li> <li>· <b>특별입국절차 대상 5개 국가 확대, 총 11개 국가 실시</b><br/>                     - (현)중국, 홍콩마카오, 일본, 이탈리아, 이란+(추가)프랑스, 독일, 스페인, 영국, 네덜란드</li> <li>· 14개 생활치료센터 2,470명 경증환자 입소</li> <li>· (해외)이탈리아 확진자 12,462명, 사망자 827명, 전국 봉쇄령</li> <li>· (해외)미국 영국 제외 전 유럽 여행 30일간 금지, <b>유럽 각국의 방역 대응방식 급변, 국가별 확진자수 폭증</b></li> </ul>   | <ul style="list-style-type: none"> <li>· <b>청년 긴급지원 사업 추진</b><br/>                     - 알바 끊긴 청년 월50만원 청년수당 제공 등</li> <li>· 시민에 온라인 무료 공연 제공</li> </ul>   |
| '20.03.13. | 확진:7,979(+110)<br>완치:510(+177)<br>사망:67(+1)<br><br>확진:231<br>완치:40  | <ul style="list-style-type: none"> <li>· 최근 약20여명의 정부세종청사 공무원 확진</li> <li>· 신천지 신도 중 다중이용시설 종사자 전수 진단 검사 계획 발표</li> <li>· 감염병전담병원 69개소 보조금 290억 원 지급</li> <li>· 금융당국 「금융권 콜센터 코로나19 감염 예방 대책」 발표</li> </ul>  | <ul style="list-style-type: none"> <li>· <b>동대문구 교회·PC방 집단감염 확인</b></li> <li>· 서울디지털재단, 서울의료원에 코로나19 자원로봇 도입</li> <li>· 태릉선수촌 올림픽의 집 코로나19 생활치료센터로 운영</li> <li>· 서울시 쪽방촌 전 세대에 긴급 구호품 지원</li> <li>· 25개 자치구 모든 임산부에 마스크 총29만매 지급</li> <li>· 코로나19 피해노동자 전담 '노동권리대책반 운영'</li> </ul> |
| '20.03.14. | 확진:8,086(+107)<br>완치:714(+204)<br>사망:72(+5)<br><br>확진:244<br>완치:44  | <ul style="list-style-type: none"> <li>· 정부청사 방역관리 강화</li> <li>· 공무원 대상 유연근무 이행지침 시행</li> <li>· 대구·경북지역 등 생활지원 및 긴급돌봄 추진현황 점검<br/>                     - 대구·경북의 생활비지원, 유급휴가비 지원 현황 등</li> <li>· (해외)프랑스 16일부터 프랑스 내 모든 교육기관 휴교령</li> <li>· (해외)미국 국가비상사태 선포, 감염질환 인해 '09년 인플루엔자 이후 처음</li> </ul>   |  |
| '20.03.15. | 확진:8,162(+76)<br>완치:834(+120)<br>사망:75(+3)<br><br>확진:248<br>완치:47   | <ul style="list-style-type: none"> <li>· '20.2.21. 이후 23일만에 확진자 수 100명 이하로 내려감</li> </ul>  |  |
| '20.03.16. | 확진:8,236(+74)<br>완치:1,137(+303)<br>사망:75(-)<br><br>확진:254<br>완치:52  | <ul style="list-style-type: none"> <li>· <b>경기 성남시 은혜의강 교회, 일일 확진자 40명 이상 집단감염 발생 보고</b></li> <li>· 격리해제율 8.8%, 치명률 0.91%, 약 80.7% 집단발생과 연관</li> <li>· 대구, 경북 경산·청도·봉화 특별재난지역 선포</li> <li>· 코로나19 대응을 위한 의료기관 지원 계획 발표<br/>                     - 건강보험지원 강화, 코로나 치료 필수비용 신속지원, 의료기관 응자 지원 등</li> <li>· 생활치료센터 16개, 2,620명 경증환자 입소</li> <li>· <b>특별입국절차 유럽발(發) 모든 항공노선 탑승자로 확대</b><br/>                     - (현)11개 국가→(확대)아시아5개국+유럽발 항공노선 전체</li> <li>· (해외)이탈리아 확진자 2만4천여명, 스페인 8,744명, 전세계 치명률 4.01%</li> </ul> | <ul style="list-style-type: none"> <li>· 재난 긴급 생활비지원 시민 71.4% 찬성</li> <li>· 돌봄 중단된 장애인·어르신에 긴급돌봄 제공</li> <li>· '착한 마스크' 캠페인 지원</li> </ul>  |
| '20.03.17. | 확진:8,320(+84)<br>완치:1,401(+264)<br>사망:81(+6)<br><br>확진:267<br>완치:55 | <ul style="list-style-type: none"> <li>· '수도권 43명' vs '대구·경북 37명' 확진자 발생 역전, 수도권 방역 강화</li> <li>· <b>전국 유·초·중·고 4월 5일까지 2주 개학 연장</b></li> <li>· <b>특별입국절차 적용대상을 국내 모든 내·외국인 입국자로 확대</b><br/>                     - (현)아시아5개국+유럽발 항공노선 → (확대)모든 내·외국인 입국자</li> <li>· 한국사회복지협의회 취약계층 마스크 1만5천여장 지원</li> </ul>  | <ul style="list-style-type: none"> <li>· 생활치료시설 1,800병상 확보</li> <li>· 서울시, 복지일선 요양보호사에 마스크 6만8천매 지원</li> <li>· 집단감염 높은 사업장 시민제보, 불이익 노동자 구제 등</li> <li>· 신천지교 서울내 2개 지파 본부 종합행정조사</li> </ul>   |



코로나19 발생 현황 및 정부 대응 요약

| 일자         | 국내 발생  | 정부  | 서울시  |
|------------|--|---|--|
| '20.03.18. | 확진:8,413(+93)<br>완치:1,540(+139)<br>사망:84(+3)   | <ul style="list-style-type: none"> <li>· 대구 요양병원 5곳에서 87명 확진, 집단감염 발생</li> <li>· <b>코로나19 추경, 대구·경북 지원 1조394억원, 감염병 대응 대폭 증액</b></li> <li>· <b>보건복지부 추경 3조6675억 원 확정, 감염병 대응역량 강화, 민생경제 지원 등에 투입</b></li> <li>· 한국-WHO 코로나19 임상연구 국제협력 전문가 회의 개최</li> <li>· 정부 코로나19 어려움 겪고 있는 소상공인 지원 대책 발표</li> <li>· (해외)세계 총 감염자 20만명 돌파, 중국 40.4%, 이탈리아 15.7%, 이란 8%, 독일 5.1%, 대한민국 4.2% 순</li> <li>· (해외)이탈리아 25일만에 누적 확진자 3만 넘어, 2,503명 사망</li> <li>· (해외)국가별 경기부양책, 국민 지원대책 마련</li> </ul> | <ul style="list-style-type: none"> <li>· 해외 접촉자 중심 확진 증가</li> <li>· <b>서울시 전국 최초 '재난 긴급생활비 지원' 시행</b></li> </ul>   |
|            | 확진:270<br>완치:55                                | <ul style="list-style-type: none"> <li>· 5일만에 확진자 100명대 진입, 대구 요양병원 등 집단감염에 의한 증가</li> <li>· 총 확진자 8,565명, 격리해제 1,947명, 사망자 91명, 치명률 1.06%</li> <li>· 대구·경북 지역 요양병원 표본 진단검사 시행</li> <li>· 이란 재외국민 귀국 지원, 방역 및 의료지원 대책 논의</li> <li>· (해외)이탈리아 확진자 3만5천여명, 이란 1만8천여명, 프랑스·미국 9천여명</li> <li>· (해외)보건의료체계별(공공vs민간주도) 감염병위기 대응 역량 논란</li> </ul>  | <ul style="list-style-type: none"> <li>· <b>서울시 '코로나19 추경(안) 8,619억원 편성, 117.7만 가구 재난 긴급 지원</b></li> <li>· 다산콜센터 공공콜센터 최초 원격 재택근무시스템</li> </ul>  |
| '20.03.19. | 확진:8,565(+152)<br>완치:1,947(+407)<br>사망:91(+7)  | <ul style="list-style-type: none"> <li>· 대구 대실요양병원(64명), 경북 서요양병원 관련(30명) 등 다수 집단감염 발생</li> <li>· 복지부, 코로나19 대응 위해 긴급복지지원제도 개선</li> <li>· 유럽발(發) 입국자 대상 검역 강화 추진</li> <li>· (해외)총 사망자수 10,000명 이상, 이탈리아 34%, 중국 32.5%, 이란 12.8%, 스페인 8.3%, 프랑스 3.7%...잠정 치명률 4.09%</li> </ul>   | <ul style="list-style-type: none"> <li>· 서울시, '코로나19 중증응급 진료센터' 9개소 지정, 유증상 중증환자 즉각 진료</li> </ul>  |
|            | 확진:282<br>완치:58                                | <ul style="list-style-type: none"> <li>· 이란 교민 귀국(80명), 유증상자 2명, KOICA 연수센터에서 격리 생활시작</li> <li>· 종교시설, 실내 체육시설, 유흥시설 15일간 운영 중단 권고</li> </ul>   |  |
| '20.03.20. | 확진:8,652(+87)<br>완치:2,233(+286)<br>사망:94(+3)   | <ul style="list-style-type: none"> <li>· 대구 대실요양병원(64명), 경북 서요양병원 관련(30명) 등 다수 집단감염 발생</li> <li>· 복지부, 코로나19 대응 위해 긴급복지지원제도 개선</li> <li>· 유럽발(發) 입국자 대상 검역 강화 추진</li> <li>· (해외)총 사망자수 10,000명 이상, 이탈리아 34%, 중국 32.5%, 이란 12.8%, 스페인 8.3%, 프랑스 3.7%...잠정 치명률 4.09%</li> </ul>   | <ul style="list-style-type: none"> <li>· 서울시, '코로나19 중증응급 진료센터' 9개소 지정, 유증상 중증환자 즉각 진료</li> </ul>  |
|            | 확진:300<br>완치:64                                | <ul style="list-style-type: none"> <li>· 이란 교민 귀국(80명), 유증상자 2명, KOICA 연수센터에서 격리 생활시작</li> <li>· 종교시설, 실내 체육시설, 유흥시설 15일간 운영 중단 권고</li> </ul>   |  |
| '20.03.21. | 확진:8,799(+147)<br>완치:2,612(+379)<br>사망:102(+8) | <ul style="list-style-type: none"> <li>· 이란 교민 귀국(80명), 유증상자 2명, KOICA 연수센터에서 격리 생활시작</li> <li>· 종교시설, 실내 체육시설, 유흥시설 15일간 운영 중단 권고</li> </ul>   |  |
|            | 확진:324<br>완치:64                                | <ul style="list-style-type: none"> <li>· <b>유럽발 모든 입국자 코로나19 진단검사 실시, 재유입 막기 위한 조치 강화</b></li> <li>- 음성이어도 14일 자가격리 또는 능동감시 통해 사후관리 진행</li> <li>· 복지부, 코로나19 긴급복지지원제도 개선</li> <li>· 요양병원·요양시설 방역 관리 강화</li> <li>· (해외)총 확진자 4일만에 20만→30만 돌파, 중국(27%), 이탈리아(17.8%), 스페인(8.4%), 독일(7.8%), 미국(7.5%) 순, 한국(2.9%)은 8번째</li> <li>· (해외)이탈리아 총 확진자 53,578명, 사망자 4,825명, 잠정 치명률 9.00%</li> </ul>  | <ul style="list-style-type: none"> <li>· 예배강행 의사 밝힌 2,209개 교회 현장 점검, 예배 중지 요청 및 7대 방역수칙의 준수 여부 점검</li> </ul>   |
| '20.03.22. | 확진:8,897(+98)<br>완치:2,909(+297)<br>사망:104(+2)  | <ul style="list-style-type: none"> <li>· 추가 확진자 64명 중 해외유입 14건(21.9%), 유럽 미주 유입 사례 지속 발생</li> <li>· 중대본 정례브리핑 비대면 방식 전환, 15일간 강력한 사회적 거리두기</li> <li>· 유럽발 입국자 유증상 152명 격리시설, 무증상 1,290명 임시생활시설 입소</li> <li>· (해외)전 세계 확진자 전일대비 10.66% 증가, 치명률 4.49%</li> <li>· (해외)이란 중남미 등 코로나19 진단 키트 요청 및 한국 대응법 공유 요청 증가</li> </ul>   | <ul style="list-style-type: none"> <li>· 서울시, 종교집회 및 감염병 고위험사업장(실내 체육시설, 유흥시설 등) 점검 및 중단 권고</li> </ul>   |
|            | 확진:324<br>완치:64                                | <ul style="list-style-type: none"> <li>· 추가 확진자 76명 중 해외유입 22건(28.9%), 유럽 18건, 미주 4건 등</li> <li>· 중대본, 지자체 고강도 사회적 거리두기 현장점검 지속 실시</li> <li>· (해외)중국 신규확진자 78명 중 74명 해외 역유입, 역유입 대책마련 시급</li> </ul>   | <ul style="list-style-type: none"> <li>· 해외유입 지속 증가, 미국 입국자 전원 자가격리 검토</li> <li>· 서울시, 최대 50만원 재난긴급생활비지원</li> </ul>  |
| '20.03.23. | 확진:8,961(+64)<br>완치:3,166(+257)<br>사망:111(+7)  | <ul style="list-style-type: none"> <li>· 추가 확진자 100명 중 해외유입 51건(51.0%), 유럽 29건, 미주 18건, 아시아 4건 등</li> <li>· 3.27.부터 미국발(發) 입국자에 대한 검역 강화방안 발표</li> <li>· 저소득층 230만 명 이동 263만 명 노인발(發) 참여자 54만 명에 소비쿠폰 지원</li> <li>· 전국 835만명 건강보험료 경감대상자 지정, 월 건강보험료 50% 3개월 간 지원</li> <li>· 코로나19로 운영 어려운 의료기관 위해 총 4,000억원 규모 융자 추진</li> <li>· (해외)미국 27일만에 확진자 5만명 넘어 새로운 진원지 오명 10대 사망자도 발생</li> </ul>  | <ul style="list-style-type: none"> <li>· 서울시, 종교집회 및 감염병 고위험사업장(실내 체육시설, 유흥시설 등) 점검 및 중단 권고</li> </ul>   |
|            | 확진:330<br>완치:64                                | <ul style="list-style-type: none"> <li>· 추가 확진자 76명 중 해외유입 22건(28.9%), 유럽 18건, 미주 4건 등</li> <li>· 중대본, 지자체 고강도 사회적 거리두기 현장점검 지속 실시</li> <li>· (해외)중국 신규확진자 78명 중 74명 해외 역유입, 역유입 대책마련 시급</li> </ul>   | <ul style="list-style-type: none"> <li>· 해외유입 지속 증가, 미국 입국자 전원 자가격리 검토</li> <li>· 서울시, 최대 50만원 재난긴급생활비지원</li> </ul>  |
| '20.03.24. | 확진:9,037(+76)<br>완치:3,507(+341)<br>사망:120(+9)  | <ul style="list-style-type: none"> <li>· 추가 확진자 100명 중 해외유입 51건(51.0%), 유럽 29건, 미주 18건, 아시아 4건 등</li> <li>· 3.27.부터 미국발(發) 입국자에 대한 검역 강화방안 발표</li> <li>· 저소득층 230만 명 이동 263만 명 노인발(發) 참여자 54만 명에 소비쿠폰 지원</li> <li>· 전국 835만명 건강보험료 경감대상자 지정, 월 건강보험료 50% 3개월 간 지원</li> <li>· 코로나19로 운영 어려운 의료기관 위해 총 4,000억원 규모 융자 추진</li> <li>· (해외)미국 27일만에 확진자 5만명 넘어 새로운 진원지 오명 10대 사망자도 발생</li> </ul>  | <ul style="list-style-type: none"> <li>· 해외유입 지속 증가, 미국 입국자 전원 자가격리 검토</li> <li>· 서울시, 최대 50만원 재난긴급생활비지원</li> </ul>  |
|            | 확진:336<br>완치:72                                | <ul style="list-style-type: none"> <li>· 추가 확진자 100명 중 해외유입 51건(51.0%), 유럽 29건, 미주 18건, 아시아 4건 등</li> <li>· 3.27.부터 미국발(發) 입국자에 대한 검역 강화방안 발표</li> <li>· 저소득층 230만 명 이동 263만 명 노인발(發) 참여자 54만 명에 소비쿠폰 지원</li> <li>· 전국 835만명 건강보험료 경감대상자 지정, 월 건강보험료 50% 3개월 간 지원</li> <li>· 코로나19로 운영 어려운 의료기관 위해 총 4,000억원 규모 융자 추진</li> <li>· (해외)미국 27일만에 확진자 5만명 넘어 새로운 진원지 오명 10대 사망자도 발생</li> </ul>  | <ul style="list-style-type: none"> <li>· 구로구 소재 교회(만민중앙교회) 확진자 발생</li> <li>· <b>서울시 8619억원 추경 사업회 본회의 통과</b></li> <li>· <b>코로나19 피해소상공인 긴급수혈 '열혈의 약속'</b></li> <li>- 신용공급확대 및 절차 혁신</li> </ul> |
| '20.03.25. | 확진:9,137(+100)<br>완치:3,730(+223)<br>사망:126(+6) | <ul style="list-style-type: none"> <li>· 추가 확진자 100명 중 해외유입 51건(51.0%), 유럽 29건, 미주 18건, 아시아 4건 등</li> <li>· 3.27.부터 미국발(發) 입국자에 대한 검역 강화방안 발표</li> <li>· 저소득층 230만 명 이동 263만 명 노인발(發) 참여자 54만 명에 소비쿠폰 지원</li> <li>· 전국 835만명 건강보험료 경감대상자 지정, 월 건강보험료 50% 3개월 간 지원</li> <li>· 코로나19로 운영 어려운 의료기관 위해 총 4,000억원 규모 융자 추진</li> <li>· (해외)미국 27일만에 확진자 5만명 넘어 새로운 진원지 오명 10대 사망자도 발생</li> </ul>  | <ul style="list-style-type: none"> <li>· 구로구 소재 교회(만민중앙교회) 확진자 발생</li> <li>· <b>서울시 8619억원 추경 사업회 본회의 통과</b></li> <li>· <b>코로나19 피해소상공인 긴급수혈 '열혈의 약속'</b></li> <li>- 신용공급확대 및 절차 혁신</li> </ul> |
|            | 확진:348<br>완치:72                                | <ul style="list-style-type: none"> <li>· 추가 확진자 100명 중 해외유입 51건(51.0%), 유럽 29건, 미주 18건, 아시아 4건 등</li> <li>· 3.27.부터 미국발(發) 입국자에 대한 검역 강화방안 발표</li> <li>· 저소득층 230만 명 이동 263만 명 노인발(發) 참여자 54만 명에 소비쿠폰 지원</li> <li>· 전국 835만명 건강보험료 경감대상자 지정, 월 건강보험료 50% 3개월 간 지원</li> <li>· 코로나19로 운영 어려운 의료기관 위해 총 4,000억원 규모 융자 추진</li> <li>· (해외)미국 27일만에 확진자 5만명 넘어 새로운 진원지 오명 10대 사망자도 발생</li> </ul>  | <ul style="list-style-type: none"> <li>· 구로구 소재 교회(만민중앙교회) 확진자 발생</li> <li>· <b>서울시 8619억원 추경 사업회 본회의 통과</b></li> <li>· <b>코로나19 피해소상공인 긴급수혈 '열혈의 약속'</b></li> <li>- 신용공급확대 및 절차 혁신</li> </ul> |

코로나19 발생 현황 및 정부 대응 요약

| 일자         | 국내 발생  | 정부   | 서울시  |
|------------|--|--|--|
| '20.03.26. | 확진:9,241(+104)<br>완치:4,144(+414)<br>사망:131(+5) | <ul style="list-style-type: none"> <li>· 신규확진자 104명중 해외유입관련 39건(유럽25, 미주11, 아시아 3)</li> <li>· 검역강화 위해 인천공항 옥외 위생소 설치, 해외입국자 자가격리 강화</li> <li>· 국립보건연구원, 코로나19 치료제·백신실용화 연구 가속화</li> <li>· 개학연장 지속적인 논의, 강력한 사회적 거리두기 해야 생활방역 전환 가능</li> <li>· 지방자치단체별 코로나19로 인한 국민 생활안정 지원 대책 속속 발표</li> <li>· (해외)이탈리아 일 사망 743명, 총 7,503명 사망, 치명률 10.09%</li> </ul>  | <ul style="list-style-type: none"> <li>· 서울 구로콜센터 확진자 160명(콜센터 건물 97명, 접촉자 63명), 수도권 내 가장 큰 집단감염 사례</li> <li>· 서울시 재난긴급생활비 30일 신청, 총117만7천가구에 온라인 5부제, 찾아가는 접수 등으로 신속 지원 계획</li> <li>· 서울시, 산천지 법안허가 취소</li> </ul> |
|            | 확진:361<br>완치:81                                |  |  |
| '20.03.27. | 확진:9,332(+91)<br>완치:4,528(+384)<br>사망:139(+8)  | <ul style="list-style-type: none"> <li>· 대구시 제이미주병원 62명 집단감염 발생                             <ul style="list-style-type: none"> <li>- 대구 대실요양병원과 동일 건물, 26일 1명 확진 후 직원 72명, 환자 286명 전수조사 결과 61명 추가 확진 판정 받음</li> </ul> </li> <li>· 미국발(發) 입국자 검역 강화                             <ul style="list-style-type: none"> <li>- 유증상 87명 공항내 진단검사 후 임시대기시설 대기, 무증상 1,207명 14일간 자가격리, 증상 발생시 즉각 코로나19 진단검사 실시</li> </ul> </li> <li>· <b>장부, 만 7세 미만 자를 둔 200만 가구 아동 1인당 40만원 아동돌봄쿠폰 지급</b></li> <li>· 학원, 종교시설 등 휴원 지속 권고 및 사회적거리두기 이행 상황 점검</li> <li>· 보건복지부, WHO에 한국 방역 대응 현황과 경험 공유</li> <li>· 장부, 코로나19 연구 자료·심평원 청구료 및 연구 성과 등 국제 공개 방안 마련</li> <li>· (해외)총 확진자 50만명 돌파, 중국 16.2%, 이탈리아 14.88%, 미국 14.8% 등</li> </ul> |  |
|            | 확진:376<br>완치:88                                |  |  |
| '20.03.28. | 확진:9,478(+146)<br>완치:4,811(+283)<br>사망:144(+5) | <ul style="list-style-type: none"> <li>· <b>누적 완치자가 확진 격리자 넘어서는 2차 골든 크로스 나타남</b></li> <li>· 대구소재 6개 병원 총85명(제이미주 74, 기타 11)확진됨, 대구시 요양병원 두차례 재검, 대구소재 정신병원 전수조사 결정</li> <li>· 실내체육시설 등 사회적 거리두기 이행상황 점검</li> <li>· 방호복 및 방역물품 국내 생산 기반 확대 계획</li> <li>· (해외)총 확진자 60만명 돌파, 미국 17.4%, 이탈리아 14.4%, 중국 13.5% 등</li> <li>· (해외)미국 확진자 총 104,463명, 사망자 1,702명, 확진자 10만명 돌파한 첫 번째 나라, 뉴욕 주 44,876명으로 절반 차지</li> </ul>   | <ul style="list-style-type: none"> <li>· <b>구로구 소재 교회(만민중앙교회) 3월 25일부터 현 재까지 7명 확진자 확인, 접촉자 조사중(교회 4명, 가족 등 접촉자 3명)</b></li> </ul>   |
|            | 확진:391<br>완치:93                                |  |  |
| '20.03.29. | 확진:9,583(+105)<br>완치:5,033(+222)<br>사망:152(+8) | <ul style="list-style-type: none"> <li>· 신규확진자 중 해외유입 사례 41건(39%), 누적 412건(유럽 235, 미주109 등)</li> <li>· 보건복지부, 전국 약 200만 가구 1인당 40만원 아동돌봄쿠폰 지급</li> <li>· (해외)이탈리아 총확진자 92,472명 사망자 10,023명 최초 사망자 1만명 넘음</li> <li>· (해외)미국 확진자 12만명 넘음, 사망자 이틀만에 두배 증가, 2천명 돌파</li> </ul>  | <ul style="list-style-type: none"> <li>· <b>박원순 시장 세계 45개 주요도시 시장들과 '코로나19 공동대응 화상회의' 서울의 노하우 공유</b></li> </ul>  |
|            | 확진:413<br>완치:93                                |  |  |
| '20.03.30. | 확진:9,661(+78)<br>완치:5,228(+195)<br>사망:158(+6)  | <ul style="list-style-type: none"> <li>· 모든 국가에서 입국하는 해외입국자 전원 14일 원칙적 격리 실시</li> <li>· 심평원 세계 확산 대응 돕기위해 국내 코로나19 환자 데이터 공개</li> <li>· (해외)전 세계 확진자 60만 넘은지 이틀만에 70만명 넘어, 미국(18.7%) 급증</li> </ul>   | <ul style="list-style-type: none"> <li>· <b>서울시 '비상경제대책TF' 가동, 5인 미만 소상공인 무급휴직자에 월 최대 50만원 지원, 관광업 100억원 지원 등</b></li> </ul>   |
|            | 확진:434<br>완치:92                                |  |  |
| '20.03.31. | 확진:9,786(+125)<br>완치:5,408(+180)<br>사망:162(+4) | <ul style="list-style-type: none"> <li>· <b>교육부, 최초 초중고 신학기 온라인 개학 실시(4.9.이후 순차적 온라인 개학)</b></li> <li>· 유치원 및 어린이집 휴원 연장, 긴급보육 이용률 증가</li> <li>· 보건복지부 저소득층 230만 명 대상 소비쿠폰 지급 시작</li> <li>· 이탈리아 교민(530명) 임시항공편으로 인천공항 도착 예정(4.1.~2.)</li> </ul>   | <ul style="list-style-type: none"> <li>· 서울시, 코로나19로 매출감소로 이종고 겪는 임차인지원 위한, '착한 임대인' 선정등 다양한 지원 발표</li> </ul>  |
|            | 확진:454<br>완치:107                               |  |  |
| '20.04.01. | 확진:9,887(+101)<br>완치:5,567(+159)<br>사망:165(+3) | <ul style="list-style-type: none"> <li>· <b>4.1.0시부터 모든입국자 14일 자가격리, 단기 체류 외국인 시설격리</b></li> <li>· 어린이집·사회복지시설 휴원연장, 아동 긴급보육 이용률 등 점검</li> <li>· 특별재난지역(대구경북 등) 취약계층 만성질환자에 의료기기 지원</li> <li>· '코로나19 국민 위험인식' 3차 조사 결과, 응답자의 96% 외출 자제, 모임종교행사 불참 92.3%</li> <li>· (해외)유럽 코로나19 이탈리아 주춤, 프랑스·스페인서 기승</li> </ul>   | <ul style="list-style-type: none"> <li>· 서울시 재난긴급생활비 신청 2일만에 첫 지급 완료</li> <li>· 치매돌봄 등 비대면으로 맞춤형 서비스 지속 제공</li> <li>· 청년 상인이 만든 도시락 취약계층 전달</li> <li>· 여의도한강공원 주차장 폐쇄</li> </ul>                                   |
|            | 확진:478<br>완치:117                               |  |  |

코로나19 발생 현황 및 정부 대응 요약

| 일자         | 국내 발생  | 정부  | 서울시   |
|------------|--|---|---|
| '20.04.02. | 확진:9,976(+89)<br>완치:5,828(+261)<br>사망:169(+4)  | <ul style="list-style-type: none"> <li>· 국내발생 약 83.3%는 집단발생 연관성 확인, 기타 조사·분류 중 사례 10.7%, 해외유입 사례가 6.0%</li> <li>· 국내 코로나19 사망 대구 117명, 경북 41명, 경기 6명, 부산 3명, 울산 1명, 강원 1명으로 대구·경북에 집중(93.5%)</li> <li>· 경기도 전체 확진자 중 약 50%는 교회, 콜센터, 병원 등에서 발생한 집단감염 사례, 최근 의정부성모병원의 환자 발생</li> <li>· 이탈리아 밀라노에서 임시항공편에 탑승한 우리 국민과 그 직계 가족 총 309명 4월 1일 14시 30분에 인천공항에 도착</li> <li>· 보건복지부, 코로나19 등 국내 자체 백신 개발을 위한 대규모 연구 투자, 10년간 2천151억원 지원</li> <li>· 국립보건연구원, 코로나19 치료제 현장 적용을 위한 임상연구 추진</li> </ul> | <ul style="list-style-type: none"> <li>· 서울시민 10명 중 9명 사회적 거리두기 효과 인식, 서울시 대처 긍정평가 80.5%</li> <li>· 종합운동장 대규모 '워킹스루 선별진료소' 설치, 해외 입국자 전원 진단검사 실시</li> <li>· 서울시, 재난긴급생활비 신청 14만2369명, 25명 지급 완료</li> <li>· 서울시, 교육청·자치구 협력하여 노트북 5만2천여대 지원</li> <li>· 사회적경제기업에 총150억원 규모 '코로나19 특별응답' 지원</li> </ul> |
|            | 확진:494<br>완치:127                               |   |   |
| '20.04.03. | 확진:10,062(+86)<br>완치:6,021(+193)<br>사망:174(+5) | <ul style="list-style-type: none"> <li>· 국내 확진자수 1만명 초과, 첫확진자 발생(1.20.) 이후 74일만</li> <li>· 대구 지역사회전파 시작 이래로(2.18.) 45일만에 일일 확진자 10명 미만</li> <li>· 경북 경산시 60대 개원 내과 의사 사망, 국내 첫 의료진 사망자 발생</li> <li>· 정부, <b>긴급재난지원금 대상자 선정 원칙 마련</b>, 건보료 합산 소득하위 70%</li> <li>· 아동돌봄쿠폰 전자상품권 준비완료, 4.13.부터 지급</li> <li>· 코로나19 데이터 기반 임상연구 활성화를 위한 전문가 자문회의 개최</li> </ul>  | <ul style="list-style-type: none"> <li>· 서울시, 여의도 윤중로 버스노선 임시 우회, '벚꽃축제 보다 잠시 멈춤'</li> <li>· 사랑제일교회 집회금지명령 위반으로 고발</li> <li>· 서울시, 코로나19 'AI 모니터링 콜시스템' 도입</li> </ul>   |
|            | 확진:513<br>완치:131                               |   |   |
| '20.04.04. | 확진:10,156(+94)<br>완치:6,325(+304)<br>사망:177(+3) | <ul style="list-style-type: none"> <li>· 국내 잠정 완치율 62.27%(50% 돌파 일주일 만), 잠정 치사율 1.72%</li> <li>· <b>중대본, 강화된 사회적 거리두기 2주 연장(4.19.까지)</b></li> <li>- 목표: 일 확진자 수 50명 수준, 감염경로 알 수 없는 사례 5% 이하로 최소화</li> </ul>  | <ul style="list-style-type: none"> <li>· 무증상 해외입국자 검사 강화, 자가격리위반시 무관용 원칙 적용</li> <li>· 서울시, 인천공항 입국자 전용 '외국인관광택시' 투입해 특별수송</li> </ul>   |
|            | 확진:533<br>완치:144                               |   |   |
| '20.04.05. | 확진:10,237(+81)<br>완치:6,463(+138)<br>사망:183(+6) | <ul style="list-style-type: none"> <li>· 중대본, 코로나19 상황가운데 의료인력 안전한 환경 근무할 수 있도록 「감염예방 추진방안」 마련·시행</li> <li>· 해외입국자 GIS 통합상황판 통해 다중 감시체계 구축, 무단 이탈시 '무관용 원칙'에 따라 엄정 처리</li> <li>- 감염병예방법 위반 1년 이하의 징역 또는 1,000만원 이하 벌금(4.5 시행) 부과</li> </ul>   |   |
|            | 확진:558<br>완치:145                               |   |   |
| '20.04.06. | 확진:10,284(+47)<br>완치:6,598(+135)<br>사망:186(+3) | <ul style="list-style-type: none"> <li>· 완치 후 재확진 사례 51건, 현재 재감염보다는 바이러스 재활성화로 판단</li> <li>· 코로나19, 강화된 사회적 거리두기 지속 호소, 국민 피로도 급증</li> <li>· 코로나19 피해 의료기관 지원 「의료기관 긴급지원자금」 융자신청 시작</li> <li>· (해외)일 확진자 10만명 초과, 전세계 확진자 130만명, 미국 확진자 33만명, 사망 9,500여명</li> </ul>   | <ul style="list-style-type: none"> <li>· 서울시, '코로나19 타격' 문화예술계에 총50억 긴급지원</li> </ul>  |
|            | 확진:563<br>완치:151                               |   |   |
| '20.04.07. | 확진:10,331(+47)<br>완치:6,694(+96)<br>사망:192(+6)  | <ul style="list-style-type: none"> <li>· 영업 강행하던 서울시 유흥업소 확진자 발생</li> <li>· 자가격리자 4만6천명, 75명 관련법 위반 사법처리 진행 중</li> <li>· 국립보건연구원, 코로나19 백신 후보물질 제작</li> <li>· WHO 5월 세계보건총회에서 한국 코로나19 대응 경험 기조 발제 요청</li> <li>· WHO 국가별 치명률 격차, 전염 확산 수준, 국가 내 주요 감염군, 의료 인프라, 검사 진행 수로 평가</li> </ul>  | <ul style="list-style-type: none"> <li>· <b>서울시 첫 사망자 발생</b>, 폐암 투병 구로 콜센터 가족</li> <li>· 서울시 자가격리 무단 이탈자 원스트라이크아웃제 적용</li> </ul>  |
|            | 확진:571<br>완치:164<br>사망:2                       |   |   |
| '20.04.08. | 확진:10,384(+53)<br>완치:6,776(+82)<br>사망:200(+8)  | <ul style="list-style-type: none"> <li>· 이태원 술집(J바), 서래마을 술집(L바) 각각 1명, 3명 확진자 발생</li> <li>· 일본, 동선 거짓진술 할 경우 2년 이하 징역, 2천만원 이하 벌금</li> <li>· 보건복지부, 아세안 10개국과 한국의 방역 대응 경험 공유</li> <li>· 고위험집단 방역강화, 학원에 대한 행정명령 강화</li> <li>· 법무부, 활동범위 제한 명령 등 위반 외국인 최초 강제추방</li> <li>· (해외)미국, 코로나 확진자 40만542명(치명률 약 3.2%)...최대 발생지 뉴욕 사망자수 9.11 테러 넘어</li> </ul>  | <ul style="list-style-type: none"> <li>· <b>고강도 '잠시 멈춤' 지속 당부</b></li> <li>· 서울시장 유흥업소 집합금지 명령, 발생업소 118명 전원 자기격리, 전수조사</li> </ul>  |
|            | 확진:581<br>완치:169<br>사망:2                       |   |   |
| '20.04.09. | 확진:10,423(+39)<br>완치:6,973(+197)<br>사망:204(+4) | <ul style="list-style-type: none"> <li>· 대구경북 사태 이후 신규확진자 51일만에 최저 수준, 그러나 재확진 사례 증가</li> <li>· <b>국내 사망 204명(4.9.0시 기준)평균연령 77.4세, 203명이 기저질환자</b></li> <li>· 국내 최초 온라인 개학(고3, 중3)</li> <li>· 일본, 유전자 변이 추적 지속, 의미있는 유전자 변이 발견되지 않아</li> <li>· 단기 대량 검사 위한 "취합검사법" 프로토콜 제작, 집단 감염 선별 유용</li> <li>· 코로나19 대응 손실입은 146개 의료기관 1,020억 원 개산급 지급</li> <li>· (해외)전세계 확진자수 150만명 돌파, 미국, 스페인, 이탈리아 등 급증</li> </ul>   | <ul style="list-style-type: none"> <li>· 서울시, 한미미달무허가 영터리 손소독제 제조업체 적발</li> <li>· 소형아파트다세대주택 등 엘리베이터에 손소독제 10만여개 비치</li> </ul>  |
|            | 확진:592<br>완치:174<br>사망:2                       |   |   |

코로나19 발생 현황 및 정부 대응 요약

| 일자         | 국내 발생  | 정부   | 서울시  |
|------------|--|--|--|
| '20.04.10. | 확진:10,450(+27)<br>완치:7,117(+144)<br>사망:208(+4)<br><br>확진:597<br>완치:185<br>사망:2 | <ul style="list-style-type: none"> <li>· 생활방역위원회 1차 회의 개최, 코로나19 장기화 대비</li> <li>· 스페인 교민 4월 11일, 13일 두 차례 특별 항공편으로 인천 도착 예정</li> <li>· <b>보건복지부, 3~5월 특별재난지역 하위 50%, 그 외 지역 하위 40% 가입자 건강보험료 경감(30~50%)</b></li> <li>· 매칭서비스 통해 코로나19 진단도구 수출용 허가 획득</li> </ul>   | <ul style="list-style-type: none"> <li>· 서울시, 여의도 윤중로 버스 노선 우회...주말 한번 더</li> <li>· 서울시, 시내버스 100% 방역...“에어컨 세척으로 코로나19 안심”</li> </ul>   |
| '20.04.11. | 확진:10,480(+30)<br>완치:7,243(+126)<br>사망:211(+3)<br><br>확진:600<br>완치:195<br>사망:2 | <ul style="list-style-type: none"> <li>· 자기격리 지침 위반자 전자소속밴드(안심밴드) 착용하여 관리 방안 논의</li> <li>· 전화상담·처방 수가 개선 및 격리실 입원료 적용 개선방안 마련</li> <li>· 단거류 외국인 임시생활시설 의무적 14일 격리(4.1.0시 이후), 현재 81.7% 입소</li> </ul>  |  |
| '20.04.12. | 확진:10,512(+32)<br>완치:7,368(+125)<br>사망:214(+3)<br><br>확진:602<br>완치:202<br>사망:2 | <ul style="list-style-type: none"> <li>· 국내 확진자 나흘째 30명 안팎, 완치율 70% 넘어. 그러나 해외 유입, 재확진(111명) 사례 늘어나</li> <li>· 코로나19 자가격리자 투표 관련 방역지침 마련                             <ul style="list-style-type: none"> <li>- 일반인과 자가격리자 동선 최대한 분리, 선거 관리 요원의 감염 노출 최소화 원칙</li> </ul> </li> <li>· 4.13.0시부터 미국발 입국자 전원 자가격리 후 3일 이내 모두 진단검사 실시</li> </ul>                  | <ul style="list-style-type: none"> <li>· 서울시 4월 신규확진자 중 57%가 20~30대, 나와 추약자들 위해 '잠시 멈춤' 당부</li> </ul>  |
| '20.04.13. | 확진:10,537(+25)<br>완치:7,447(+79)<br>사망:217(+3)<br><br>확진:610<br>완치:214<br>사망:2  | <ul style="list-style-type: none"> <li>· 코로나19 재확진 현재 116명(4.13.0시), 누적 확진 중 약 1.1%(대구경북 다수)</li> <li>· SNS '사회적 거리두기' 키워드 정보량 최근 5일 사이 약 60% 감소</li> <li>· 금주 후반, 사회적 거리두기 성과 평가, 생활방역 체제로의 전환여부 논의</li> <li>· 코로나19 관련 <b>자가격리 조치 2차례 위반 60대, 구속영장 첫사례</b></li> <li>· 보건복지부, 코로나19 극복을 위한 아동돌봄쿠폰, 약 230만 아동에 1인당 40만원 돌봄포인트 지급 완료</li> </ul>             | <ul style="list-style-type: none"> <li>· 서울시, 알바 잃은 892명 청년수당(2개월 1인당 50만원) 조기지급</li> <li>· 서울신용보증재단, 대규모 인력 투입 보증처리속도↑</li> <li>· 서울시 코로나 블루 방지를 해 다양한 프로그램 제공</li> </ul>           |
| '20.04.14. | 확진:10,564(+27)<br>완치:7,534(+87)<br>사망:222(+5)<br><br>확진:613<br>완치:228<br>사망:2  | <ul style="list-style-type: none"> <li>· 코로나19 재확진 124명(4.14.0시), 방역당국 바이러스 변이 관계 조사</li> <li>· 美 보건복지부 장관 요청, 우리의 코로나19 대응 경험 공유</li> <li>· 정부, 코로나19 치료제·백신 개발의 조기 성공을 지원하기 위한 범정부 지원 체계 운영 방안 마련</li> <li>· 일본 4.14.(화)부터 권역 감염병 전문병원과 국가지정 입원치료 병상 운영 참여희망기관 공모</li> <li>· <b>WHO 코로나19 특사, 마스크 착용 보편적 일상 될 것</b>...1850년 콜레라 후 적응했던 혁명과 같아</li> </ul> | <ul style="list-style-type: none"> <li>· 서울시 3월 감소했던 통행량 4월 증가추세, 느슨해진 사회적 거리두기</li> <li>· 서울시, 주민참여형 마스크 생산단체에 MB필터 74만장 지원</li> <li>· 집에서 박물관 체험...서울역사박물관 전시 온라인 VR서비스</li> </ul> |
| '20.04.15. | 확진:10,591(+27)<br>완치:7,616(+82)<br>사망:225(+3)<br><br>※미발표                      | <ul style="list-style-type: none"> <li>· 신규 확진자 27명 중 11명 수도권, 재확진 지속 증가(133명)</li> <li>· 제21대 국회의원 선거, 발열체크, 손세정제 사용, 투표 대기 1m 거리두기, 투표 시 비닐장갑 착용 등 방역 철저</li> <li>· WHO 기준 한국 코로나 위험 '3단계'로 내려와...‘총선 휴일’ 생활방역 전환 고비</li> </ul>  | <ul style="list-style-type: none"> <li>· 박원순 서울시장, 이란 테헤란 시장 코로나19 대처·협력 방안 화상통화</li> <li>· 서울시, 긴급경영안정자금·서울사랑상품권 등 지자체 상권살리기 노력</li> </ul>  |
| '20.04.16. | 확진:10,613(+22)<br>완치:7,757(+141)<br>사망:229(+7)<br><br>확진:619<br>완치:250<br>사망:2 | <ul style="list-style-type: none"> <li>· <b>코로나19 재확진 141명</b>, 검사 오류, 죽은 바이러스 '조각' 가능성 두고 조사</li> <li>· <b>정부, 긴급재난지원금 세부기준 발표</b>, 고액자산가 제외, '20.3월 기준 건보료 소득하위 70% 해당자</li> <li>· 제2차 생활방역위원회 개최, 생활방역 전환 가능성, 준비사항 등 논의</li> <li>· 국립보건연구원, 코로나19 예방 백신 후보물질 국내 임상1·2상 진행 예정</li> <li>· 질병, 코로나19 환자 혈액 및 배설물(노, 분변)을 통한 전파가능성 희박</li> </ul>           | <ul style="list-style-type: none"> <li>· <b>서울시, 재난긴급생활비 신청 55만 돌파</b>, 1인가구(36.2%), 40대(22.6%) 신청률 가장 높아</li> <li>· 코로나19 마음 돌보는 온라인 캠페인 및 의료진 헌신 감사와 존경 블루라이트 캠페인 전개</li> </ul>    |
| '20.04.17. | 확진:10,635(+22)<br>완치:7,829(+72)<br>사망:230(+1)<br><br>확진:621<br>완치:268<br>사망:2  | <ul style="list-style-type: none"> <li>· 검역소 신규 확진자 11명(신규 확진자 중 50% 이상), 입국자들의 2주간 자가격리 수칙 철저한 준수 필요</li> <li>· 민관합동 코로나19 치료제, 백신제 개발「범정부 실무추진단」 발족</li> <li>· 국민연금, 위기대응 TF가동 등 코로나19 대응</li> <li>· 생활방역 관련 대국민 의견수렴, '아프면 쉬다', '손씻기', '2회 환기 및 소독' 등 생활방역 지침 준비</li> </ul>   | <ul style="list-style-type: none"> <li>· 서울시민 97% 생활방역 전환 필요, 그러나 63.6% 아직 이르다, 통제 가능 대응체계 갖춰야</li> </ul>  |

코로나19 발생 현황 및 정부 대응 요약

| 일자         | 국내 발생   | 정부   | 서울시   |
|------------|---|--|---|
| '20.04.18. | 확진:10,653(+18)<br>완치:7,937(+108)<br>사망:232(+2)<br><br>※미발표                    | <ul style="list-style-type: none"> <li>· 재확진자 163명, 대구 41.1%, 재발까지 13.5일 소요, 무증상 52.6% 등, 2차 전파 여부 단정 못해</li> <li>· 논산 훈련소 2명 확진자 발생(전날 포함 3명, 모두 신천지 신도), 집단감염 우려</li> <li>· 4.1.~12. 해외입국자 일평균 3,611명, 20~30대 40%, 해외유학생 등 입국 지속</li> <li>· 4.11. 1차 입국한 스페인 귀국 국민 39명 중 12명 유증상, 1명 양성 판정</li> </ul>  |   |
| '20.04.19. | 확진:10,661(+8)<br>완치:8,042(+105)<br>사망:234(+2)<br><br>확진:624<br>완치:288<br>사망:2 | <ul style="list-style-type: none"> <li>· 사회적 거리두기 즉시 완화 국민 36.7% 동의, 63.3% 반대</li> <li>· <b>중대본, 5월 5일 까지 완화된 사회적 거리두기 추진, 불확실한 감염경로, 세계적 대유행 등 위험요인 존재</b> <ul style="list-style-type: none"> <li>- 위험도 상대적으로 낮은 실외 · 분산시설 단계적 운영 재개 등</li> <li>- 일상 복귀 아닌, 생활방역으로 전환하기 위한 준비</li> </ul> </li> <li>· 공적마스크 대리 구매 시 가족관계증명서 인정 등</li> <li>· 보건복지부, 한-중남미 코로나19 대응 웹 세미나, 코로나19 대응 경험 중남미 국가와 공유</li> </ul>   | <ul style="list-style-type: none"> <li>· 서울 지하철 '코로나19' 제로 비결 알려달라, 남미 45개국 지하철 운영 협회 요청으로 화상회의 진행</li> </ul>   |
| '20.04.20. | 확진:10,674(+13)<br>완치:8,114(+72)<br>사망:236(+2)<br><br>확진:624<br>완치:304<br>사망:2 | <ul style="list-style-type: none"> <li>· 해외유입 확진자 1,006명(4.20.0시), 20~30대 비율 높고, 지역 사회 감염 유도 확진자 6.1% 157명 확진자 발생</li> <li>· 보건복지부 G20 화상 보건장관회의, 코로나19 대응 경험 공유, 보건복지 분야 국제 공조 강조</li> <li>· 코로나19 예방 위한 시험 방역 관리 안내서 마련, 감염관리 책임자 지정하고 좌석 간격은 1.5m 이상</li> <li>· 초등학교 저학년(1~3학년) 학생들 온라인 개학</li> <li>· 교육부 5월 고3부터 단계적 등교 개학여부 다음 주 확정, 오늘 초1~3 온라인 개학, 접속장애 최대 고비</li> <li>· 전 세계 확진자수 2,335,433명(치명률 7.02%), 전일대비 3.24% 증가 (영국 5.12%, 미국 3.19% 등)</li> </ul> | <ul style="list-style-type: none"> <li>· <b>박원순 시장, 글로벌 리더들과 '코로나19 화상 세미나' 서울시의 방역 경험과 노하우 소개</b></li> <li>· 서울시, '코로나19 운영난' 어린이집 고용유지 위한 인건비 75억, 방역물품 63억 긴급지원</li> <li>· 서울시 모든 소상공인 무급휴직자에 고용유지 지원금 지급, 근로자 2개월 최대 100만원까지</li> </ul> |
| '20.04.21. | 확진:10,683(+9)<br>완치:8,213(+99)<br>사망:237(+1)<br><br>확진:626<br>완치:315<br>사망:2  | <ul style="list-style-type: none"> <li>· <b>중대본 생활 속 거리두기 지침 발표</b>, 후속 조치 원활한 추진위한 추진 체계 구축, 법령 개정 등 추진</li> <li>· 공공 실외체육시설(축구장, 야구장, 간이운동장 등), 국립공원, 자연휴양림 등 <b>제한적 개방 계획</b></li> <li>· 교육부 '신학기 개학 준비 추진단' 논의, 초·중·고 등교 시기·방법 5월 초 생활방역 전환 여부 연계해 결정</li> </ul>   | <ul style="list-style-type: none"> <li>· 서울시, 코로나19로 위축된 외국인투자기업에 고용 및 교육훈련 보조 '고용유지지원금' 최대 2억 원</li> <li>· 가락강서 농수산물도매시장 2,834개 임대시설로 6개월간 50% 감면</li> <li>· 코로나19 기간 동안 3만여 노인에 맞춤형봉사서비스 제공</li> </ul>                                    |
| '20.04.22. | 확진:10,694(+11)<br>완치:8,277(+64)<br>사망:238(+1)<br><br>확진:628<br>완치:322<br>사망:2 | <ul style="list-style-type: none"> <li>· 코로나19 경보 두달째 '심각', 정부 '하향 검토 안해'</li> <li>· 중화항체 형성 된 완치자 중 48% 코로나19 양성 반응, 바이러스 체내 잔류 기간 차이 등 추가 연구 진행 예정</li> <li>· <b>생활 속 거리두기 집단방역 기본수칙 공개(2회 정기, 방역관리자 지정 등)</b></li> <li>· 코로나19 대응 국제 방역협력 총괄 TF 운영 국제사회 협력 요청 체계적 부응</li> </ul>   | <ul style="list-style-type: none"> <li>· 서울시, 감염취약 민간 다중이용시설에 비접촉식 체온계 6만5천개 지원</li> <li>· 의료진 헌신에 감사하는 블루라이트 캠페인 참여 잇따라</li> </ul>   |
| '20.04.23. | 확진:10,702(+8)<br>완치:8,411(+134)<br>사망:240(+2)<br><br>확진:628<br>완치:342<br>사망:2 | <ul style="list-style-type: none"> <li>· 국내 사망자 240명(4.23.0시), 치명률 2.24%, 대구경북 90.9%, 65세 이상 85.8%</li> <li>· <b>김영병 전담병원 조정 방안 6개 병원(7,500병상) 수도권위 최소 유지, 김총조정</b></li> <li>· 의료인 응원캠페인(#덕분에잘못지) 4.16시작, 8일째 진행 중 각처 감사존경 이어져</li> <li>· 「감염병 예방 및 관리에 관한 법률」 하위법령 개정안 입법예고                         <ul style="list-style-type: none"> <li>- 감염병 예방관리 및 지원강화, 감염병방역체계 관리 안전성 확보, 백신 수급관리 강화 등 기타 사항</li> </ul> </li> </ul>                                      | <ul style="list-style-type: none"> <li>· 서울시, 연매출 2억원 미만 자영업자에 '생존자금' 70만원×2개월 현금지급</li> </ul>  |
| '20.04.24. | 확진:10,708(+6)<br>완치:8,501(+90)<br>사망:240(-)<br><br>확진:628<br>완치:362<br>사망:2   | <ul style="list-style-type: none"> <li>· <b>코로나19 치료제·백신개발 범정부 지원단 본격 가동</b> <ul style="list-style-type: none"> <li>- 치료제·백신개발 동향 점검, 연구 지원을 위한 제도개선 추진 등</li> </ul> </li> <li>· 생활 속 거리 두기 분야별 세부 지침(초안) 공개</li> <li>· 코로나19 등교 대비 학교 방역 준비상황 점검</li> <li>· <b>자가격리 이탈자 관리 강화, 안심밴드 4.27.부터 착용 관리 예정</b></li> </ul>   | <ul style="list-style-type: none"> <li>· 서울시, 신천지 유관단체 HWPL 법인설립허가 취소</li> <li>· 서울신용보증재단, 소상공인 15%이상 고리 대출→1.5% 저금리 전환</li> <li>· 서울교통공사, 사랑의 헌혈 · 농산물 기부로 코로나19 극복 동참</li> </ul>  |

코로나19 발생 현황 및 정부 대응 요약

| 일자         | 국내 발생   | 정부   | 서울시   |
|------------|---|--|---|
| '20.04.25. | 확진:10,718(+10)<br>완치:8,635(+134)<br>사망:240(-)<br>※미발표                     | <ul style="list-style-type: none"> <li>· 중대본, 의료진과 방역 관계자들에 예술 통한 '치유(힐링)' 프로그램 제공 계획</li> <li>· 4.11. 1차 귀국한 스페인 귀국 국민 39명, 4.26. 임시생활시설 퇴소</li> <li>- 4.13. 2차 입국 스페인 귀국 국민 43명, 4.28. 자가격리 조치 해제 예정</li> </ul>  |   |
| '20.04.26. | 확진:10,728(+10)<br>완치:8,717(+82)<br>사망:242(+2)<br>※미발표                     | <ul style="list-style-type: none"> <li>· 중대본, 코로나19 정부 대책 실효성 향상 위해 '코로나19 정책 대응 패키지' 홍보 강화 계획 마련 논의</li> <li>· 사회복지시설 방역관리 이행 사항 점검</li> <li>- 1단계 시설 전체 자체 점검 체크리스트, 2단계 지자체 중 10% 선정 현장점검 실시, 3단계 보건복지부 일부 시설 지자체와 합동점검 5.1.까지 완료</li> </ul>  |   |
| '20.04.27. | 확진:10,738(+10)<br>완치:8,764(+47)<br>사망:243(+1)<br>확진:629<br>완치:393<br>사망:2 | <ul style="list-style-type: none"> <li>· 생활속 거리두기 이행 관련 부처별 방역지침 마련, 공공 시설 단계적 운영 재개 계획 마련</li> <li>· 요양병원, 생활시설 등 고위험 집단시설 중 확진자 발생 기관 대상 주2회 주기적 재검 실시 계획</li> </ul>   | <ul style="list-style-type: none"> <li>· 박원순 시장, 「제1회 WEA 컨퍼런스:팬데믹과 동아시아」 주제 발표</li> <li>· 서울시민, 감염병 대응행 직후 '실업보다 감염병이 더 위험' 인식(서울서베이)</li> </ul>                       |
| '20.04.28. | 확진:10,752(+14)<br>완치:8,854(+90)<br>사망:244(+1)<br>확진:633<br>완치:427<br>사망:2 | <ul style="list-style-type: none"> <li>· 코로나19 발생 100일, 중국 유입→신천지, 대구·경북 중심 지역 사회 전파→수도권 집단감염→해외유입 확산</li> <li>· 코로나19 대응 국제 방역협력 총괄 TF 1차 회의 개최</li> <li>- 국제 방역협력 총괄 T/F 운영계획안 및 「K-방역」주제별 웨비나(webinar) 시행계획안에 대해 협의하였음</li> <li>· 안심밴드, 자가격리자 안전관리 앱 등 활용 자가격리자 관리 강화</li> <li>· 국민안심병원 시행(2.24.)이후 현재 상급종합병원 29개 포함, 총347개 운영</li> </ul>                       | <ul style="list-style-type: none"> <li>· 서울시 재난긴급생활비 8 월말까지 사용 연장(4.26. 현재 144만 가구 신청)</li> <li>· 코로나19 피해 예술인 긴급지원 15억 추가 투입</li> <li>· 장애인활동지원사 3만명 방역물품지원</li> </ul> |
| '20.04.29. | 확진:10,761(+9)<br>완치:8,922(+68)<br>사망:246(+2)<br>확진:633<br>완치:437<br>사망:2  | <ul style="list-style-type: none"> <li>· 재확진 277명(4.28.기준) 바이러스 재활성화 불가능, 완치 후 민감도 높은 PCR 검사시 잔재 검출 확률 높아</li> <li>· 확진자 5% 소아·청소년, 신천지 관련 41.6%, 성인보다 증상 경미, 사망하거나 중증 진행한 환자 없었음</li> <li>· 연휴기간(4.30.~5.5.) 지자체별 코로나19 대비 특별방역대책 마련</li> <li>· 대구·경북 16개 생활치료센터 4.30. 운영 종료(총3,037명 환자 완치)</li> <li>· 코로나19 진단키트 FDA 긴급사용승인 총 4개, 복지부 등 취득 온라인 설명회 개최</li> </ul> | <ul style="list-style-type: none"> <li>· 서울시, 코로나19 대응 최신 지침 앱으로 확인, 전국 최초 모바일 서비스</li> <li>· 서울어린이대공원, 어린이날 행사 전면 취소</li> </ul>  |

\*보건복지부 질병관리본부 및 서울시 공식 보도자료, 현황자료 기반 작성/ 확진자 전국 및 서울시(회색영역)

\*서울시 확진자 및 완치자 수는 공식 보도자료 발표일 기준 기입(미발표일 미기입), 발표 시간에 따라 당일 최종 확진자 수와 차이 있을 수 있음

### 3. 주요 뉴스

#### 코로나19 언론 동향

\*제목클릭 시 해당기사로 이동

##### ● 발생·치료 현황

- [코로나19 신규확진 13명...해외유입 10명·국내발생 3명\(종합2보\) \(연합뉴스\)](#)
- [방역당국 "감염경로 확인 안 되는 환자 2주간 10여명" \(국민일보\)](#)
- [서울시 확진자 2명 늘어 637명...해외접촉 확진자 258명 \(뉴시스\)](#)

##### ● 정책대응

- [정총리 "6일부터 생활속 거리두기...위기단계 조정도 논의"\(종합\) \(연합뉴스\)](#)
- [정은경 "코로나 경계심 느슨 걱정, 개인방역수칙 준수해야"\(종합\) \(머니투데이\)](#)
- [정부 "코로나19로 특정지역 차별·외지인 혐오 멈춰야" \(연합뉴스\)](#)
- [방역당국 "렘데시비르 추가 임상 결과·부작용 지켜봐야" \(한겨레\)](#)
- [\[코로나19\] 수도권 5개 시·군·구 요양병원 6544명 검사 모두 '음성'\(종합\) \(뉴스핌\)](#)
- [긴급재난지원금, 280만 가구 현금 지급...8월 31일까지 사용제한\(종합\) \(이데일리\)](#)
- [코로나19로 힘든 생활시설 아동 1200명 '마음 치료' \(뉴시스\)](#)
- [대구 파견 코로나19 의료진 수당 11억 못 받아 \(한국경제\)](#)
- ['한국판 뉴딜' 경제중대본서 윤곽...비대면 의료·교육인프라투자 \(연합뉴스\)](#)
- [중기부, '가치샵시다 온라인경제팀' 신설.. 소상공인 온라인 진출 돕는다 \(파이낸셜뉴스\)](#)
- ['폐업 직면' 병원에 "예산 부족하니 대출은 일단 32%만..." \(머니투데이\)](#)
- [서울시, 특고·프리랜서에 50만원 지급...6일 이메일·11일 방문 접수 \(뉴시스\)](#)
- [황금연휴·어린이날 서울시 공원 축제·행사 전면취소 \(연합뉴스\)](#)
- [서울시, 두번째 추경으로 총 2조8300억원 '코로나19' 긴급지원 \(아시아경제\)](#)
- ["관광객 60%만 마스크"...제주도, 연휴동안 방문객 13만명 달해 \(한국경제\)](#)
- ["인원 줄이고 횡수 줄여서"...종교 행사 재개된 일요일 \(서울경제\)](#)
- [황금연휴 주말 맛집엔 대기줄...마스크 미착용 적지 않아 눈살\(종합\) \(뉴스1\)](#)
- [코로나 생활 패턴 봤더니 "동네 소비 다시 늘 것" \(주간동화\)](#)

##### [국제교류]

- [유엔 총장 "한국, 코로나19 대처 성공적...녹색정책 모범" \(뉴시스\)](#)
- [외신들 "한국 코로나 방역 요인은 '투명성·소통·협력'" \(뉴시스\)](#)
- [정부, 코로나19 총선·마스크 5부제 세계에 전파한다 \(뉴시스\)](#)
- [\[포스트 코로나\]'K-방역' 웹세미나로 세계와 공유한다 \(전자신문\)](#)

##### [교육]

- [초중고생 19일 이후, 고3은 11일 등교할 듯...정부 내일 발표 \(중앙일보\)](#)
- ['고3 등교' 가능성에..."도박 말라" vs "등교 절실" \(머니투데이\)](#)
- ['침방울을 막아라' 코로나 피할 '학교 급식' 대책은 어떻게? \(뉴스1\)](#)
- [서울시교육청, 코로나19 피해 임차인 지원...임대료 80% 인하 \(뉴스1\)](#)

## ● 경제현황

- [코로나19에 세계무역 타격...韓 2월 수출증가율은 OECD 중 3번째 \(연합뉴스\)](#)
- [IMF “올해 한국 구매력평가 1인당 GDP 감소”...외환위기후 첫 감소 \(매일경제\)](#)
- [수출 중소·중견기업 65.3% “코로나19 부정적 영향 있다” \(뉴스1\)](#)
- [코로나에 승객 감소...서울 마을버스회사 10곳 중 9곳 적자 \(헤럴드경제\)](#)
- [코로나19 충격에 기업 채용 위축...3월 구인 25% 급감 \(연합뉴스\)](#)

## ● 국제현황

- [코로나 감염 의료진 비율 2.36%... 세계 확진자수 1~4위 국가는 모두 두자릿수 \(조선비즈\)](#)
- ["수십년 간의 경영 효율성이 미국의 코로나 참사 부추겼다" \(조선일보\)](#)
- [누적 확진자 140만명 넘는 유럽...각국 국가비상사태 연장 \(서울경제\)](#)
- [봉쇄조치 완화 앞둔 유럽...5월 '코로나19' 변곡점 될까 \(아시아경제\)](#)
- [코로나19 끝났나?...49일 만에 바깥 공기 쐬는 스페인 시민들 \(나우뉴스\)](#)
- [세계인구 4분의1, 감염은 2%. 남부아시아 코로나 미스터리 \(조선일보\)](#)
- [중남미 대륙 코로나19 확진자, 두달만에 1만6299배 폭증 \(빅데이터뉴스\)](#)
- [미국 코로나19 환자 110만명 넘어서...엇갈리는 봉쇄 정책 \(서울신문\)](#)
- [인도 코로나 확산 일로...하루 최다 2644명 신규 확진 \(연합뉴스\)](#)
- [“일본 긴급사태 선포 때 고베시 이미 4만명 코로나19 감염 의심” \(서울신문\)](#)
- [아베 일본 총리 “코로나 긴급사태, 1개월 연장 검토 지시”\(종합\) \(연합뉴스\)](#)
- [美FDA 이어 日후생성도 렘데시비르 '특례승인' 추진 \(뉴시스\)](#)
- [일본 코로나19 사망자 500명 넘어...한국 사망자 2배 초과 \(서울신문\)](#)
- [일본서 코로나19 검사 무더기 오류 \(한국경제\)](#)
- [동남아 코로나 전쟁...中 국경 맞댄 베트남이 살아남은 비결 \(중앙일보\)](#)
- [WHO “코로나19 팬데믹, 여전히 국제적 비상사태”\(종합\) \(연합뉴스\)](#)
- [WHO, 코로나19 ‘인체실험’ 윤리지침 마련키로 \(서울경제\)](#)
- [WHO “中, 코로나19 기원 조사에 초청해달라” \(세계일보\)](#)
- [코로나19 긴급위, WHO에 '여행 정상화 지침 개발' 권고 \(연합뉴스\)](#)
- ['확진자 추적 앱' 망설이는 유럽...코로나 방역 뜻밖의 갈등 \(중앙일보\)](#)

## ● 연구현황

- [자본研 “코로나19, 무리한 재정확대로 국가부채 증가 우려“ \(매일경제\)](#)
- [“비만한 사람, 코로나19에 더 취약...폐 기능 떨어져” \(서울신문\)](#)
- ["의료진 부연 시야 걱정 끝" KIST, '김서림 방지 고글' 개발 \(뉴스1\)](#)
- ["포스트 코로나시대 사무실 복귀해도 임직원 2m 간격유지 유의해야 \(매일경제\)](#)
- [美·벨기에 연구팀, '라마' 항체 이용한 코로나19 치료제 개발 추진 \(한국경제\)](#)
- ["영국, 코로나19 혈장치료 대규모 임상시험...7천명 자원" \(연합뉴스\)](#)
- [“이르면 9월 생산”...글로벌 코로나19 백신 개발 레이스 \(헤럴드경제\)](#)
- [코로나19...어린이 감염률 어른 못지않아\(연구\) \(코메디닷컴\)](#)



# [붙임1] 코로나19 환자의 중증도 분류

## ● 예시1. 대한의사협회 환자 중증도 분류 기준

- 장기요양시설, 장애인 시설에 입소한 경우는 한 단계 상승
- 각 단계에서 기준 증상이 해결되고 48시간 지나면 한 단계 아래로 전원가능

| 확진자 구분 | 분류 기준   |
|--------|---|
| 무증상    | • 아래조건 모두 충족<br>① 의식명료 ② 50세 미만 ③ 기저질환 없음 ④ 해열제 복용없이 37.5도 미만 ⑤ 비흡연자                      |
| 경증     | • 의식명료하며 아래조건 하나이상 충족<br>① 50세 미만 ② 기저질환 없음 ③ 해열제 복용하여 38도 이하 ④ 호흡곤란을 제외한 1개 이상 증상* ⑤ 흡연자 |
| 중증     | • 의식명료하며 아래조건 하나이상 충족<br>① 해열제 복용해도 38도 초과 ② 호흡곤란 또는 영상소견상 폐렴                             |
| 위중     | ① 의식이 떨어진 경우 ② 중증의 호흡곤란 ③ 산소포화도 90% 이하<br>④ 영상소견에서 중증도의 양측성 폐렴 또는 50% 이상 폐렴               |

\* 증상 : 두통, 기침, 인후통, 가래, 피로감, 근육통, 호흡곤란  
 ※ 출처 : 대한의사협회 코로나-19 대책본부 전문위원회 (2020.3.5.)

## ● 예시2. 수정된 조기경고점수(Modified Early Warning Score : MEWS)

| 변수           | 3   | 2     | 1         | 0         | 1       | 2       | 3    |
|--------------|-----|-------|-----------|-----------|---------|---------|------|
| 맥박(회/분)      |     | ≤40   | 41~50     | 51~100    | 101~110 | 111~130 | ≥131 |
| 수축기 혈압(mmHg) | ≤70 | 71~80 | 81~100    | 101~199   |         | ≥200    |      |
| 호흡수(회/분)     |     | ≤8    |           | 9~14      | 15~20   | 21~29   | ≥30  |
| 체온(°C)       |     | ≤35.0 | 35.1~36.0 | 36.1~37.4 | ≥37.5   |         |      |
| 의식수준         |     |       |           | 정상        | 목소리 반응  | 통증 반응   | 무반응  |

\* 조기경고점수(early warning score) : 환자가 급격한 위급상태인지 여부를 판단하는 기준을 의미

## ● 중증도 분류에 대한 조치사항

| 위험정도    | 경증(저위험군)            | 중등중(중등도위험군)         | 중증(고위험군)     | 최중중(고위험군)  |
|---------|---------------------|---------------------|--------------|--|
| 점수      | 0~4점                | 5~6점                | 7점 이상        | 7점 이상  |
| 모니터링 빈도 | 6~12시간              | 1~2시간               | 지속           | 지속   |
| 조치사항    | • 대증치료 및 증상 경과 모니터링 | • 대증치료 및 증상 경과 모니터링 | • 기계호흡 등이 필요 | • CRRT, ECMO 필요<br>• 비가역적 뇌손상, 다발장기부전, 말기 만성 간질환 또는 폐질환, 전이성 종양 같은 사망에 직면한 말기질환을 가진 환자 |

## ● 예시3. 영국 조기경고점수(National Early Warning Score : NEWS)

| 변수     | 3     | 2      | 1         | 0         | 1         | 2       | 3    |
|--------|-------|--------|-----------|-----------|-----------|---------|------|
| 산소포화도  | ≤91   | 92~93  | 94~95     | ≥96       |           |         |      |
| 산소투여여부 | 예     | 예      | 아니오       | 아니오       |           |         |      |
| 맥박     | ≤40   |        | 41~50     | 51~90     | 91~110    | 111~130 | ≥131 |
| 수축기 혈압 | ≤90   | 91~100 | 101~110   | 111~219   |           |         | ≥220 |
| 호흡수    | ≤8    |        | 9~11      | 12~20     |           | 21~24   | ≥25  |
| 체온     | ≤35.0 |        | 35.1~36.0 | 36.1~38.0 | 38.1~39.0 | ≥39.1   |      |
| 의식수준   |       |        |           | 정상        |           |         | 이상   |

- 5점 이상 중등도, 7점 이상 중증

※ 예시2,3 출처 : 대한중환자학회·대한결핵및호흡기학회·대한감염학회·대한흉근요법학회. 코로나바이러스감염증-19 대응지침(중증환자용). (2020.3.2.)

## ● 고위험군

|         |  |
|---------|--|
| 고위험군 연령 | • 65세 이상   |
| 만성 기저질환 | • 당뇨, 만성 신질환, 만성 간질환, 만성 폐질환, 만성 심혈관질환, 혈액암, 항암치료 암환자, 면역억제제 복용중인 환자, HIV 환자 |
| 특수상황    | • 고도비만, 임신부, 투석환자, 이식환자, 흡연자   |
| 입원환자    | • 실내 공기로 산소포화도 90 미만으로 초기 산소치료 필요 환자   |

※ 출처: 보건복지부, 질병관리본부, 「코로나바이러스감염증-19 대응지침(제7-4판)」(지자체용)

## [붙임2] 전국 감염병전담병원 지정 현황

### [감염병전담병원 현황]

2020. 3. 13. 보도자료

| 지역(시도)    | 개소        | 기관명  |
|-----------|-----------|--|
| 서울        | 5         | 국립중앙의료원, 서울의료원, 서남병원, 서북병원, 보라매병원  |
| 부산        | 1         | 부산의료원  |
| 대구        | 7         | 대구의료원, 계명대 대구 동산병원(중구), 근로복지공단 대구병원, 대구보훈병원, 영남대병원, 대구가톨릭대병원, 계명대동산병원(달서구) |
| 인천        | 5         | 인천의료원, 인하대학교병원, 길병원, 인천적십자병원, 백령병원   |
| 광주        | 2         | 빛고을전남대병원, 제2시립요양병원   |
| 대전        | 4         | 국군대전병원, 시립제2노인전문병원, 충남대병원, 대전보훈병원  |
| 울산        | 5         | 울산대학교병원, 동강병원, 울산시립노인병원, 중앙병원, 울산병원  |
| 세종        | 1         | NK세종병원   |
| 경기        | 7         | 수원병원, 안성병원, 이천병원, 파주병원, 의정부병원, 포천병원, 성남시의료원                                |
| 강원        | 5         | 원주의료원, 강릉의료원, 속초의료원, 삼척의료원, 영월의료원  |
| 충북        | 2         | 청주의료원, 충주의료원   |
| 충남        | 4         | 천안의료원, 공주의료원, 서산의료원, 홍성의료원   |
| 전북        | 3         | 군산의료원, 남원의료원, 진안군의료원   |
| 전남        | 3         | 목포시의료원, 순천의료원, 강진의료원   |
| 경북        | 6         | 포항의료원, 김천의료원, 안동의료원, 상주적십자병원, 영주적십자병원, 국군대구병원(경산)                          |
| 경남        | 4         | 마산의료원, 국립마산병원, 근로복지공단 창원병원, 통영적십자병원  |
| 제주        | 3         | 제주의료원, 서귀포의료원, 제주대병원   |
| <b>총합</b> | <b>67</b> | 17개 시도, 67개소   |

※ 감염병전담병원 지정 해제 의료기관(2) : 울진군의료원(경북), 고려요양병원(울산)

※ 출처(3.13.) : 보건복지부, 보도자료([http://www.mohw.go.kr/react/al/sal0301vw.jsp?PAR\\_MENU\\_ID=04&MENU\\_ID=0403&page=1&CONT\\_SEQ=353539](http://www.mohw.go.kr/react/al/sal0301vw.jsp?PAR_MENU_ID=04&MENU_ID=0403&page=1&CONT_SEQ=353539))

## [붙임3] 전국 국민안심병원 현황

### [국민안심병원 현황]

[서울시 외]

2020. 4. 30. 기준

| 부산    |   | 인천    |   | 대구    |   | 광주    |   | 대전    |   | 울산    |   | 세종    |   | 경기    |    |
|-------|---|-------|---|-------|---|-------|---|-------|---|-------|---|-------|---|-------|----|
| 입원/외래 |   | 입원/외래 |   | 입원/외래 |   | 입원/외래 |   | 입원/외래 |   | 입원/외래 |   | 입원/외래 |   | 입원/외래 |    |
| 33    | 6 | 24    | 8 | 17    | 3 | 5     | 2 | 6     | 4 | 9     | 1 | 1     | - | 79    | 30 |
| 강원    |   | 충북    |   | 충남    |   | 전북    |   | 전남    |   | 경북    |   | 경남    |   | 제주    |    |
| 입원/외래 |   | 입원/외래 |   | 입원/외래 |   | 입원/외래 |   | 입원/외래 |   | 입원/외래 |   | 입원/외래 |   | 입원/외래 |    |
| 9     | 2 | 11    | - | 12    | 4 | 11    | 3 | 13    | 6 | 16    | 2 | 28    | 4 | 4     | 2  |

출처 : 5.3. 보건복지부, 질병관리본부, 코로나바이러스감염증-19(COVID-19) 마이크로페이지 ([https://www.mohw.go.kr/react/popup\\_200128.html](https://www.mohw.go.kr/react/popup_200128.html))

# [붙임3] 전국 국민안심병원 현황

[서울시]

2020. 4. 30 기준

| 연 번       | 2차치구           | 기관명                 | 신청유형                          | 전화번호           |
|-----------|----------------|---------------------|-------------------------------|----------------|
| 1         | 1              | 강남구 강남메트로병원         | 외래진료                          | 02-1544-7522   |
| 2         | 2              | 강남구 강남차병원           | 외래진료                          | 02-3468-3000   |
| 3         | 3              | 강남구 나누리병원           | 외래진료                          | 1688-9797      |
| 4         | 4              | 강남구 리북한방병원          | 외래진료                          | 02-546-1358    |
| 5         | 5              | 강남구 연세대학교강남세브란스병원   | 외래진료 및 입원                     | 02-2019-2114   |
| 6         | 6              | 강남구 우리들병원           | 외래진료                          | 02-513-8000    |
| 7         | 7              | 강남구 자생한방병원          | 외래진료                          | 1577-0007      |
| 8         | 8              | 강남구 하나이비인후과병원       | 외래진료                          | 02-6925-1111   |
| 9         | 1              | 강동구 강동경희대학교병원       | 외래진료 및 입원                     | 02-440-8114    |
| 10        | 2              | 강동구 강동성심병원          | 외래진료                          | 1588-4100      |
| 11        | 3              | 강동구 남기세병원           | 외래진료                          | 1577-2533      |
| 12        | 4              | 강동구 중앙보훈병원          | 외래진료 및 입원                     | 02-2225-1111   |
| 13        | 1              | 강서구 나누리병원           | 외래진료                          | 1688-9797      |
| 14        | 2              | 강서구 이화여자대학교서울병원     | 외래진료 및 입원                     | 1522-7000      |
| 15        | 1              | 관악구 심정병원            | 외래진료                          | 02-1588-3330   |
| 16        | 2              | 관악구 에이치플러스양지병원      | 외래진료 및 입원                     | 02-1877-8875   |
| 17        | 3              | 관악구 연세건우병원          | 외래진료                          | 02-1644-4630   |
| 18        | 1              | 광진구 건국대학교병원         | 외래진료 및 입원                     | 02-1588-1533   |
| 19        | 2              | 광진구 해민병원            | 외래진료                          | 02-2049-9000   |
| 20        | 1              | 구로구 고려대학교구로병원       | 외래진료 및 입원                     | 02-2626-1114   |
| 21        | 2              | 구로구 구로성심병원          | 외래진료                          | 02-2067-1500   |
| 22        | 3              | 구로구 우리아이들병원         | 외래진료                          | 02-858-0100    |
| 23        | 1              | 금천구 희명병원            | 외래진료 및 입원                     | 02-804-0002    |
| 24        | 1              | 노원구 노원을지대학교병원       | 외래진료                          | 02-970-8000    |
| 25        | 2              | 노원구 인제대학교 상계백병원     | 외래진료                          | 02-950-1114    |
| 26        | 3              | 노원구 한국원자력의학원원자력병원   | 외래진료                          | 02-970-2114    |
| 27        | 1              | 도봉구 한일병원            | 외래진료 및 입원                     | 02-901-3114    |
| 28        | 2              | 도봉구 바로선병원           | 외래진료                          | 1666-5853      |
| 29        | 1              | 동대문구 경희대학교병원        | 외래진료 및 입원                     | 02-958-8114    |
| 30        | 2              | 동대문구 삼육서울병원         | 외래진료 및 입원                     | 02-1577-3675   |
| 31        | 3              | 동대문구 서울성심병원         | 외래진료                          | 02-966-1616    |
| 32        | 4              | 동대문구 코리아병원          | 외래진료                          | 02-2281-9999   |
| 33        | 1              | 동작구 서울특별시보라매병원      | 외래진료                          | 02-870-2114    |
| 34        | 2              | 동작구 중앙대학교병원         | 외래진료 및 입원                     | 02-6299-1114   |
| 35        | 3              | 동작구 더본병원            | 외래진료                          | 02-587-2299    |
| 36        | 1              | 서대문구 동신병원           | 외래진료                          | 02-396-9161    |
| 37        | 2              | 서대문구 연세대학교 신촌세브란스병원 | 외래진료 및 입원                     | 02-1599-1004   |
| 38        | 1              | 서초구 가톨릭대학교 서울성모병원   | 외래진료 및 입원                     | 02-1588-1511   |
| 39        | 1              | 성동구 한양대학교병원         | 외래진료 및 입원                     | 02-2290-8114   |
| 40        | 1              | 성북구 고려대학교안암병원       | 외래진료 및 입원                     | 02-920-5114    |
| 41        | 2              | 성북구 성북우리아이들병원       | 외래진료                          | 02-912-0100    |
| 42        | 3              | 성북구 서울척병원           | 외래진료                          | 1599-0033      |
| 43        | 1              | 송파구 경찰병원            | 외래진료                          | 02-3400-1114   |
| 44        | 2              | 송파구 서울병원            | 외래진료                          | 02-405-8501    |
| 45        | 1              | 양천구 메디힐병원           | 외래진료                          | 02-2604-7551   |
| 46        | 2              | 양천구 이화여자대학교목동병원     | 외래진료 및 입원                     | 02-2650-5114   |
| 47        | 3              | 양천구 흥익병원            | 외래진료                          | 02-2693-5555   |
| 48        | 1              | 영등포구 가톨릭대학교 여의도성모병원 | 외래진료 및 입원                     | 1661-7575      |
| 49        | 2              | 영등포구 대림성모병원         | 외래진료                          | 02-829-9000    |
| 50        | 3              | 영등포구 명지성모병원         | 외래진료                          | 1899-1475      |
| 51        | 4              | 영등포구 새길병원           | 외래진료                          | 02-1522-0075   |
| 52        | 5              | 영등포구 성애병원           | 외래진료                          | 1811-8114      |
| 53        | 6              | 영등포구 영등포병원          | 외래진료                          | 02-2632-0013-8 |
| 54        | 7              | 영등포구 한림대학교 강남성심병원   | 외래진료 및 입원                     | 02-829-5114    |
| 55        | 1              | 용산구 순천향대학교부속서울병원    | 외래진료 및 입원                     | 02-709-9114    |
| 56        | 1              | 은평구 본서부병원           | 외래진료                          | 02-3156-5000   |
| 57        | 2              | 은평구 은평성모병원          | 외래진료 및 입원                     | 1811-7755      |
| 58        | 3              | 은평구 청구성심병원          | 외래진료                          | 02-353-5511~9  |
| 59        | 1              | 종로구 강북삼성병원          | 외래진료 및 입원                     | 02-2001-2001   |
| 60        | 2              | 종로구 서울대학교병원         | 외래진료 및 입원                     | 02-1588-5700   |
| 61        | 3              | 종로구 서울적십자병원         | 외래진료                          | 02-2002-8000   |
| 62        | 4              | 종로구 세란병원            | 외래진료                          | 02-737-0181    |
| 63        | 1              | 중구 국립중앙의료원          | 외래진료                          | 02-2260-7114   |
| 64        | 2              | 중구 인제대학교 서울백병원      | 외래진료                          | 02-2270-0114   |
| 65        | 1              | 중랑구 녹색병원            | 외래진료                          | 02-490-2000    |
| 66        | 2              | 중랑구 동부제일병원          | 외래진료                          | 02-437-5011    |
| 67        | 3              | 중랑구 서울의료원           | 외래진료 및 입원                     | 02-2276-7000   |
| <b>총합</b> | <b>23개 자치구</b> | <b>67개소</b>         | <b>외래 43개소 / 외래 및 입원 24개소</b> |                |

# [붙임4] 서울시 선별진료소 목록

2020. 4. 30. 기준

| 연번 | 자치구  | 선별진료소                     | 전화번호                       | 연번 | 자치구  | 선별진료소                       | 전화번호            |
|----|------|---------------------------|----------------------------|----|------|-----------------------------|-----------------|
| 1  | 강남구  | 강남구보건소*                   | 02-3423-5555               | 40 | 서초구  | 학교법인가톨릭학원<br>가톨릭대학교 서울성모병원* | 02-1588-1511    |
| 2  | 강남구  | 삼성서울병원*                   | 02-3410-2114               | 41 | 서초구  | 서울특별시 어린이병원*                | 02-570-8000     |
| 3  | 강남구  | 연세대학교의과대학<br>강남세브란스병원*    | 02-2019-3114               | 42 | 성동구  | 성동구보건소*                     | 02-2286-7172    |
| 4  | 강동구  | 강동경희대학교의대병원*              | 02-440-7000                | 43 | 성동구  | 한양대학교병원*                    | 02-2290-8114    |
| 5  | 강동구  | 강동구보건소*                   | 02-3425-8565               | 44 | 성동구  | 성동군자의원*                     | 02-499-7785     |
| 6  | 강동구  | 성심의료재단강동성심병원*             | 02-2224-2358               | 45 | 성북구  | 성북구보건소*                     | 02-2241-6022    |
| 7  | 강동구  | 한국보훈복지의료공단<br>중앙보훈병원*     | 02-2225-1100               | 46 | 성북구  | (학)고려대학교의과대학<br>부속병원(인암병원)* | 02-1577-0083    |
| 8  | 강북구  | 강북구보건소*                   | 02-901-7706<br>02-901-7704 | 47 | 송파구  | 송파구보건소*                     | 02-2147-3478-9  |
| 9  | 강서구  | 강서구보건소*                   | 02-2600-5868               | 48 | 송파구  | 재단법인아산사회복지재단<br>서울아산병원*     | 02-3010-3114    |
| 10 | 강서구  | 이화여자대학교의과대학부속<br>서울병원*    | 02-1522-7000               | 49 | 송파구  | 경찰병원(아간 및 주말 미운영)*          | 02-3400-1124    |
| 11 | 관악구  | 관악구보건소*                   | 02-879-7131                | 50 | 양천구  | 양천구보건소*                     | 02-2620-3856    |
| 12 | 관악구  | 관악구보건소 신사동<br>코로나19 건강상담소 | 02-879-7241                | 51 | 양천구  | 서울특별시 서남병원*                 | 02-1566-6688    |
| 13 | 관악구  | 에이치플러스양지병원*               | 02-1877-8875               | 52 | 양천구  | 이화여자대학교의과대학<br>부속목동병원*      | 02-1666-5000    |
| 14 | 광진구  | 광진구보건소*                   | 02-450-1937                | 53 | 양천구  | 홍익병원*                       | 02-2600-0620    |
| 15 | 광진구  | 광진구보건소 자양보건지소             | 02-450-7090                | 54 | 영등포구 | 영등포구보건소*                    | 02-2670-4953    |
| 16 | 광진구  | 건국대학교병원*                  | 02-1588-1533               | 55 | 영등포구 | 한림대학교강남성심병원*                | 02-829-5114     |
| 17 | 구로구  | 구로구보건소*                   | 02-860-2003                | 56 | 영등포구 | 가톨릭대학교 여의도성모병원*             | 02-1661-7575    |
| 18 | 구로구  | 구로구보건소 가리봉동선별진료소*         | 02-860-2018                | 57 | 영등포구 | 성애의료재단성애병원*                 | 02-840-7114     |
| 19 | 구로구  | 고려대학교의과대학부속구로병원*          | 02-2626-1114               | 58 | 영등포구 | 명지성모병원                      | 02-829-7800     |
| 20 | 구로구  | 구로성심병원*                   | 02-2067-1500               | 59 | 용산구  | 용산구보건소*                     | 02-2199-8371~4  |
| 21 | 금천구  | 금천구보건소*                   | 02-2627-2717               | 60 | 용산구  | 순천향대학교 부속 서울병원*             | 02-709-9114     |
| 22 | 금천구  | 독산보건분소                    | 02-2627-1967               | 61 | 은평구  | 은평구보건소*                     | 02-351-8640     |
| 23 | 금천구  | 희명병원*                     | 02-2219-7231               | 62 | 은평구  | 서울특별시립 서북병원*                | 02-3156-3022    |
| 24 | 노원구  | 노원구보건소*                   | 02-2116-3300-4             | 63 | 은평구  | 서울특별시 은평병원*                 | 02-300-8060     |
| 25 | 노원구  | 노원을지대학교병원*                | 02-970-8000                | 64 | 은평구  | 가톨릭대학교 은평성모병원*              | 02-958-2114     |
| 26 | 노원구  | 인제대학교상계백병원*               | 02-950-1114                | 65 | 은평구  | 청구성심병원*                     | 02-383-0129     |
| 27 | 도봉구  | 도봉구보건소*                   | 02-2091-4483               | 66 | 종로구  | 종로구보건소*                     | 02-2148-3557    |
| 28 | 동대문구 | 동대문구보건소*                  | 02-2127-4283               | 67 | 종로구  | 강북삼성병원*                     | 02-2001-2001    |
| 29 | 동대문구 | 경희대학교병원*                  | 02-958-8114                | 68 | 종로구  | 서울직업자병원*                    | 02-2002-8650    |
| 30 | 동대문구 | 삼육서울병원*                   | 02-1577-3675               | 69 | 종로구  | 서울지구병원*                     | 02-397-2018     |
| 31 | 동대문구 | 서울특별시동부병원*                | 02-920-9118~9              | 70 | 중구   | 인제대학교 서울백병원*                | 02-2270-0114    |
| 32 | 동대문구 | 서울성심병원*                   | 02-966-1616                | 71 | 중구   | 중구보건소*                      | 02-3396-5181    |
| 33 | 동작구  | 동작구보건소*                   | 02-820-9465                | 72 | 중구   | 중구보건소 명동선별상담소               | 02-3396-5181    |
| 34 | 동작구  | 동작구보건소 신대방선별진료소           | 02-832-9404                | 73 | 중랑구  | 중랑구보건소*                     | 02-2094-0800    |
| 35 | 동작구  | 보라매병원*                    | 02-870-2114                | 74 | 중랑구  | 서울의료원*                      | 02-2276-8333    |
| 36 | 마포구  | 마포구보건소*                   | 02-3153-9037               | 75 | 서초구  | 舊소방학교                       | 드라이브스루<br>선별진료소 |
| 37 | 서대문구 | 서대문구보건소*                  | 02-330-8726                | 76 | 송파구  | 잠실주경기장                      |                 |
| 38 | 서대문구 | 학교법인연세대학교<br>의과대학세브란스병원*  | 02-1599-1004               | 77 | 은평구  | 서울시립은평병원                    |                 |
| 39 | 서초구  | 서초구보건소*                   | 02-2155-8093               | 78 | 강서구  | 이대서울병원                      |                 |

\* 검체채취 가능

\* 출처 : 5.3. 보건복지부, 질병관리본부, 코로나바이러스감염증-19(COVID-19) 마이크로페이지([http://www.mohw.go.kr/react/popup\\_200128\\_3.html](http://www.mohw.go.kr/react/popup_200128_3.html))

# 코로나19 Q&A - 임신부 편 -



서울특별시 | 서울시 지역사회통합건강증진사업지원단



## 임신부는 코로나바이러스에 더 취약할까요?

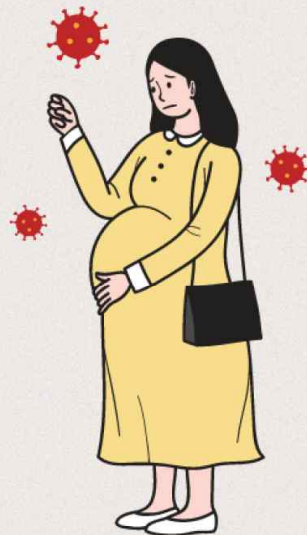

임신을 하면 일반적으로 신체가 변하고 면역력이 떨어집니다.  
따라서 호흡기 질환에 더 취약할 수밖에 없으며  
코로나19 바이러스에도 더 취약합니다.

# 코로나19 치료 시 임신부에게 **제한**이 되는 사항이 있나요?



항바이러스제를 사용할 경우 임신부에게 제한이 있을 수 있습니다. 최원석 고려대 안산병원 감염내과 교수는 "일부 항바이러스제는 임신부 부작용 가능성이 있기 때문에 코로나19 치료를 위한 투여에 제약이 있다"고 밝혔습니다.

# 임산부가 코로나19에 감염될 경우, 태아에게 **직접적인 영향**이 있을까요?

메르스, 사스 바이러스의 경우 수직 전파 가능성이 낮았고, 최근 중국에서 코로나19 바이러스가 임신부에서 태아로 수직감염\*되는 근거가 없다는 연구결과가 발표되었습니다.



다만, 연구에 참여한 임신부가 모두 임신 말기였기 때문에 초기와 중기의 수직감염 가능성은 아직 알 수 없습니다.

\* 수직감염: 병원체가 엄마의 태반, 산도, 모유 등으로부터 아기에게 직접 이행되는 감염

## 코로나19 증상 중 태아에게 위험한 증상은 무엇인가요?

'고열 증상'이 태아에게 위험합니다. 38.5도 이상의 고열은 태아의 신경을 손상시킬 수 있기 때문입니다. 특히 태아의 뇌, 척수 등 여러 기관이 형성되는 임신 14주 이전에 고열이 발생할 시 유산이나 기형으로 이어질 수 있습니다.



## 모유수유는 괜찮을까요?

코로나19는 기본적으로 호흡기 질환이므로 모유를 통해 바이러스가 아기에게 전달될 가능성은 높지 않습니다.

다만, 수유 중 산모의 기침은 아기에게 위험할 수 있으므로 수유 전 손을 잘 씻고 마스크를 착용해야 합니다.

모유수유는 아기의 면역을 키우는 데 도움이 되므로, 엄마가 바이러스에 감염된 것이 아니라면 굳이 수유를 중단할 필요는 없습니다.



# 코로나19 예방수칙

외출 전후 물과 비누를 이용하여  
30초 이상 손을 깨끗하게 씻으세요.

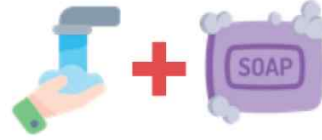

수유 전후에도 반드시 손을 씻습니다.

수유하기 전 마스크를 착용합니다.



신생아가 있는 집에서는  
외출복과 실내복을 명확히 구분합니다.

## 참고

Huijun Chen. 2020. Clinical characteristics and intrauterine vertical transmission potential of COVID-19 infection in nine pregnant women: a retrospective review of medical records. THE LANCET, Vol 395, Pages 809-815.

KBS NEWS (202002.18)

[팩트체크] 임신부, 코로나19에 취약...태아에 미치는 영향은?

<http://news.kbs.co.kr/news/view.do?ncd=4383674>

CDC. (2020.04.03.) Coronavirus Disease 2019(COVID19): Pregnancy and Breastfeeding. Retrieved from [https://www.cdc.gov/coronavirus/2019-ncov/need-extra-precautions/pregnancy-breastfeeding.html?CDC\\_AA-refVal=https%3A%2F%2Fwww.cdc.gov%2Fcoronavirus%2F2019-ncov%2Fprepare%2Fpregnancy-breastfeeding.html](https://www.cdc.gov/coronavirus/2019-ncov/need-extra-precautions/pregnancy-breastfeeding.html?CDC_AA-refVal=https%3A%2F%2Fwww.cdc.gov%2Fcoronavirus%2F2019-ncov%2Fprepare%2Fpregnancy-breastfeeding.html)

unicef. coronavirus disease(COVID-19): What parents should know.

<https://www.unicef.org/stories/novel-coronavirus-outbreak-what-parents-should-know>

이 카드뉴스는 나눔손글씨 가람연꽃, 김번복로 서체를 사용하여 제작되었습니다.