

서울시 THE DAILY NEWS REVIEW - 135

(2020년 9월 4일 금요일)

코로나19 대응 주요 소식

발행일 2020.9.4.

발행처 서울시 공공보건의료재단 · 서울시 감염병관리지원단

발행인 김창보 · 최재필

홈페이지 www.seoulhealth.kr · www.scdc.or.kr

- 코로나19 국내 198명 추가 확진으로 총 20,842명, 서울시 신규 확진자 68명 발생으로 총 4,201명
- 세계 확진자수 25,892,386명(치명률 3.32%), 전일대비 1.05% 증가(이탈리아 13.07%, 영국 12.26% 등)
- 민주당, 공공의대·의대증원 원점 재논의, 5개 합의문 최종 합의, 의료계 파업 사태 보름 만에 종료
- 丁총리, "2.5단계, 오는 13일까지 1주 연장" 코로나 방역 배수진, "성급완화 땀 위기 초래"
- 고용노동부, 코로나 19 무급휴업·휴직 고용유지지원금 요건 대폭 완화, 30일 이상 시 수급 가능
- 기모란 교수, "코로나·독감 동시 걸릴 수 있어" 대폭발 우려, 독감 예방접종 필요성 강조
- 코로나 집콕에 학대 내몰린 아이들, 사건 80%가 가정서 발생, 집 머무는 시간 늘며 학대 가능성↑
- 폐결절·후각상실 등 후유증, 일상이 그리운 '코로나 완치자들', 완치 이후 가벼운 운동조차 버거운 삶
- 美 파우치, "코로나19 백신 10월 준비 어려울 듯". 11·12월이 더 가능성 있어, 안전성 검증 없는 승인 불가
- 코로나로 숨진 전 세계 의료인 7000여명, 멕시코 최다, 7월 조사 3000명에서 희생자 두배 이상 증가

1. 발생 현황

신종 코로나바이러스감염증-19 상황판

| 구분 | 확진환자 현황 | | | | 자가격리자 현황 | | |
|-------------------|------------|-----------|------------|---------|----------|--------|---------|
| | 확진자 | 격리 중 | 격리해제 | 사망자 | 계 | 감시 중 | 감시해제 |
| 서울시 ¹⁾ | 4,201 | 2,001 | 2,176 | 24 | 190,527 | 29,986 | 160,541 |
| 전 국 ²⁾ | 20,842 | 4,728 | 15,783 | 331 | - | - | - |
| 전세계 ³⁾ | 26,219,459 | 7,907,753 | 17,444,113 | 867,593 | - | - | - |

1) 서울시의 경우, '서울시 코로나19 발생동향' '20.09.04. 0시 기준

2) 전국의 경우, '질병관리본부' '20.09.04. 0시 기준

3) 전 세계의 경우, '2019-nCoV Global Cases (by Johns Hopkins CSSE)' '20.09.04. 12시 기준

- 서울시 신규 확진환자 68명(9.1.~9.2. 확진환자 28명 포함), 누적 확진환자는 총 4,201명
 - 입원(격리)환자 2,001명, 격리해제 2,176명 / 질병관리본부 공식발표 확진환자 수는 4,201명(9.4. 0시 기준)
 - 9월 4일 0시 기준, 우리나라 사망자는 총 331명으로 치명률은 1.59%이며, 서울시 사망자 24명
- 서울시 확진환자 구성 (2020.9.4. 0시 기준) ※ 확진일자는 서울시 기준이며, 추후 조정될 수 있음

| 확진일자 | 계 | 해외 접촉 관련 | 성북구 사랑제일교회 | 8.15 서울 도심집회 | 노원구 빛가온교회 | 동작구 카드빌딩업체 | 동작구 서울신학교 | 광진구 소재 병원 | 종량구 체육시설 | 도봉구 운동시설 | 송파구 소재 병원 | 용인시 우제일교회 | 중구 소재 은행 | 성북구 체대 입시 | 확진자 접촉 | 조식중 | 기타 |
|-----------|-----|----------|------------|--------------|-----------|------------|-----------|-----------|----------|----------|-----------|-----------|----------|-----------|--------|-----|----|
| 9월 3일(목) | 40 | - | 2 | 1 | 1 | 1 | 1 | 4 | 2 | 1 | 5 | 1 | 3 | - | 16 | 2 | - |
| 9월 2일(수) | 62 | - | 5 | - | 1 | 3 | - | 3 | - | - | 1 | - | - | 1 | 25 | 13 | 10 |
| 9월 1일(화) | 86 | 3 | 5 | 2 | - | 1 | 1 | 8 | 4 | 1 | - | - | 3 | 3 | 19 | 21 | 15 |
| 8월 31일(월) | 103 | 1 | 6 | 2 | 1 | 4 | - | 1 | - | 2 | - | - | - | 1 | 31 | 17 | 37 |
| 8월 30일(일) | 70 | 1 | 6 | 5 | - | 1 | 1 | - | 2 | 2 | - | 1 | - | 2 | 24 | 16 | 9 |
| 8월 29일(토) | 166 | 5 | 19 | 7 | 8 | 4 | 10 | - | 3 | - | - | - | - | 1 | 43 | 24 | 42 |
| 8월 28일(금) | 118 | - | 10 | 2 | 4 | 1 | 8 | - | - | - | - | 2 | - | 2 | 41 | 35 | 13 |
| 8월 27일(목) | 159 | 1 | 16 | 7 | 9 | 5 | 5 | - | - | 1 | - | 3 | - | 1 | 49 | 39 | 23 |
| 8월 26일(수) | 109 | - | 9 | 7 | 3 | 1 | 2 | - | - | - | - | - | - | 2 | 34 | 30 | 21 |
| 8월 25일(화) | 154 | 2 | 13 | 7 | 3 | 3 | 2 | - | - | - | - | 2 | - | - | 40 | 47 | 35 |
| 8월 24일(월) | 140 | - | 8 | 16 | 6 | 1 | 2 | - | - | - | - | 1 | - | - | 38 | 47 | 21 |
| 8월 23일(일) | 97 | - | 7 | 11 | - | - | - | - | - | - | - | - | - | 1 | 34 | 25 | 19 |
| 8월 22일(토) | 146 | 2 | 28 | 12 | 1 | - | - | - | - | - | - | - | - | 2 | 40 | 44 | 17 |
| 8월 21일(금) | 127 | 1 | 27 | 13 | - | - | - | - | - | - | - | - | - | 1 | 36 | 30 | 19 |

● 서울시 주요 발생 원인별 현황 (2020.9.4. 0시 기준) (단위: 명)

| 소 계 | 해외 접촉 관련 | 송파구 소재 병원 | 광진구 소재 병원 | 성북구 사랑제일교회 | 중구 소재 은행 | 성북구 요양 시설 | 종량구 체육 시설 | 8.15 서울 도심집회 | 동작구 카드빌딩업체 | 구로구 보성운수 | 관악구 판매업소 관련 | 도봉구 운동 시설 | 노원구 손해 보험 | 성북구 체대 입시 | 노원구 빛가온교회 | 동작구 서울신학교 | 용인시 우제일교회 | 타시도 확진자 접촉자 | 기타 | 경로 확인중 |
|-------|----------|-----------|-----------|------------|----------|-----------|-----------|--------------|------------|----------|-------------|-----------|-----------|-----------|-----------|-----------|-----------|-------------|-------|--------|
| 4,201 | 393 | 6 | 16 | 637 | 6 | 9 | 11 | 116 | 26 | 4 | 5 | 7 | 5 | 43 | 37 | 32 | 74 | 163 | 1,924 | 687 |

※ 역학조사서 기반 1차 분류 진행사항에 따라 변경가능, 이전 집단감염 및 산발사례는 기타에 포함

● 서울시 자치구별 확진환자 발생 현황

- 9월 4일 0시 기준, 서울시 전체 확진자는 총 4,201명임(거주지 기준으로 성북292, 관악274, 송파263, 노원253, 강서228, 강남201, 은평195, 동작182, 종량158, 강동157, 양천154, 서초154, 구로152, 영등포147, 도봉143, 마포134, 동대문129, 강북124, 용산105, 광진104, 서대문97, 성동94, 금천74, 종로67, 중구53, 기타267(타시도 이관))

서울시 자치구별 코로나19 확진환자 분포 현황 (단위: 명)

| 구 분 | 종 로 | 중 구 | 용 산 | 성 동 | 광 진 | 동 대 문 | 종 량 | 성 북 | 강 북 | 도 봉 | 노 원 | 은 평 | 서 대 문 | 마 포 | 양 천 | 강 서 | 구 로 | 금 천 | 영 등 포 | 동 작 | 관 악 | 서 초 | 강 남 | 송 파 | 강 동 | 기 타 | 계 |
|-----|-----|-----|-----|-----|-----|-------|-----|-----|-----|-----|-----|-----|-------|-----|-----|-----|-----|-----|-------|-----|-----|-----|-----|-----|-----|-----|-------|
| 누 계 | 67 | 53 | 105 | 94 | 104 | 129 | 158 | 292 | 124 | 143 | 253 | 195 | 97 | 134 | 154 | 228 | 152 | 74 | 147 | 182 | 274 | 154 | 201 | 263 | 157 | 267 | 4,201 |
| 9/3 | - | - | 2 | 1 | 4 | 3 | 4 | 2 | 2 | 3 | 3 | 2 | 1 | 1 | 1 | 3 | 1 | - | 4 | 2 | 5 | 5 | 4 | - | 6 | 9 | 68 |

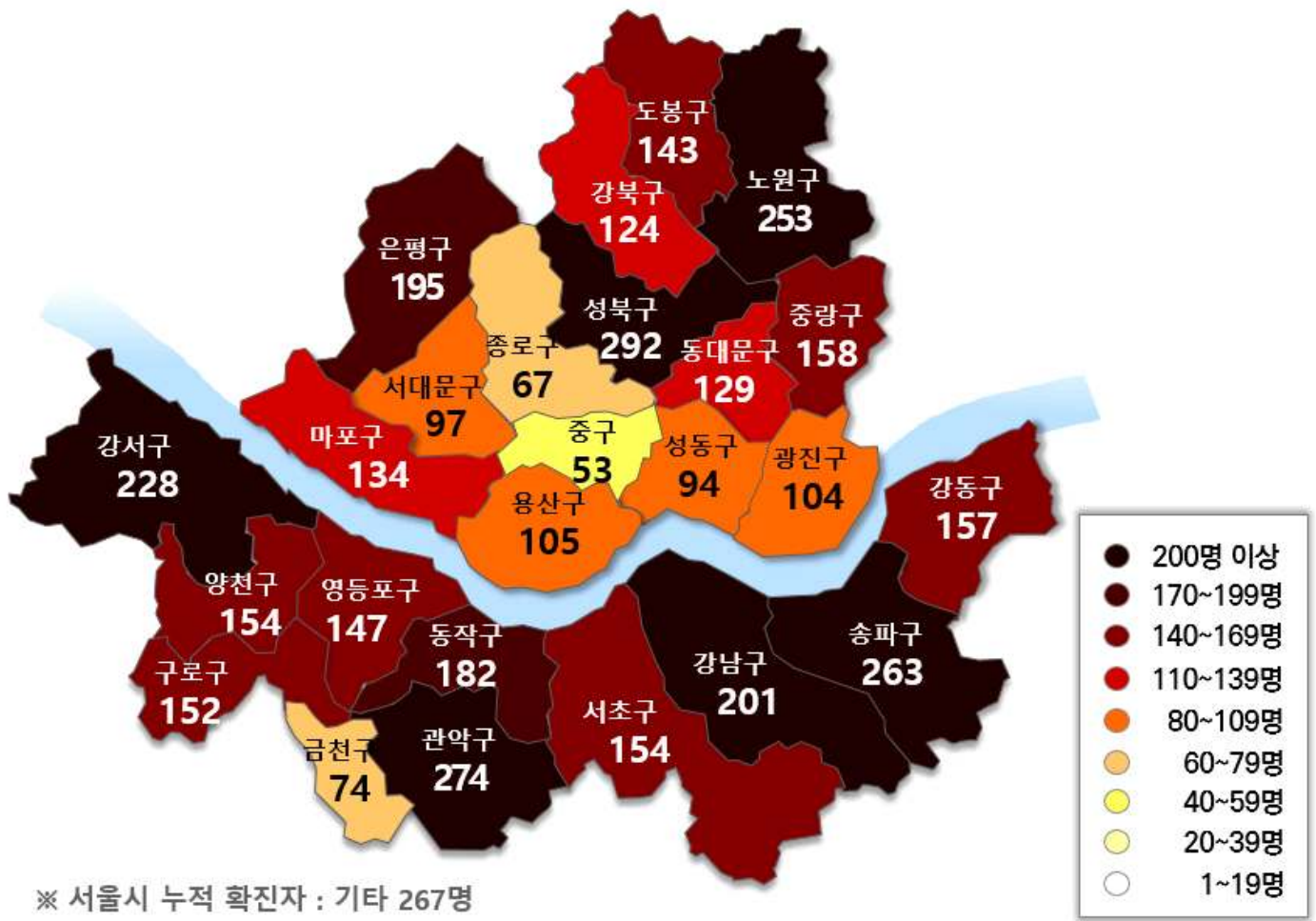

서울시 자치구별 확진자 발생 현황

□ 발생 현황 (9.3. 0시 기준)

○ 확진자 일별 발생 추이 및 누적 현황

- 신규확진자 69명, 누적환자 총 4,131명

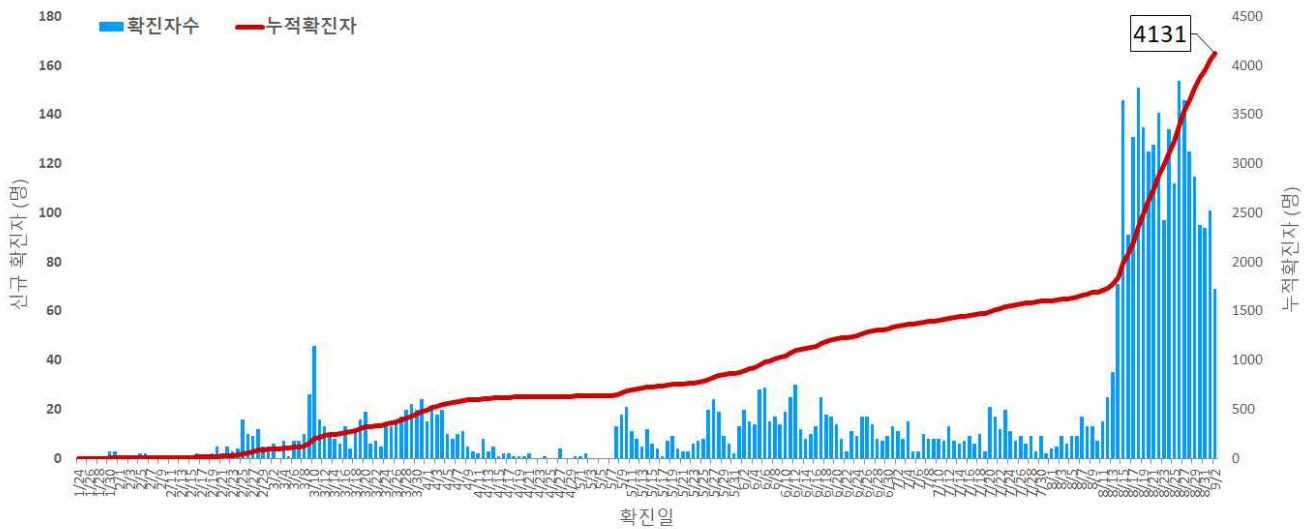

서울시 코로나19 신규 확진자 일별 발생추이 및 누적 현황(명, 확진일 기준)

○ 확진자 격리 현황

- 격리해제 2,111명(51.1%), 사망 24명(0.6%), 격리 중 1,996명(48.3%)

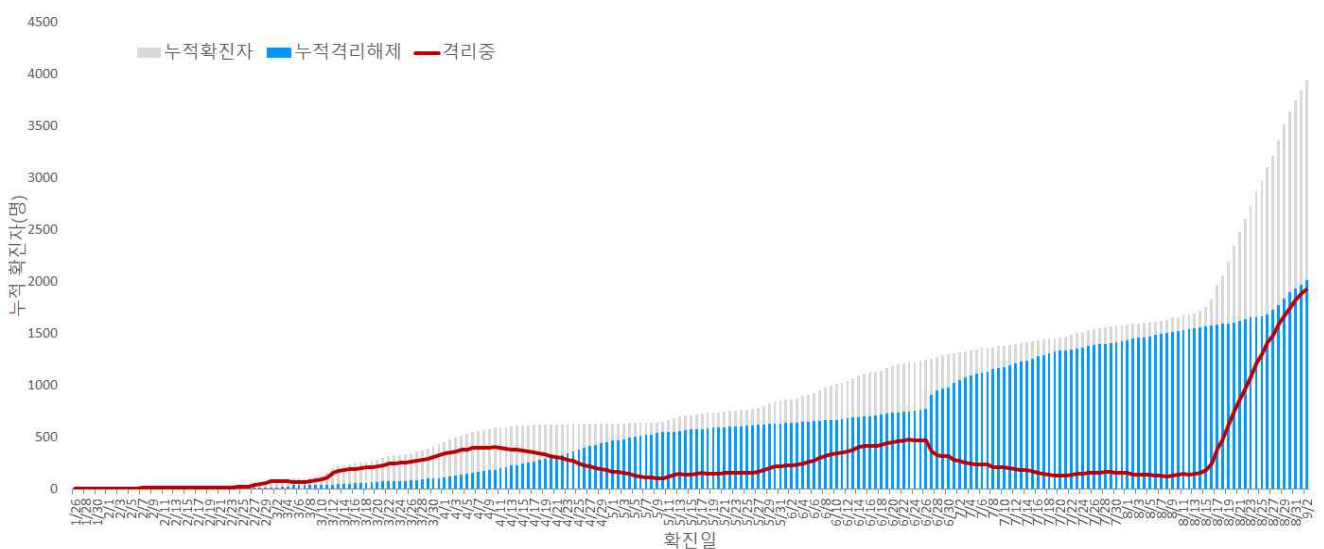

서울시 코로나19 누적 격리중 및 격리해제자자 현황(명, 확진일 기준)

○ 증상발생일 및 확진일 기준 발생 추이

- 분석대상 증상발생일과 보고일이 모두 확인된 2,656명 (무증상 및 증상발생일 모름 등 1,475명 제외)

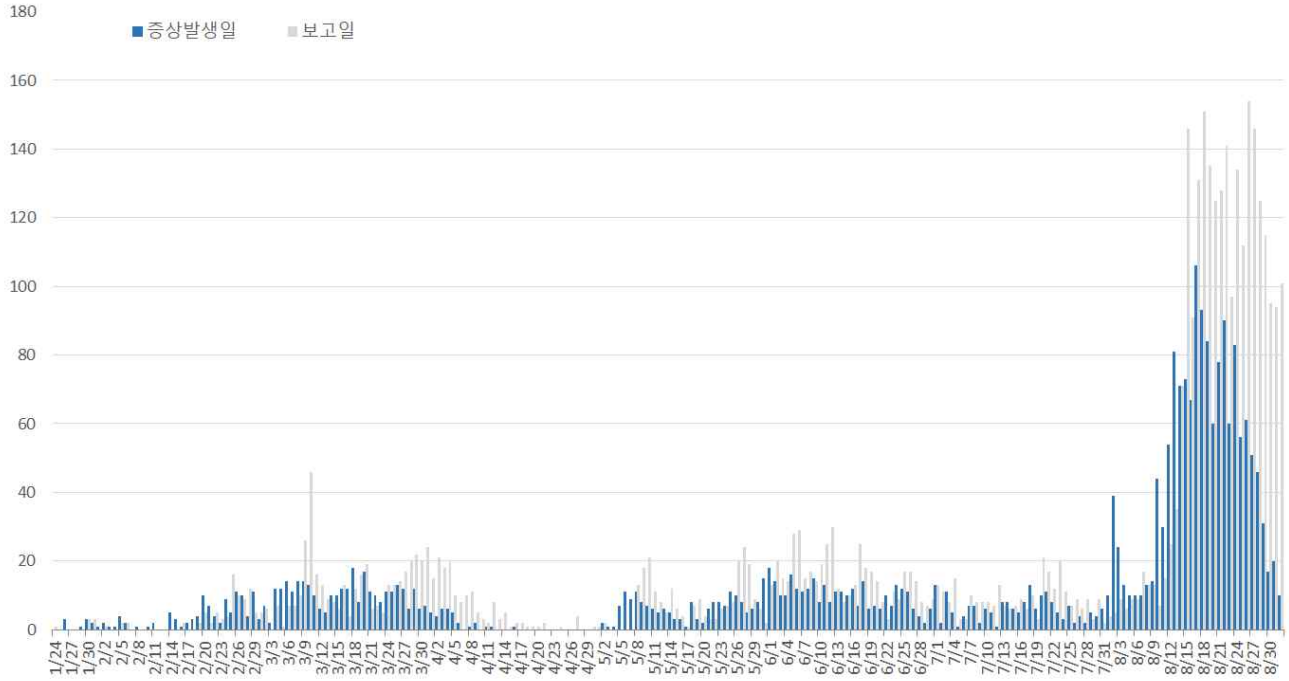

○ 주별 검사건수 및 확진환자 양성률

- 총 검사건수 430,589건(금주 14,092건) 중 4,131명 확진, 총 검사수 대비 양성률 0.96%

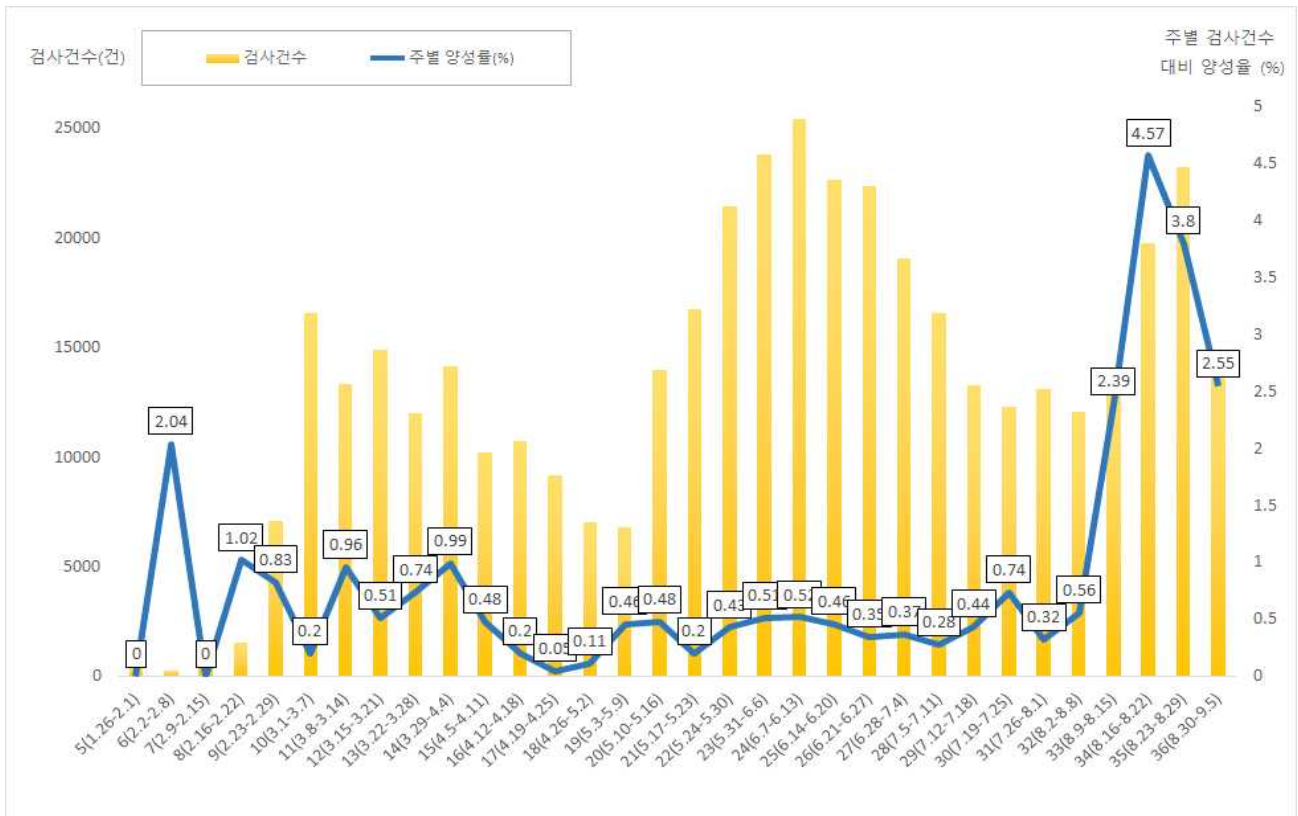

서울시 코로나19 확진자 주별 검사현황 및 양성률

□ 인구학적 특성별 발생현황 (9.1. 0시 기준)

- (성별) 여성이 54.1%로 남성보다 높음
- (연령별) 확진자의 평균 연령은 48.0세(중위연령 50세, 범위 1-99세)로 20-50대가 59.9%이며, 사망 24명(40대 1명, 60대 1명, 70대 6명, 80세 이상 16명)임
 - 치명률 0.6% (80세 이상 9.8%)

서울시 성별, 연령별 확진환자 퇴원, 입원, 사망 현황

(단위: 명, %)

| 구분 | 확진자 (%) | 장기 입원자 (%) | 퇴원자 (%) | 퇴원자 평균 입원일(일) | 사망자 | 치명률(%) |
|----|------------------|--------------|--------------|---------------|-----|--------|
| 계 | 4,131 (100.0) | 1,266 (30.6) | 2,111 (51.1) | 21.3 | 24 | 0.6 |
| 성별 | 남성 1,897 (45.9) | 597 (31.5) | 996 (52.5) | 22.0 | 13 | 0.7 |
| | 여성 2,234 (54.1) | 669 (29.9) | 1,115 (49.9) | 20.7 | 11 | 0.5 |
| 연령 | 0-9 97 (2.3) | 32 (33.0) | 42 (43.3) | 16.4 | 0 | 0.0 |
| | 10-19 231 (5.6) | 63 (27.3) | 103 (44.6) | 19.6 | 0 | 0.0 |
| | 20-29 667 (16.1) | 222 (33.3) | 423 (63.4) | 24.4 | 0 | 0.0 |
| | 30-39 533 (12.9) | 164 (30.8) | 295 (55.3) | 21.2 | 0 | 0.0 |
| | 40-49 500 (12.1) | 146 (29.2) | 248 (49.6) | 21.7 | 1 | 0.2 |
| | 50-59 777 (18.8) | 247 (31.8) | 367 (47.2) | 21.4 | 0 | 0.0 |
| | 60-69 746 (18.1) | 209 (28.0) | 368 (49.3) | 19.1 | 1 | 0.1 |
| | 70-79 416 (10.1) | 135 (32.5) | 197 (47.4) | 19.7 | 6 | 1.4 |
| | 80이상 164 (4.0) | 48 (29.3) | 68 (41.5) | 22.5 | 16 | 9.8 |

- ※ 치명률= 사망자수/확진자수 × 100
- ※ 평균 입원일= (퇴원자 입원일의 합계)/(전체 퇴원자수)
- ※ 장기입원자 = 입원 35일 이상 확진자
- ※ 질병관리본부 지침 9판(6.25.)에 따라 격리해제 기준이 완화되어 퇴원자수가 증가하였음

○ 성별·연령별 분포 현황

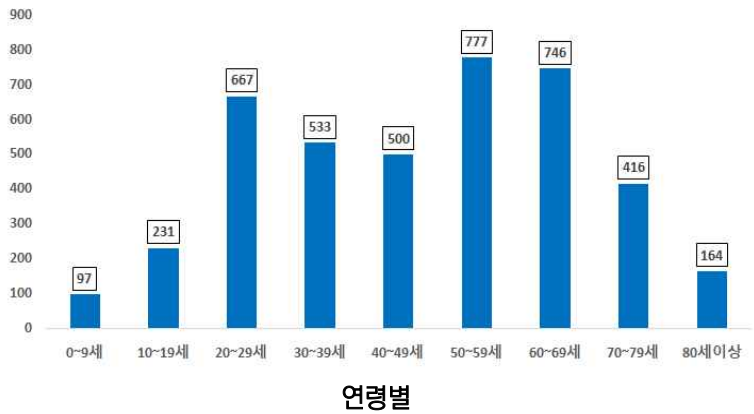
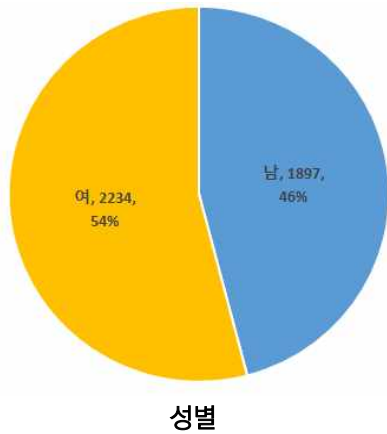

○ 연령별 확진자 치료현황

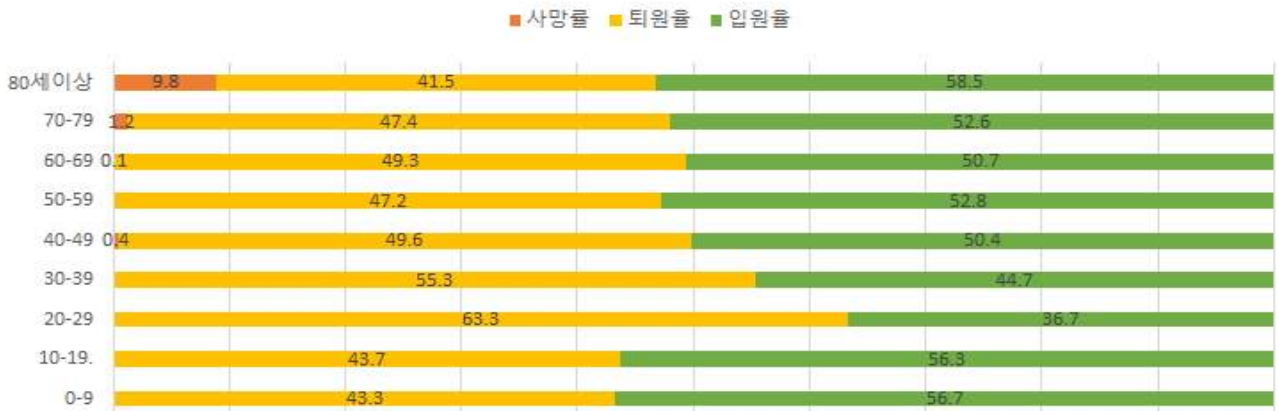

서울시 코로나19 연령별 확진자 치료 현황(명, 확진일 기준)

□ 자치구별 발생현황(거주지 기준) (9.3 0시 기준)

- 성북구 발생이 7.0%(288명)로 가장 높았으며, 관악구 6.5%(269명), 송파구 6.4%(263명), 노원구 6.0%(247명), 강서구 5.4%(224명) 순이었음
- 인구 10만명당 발생률은 전체 42.50명으로 성북구 65.19명, 관악구 53.83명, 노원구 46.70명, 동작구 45.55명, 종로구 44.55명 순이었음

서울시 자치구별 코로나19 확진자 분포 현황

(단위: 명)

| 구분 | 누계 | | 증가현황 | 발생률* (10만명당) |
|-------------------|-------|-----|------|-----------------|
| | (명) | (%) | | |
| 서울특별시 | 4,131 | 100 | ▲+69 | 42.50 |
| 종로구 | 67 | 1.5 | - | 44.55 |
| 중구 | 53 | 1.3 | ▲+2 | 42.03 |
| 용산구 | 101 | 2.4 | - | 44.02 |
| 성동구 | 93 | 2.3 | ▲+2 | 31.27 |
| 광진구 | 99 | 2.4 | ▲+2 | 28.32 |
| 동대문구 | 126 | 3.1 | ▲+3 | 36.46 |
| 중랑구 | 154 | 3.7 | ▲+3 | 39.05 |
| 성북구 ¹⁾ | 288 | 7.0 | ▲+3 | 65.19 |
| 강북구 | 122 | 3.0 | ▲+4 | 39.13 |
| 도봉구 | 139 | 3.4 | - | 42.18 |
| 노원구 ⁴⁾ | 247 | 6.0 | ▲+7 | 46.70 |
| 은평구 | 192 | 4.6 | ▲+6 | 40.04 |
| 서대문구 | 96 | 2.3 | ▲+1 | 30.70 |
| 마포구 | 133 | 3.2 | ▲+1 | 35.52 |
| 양천구 | 153 | 3.7 | ▲+2 | 33.41 |
| 강서구 ⁵⁾ | 224 | 5.4 | ▲+3 | 38.16 |
| 구로구 | 151 | 3.7 | - | 37.28 |
| 금천구 | 74 | 1.7 | - | 31.86 |
| 영등포구 | 143 | 3.5 | ▲+1 | 38.30 |
| 동작구 | 180 | 4.4 | - | 45.55 |
| 관악구 ²⁾ | 269 | 6.5 | ▲+11 | 53.83 |
| 서초구 | 149 | 3.6 | ▲+4 | 34.74 |
| 강남구 | 198 | 4.8 | ▲+3 | 36.58 |
| 송파구 ³⁾ | 263 | 6.4 | ▲+2 | 39.17 |
| 강동구 | 151 | 3.7 | ▲+6 | 33.03 |
| 기타 | 266 | 6.4 | ▲+3 | - |

- 1) 성북구: 교회 112명(성북구사랑제일교회 103명), 해외유입관련 21명 등
 2) 관악구: 교회 59명(성북구사랑제일교회 18명, 왕성교회 17명, 만민중앙교회 12명), 해외유입관련 21명 등
 3) 송파구: 교회 71명(성북구사랑제일교회 33명, 송파구교회 19명, 용인우리제일교회 15명), 해외유입관련 29명
 4) 노원구: 교회 105명(성북구사랑제일교회 77명), 노원구 빛가온교회 15명), 해외유입관련 12명 등
 5) 강서구: 교회 28명(성북구사랑제일교회 13명), 병원 및 요양원 관련 26명, 해외유입관련 18명 등
 ※ 인구 10만명당 발생률은 통계청에서 제공하는 2020년 행정구역별 주민등록 연앙인구를 기준으로 함.

□ 주요 감염경로별 발생 현황 (9.3. 0시 기준)

- 8월 교회를 통한 지역집단발생 환자 증가
- 주요 감염경로별 발생률은 종교시설 관련 25.0%(1,034명)가 가장 높았으며, 소규모 모임을 통한 지역집단 발생 16.4%(678명), 해외유입 9.5%(392명), 병원 및 요양원 4.0%(166명), 이태원클럽관련 3.4%(139명), 리치웨이관련 2.9%(119명), 구로콜센터관련 2.4%(98명) 순이었음

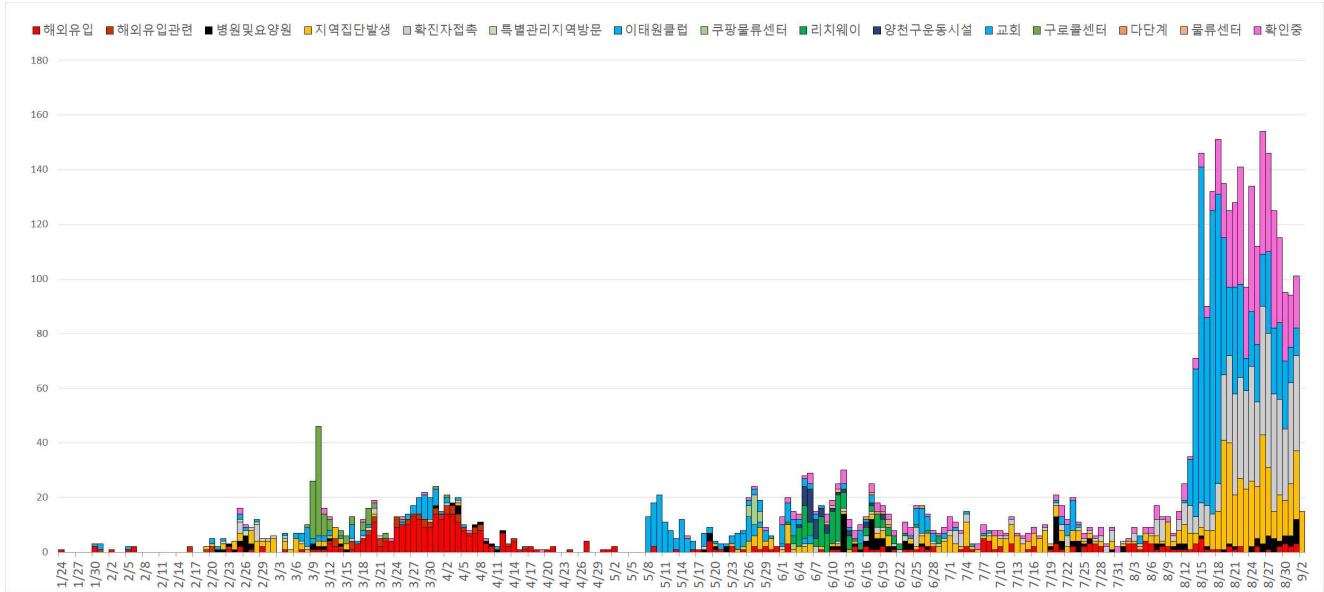

서울시 코로나19 주요 감염경로별 발생현황

○ 감염경로 불분명 환자

서울시 감염경로 불분명 환자 분포 현황

(단위: 명)

| 구분 | 합계 | 성별 | | 연령(세) | | | | | | | | |
|-----------|---------|--------|--------|-------|-------|--------|--------|--------|--------|--------|--------|--------|
| | | 남 | 여 | 0-9 | 10-19 | 20-29 | 30-39 | 40-49 | 50-59 | 60-69 | 70-79 | 80이상 |
| 확진자 | 4,131 | 1,897 | 2,234 | 97 | 231 | 667 | 533 | 500 | 777 | 746 | 416 | 164 |
| (%) | (100.0) | (45.9) | (54.1) | (2.3) | (5.6) | (16.1) | (12.9) | (12.1) | (18.8) | (18.1) | (10.1) | (4.0) |
| 경로 불분명(%) | 650 | 326 | 324 | 6 | 16 | 75 | 80 | 80 | 124 | 130 | 101 | 38 |
| | (15.7) | (17.2) | (14.5) | (6.2) | (6.9) | (11.2) | (15.0) | (16.0) | (16.0) | (17.4) | (24.3) | (23.2) |

※ 마포 8건, 금천 9건, 중구 15건, 성동 16건, 도봉 18건, 강북·구로·용산 19건, 광진·서대문·종로 21건, 노원 22건, 동대문 23건, 강서·중랑 24건, 양천 26건, 동작 28건, 서초·강동 30건, 성북 32건, 송파 36건, 영등포 37건, 강남 39건, 관악 40건, 은평 43건 (주소지 확인중인 30건은 제외)

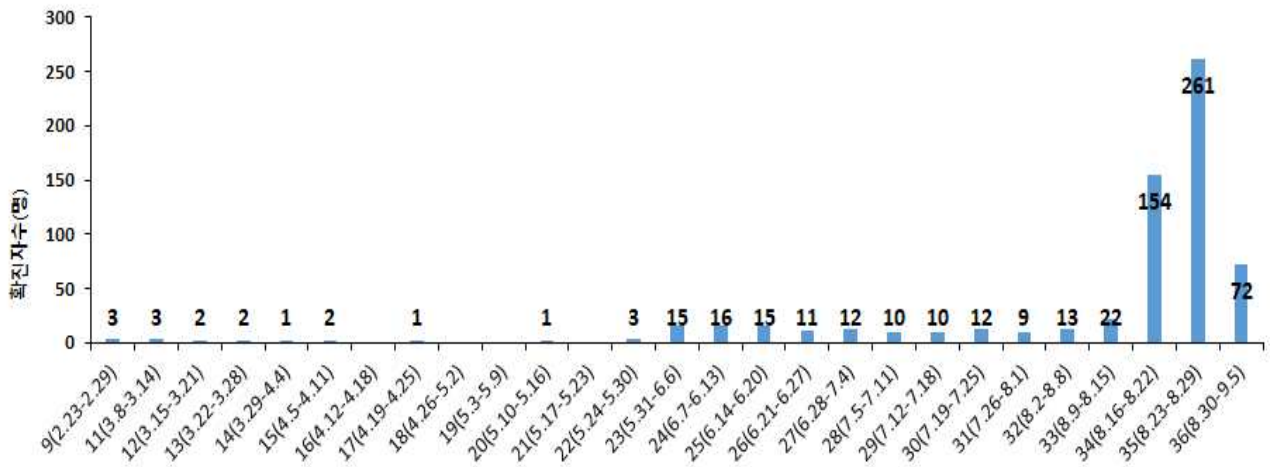

서울시 코로나19 감염경로 불분명 확진자 주별 분포 현황(명, 확진일 기준)

□ 해외 유입 현황 (9.3. 0시 기준)

- 해외유입 사례로 추정되는 누적 확진자수 392명(9.7%)
- 주요 국외유입 국가는 미국 37.9%, 유럽 26.2%, 아시아 25.7%순임

코로나19 해외유입 확진자 분포 현황

(단위: 명)

| 구분 | 미국 | 유럽 | 북미 | 중국 | 일본 | 캐나다 | 남미 | 오세아니아 | 아시아 | 아프리카 | 합계 |
|--------|--------|--------|-------|-------|-------|-------|-------|-------|--------|-------|---------|
| 누계 | 148 | 103 | 7 | 9 | 8 | 5 | 11 | 2 | 94 | 5 | 392 |
| 증가현황 | - | - | - | - | - | - | - | - | - | - | - |
| 백분율(%) | (37.8) | (26.3) | (1.8) | (2.3) | (2.0) | (1.3) | (2.8) | (0.5) | (24.0) | (1.3) | (100.0) |

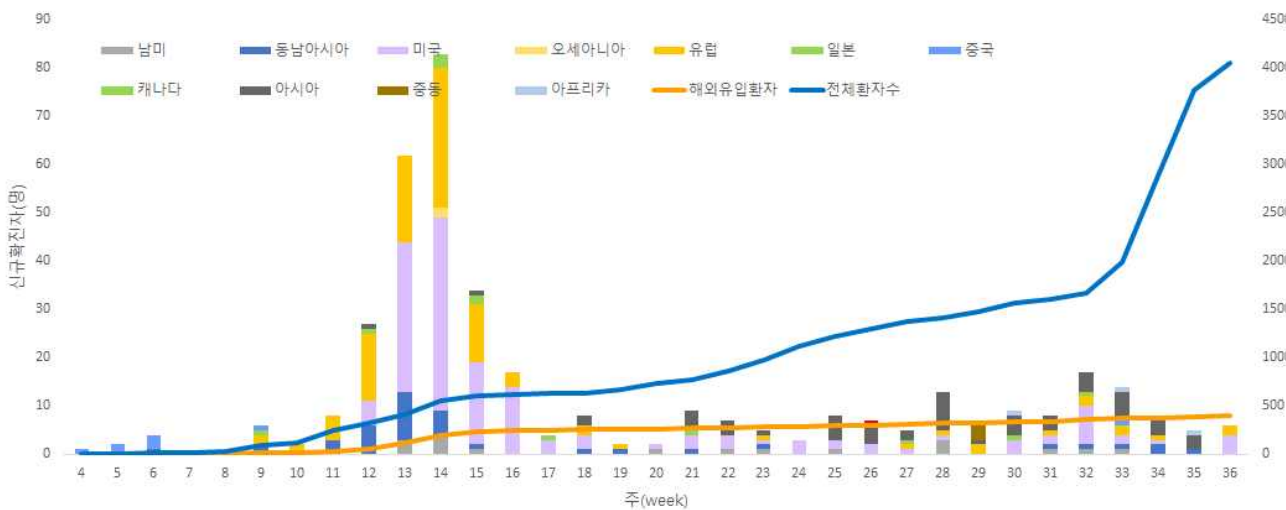

서울시 코로나19 신규·누적 해외유입 확진자 현황(명, 확진일 기준)

○ 연령별 해외유입 연령 분포 현황

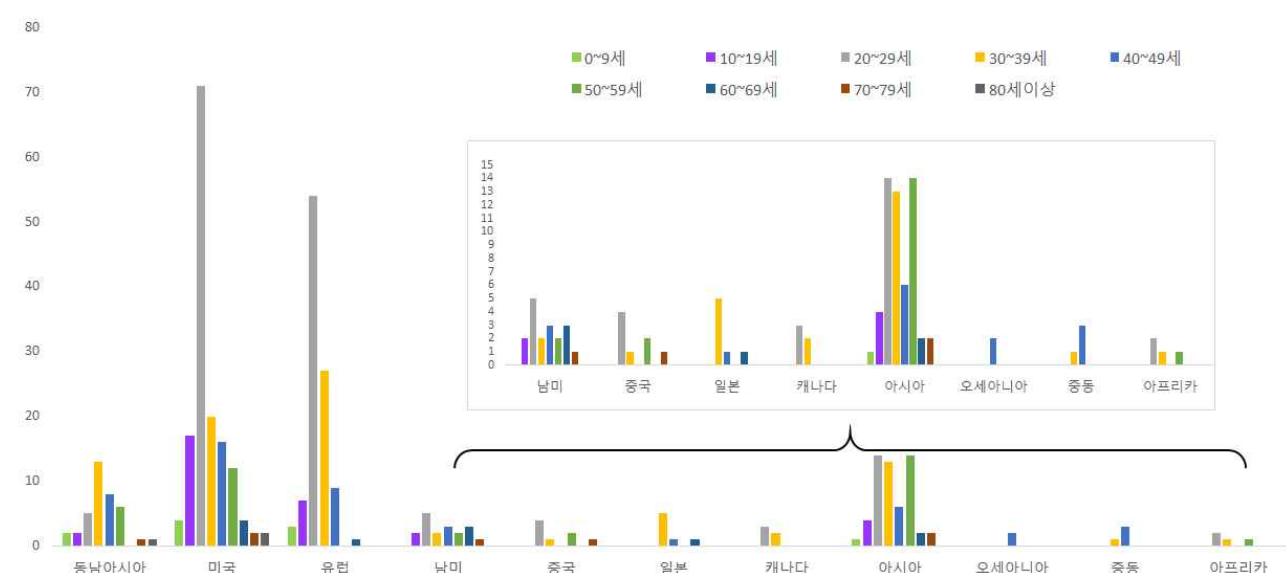

서울시 코로나19 연령별 해외유입 확진자 현황(명, 확진일 기준)

□ 접촉자 관리 현황 (9.3. 0시 기준)

○ 서울시 관리 누적 접촉자는 57,689명으로, 그중 검사결과 양성으로 확진된 사례는 3.5%(2,037명)임

서울시 성별, 연령별 코로나19 접촉자 분포 현황

(단위: 명)

| 구분 | 합계 | 성별 | | 연령(세) | | | | | | | | |
|---------|-------------------|------------------|------------------|----------------|----------------|------------------|------------------|-----------------|-----------------|-----------------|----------------|----------------|
| | | 남 | 여 | 0-9 | 10-19 | 20-29 | 30-39 | 40-49 | 50-59 | 60-69 | 70-79 | 80이상 |
| 누계 (%) | 57,689 (100.0) | 29,601 (51.3) | 28,088 (48.7) | 2,837 (4.9) | 4,724 (8.2) | 13,998 (24.3) | 10,204 (17.7) | 8,172 (14.2) | 8,253 (14.3) | 5,880 (10.2) | 2,593 (4.5) | 1,027 (1.7) |
| 확진자 (%) | 2,037 (3.5) | 838 (2.8) | 1,199 (4.3) | 65 (2.3) | 126 (2.7) | 342 (2.4) | 244 (2.4) | 258 (3.2) | 398 (4.8) | 347 (5.9) | 180 (6.9) | 77 (7.5) |

※ 접촉자 중 확진자수(명,%)는 질병보건통합관리시스템(is.cdc.go.kr)에 등록된 접촉자 데이터를 기준으로 함.

○ 주별 접촉자 발생 현황

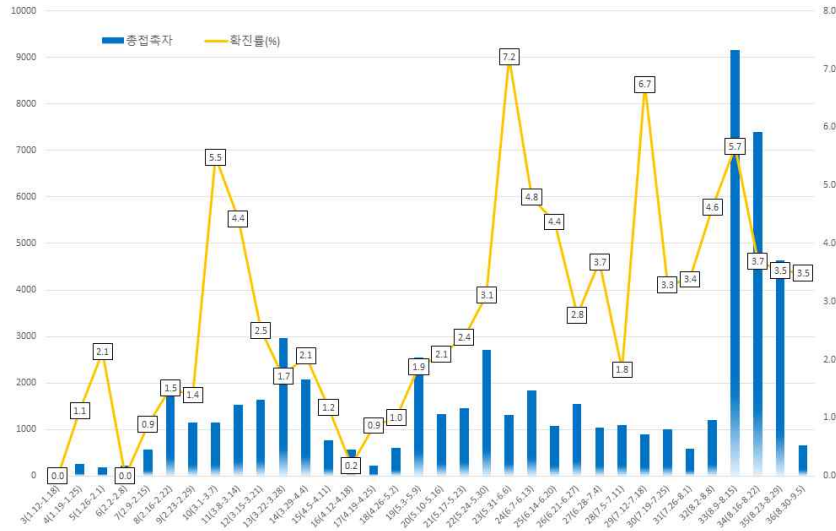

서울시 코로나19 주별 접촉자 현황 및 확진율(명, %, 최종접촉일 기준)

○ 연령별 접촉자 발생 현황

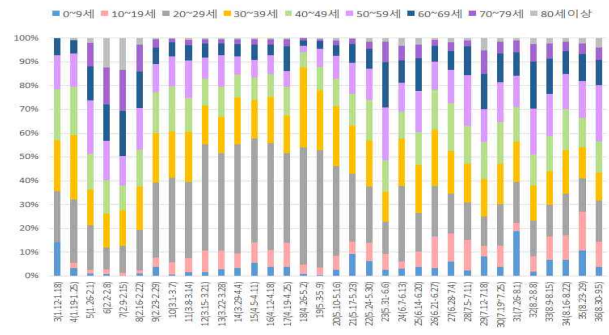
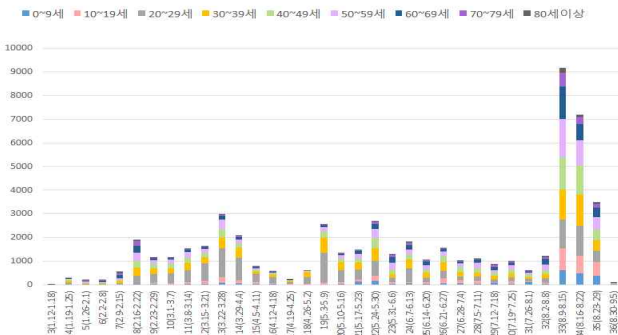

서울시 코로나19 연령별 분포(명, %, 최종접촉일 기준)

○ 성별 접촉자 발생 현황

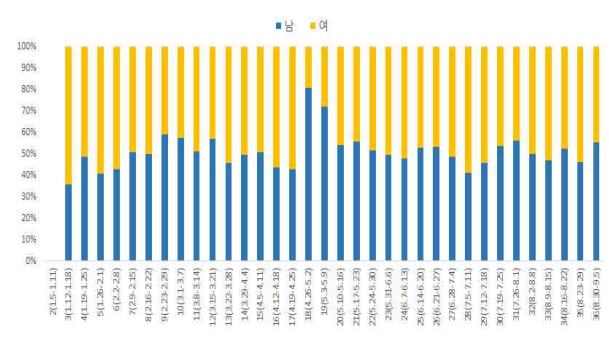
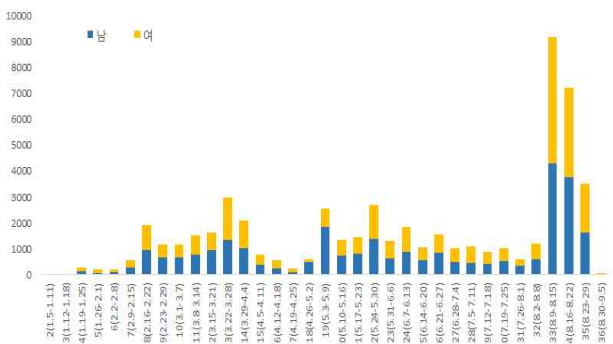

서울시 코로나19 성별 분포(명, %, 최종접촉일 기준)

□ 감염재생산수(Reproduction number)추이;R(t)

○ '20.8.30. 00시 기준 3,773명에 대해 보고일 기준 산출

- 최근 교회 소모임, 방문판매업체 등 다양한 원인으로 지역감염이 확산되고 있으며, 34주-35주 신규환자증가 폭이 다소 둔화되어 R(t) 감소세이나, 1이하로 내리기 위해 강력한 방역체계 유지
- 감염재생산수 주별 변화; 30주 1.01(0.83-1.21) → 31주 0.61(0.46-0.80) → 32주 1.03(0.83-1.26) → 33주 1.66(1.49-1.84) → 34주 1.48(1.38-1.57) → 35주 1.10(1.04-1.16)

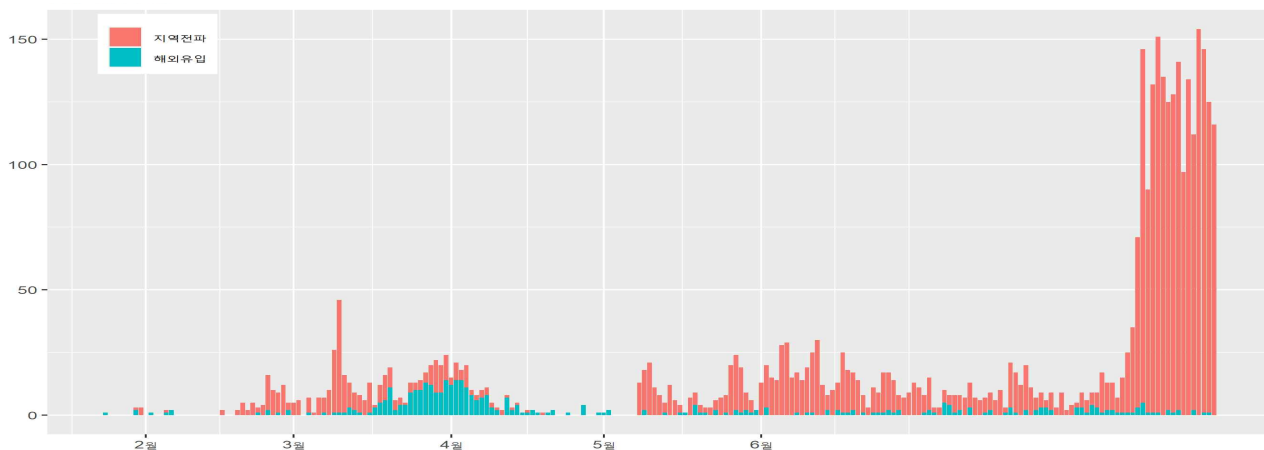

서울시 코로나19 확진자 (명, 증상발생일 기준)

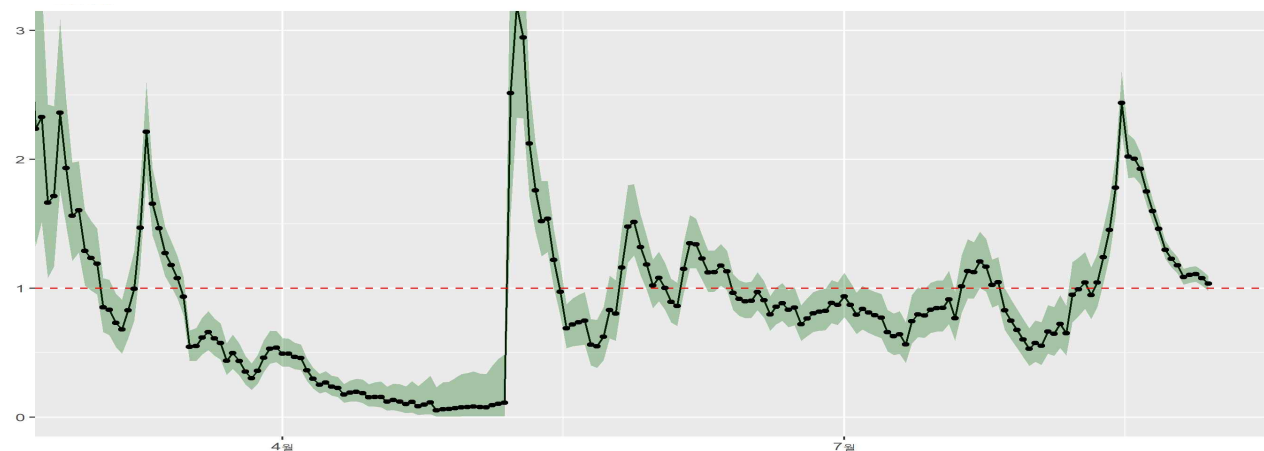

서울시 코로나19 일별 Rt (Cori 방법 이용, 각 점은 1일을 의미함)

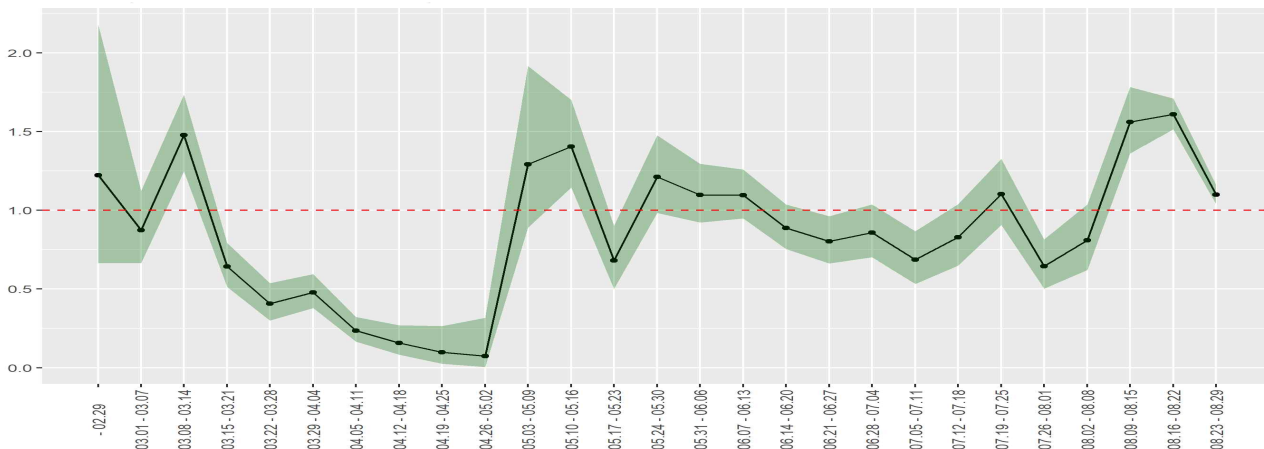

서울시 코로나19 주별 Rt (주별 중앙값 평균)

● 서울시 전체 선별진료소 지정 현황 (2020.9.4. 10시 서울시 일일상황보고 기준)

(단위: 개소)

| 합계 | 자치구 | | | 의료기관 | | | | | 차량 이동식 | 이동검체 채취반 |
|----|-----|-------|------------|------|------|------|-------|------|-----------|-------------|
| | 소계 | 보건소 내 | 보건소 외(상담소) | 소계 | 국가지정 | 지역거점 | 국공립병원 | 민간병원 | | |
| 82 | 37 | 35 | 2 | 44 | 5 | 6 | 8 | 25 | 1 | 0 |

● 보건소 선별진료소 검체 검사 현황 (2020.9.4. 10시 서울시 일일상황보고 기준)

(단위 : 건)

| 구분 | 총 누계 | 주간 계 | 9.3(목) | 9.2(수) | 9.1(화) | 8.31(월) | 8.30(일) | 8.29(토) | 8.28(금) |
|----|----------|--------|--------|--------|--------|---------|---------|---------|---------|
| 계 | 468,856 | 36,620 | 3,420 | 4,129 | 5,182 | 6,019 | 4,429 | 5,662 | 7,779 |
| 평균 | 18,754.2 | 5,231 | 136.8 | 165.2 | 207.3 | 240.8 | 177.2 | 226.5 | 311.2 |

● 의료기관 선별진료소 운영 현황 (2020.9.4. 10시 서울시 일일상황보고 기준)

(단위: 건)

| 구분 | 진료 | | 검체 검사 | | 비고 |
|-------|---------|---------|---------|---------|----|
| | 9.3.(목) | 누계 | 9.3.(목) | 누계 | |
| 계 | 599 | 218,748 | 597 | 173,448 | |
| 국가지정 | 145 | 33,168 | 145 | 25,099 | |
| 지역거점 | 27 | 31,065 | 27 | 27,162 | |
| 국공립병원 | 286 | 26,275 | 284 | 25,032 | |
| 민간병원 | 141 | 128,240 | 141 | 96,155 | |

● 차량이동식(Drive-Thru) 선별진료소 운영 현황 (2020.9.4. 10시 서울시 일일상황보고 기준)

(단위: 건)

| 구분 | 9.3.(목) | | | 누계 | | | 비고 |
|--------|---------|------|------|--------|-------|------|-------|
| | 진료인원 | 검사인원 | 양성건수 | 진료인원 | 검사인원 | 양성건수 | |
| 계 | 23 | 23 | 0 | 11,412 | 9,987 | 8 | |
| 이대서울병원 | 23 | 23 | - | 6,196 | 6,182 | 5 | 주말미운영 |
| 구 소방학교 | - | - | - | 1,814 | 1,379 | 2 | |
| 은평병원 | - | - | - | 896 | 782 | 0 | 운영중단 |
| 잠실주경기장 | - | - | - | 2,506 | 1,644 | 1 | |

※ 은평병원, 잠실주경기장 4.27.(월)부터 운영 중단

※ 구 소방학교 '20.5.8.(금)부터 운영 중단 ⇒ '20.5.15.(금) 운영 재개 ⇒ '20.5.22.(금) 운영 중단

● 일반시민 대상 선제검사(홈페이지신청) (2020.9.4. 10시 서울시 일일상황보고 기준)

(단위 : 건)

| 구분 (6.15.~) | 총누계 | 어린이 | 은평 | 서북 | 서울의료원 | 보라매 | 동부 | 서남 | 강남보건소 (유타) |
|----------------|-------|-----|-----|-----|-------|-------|-------|-----|---------------|
| 누계 | 7,624 | 940 | 742 | 702 | 1,128 | 1,453 | 1,443 | 999 | 217 |
| 9.3.(목) | 118 | 14 | 5 | 7 | 24 | 15 | 48 | 5 | - |

● 노인 복지시설 대상 선제검사 현황 (2020.9.4. 10시 서울시 일일상황보고 기준)

(단위: 건)

| 구분 | 검체검사 | | 확진자 | 비고 |
|--------------------|----------|-------|-----|-------|
| | 8.20.(목) | 총누계 | | |
| 노숙인 등 취약계층(6.15.~) | 146 | 5,823 | 0 | 불확정 2 |

※ 1차분 사업종료

● 국내 확진환자 발생 현황 (2020.9.4. 0시 기준)

- 9월 4일 0시 기준, 국내 확진자는 20,842명(전일 0시 기준 대비 198명 추가)이며, 이 중 격리해제는 15,783명(전일 대비 254명 증가)으로 현재 4,728명이 격리 중임
- 사망자는 331명(전일 0시 기준 대비 2명 추가)으로 치명률은 1.59%로 확인됨

국내 코로나19 발생 현황 (2020.9.4. 0시 기준) (출처) 질병관리본부

| 구분 | 총계 | 확진환자현황 | | | | 검사현황 | | |
|---------------|---------------|------------|------------|-------------|----------|---------------|----------------|---------------|
| | | 계 | 격리해제 | 격리 중 | 사망 | 계 | 검사 중 | 결과 음성 |
| 9.3.(목) 0시 기준 | 2,000,552 | 20,644 | 15,529 | 4,786 | 329 | 1,979,908 | 55,524 | 1,924,384 |
| 9.4.(금) 0시 기준 | 2,018,906 | 20,842 | 15,783 | 4,728 | 331 | 1,998,064 | 52,266 | 1,945,798 |
| 증감 | 18,354 (0.9%) | 198 (1.0%) | 254 (1.6%) | △58 (△1.2%) | 2 (0.6%) | 18,156 (0.9%) | △3,258 (△5.9%) | 21,414 (1.1%) |

- 새롭게 확진된 환자 198명의 현황

| 구분 | 합계 | 서울 | 부산 | 대구 | 인천 | 광주 | 대전 | 울산 | 세종 | 경기 | 강원 | 충북 | 충남 | 전북 | 전남 | 경북 | 경남 | 제주 | 검역 |
|----------|--------|-------|-----|-------|-----|-----|-----|-----|----|-------|-----|-----|-----|----|-----|-------|-----|----|-------|
| 격리중 | 4,728 | 2,001 | 96 | 112 | 319 | 135 | 93 | 43 | 12 | 1,273 | 79 | 47 | 148 | 37 | 111 | 54 | 62 | 20 | 86 |
| 격리 해제 | 15,783 | 2,176 | 219 | 6,769 | 448 | 268 | 190 | 67 | 55 | 2,210 | 120 | 87 | 225 | 50 | 45 | 1,364 | 181 | 27 | 1,282 |
| 사망 | 331 | 24 | 4 | 191 | 3 | 2 | 3 | 1 | 0 | 44 | 3 | 1 | 1 | 0 | 0 | 54 | 0 | 0 | 0 |
| 합계 | 20,842 | 4,201 | 319 | 7,072 | 770 | 405 | 286 | 111 | 67 | 3,527 | 202 | 135 | 374 | 87 | 156 | 1,472 | 243 | 47 | 1,368 |
| 증감 | 198 | 69 | 4 | 7 | 5 | 11 | 4 | 3 | - | 56 | 3 | 4 | 21 | - | 1 | 4 | 3 | - | 4 |
| 해외 유입 발생 | 9 | - | 1 | - | - | 1 | 1 | - | - | 1 | - | - | 1 | - | - | - | - | - | 4 |
| 지역 발생 | 189 | 68 | 3 | 7 | 5 | 10 | 3 | 3 | - | 55 | 3 | 4 | 20 | - | 1 | 4 | 3 | - | - |

* 9월 3일 0시부터 9월 4일 0시 사이에 질병관리본부로 신고, 접수된 자료 기준으로 신규 확진자 신고내역을 해외유입과 이외의 경우로 구분하여 잠정수치를 제시

* 상기 통계는 모두 추후 역학조사 과정에서 변경될 수 있음

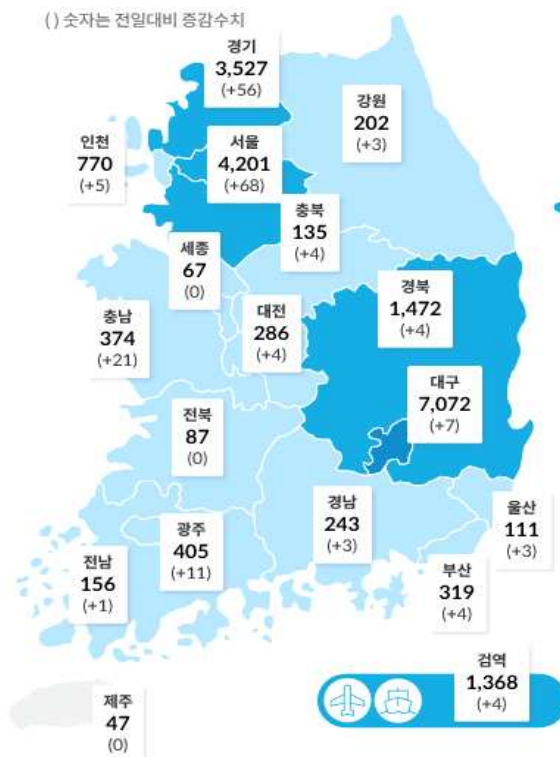

국내 확진자 분포 현황 (*출처: 질병관리본부)

● 국내 코로나19 확진자 현황 (2020.9.3. 0시 기준)

국내 코로나19 확진자 성별·연령별 발생·사망현황

| 구 분 | | 금일신규 확진자 | (%) | 확진자 누계 | (%) | 신규 사망 | (%) | 사망 누계 | (%) | 치명률(%) |
|-----|--------|-------------|---------|-----------|---------|----------|---------|----------|---------|--------|
| 계 | | 195 | (100.0) | 20,644 | (100.0) | 3 | (100.0) | 329 | (100) | 1.59 |
| 성별 | 남성 | 87 | (44.62) | 9,359 | (45.34) | 1 | (33.33) | 174 | (52.89) | 1.86 |
| | 여성 | 108 | (55.38) | 11,285 | (54.66) | 2 | (66.67) | 155 | (47.11) | 1.37 |
| 연령 | 80세 이상 | 17 | (8.72) | 827 | (4.01) | 2 | (66.67) | 166 | (50.46) | 20.07 |
| | 70-79 | 22 | (11.28) | 1,556 | (7.54) | 1 | (33.33) | 99 | (30.09) | 6.36 |
| | 60-69 | 34 | (17.44) | 3,098 | (15.01) | 0 | - | 42 | (12.77) | 1.36 |
| | 50-59 | 36 | (18.46) | 3,768 | (18.25) | 0 | - | 16 | (4.86) | 0.42 |
| | 40-49 | 29 | (14.87) | 2,770 | (13.42) | 0 | - | 4 | (1.22) | 0.14 |
| | 30-39 | 21 | (10.77) | 2,561 | (12.41) | 0 | - | 2 | (0.61) | 0.08 |
| | 20-29 | 22 | (11.28) | 4,410 | (21.36) | 0 | - | 0 | - | - |
| | 10-19 | 7 | (3.59) | 1,181 | (5.72) | 0 | - | 0 | - | - |
| | 0-9 | 7 | (3.59) | 473 | (2.29) | 0 | - | 0 | - | - |

* 발생현황 : 성별·연령별 1월 이후 누적 확진자수 / 성별·연령별 인구('20.1월 행정안전부 주민등록인구현황 기준)

* 사망현황 : 치명률 = 사망자수 / 확진자수 × 100

* 국내 확진자는 20,644명, 사망자는 329명으로 보고되었으며, 치명률은 1.59%로 확인됨

✓ 성별 분포 현황

* 성별로는 확진자에서 여성이 11,285명(54.66%)으로 남성 9,359명(45.34%)보다 높은 비율을 차지하였으나, 사망자의 경우에는 남성이 174명(52.89%)으로 여성 155명(47.11%) 보다 높은 비율을 차지함

- 성별에 따른 치명률은 9,359명의 확진자 중 174명이 숨진 남성에서 1.86%로 여성 1.37%보다 높은 치명률을 보임

✓ 연령별 분포 현황

* 확진자의 연령대는 20대에서 4,410명(21.36%)으로 가장 많은 비율을 차지하였으며, 50대 3,768명(18.25%), 60대 3,098명(15.01%), 40대 2,770명(13.42%) 순으로 나타남

* 사망자의 경우 확진자의 연령대와는 달리 60대 이상 고령층에서 307명(93.31%)으로 많은 비율을 차지함

- 연령대별 치명률은 827명의 확진자 중 166명이 숨진 80세 이상이 20.07%, 70대가 6.36%로, 여전히 7080 고령층에서 높은 치명률을 보임

● 국내 일별 신규/누적 확진자 현황 (2020.9.3. 0시 기준)

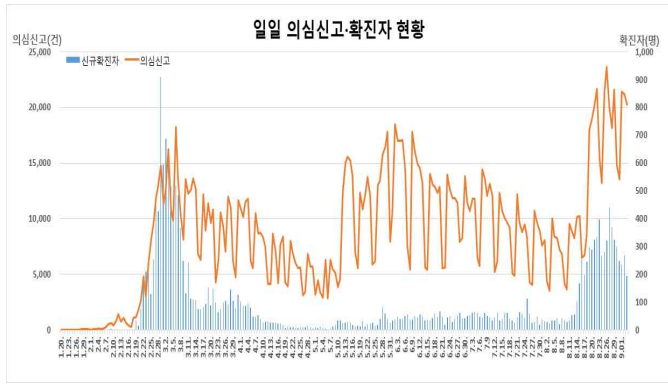

일일 의심신고·확진자 현황

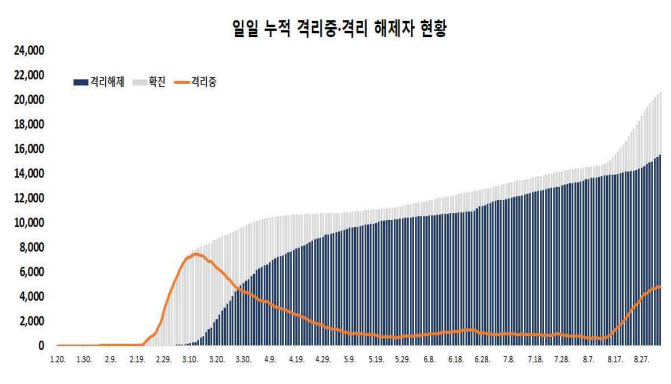

일일 누적 격리중·격리 해제자 현황

- 금일 신규 확진자 195명 중 해외유입은 7명이며, 지역사회 발생은 188명임
- 해외 유입 확진자 현황

해외 유입 신규 및 누적 확진자 현황 (2020.9.4. 0시 기준)

| 구분 | 합계 | 유입 국가 | | | | | | 확인 단계 | | 국적 | |
|----|-------|-------|----------|-----|------|------|-------|-------|-------|-------|-------|
| | | 중국 | 중국 외 아시아 | 유럽 | 아메리카 | 아프리카 | 오세아니아 | 검역단계 | 지역사회 | 내국인 | 외국인 |
| 신규 | 9 | 2 | 2 | 2 | 2 | 1 | 0 | 4 | 5 | 5 | 4 |
| 누계 | 2,867 | 22 | 1,320 | 556 | 886 | 78 | 5 | 1,368 | 1,499 | 1,817 | 1,050 |

※ 지자체 역학조사가 진행 중으로 역학조사 결과에 따라 변동 가능

- * 신규 해외 유입 확진자의 추정 유입국가는 중국 2명, 중국 외 아시아 2명(러시아 2명), 유럽 2명(터키 1명, 프랑스 1명), 아메리카 2명(미국 1명, 브라질 1명), 아프리카 1명(에타오피아 1명)임
- * 해외 유입 확진자는 9명으로 검역단계에서 4명이 확인되었고, 입국 후 지역사회에서 자가격리 중에 5명이 확인되었으며, 이중 내국인이 5명, 외국인은 4명임
- * 누적 확진자 20,842명 중 해외유입 관련 사례 2,867명(13.8%)으로 확인됨

- 지역사회 발생 확진자 현황(2020.9.3. 12시 기준)

- * 서울 성북구 사랑제일교회와 관련하여 접촉자 조사 중 22명이 추가 확진되어 현재까지 누적 확진자는 총 1,139명임
 - (구분) 교인 및 방문자 586명, 추가 전파 434명, 조사 중 119명
 - ※ 교인 및 방문자: 교회에서 제출한 교인 및 방문자에 포함되거나 역학조사 결과 교회방문력이 확인된 자
 - (수도권) 1,060명 : 서울 629명, 인천 51명, 경기 380명
 - (비수도권) 79명 : 부산 4명, 대구 12명, 대전 4명, 강원 9명, 충북 1명, 충남 20명, 전북 11명, 전남 6명, 경북 11명, 경남 1명
 - (연령 분포) 0세~9세 28명(2.5%), 10대 67명(5.9%), 20대 104명(9.1%), 30대 104명(9.1%), 40대 130명(11.4%), 50대 243명(21.3%), 60대 이상 463명(40.6%)
- 현재까지 사랑제일교회 관련 추가 전파로 인한 확진자 발생 장소는 27개소이며, 이들 장소에서 발생한 확진자는 총 191명으로 접촉자 조사가 진행 중임

사랑제일교회 관련 추가 전파(2차 이상)로 인한 확진자 주요 발생 장소

| 시설유형 | 집단시설명 | 추가전파 | |
|---------------|-------------------------------------|-----------|----------|
| | | 첫 확진자 발생일 | 확진자 수 |
| 종교시설 (11개) | 안디옥교회(서울 노원구) | 8.14일 | 22명 |
| | 청평창대교회(경기 가평군) | 8.16일 | 12명(+1) |
| | 남양주창대교회(경기 남양주시) | 8.15일 | 4명 |
| | 예수공동체교회(서울 송파구) | 8.17일 | 3명 |
| | 은총교회(경기 고양시) | 8.19일 | 7명 |
| | 연곡중앙교회(경기 포천시) | 8.18일 | 7명 |
| | 도곡산기도원(충남 계룡시) | 8.15일 | 6명 |
| | 생수기도원(경기도 성남시) | 8.18일 | 13명 |
| | 열방제자교회(경기 일산시) | 8.18일 | 3명 |
| | 가평복성교회(경기 가평군) | 8.18일 | 8명 |
| | 한사랑교회(경기 시흥시) | 8.20일 | 8명 |
| 요양시설 (4개) | 암사동어르신방문요양센터(서울 강동구) | 8.14일 | 1명 |
| | 양평사랑데이케어센터(경기 양평시) | 8.15일 | 12명 |
| | 보배요양원(대구 서구) | 8.16일 | 10명 |
| | 노원구립하계실버센터(서울 노원구) | 8.16일 | 2명 |
| 의료기관 (4개) | 새마음요양병원(서울 성북구) | 8.15일 | 1명 |
| | 노블요양병원(서울 은평구) | 8.17일 | 3명 |
| | 세브란스병원(서울 서대문구) | 8.17일 | 2명 |
| | 한도병원(경기 안산시) | 8.17일 | 7명 |
| 직장 (6개) | 롯데홈쇼핑 신한생명 보험 콜센터(서울 영등포구) | 8.14일 | 27명 |
| | 한국고용정보(K국민저축은행 콜센터, 서울송파구) | 8.15일 | 2명 |
| | 삼성생명콜센터(서울 영등포구) | 8.15일 | 6명 |
| | 유베이스(농협카드 콜센터, 서울 서대문구) | 8.15일 | 10명 |
| | 삼성생명 동서울라이프지점(확인 중) | 8.15일 | 1명 |
| | 서울시티타워콜센터 (삼성전자콜센터엠오피콜센터, 서울 중구) | 8.18일 | 9명 |
| 학교(1개) | 상계고등학교(서울 노원구) | 8.16일 | 2명 |
| 기타(1개) | 원진녹색병원 장례식장(경기 구리시) | 8.15일 | 3명 |
| 누계 | 27개 | | 191명(+1) |

* 8월 15일 서울 도심 집회와 관련하여 조사 중 21명이 추가 확진되어 현재까지 누적 확진자는 총 462명임

· (구분) 집회 관련 183명, 추가 전파 186명, 경찰 8명, 조사중 85명

· (수도권) 241명: 서울 115명, 경기 108명, 인천 18명

(비수도권) 221명: 부산 11명, 대구 61명, 광주 63명, 대전 8명, 울산 11명, 강원 5명, 충북 10명, 충남 10명, 전남 4명, 경북 19명, 경남 19명

- 현재까지 8.15일 서울 도심 집회 관련 추가 전파 발생 장소는 11개소이며, 확진자는 총 118명으로 접촉자 조사가 진행 중임

8.15일 서울 도심 집회 관련 추가 전파(2차 이상)로 인한 확진자 주요 집단 감염 발생 장소

| 시설유형 | 집단시설명 | 추가전파 | |
|--------------|-------------------|-----------|----------|
| | | 첫 확진자 발생일 | 확진자 수 |
| 종교시설 (8개) | 강북순복음교회(서울 동대문구) | 8.19일 | 18명 |
| | 광명생명수교회(경기 광명시) | 8.20일 | 3명 |
| | 덕정사랑교회(경기 양주시) | 8.22일 | 3명 |
| | 청주중앙순복음교회(충북 청주시) | 8.20일 | 2명 |
| | 광주성림침례교회(광주 북구) | 8.24일 | 37명 |
| | 은혜로비전교회(대구 동구) | 8.27일 | 5명 |
| | 아가페교회(대구 동구) | 8.26일 | 3명 |
| | 대구사랑의교회(대구 동구) | 8.28일 | 36명 |
| 의료기관(2개) | 녹색병원(서울 중랑구) | 8.22일 | 4명 |
| | 서울대호병원(서울 강서구) | 8.26일 | 2명(+2) |
| 직장(1개) | 두산공작기계(경남 창원시) | 8.28일 | 5명 |
| 누계 | 11개 | | 118명(+2) |

* 서울 동작구 진흥글로벌 관련하여 접촉자 조사 중 24명이 추가 확진되어 현재까지 누적 확진자는 총 34명임

| 구분 | 계 | 가족 및 지인 | 학원 관련 |
|-------|----------|----------|----------|
| 전일 누계 | 10명 | 8명 | 2명 |
| 금일 누계 | 34명(+24) | 22명(+14) | 12명(+10) |

* 서울 강서구 항공보안업체 관련하여 8.30일 첫 확진자 발생 후 접촉자 조사 중 9명이 추가 확진되어 현재까지 누적 확진자는 총 10명임

· (구분) 직원 8명(지표 포함), 가족 2명

* 서울 서초구 장애인 교육시설 관련하여 8.29일 첫 확진자 발생 후 접촉자 조사 중 7명이 추가 확진되어 현재까지 누적 확진자는 총 8명임

· (구분) 강사 3명(지표 포함), 학생 4명, 가족 및 지인 1명

* 인천 서구청 관련하여 접촉자 조사 중 3명이 추가 확진되어 현재까지 누적 확진자는 총 17명임

| 구분 | 계 | 공무원 | 회의참석자 | 가족 및 지인 |
|-------|---------|--------|-------|---------|
| 사망자 수 | 14명 | 6명 | 3명 | 5명 |
| 금일 누계 | 17명(+3) | 8명(+2) | 3명 | 6명(+1) |

* 경기 광명시 나눔누리터 관련하여 자가격리 중 3명이 추가 확진되어, 현재까지 누적 확진자는 총 20명임

| 구분 | 계 | 봉사단 관련 | | 자영업 관련 | |
|-------|---------|--------|---------|--------|---------|
| | | 봉사단 | 가족 및 지인 | 직원 | 가족 및 지인 |
| 전일 누계 | 17명 | 6명 | 2명 | 5명 | 4명 |
| 금일 누계 | 20명(+3) | 6명 | 2명 | 7명(+2) | 5명(+1) |

* 경기 성남 BHC 신흥수진역점 관련하여 9.1일 첫 확진자 발생 후 접촉자 조사 중 5명이 추가 확진되어 현재까지 누적 확진자는 총 6명임

· (구분) 점주 및 종사자 6명

* 경기 가평 리앤리CC 골프장 관련하여 9.1일 첫 확진자 발생 후 접촉자 조사 중 3명이 추가 확진되어 현재까지 누적 확진자는 총 4명임

· (구분) 운영자 1명, 종사자 3명 / 골프장 단체 교육을 통한 전파 추정

* 충남 청양군 김치공장 관련 9.2일 첫 확진자 발생 후 접촉자 조사 중 18명이 추가 확진되어 현재까지 누적 확진자는 총 19명임

· (구분) 직원 18명(지표 포함), 가족 1명

* 대전 대덕구 순복음대전우리교회 관련 접촉자 조사 중 4명이 추가 확진되어 현재까지 누적 확진자는 총 18명임

· (구분) 교인 12명, 가족 및 지인 6명

* 대구 건강식품 판매 모임 관련 8.30일 서울 첫 확진자 발생 후 접촉자 조사 중 14명이 추가 확진되어 현재까지 누적 확진자는 총 15명임

· (구분) 모임관련 12명(지표 포함, 서울1명, 대구 8명, 경북 2명, 경남 1명), 가족 3명

* 부산 연제구 오피스텔(부동산 경매) 관련 8.31일 첫 확진자 발생 후 접촉자 조사 중 4명이 추가 확진되어 현재까지 누적 확진자는 총 5명임

· (구분) 직원 2명, 방문자 1명 가족 및 지인2명

● 사망자 및 위중·중증 환자 현황 (2020.9.3. 0시 기준)

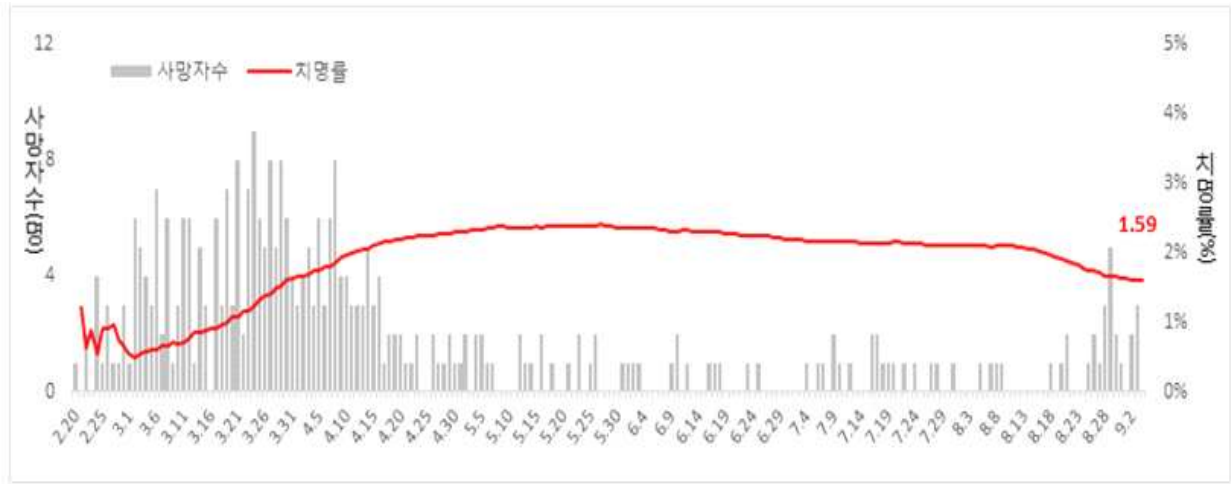

일별 사망자 현황

✓ 사망자 현황

- 현재까지 사망자는 총 329명으로, 고혈압·당뇨병 등 기저질환이 있는 경우는 320명(97.3%)이며, 연령별 치명률은 80세 이상 20.07%, 70대 6.36%, 60대 1.36%, 50대 이하 0.15%임

| 구분 | 50대 이하 | 60대 | 70대 | 80세 이상 |
|-------|--------|-------|-------|--------|
| 사망자 수 | 22명 | 42명 | 99명 | 166명 |
| 치명률 | 0.15% | 1.36% | 6.36% | 20.07% |

✓ 위중·중증 현황

위중·중증환자 현황

| 전체 | 8.21. | 8.22. | 8.23. | 8.24. | 8.25. | 8.26. | 8.27. | 8.28. | 8.29. | 8.30. | 8.31. | 9.1. | 9.2. | 9.3. |
|----|-------|-------|-------|-------|-------|-------|-------|-------|-------|-------|-------|------|------|------|
| 계 | 18 | 24 | 29 | 31 | 37 | 42 | 46 | 58 | 64 | 70 | 79 | 104 | 123 | 154 |
| 중증 | 14 | 20 | 23 | 24 | 24 | 24 | 24 | 32 | 34 | 38 | 47 | 69 | 83 | 101 |
| 위중 | 4 | 4 | 6 | 7 | 13 | 18 | 22 | 26 | 30 | 32 | 32 | 35 | 40 | 53 |

| 구분 | 계 | 중증 (%) | 위중 (%) |
|--------|-----|-------------|------------|
| 계 | 154 | 101 (100.0) | 53 (100.0) |
| 80세 이상 | 37 | 28 (27.7) | 9 (17.0) |
| 70-79세 | 63 | 42 (41.6) | 21 (39.6) |
| 60-69세 | 31 | 19 (18.8) | 12 (22.6) |
| 50-59세 | 14 | 8 (7.9) | 6 (11.3) |
| 40-49세 | 9 | 4 (4.0) | 5 (9.4) |
| 30-39세 | 0 | 0 (0.0) | 0 (0.0) |
| 20-29세 | 0 | 0 (0.0) | 0 (0.0) |
| 10-19세 | 0 | 0 (0.0) | 0 (0.0) |
| 0-9세 | 0 | 0 (0.0) | 0 (0.0) |

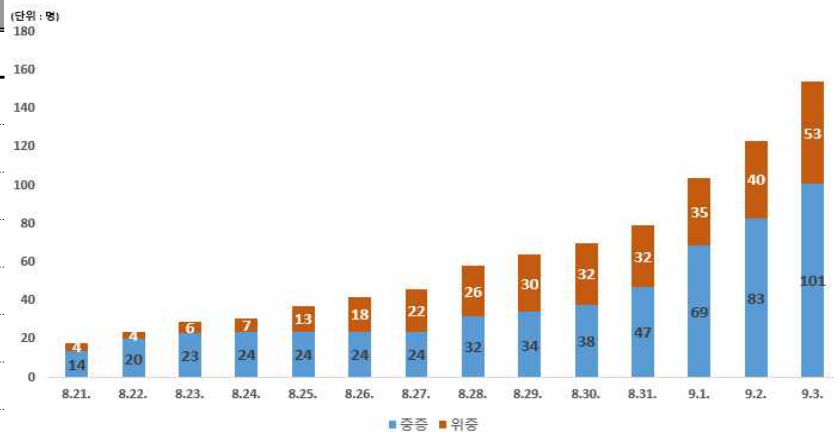

일별 위중·중증 환자 추이

- 금일 위중·중증 환자는 총 154명으로, 연령별로는 80세 이상 37명(24%), 70대 63명(41%), 60대 31명(20%), 50대 14명(9%), 40대 9명(6%)임

● 감염경로별 신규환자 발생 현황 (2020.9.3. 0시 기준)

최근 2주간 감염경로별 신규환자 발생 현황

| 감염경로 구분 | 신규환자 | (%) |
|-------------|-------|---------|
| 계 | 4,298 | (100.0) |
| 해외유입 | 168 | (3.9) |
| 해외유입 관련 | 6 | (0.1) |
| 병원 및 요양병원 등 | 29 | (0.7) |
| 집단발병 | 1,766 | (41.1) |
| 선행 확진자 접촉 | 1,280 | (29.8) |
| 조사중 | 1,049 | (24.4) |

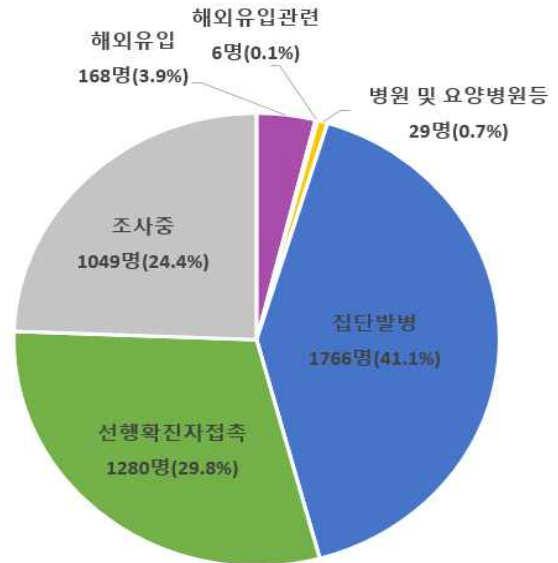

* 8월 21일 0시부터 9월 3일 0시까지 2주간 신고된 현황

최근 2주간 감염경로별 신규환자 발생 분포

* 최근 2주간 발생한 신규환자 4,298명 중 집단발병이 1,766명(41.1%)으로 가장 높은 비율을 차지했으며, 다음으로 선행 확진자 접촉이 1,280명으로 29.8%, 현재 조사중인 환자가 1,049명으로 24.4%의 비율을 차지함

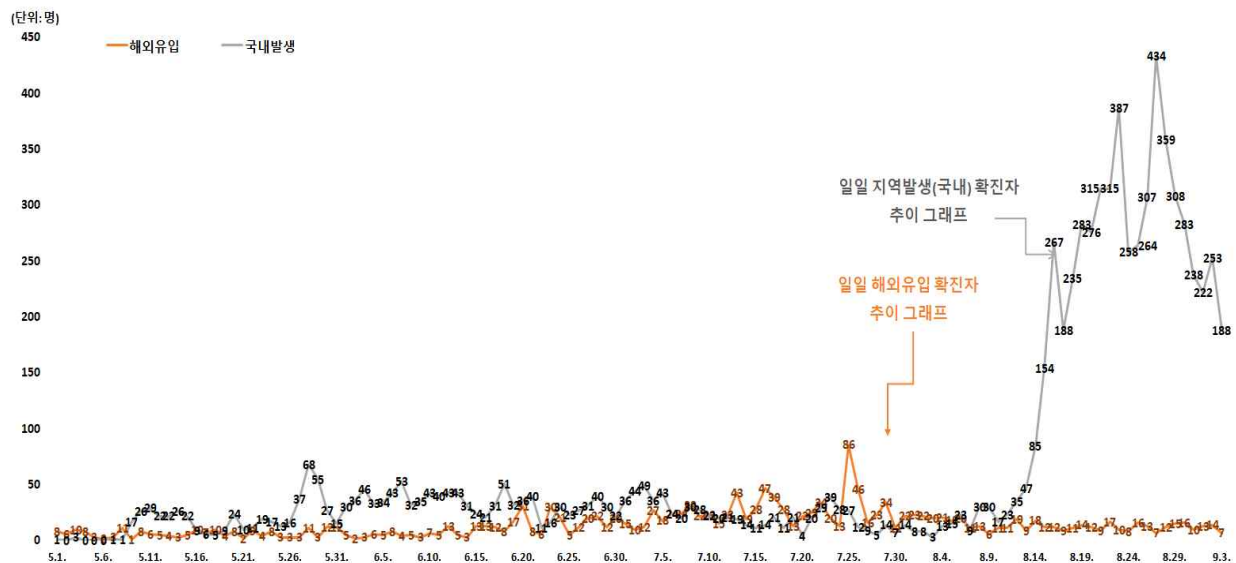

감염경로 구분에 따른 일별 신규 확진자 현황

지역별 주요 감염경로

| 지역 | 확진환자 | | | | | | | | | 주요 집단 발생 사례(명) |
|----|---------------|-----------------|------------------|-----------------|-----------------|--------------|-----------------|-----------------|-----|---|
| | 누계 | 해외 유입 | 집단 발생 관련 | | | | 기타* | 조사중 | 신규 | |
| | | | 소계 | 신천지 관련 | 집단 발병 | 해외유입 관련 | | | | |
| 서울 | 4,131 | 392 | 2,359 | 8 | 2,280 | 71 | 631 | 749 | 69 | <대규모 집단 주요 발생 사례> ● 클럽관련(277명) * 서울 139명, 경기 59명, 인천 54명, 충북 9명 등 ● 리치웨이 관련(208명) * 서울 119명, 경기 58명, 인천 24명 등 ● 구로콜센터 관련(170명) * 서울 99명, 경기 50명, 인천 19명 등 ● 쿠팡물류센터 관련(152명) * 경기 67명, 인천 61명, 서울 24명 ● 광주방문판매모임 관련(150명) * 광주 139명, 전남 8명 등 ● 천안 운동시설 관련(123명) * 충남 103명, 세종 8명 등 ● 수도권개척교회모임 관련(119명) * 인천 57명, 서울 37명, 경기 25명 <최근 발생 주요 사례> ● 성북구 사랑제일교회 관련(1,136명) * 서울 634명, 경기 379명, 인천 48명, 충남 20명 등 ● 8.15일 서울도심 집회 관련(463명) * 서울 117명, 경기 110명, 광주 62명, 대구 61명 등 ● 용인시 우리제일교회 관련(216명) * 경기 128명, 서울 74명, 인천 7명 등 ● 중구 부동산 경매업체(다래 경매) 관련(26명) * 서울 18명, 경기 8명 ● 영등포구 여의도순복음교회 관련(56명) * 서울 29명, 경기 14명, 전남 7명 등 ● 영등포구 권능교회 관련(37명) * 경기 19명, 서울 17명 등 ● 영등포구 현대머셀서점/ 대구 수성구알죽 관련(39명) * 대구 17명, 서울 10명, 경기 6명 등 ● 순천향대학교 부속 천안병원 관련(26명) * 충남 19명, 대구 4명, 경기 3명 ● 안양시 분식집 관련(28명) * 경기 27명, 광주 1명 ● 노원구 빛가온교회 관련(22명) * 서울 20명, 경기 2명 ● 구로구 아파트/금천구 축산업체 관련(33명) * 서울 33명 ● 성북구 극단'산' 관련(47명) * 서울 34명, 경기 11명 등 ● 관악구 무한九를 관련(49명) * 전남 33명, 경기 8명 등 ● 성북구 체대입시학원관련(41명) * 서울 40명, 충남 1명 ● 인천 서구 주님의교회 관련(38명) * 인천 34명, 서울 3명 등 ● 동작구 서울신학교 관련(24명) * 서울 23명, 경기 1명 ● 강남구 역삼동사무실 관련(15명) * 서울 10명, 경기 4명 등 ● 둔촌구립푸르지오어린이집 관련(20명) * 서울 20명 ● 원주시 체육시설 관련(57명) * 강원 54명 등 |
| 부산 | 315 | 45 | 201 | 12 | 135 | 54 | 33 | 36 | 4 | |
| 대구 | 7,065 | 71 | 5,318 | 4,512 | 802 | 4 | 931 | 745 | 3 | |
| 인천 | 767 | 89 | 512 | 2 | 502 | 8 | 91 | 75 | 16 | |
| 광주 | 394 | 44 | 289 | 9 | 274 | 6 | 37 | 24 | 6 | |
| 대전 | 282 | 24 | 134 | 2 | 132 | 0 | 79 | 45 | 4 | |
| 울산 | 108 | 32 | 46 | 16 | 26 | 4 | 22 | 8 | 8 | |
| 세종 | 67 | 9 | 45 | 1 | 43 | 1 | 9 | 4 | 0 | |
| 경기 | 3,471 | 513 | 2,042 | 29 | 1,947 | 66 | 484 | 432 | 64 | |
| 강원 | 199 | 25 | 119 | 17 | 101 | 1 | 32 | 23 | 4 | |
| 충북 | 131 | 25 | 64 | 6 | 51 | 7 | 20 | 22 | 1 | |
| 충남 | 353 | 45 | 211 | 0 | 210 | 1 | 49 | 48 | 7 | |
| 전북 | 87 | 27 | 31 | 1 | 30 | 0 | 21 | 8 | 0 | |
| 전남 | 155 | 27 | 67 | 1 | 64 | 2 | 45 | 16 | 6 | |
| 경북 | 1,468 | 46 | 1,093 | 566 | 527 | 0 | 196 | 133 | 0 | |
| 경남 | 240 | 64 | 142 | 32 | 108 | 2 | 16 | 18 | 0 | |
| 제주 | 47 | 16 | 11 | 0 | 10 | 1 | 14 | 6 | 0 | |
| 검역 | 1,364 | 1,364 | 0 | 0 | 0 | 0 | 0 | 0 | 3 | |
| 합계 | 20,644 (%) | 2,858 (13.8) | 12,684 (61.4) | 5,214 (25.3) | 7,242 (35.1) | 228 (1.1) | 2,710 (13.1) | 2,392 (11.6) | 195 | |

※ 신고사항 및 질병관리본부 관리시스템에서 관리번호가 부여된 자료를 기준으로 함. 이에 따라, 특정 시점에 시도단위에서 자체 집계한 수치와는 상이할 수 있고, 이후 역학조사 진행 등에 따라 변경 가능

* 확진자 접촉자 등 기타 사례 포함

● 국외 발생 현황

- 9.3.까지 보고된 국외 총 확진자수는 **25,892,386명**으로 전일 대비 **1.05% 증가**(268,302명 신규환자)
- 이 중 **860,132명(5,982명 추가)** 사망하여 치명률은 **3.32%(전일 3.33%)**로 확인됨

국외 코로나19 치명률 현황 (2020. 9. 3. 9시 기준) (출처) 질병관리본부

| 국가 및 지역 | 확진자수(%) | | 사망자수(%) | | 치명률(%) | 증가율(%) *전일 대비 |
|--------------|------------|---------------|---------|---------------|--------|------------------|
| 아시아 | 5,332,036 | 20.59% | 99,400 | 11.56% | 1.86% | 1.71% |
| 중동 | 1,726,884 | 6.67% | 45,266 | 5.26% | 2.62% | 0.84% |
| 아메리카 | 13,672,141 | 52.80% | 475,770 | 55.31% | 3.48% | 0.91% |
| 유럽 | 4,009,853 | 15.49% | 216,478 | 25.17% | 5.40% | 0.89% |
| 오세아니아 | 27,714 | 0.11% | 686 | 0.08% | 2.48% | 0.29% |
| 아프리카 | 1,033,500 | 3.99% | 21,613 | 2.51% | 2.09% | 0.47% |
| 기타*(섬, 영토 등) | 90,258 | 0.35% | 919 | 0.11% | 1.02% | 1.57% |
| 전세계 | 25,892,386 | 100.0% | 860,132 | 100.0% | 3.32% | 1.05% |

* 치명률=사망자수/확진자수*100, *기타 영토는 WHO situation report 기준, *증가율=(당일확진자- 전일확진자)/전일확진자*100

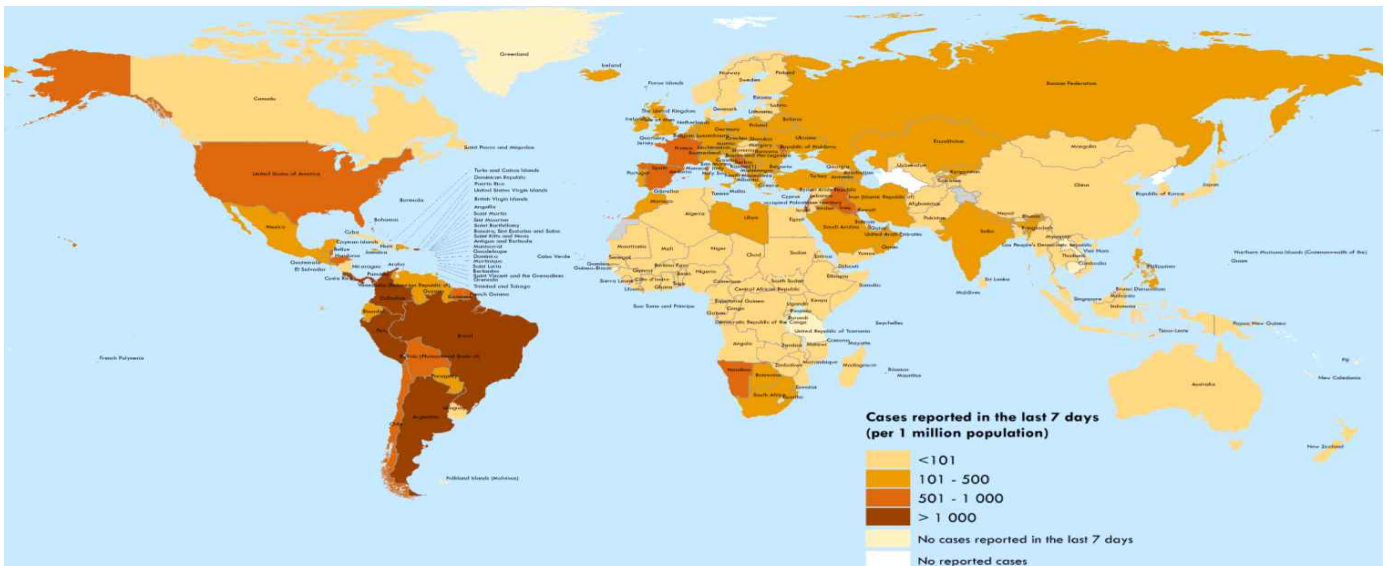

국가별 지난 7일간 확진자 발생현황 (2020. 8. 31. 기준) (출처) WHO Situation Report

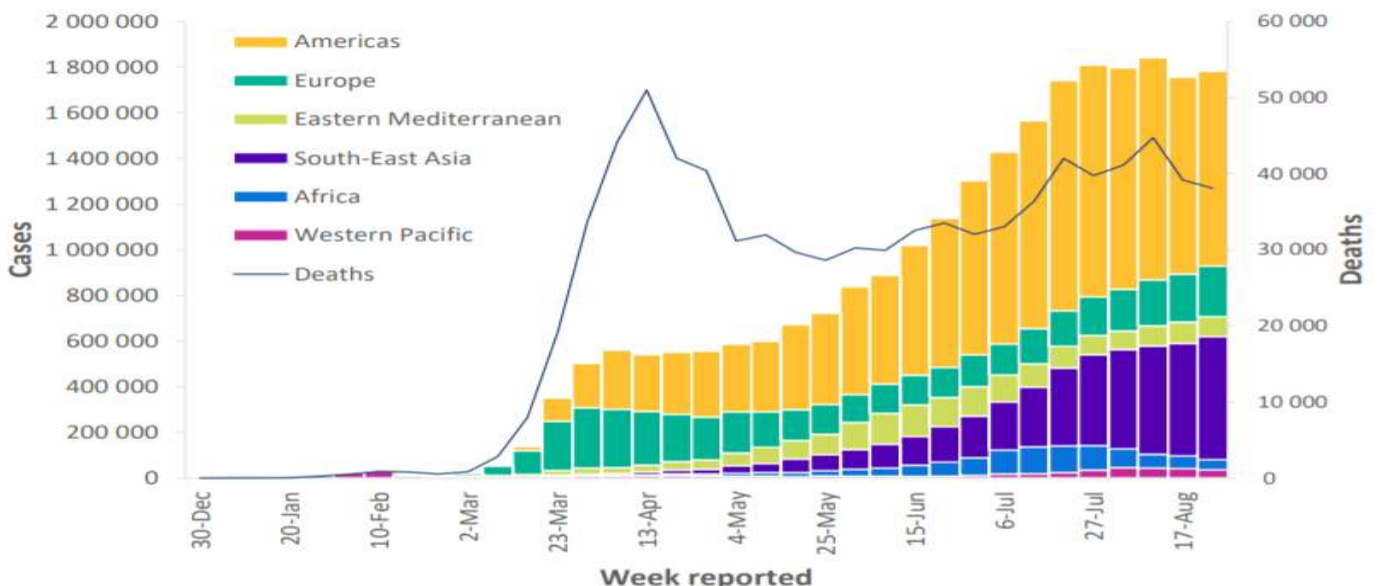

코로나19 주별 발생 현황 (2020. 8. 31. 기준) (출처) WHO Situation Report

● **주요 국가별 발생 현황** (2020. 9. 3. 9시 기준) (출처) 질병관리본부

- 치명률은 이탈리아 13.07%, 영국 12.26%, 멕시코 10.77%, 프랑스 10.47%, 스페인 6.09%, 이란 5.75%, 페루 4.42%, 독일 3.77%, 콜롬비아 3.20%, 브라질 3.10%, 미국 3.04%, 이라크 2.97%, 아르헨티나 2.74%, 터키 2.36%, 남아프리카공화국 2.27%, 파키스탄 2.13%, 칠레 2.09%, 인도 1.76%, 러시아 1.73%, 필리핀 1.60%, 방글라데시 1.37%, 사우디아라비아 1.25% 순으로 높았음
- 전일 대비 확진자 증가율은 프랑스 2.45%, 인도 2.12%, 스페인 1.82%, 이라크 1.66%, 필리핀 1.56%, 아르헨티나 1.55%, 콜롬비아 1.19%, 브라질 1.19%, 칠레 1.11%, 멕시코 0.81%, 페루 0.78%, 미국 0.65%, 방글라데시 0.62%, 터키 0.59%, 독일 0.57%, 러시아 0.50%, 이란 0.49%, 이탈리아 0.49%, 영국 0.45%, 사우디아라비아 0.26%, 남아프리카공화국 0.19%, 파키스탄 0.15% 순으로 높았음

| 국가 | 확진자 수 | | | | | | | 누적 사망자 수 (명) | 전일 대비 확진자 증가율(%) | 치명률 (%) |
|------------------|-------------------|-------------------|-------------------|-------------------|-------------------|-------------------|-------------------|--------------|------------------|--------------|
| | 8.28. | 8.29. | 8.30. | 8.31. | 9.1. | 9.2. | 9.3. | | | |
| 미국 | 5,860,397 | 5,912,016 | 5,958,902 | 5,993,668 | 6,027,111 | 6,071,971 | 6,111,485 | 185,669 | 0.65 | 3.04 |
| 브라질 | 3,761,391 | 3,804,803 | 3,846,153 | 3,862,311 | 3,908,272 | 3,950,931 | 3,997,865 | 123,780 | 1.19 | 3.10 |
| 인도 | 3,310,234 | 3,387,500 | 3,463,972 | 3,542,733 | 3,621,245 | 3,691,166 | 3,769,523 | 66,333 | 2.12 | 1.76 |
| 러시아 | 975,576 | 980,405 | 985,346 | 990,326 | 995,319 | 1,000,048 | 1,005,000 | 17,414 | 0.50 | 1.73 |
| 페루 | 613,378 | 621,997 | 629,961 | 639,435 | 647,166 | 652,037 | 657,129 | 29,068 | 0.78 | 4.42 |
| 남아프리카공화국 | 615,701 | 615,701 | 620,132 | 622,551 | 625,056 | 627,041 | 628,259 | 14,263 | 0.19 | 2.27 |
| 콜롬비아 | 562,128 | 572,270 | 582,022 | 590,520 | 599,914 | 607,938 | 615,168 | 19,663 | 1.19 | 3.20 |
| 멕시코 | 579,914 | 585,738 | 591,712 | 595,841 | 599,560 | 606,036 | 610,957 | 65,816 | 0.81 | 10.77 |
| 스페인 | 429,507 | 439,286 | 439,286 | 439,286 | 462,858 | 470,973 | 479,554 | 29,194 | 1.82 | 6.09 |
| 칠레 | 404,102 | 405,972 | 408,009 | 409,974 | 411,726 | 413,145 | 417,735 | 8,730 | 1.11 | 2.09 |
| 아르헨티나 | 359,638 | 370,188 | 380,292 | 392,009 | 401,239 | 408,426 | 414,739 | 11,344 | 1.55 | 2.74 |
| 이란 | 367,796 | 369,911 | 371,816 | 373,570 | 375,212 | 376,894 | 378,752 | 21,797 | 0.49 | 5.75 |
| 영국 | 330,368 | 331,644 | 332,752 | 334,467 | 335,873 | 337,168 | 338,676 | 41,514 | 0.45 | 12.26 |
| 사우디아라비아 | 311,855 | 312,924 | 313,911 | 314,821 | 315,772 | 316,670 | 317,486 | 3,956 | 0.26 | 1.25 |
| 방글라데시 | 302,147 | 304,583 | 306,794 | 308,925 | 310,822 | 312,996 | 314,946 | 4,316 | 0.62 | 1.37 |
| 파키스탄 | 294,638 | 295,053 | 295,372 | 295,636 | 295,849 | 296,149 | 296,590 | 6,318 | 0.15 | 2.13 |
| 프랑스 | 259,698 | 267,077 | 272,530 | 277,943 | 281,025 | 286,007 | 293,024 | 30,686 | 2.45 | 10.47 |
| 터키 | 263,998 | 265,515 | 267,064 | 268,546 | 270,133 | 271,705 | 273,301 | 6,462 | 0.59 | 2.36 |
| 이탈리아 | 263,949 | 265,409 | 266,853 | 268,218 | 269,214 | 270,189 | 271,515 | 35,497 | 0.49 | 13.07 |
| 독일 | 240,571 | 242,126 | 242,835 | 243,305 | 244,802 | 246,015 | 247,411 | 9,322 | 0.57 | 3.77 |
| 이라크 | 219,435 | 223,612 | 227,446 | 231,177 | 234,934 | 238,338 | 242,284 | 7,201 | 1.66 | 2.97 |
| 필리핀 | 202,361 | 205,581 | 209,544 | 213,131 | 217,396 | 220,819 | 224,264 | 3,597 | 1.56 | 1.60 |
| 전세계 총환자수 | 24,309,589 | 24,595,365 | 24,864,721 | 25,091,570 | 25,371,384 | 25,624,084 | 25,892,386 | - | 1.05% | 3.32% |
| 전세계 총사망자수 | 828,414 | 834,254 | 839,839 | 843,967 | 848,200 | 854,150 | 860,132 | - | - | - |

주요 발생국가 주간 동향(일확진자)

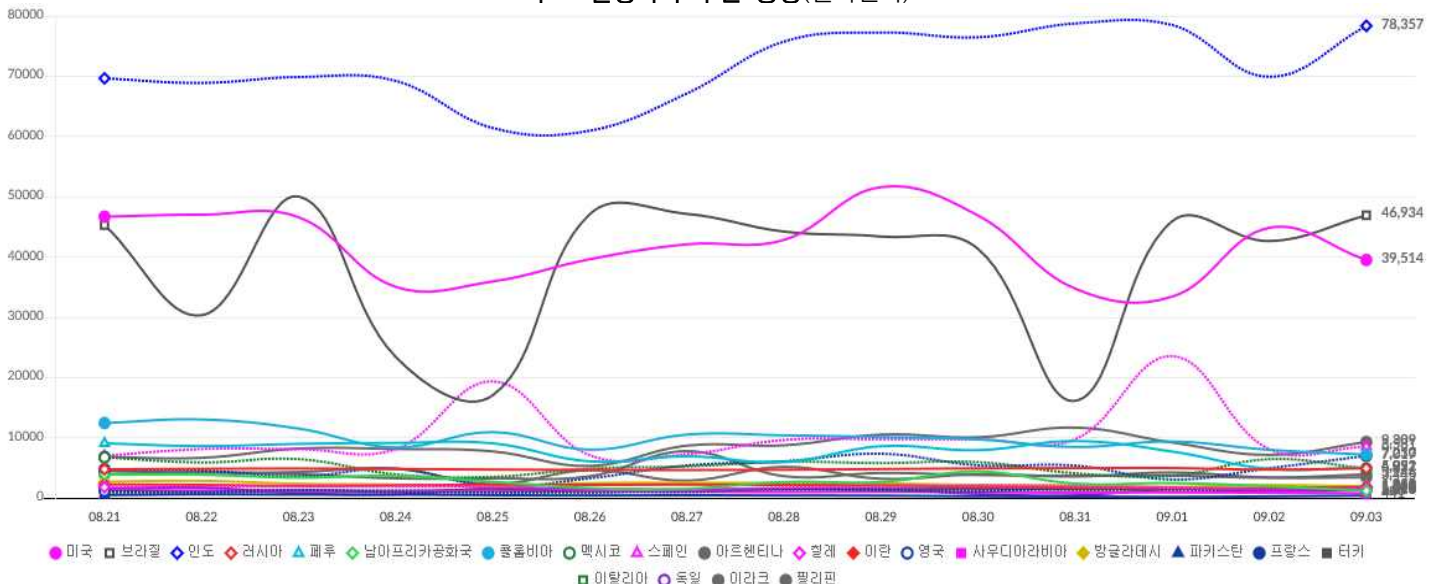

● 해외유입 현황 (2020. 9. 3. 0시 기준) (출처) 질병관리본부

- 신규 해외 유입 확진자 7명 발생, 추정 유입 국가는 중국 외 아시아 2명(필리핀 1명, 우즈베키스탄 1명), 유럽 1명(터키 1명), 아메리카 3명(미국 3명), 아프리카 1명(알제리 1명)임

해외유입 현황 9.3. 0시 기준

| 구분 | 합계 | 유입국가 | | | | | | 확인 단계 | | 국적 | |
|----|-------|--------|----------|---------|---------|--------|--------|---------|---------|---------|---------|
| | | 중국 | 중국 외 아시아 | 유럽 | 아메리카 | 아프리카 | 오세아니아 | 검역단계 | 지역사회 | 내국인 | 외국인 |
| 신규 | 7 | 0 | 2 | 1 | 3 | 1 | 0 | 3 | 4 | 3 | 4 |
| 누계 | 2,858 | 20 | 1,318 | 554 | 884 | 77 | 5 | 1,364 | 1,494 | 1,812 | 1,046 |
| | | (0.7%) | (46.1%) | (19.4%) | (30.9%) | (2.7%) | (0.2%) | (47.7%) | (52.3%) | (63.4%) | (36.6%) |

해외유입 확진자 현황(9.3. 0시 기준)

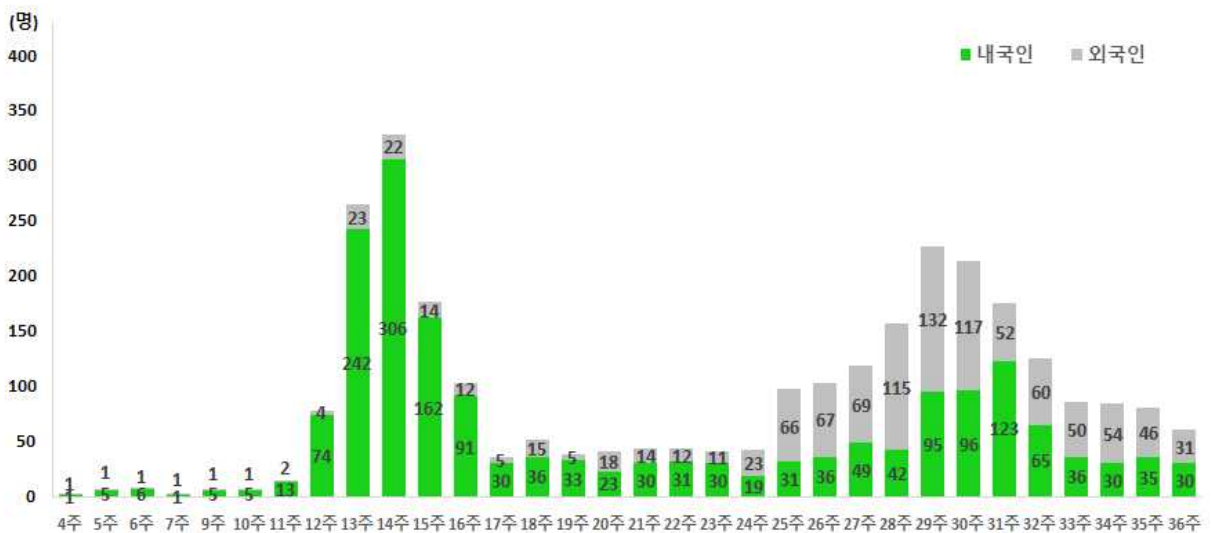
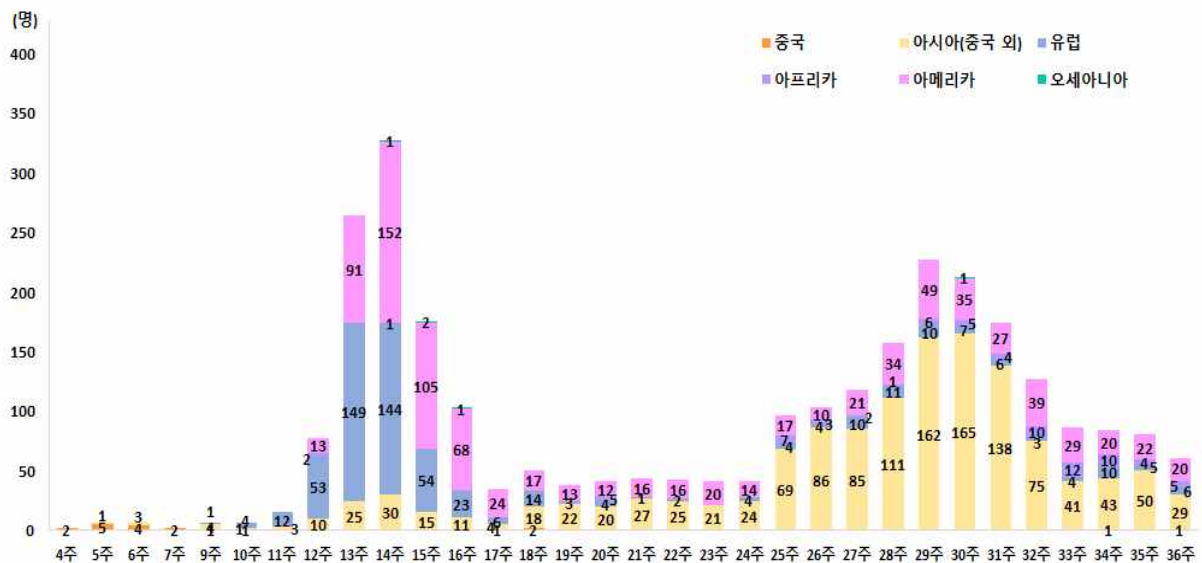

● 서울시, 코로나19 이후 고열·기침 환자 이송 소요시간 늘어('20.9.4.)

- 서울시 소방재난본부는 “코로나19 의심증상인 고열·기침 환자에 대한 119구급대의 현장활동 소요시간 분석 결과 출동에서부터 업무 종료까지 전년대비 24분이 증가한 것으로 나타났다.”라고 밝힘
- 고열·기침 환자 이송은 7월 말 기준으로 '19년 12,912건, '20년 13,010건으로 98건이 많았고, 구급대가 출동에서부터 소방서로 돌아와 임무를 종료할 때까지 활동시간은 '19년의 경우 59분, '20년은 1시간 23분으로 24분이 증가함
 - * 구급대 활동 단계별로 출동에서 병원 도착까지 '19년 24분, '20년 34분으로 10분이 증가함
 - * 선별 진료소가 설치된 병원으로 환자를 이송해야 하다 보니 현장에서부터 병원까지 거리도 '19년 4.6km에서 '20년 5.9km로 늘어남
 - * 병원에서부터 소방서로 돌아와 임무종료까지 걸린 시간도 '19년 34분에서 '20년 49분으로 14분이 늘어남
- 이처럼 119구급대의 현장활동 시간이 늘어난 이유는 코로나19 격리병상 부족으로 병원 선정이 곤란하고, 레벨D의 방역복 착용에서부터 폐기처분 과정 등 방역조치에 시간이 추가 소요되었기 때문임
- 한편, 8월 들어 코로나19 의심환자 이송은 1주 차 446명→ 2주 차 510명→ 3주 차 631명→ 4주 차 601명임
 - * 일일평균 의심환자 이송은 1주 차에 64명, 2주 차에 73명, 3주 차에 90명, 4주 차에 86명임
- 확진자의 경우 8월 1주 차 28명→ 2주 차 49명→ 3주 차 323명→ 4주 차 458명으로 3주차에는 전주 대비 확진환자가 6.6배 증가함
 - * 일일평균 확진환자는 1주 차에 4명, 2주 차에 7명, 3주 차에 46명, 4주 차에 65명을 이송함
 - * 확진환자는 3주 차를 기점으로 전주대비 6배 이상 증가함

코로나19 관련 119구급대 활동현황 (8.2.~8.29.)

(단위: 명)

| 구 분 | 8월 1주차 | | | | | | | | 8월 2주차 | | | | | | | |
|------|--------|-----|-----|-----|-----|-----|-----|-----|--------|-----|------|------|------|------|------|------|
| | 소계/평균 | 2 일 | 3 월 | 4 화 | 5 수 | 6 목 | 7 금 | 8 토 | 소계/평균 | 9 일 | 10 월 | 11 화 | 12 수 | 13 목 | 14 금 | 15 토 |
| 의심환자 | 446/64 | 62 | 66 | 68 | 84 | 56 | 51 | 59 | 510/73 | 62 | 74 | 73 | 78 | 82 | 76 | 65 |
| 확진환자 | 28/4 | 5 | 13 | 2 | 3 | 1 | 1 | 3 | 49/7 | 1 | 4 | 5 | 6 | 2 | 10 | 21 |

| 구 분 | 8월 3주차 | | | | | | | | 8월 4주차 | | | | | | | | 누계(명) (1.24.~9.2. 현재) 8:00 현재 |
|------|--------|------|------|------|------|------|------|------|--------|------|------|------|------|------|------|------|-------------------------------------|
| | 소계/평균 | 16 일 | 17 월 | 18 화 | 19 수 | 20 목 | 21 금 | 22 토 | 소계/평균 | 23 일 | 24 월 | 25 화 | 26 수 | 27 목 | 28 금 | 29 토 | |
| 의심환자 | 631/90 | 83 | 93 | 91 | 99 | 87 | 102 | 76 | 601/86 | 73 | 77 | 88 | 115 | 78 | 100 | 70 | 13,893 |
| 확진환자 | 323/46 | 40 | 50 | 40 | 49 | 56 | 51 | 37 | 458/65 | 69 | 24 | 82 | 68 | 68 | 88 | 59 | 1,601 |

* 출처 : 서울시 소방재난본부

- 서울시 소방재난본부는 9월 2일 현재까지 코로나19 의심환자 13,893명을 이송했으며, 이 중에서 확진자는 1,601명으로 11.5%를 차지함. 현재까지 소방공무원 중에서 코로나19 의심환자 이송 등 현장활동과 관련하여 코로나19에 감염된 확진자는 없음
- 신열우 서울소방재난본부장은 “코로나19 장기화에 따라 긴장의 끈을 놓지 않고 신속한 현장대응으로 시민안전에 만전을 기하겠다.”고 밝힘

● 보건복지부-대한의사협회 보건의료발전과 코로나19 극복을 위한 합의('20.9.4.)

- 보건복지부(장관 박능후)와 대한의사협회(회장 최대집)는 코로나19라는 공중보건위기 상황에서 환자의 생명과 건강을 보호하기 위해 서로 힘을 합해 총력을 경주해야 한다는 데 뜻을 같이하고, 보건의료 발전이라는 공동의 목표를 바탕으로 지역의료, 필수의료, 의학교육 및 전공의 수련체계의 발전과, 코로나19 극복을 위하여 다음과 같이 합의하였음

보건복지부-대한의사협회 합의문

보건복지부와 대한의사협회는 국민의 건강과 보건의료제도의 발전이라는 공동의 목표 아래 지역의료, 필수의료, 의학교육 및 전공의 수련체계의 발전과 코로나19 극복을 위하여 다음과 같이 합의한다.

1. 보건복지부는 의대정원 확대, 공공의대 신설 추진을 중단하고 코로나19 안정화 이후 의정협의체에서 모든 가능성을 열어놓고 대한의사협회와 협의한다. 이 경우 대한의사협회와 더불어민주당의 정책협약에 따라 구성되는 국회 내 협의체의 논의 결과를 존중한다. 또한 의대정원 통보 등 일방적 정책 추진을 강행하지 않는다.
2. 보건복지부와 대한의사협회는 지역수가 등 지역의료지원책 개발, 필수의료 육성 및 지원, 전공의 수련환경의 실질적 개선, 건정심 구조 개선 논의, 의료전달체계의 확립 등 주요 의료현안을 의제로 하는 의정협의체를 구성한다. 보건복지부는 협의체의 논의 결과를 보건의료발전계획에 적극 반영하고 실행한다.
3. 보건복지부와 의료계는 대한의사협회가 문제를 제기하는 4대 정책(의대증원, 공공의대 신설, 협약 급여화 시범사업, 비대면진료)의 발전적 방안에 대해 협의체에서 논의한다.
4. 코로나19 위기의 극복을 위하여 보건복지부와 대한의사협회는 긴밀하게 상호 공조하며 특히 의료인 보호와 의료기관 지원에 대한 구체적인 대책을 마련하여 시행한다.
5. 대한의사협회는 집단행동을 중단하고 진료현장에 복귀한다.

2020. 9. 4
보건복지부-대한의사협회

- 박능후 보건복지부장은 그 동안 국민들께 걱정과 불편을 끼쳐드려 진심으로 송구스럽다고 전하면서, 코로나19의 대응에 역량을 집중하고 대화와 협의의 장으로 들어오기로 한 대한의사협회의 결정을 환영하며, 정부도 성실히 협의에 나서겠다고 밝혔음
- 이러한 합의에 따라 대한의사협회는 집단휴진을 중단하고 진료현장에 복귀하기로 하였음
- 보건복지부는 의사 국가시험 응시를 취소했던 의대생들은 시험을 재접수하여 응시해 줄 것을 당부하였음
- 앞으로 보건복지부와 대한의사협회는 보건의료발전을 위한 정책 대안을 함께 마련하기 위하여 긴밀히 협의해 나갈 계획임

● 코로나 시대의 자살예방 정책을 논의하다!('20.9.3.)

〈보건복지부, 중앙자살예방센터 자살예방 정책 웹세미나 개최(9.4.)〉

- 보건복지부(장관 박능후)와 중앙자살예방센터(센터장 백종우)는 9월 4일(금) 오전 10시 '코로나 시대의 자살예방'을 주제로 자살예방 정책 누리토론회(웹세미나)*를 개최한다고 밝힘
- * 실시간 동영상 스트리밍 주소: www.youtube.com/user/spckorea
- 이번 세미나는 코로나19 장기화로 사회적 고립, 경제적 어려움 등이 자살 위험 증가에 영향을 줄 것으로 예상되는 상황에서 선제적인 자살예방 대책 모색을 위해 마련됨
- 이번 자살예방 정책 세미나는 기선완 한국자살예방협회장이 좌장을 맡고, Devora Kestel 세계보건기구 정신건강국장과 백종우 중앙자살예방센터장이 발표를 진행함

- Devora Kestel 세계보건기구 정신건강국장은 ‘팬데믹 시기의 정신 건강’을 주제로 발표하며(사전 녹화), 백종우 중앙자살예방센터장이 ‘코로나19와 한국의 자살예방대책’을 발표할 예정임. 또한 유명순 서울대학교 보건대학원 교수, 송인한 연세대학교 사회복지학과 교수, 김명희 경상대학교 사회학과 교수, 전홍진 중앙심리부검센터장 등이 토론자로 참여하여 논의를 진행할 예정임
- 이번 자살예방 정책 세미나는 코로나19 상황에 따라 온라인을 통한 방송 및 질의 참여 등 비대면 방식으로 진행될 예정. 방청을 원하는 경우, 세미나 당일 중앙자살예방센터 유튜브 채널(www.youtube.com/user/spckorea)에 접속하면 세미나를 시청할 수 있음
- 보건복지부 서일환 자살예방정책과장은 “코로나19 장기화로 자살위험이 증가할 우려가 있는 상황으로, 이에 대응하기 위하여 자살 빈발 지역을 중심으로 도움요청 정보를 집중적으로 홍보하고, 자살 고위험군을 적극 발굴하고 있다.”면서, “이번 세미나를 통해 코로나 시대의 자살문제 해결을 위한 새로운 시사점을 얻을 수 있기를 희망한다.”라고 밝힘
- 중앙자살예방센터 백종우 센터장은 “코로나로 인한 자살 증가에 대한 우려는 세계 공통의 과제다. 우리나라의 경우 높은 자살률의 원인으로 지목되는 정신건강문제, 경제적 문제, 건강문제의 삼중고가 코로나로 모두 악화될 위기이다.”면서, “올해 현재까지는 우리나라 자살률이 감소하여 긍정적이지만 향후 증가에 대비한 실질적이고 생산적 논의가 이루어지기를 기대한다.”라고 전함

● **코로나19 시대, 슬기로운 구강 관리(‘20.9.4.)**

〈**감염과 구취를 예방하는 「생활 속 구강 관리 수칙」안내**〉

- 보건복지부(장관 박능후)와 한국건강증진개발원(원장 조인성)은 코로나19 유행이 장기화됨에 따라 감염과 구취 예방의 일환으로 「생활 속 구강관리 수칙」을 배포한다고 밝힘
- 코로나19로 인해 장시간 마스크 착용이 생활화됨에 따라 스스로 구취(입 냄새)를 느끼거나, 이로 인한 불쾌감을 경험하는 사례가 많아지면서, 사회적으로 구강 위생관리 방법에 대한 관심이 증가하고 있음. 이에, 보건복지부와 한국건강증진개발원은 “기분을 지키는 것이 가장 좋은 방법입니다.”라는 핵심 메시지를 담은 8가지 「생활 속 구강관리 수칙」을 제시함
- 「생활 속 구강 관리 수칙」은 구강과 관련된 위생 환경에 대한 생활수칙과 구취 제거에 도움이 되는 구강 관리 방법에 대한내용을 담고 있음
- (구강 위생 환경 수칙) 칫솔질 할 때의 위생 환경과 치약 등 구강 위생을 위해 사용하는 용품에 대한 준수사항으로, △칫솔질 전후 흐르는 물에 비누로 30초 이상 손 씻기, △칫솔, 치약, 컵은 개인별로 사용하기, △칫솔 간 간격을 두고 보관할 것을 권고하고 있음

구강 위생 환경 수칙

- ① **칫솔질 전후 흐르는 물에 비누로 30초 이상 손 씻기**
 - 구강의 위생과 청결을 위해 칫솔질을 하기 전과 후에 비누로 30초 이상 손을 씻습니다.
- ② **칫솔, 치약, 컵은 개인별로 사용하기**
 - 침으로 발생하는 감염을 예방할 수 있도록 칫솔과 컵은 다른 사람과 함께 사용하지 않습니다. 또한 치약을 칫솔에 바를 때 치약 입구 부분이 세균 및 바이러스에 오염될 수 있으므로 개인별로 치약을 사용합니다.
- ③ **칫솔 간 간격을 두고 보관하기**
 - 여러 칫솔을 함께 보관하면 칫솔이 맞닿아 다른 사람의 침이나 혈액이 묻을 수 있으므로, 칫솔 간 간격을 두어 보관합니다. 또한 가급적 공기가 잘 통하는 곳에 보관하는 것이 좋습니다.

* 특히, 가족 단위로 생활하는 경우, 보통 칫솔을 함께 보관하거나, 치약이나 양치컵을 같이 사용하는데, 가족 간 타액 감염의 매개체가 될 수 있으므로 사용·보관에 주의가 필요함

- (구취를 제거하는 구강 관리 수칙) 구취는 다양한 요인에 의해 유발되는데, 그 중 85~90%가 구강 내의 요인임. 혀의 백태, 구강 건조증, 청결하지 않은 구강 위생 상태, 구취를 유발하는 음식 섭취, 구강질환 등으로 인해 구취가 발생됨
- * 이와 같은 구강 내 원인을 해결하기 위한 5가지 구강 관리 방법을 제시함. △흡연, 음주, 단 음식 피하기, △커피, 차 등 카페인 이 든 음료 줄이기, △불소가 들어 있는 치약 사용하기, △잠자기 전을 포함하여 하루에 2번 이상 칫솔질하기, 헷바닥도 깨끗이 닦기 △입 체조하기를 실천할 것을 권고하고 있음

구취를 제거하는 구강 관리 수칙

① 흡연, 음주, 단 음식 피하

- 흡연은 구취의 원인인 황화합물이 쌓이게 하고, 음주는 탈수 증세로 구강 점막을 건조시켜 구취를 유발하고, 설탕이 든 단 음식은 입안 세균을 증식시켜 구취를 일으킵니다.

② 커피, 차 등 카페인이 든 음료 줄이기

- 카페인이 든 음료는 구강을 건조하게 만들어 구취를 일으키므로, 카페인 음료를 줄이고, 입 안이 마르지 않도록 물을 자주 머금어 수분을 보충합니다.

③ 불소가 들어 있는 치약 사용하기

- 불소는 입안의 세균을 제거하고, 치아를 튼튼하게 만듭니다.

④ 잠자기 전을 포함하여 하루에 2번 이상 칫솔질하기, 헷바닥도 깨끗이 닦기

- 혀에 쌓인 설태(백태)는 구취를 유발하는 주요 요인이므로 칫솔질로 청결한 구강 상태를 유지해야 합니다. 하루에 2번 이상 칫솔질을 해야 하며, 특히 잠을 자는 동안에 세균의 활동이 활발해지기 때문에 잠자기 전에는 반드시 칫솔질을 합니다.

⑤ 입 체조하기

- 침이 잘 분비될 수 있도록 입술을 상하좌우로 움직이거나, 혀를 움직여 줍니다.

* 그러나 꼼꼼한 구강 관리 실천에도 불구하고, 구취가 지속될 경우는 자각하지 못한 구강질환 있거나, 구강 외적인 전신질환이 원인일 수 있으므로, 구강검진을 통해 원인을 파악하고, 적절한 치료·관리가 필요함

- 보건복지부 장재원 구강정책과장은 “코로나19 상황이 장기화됨에 따라 감염 예방을 위해 무엇보다 스스로의 생활방역 노력이 필요하다.”라며, “특히, 구강은 바이러스 유입 통로로 위생관리가 더욱 중요하기 때문에, 생활방역의 일환인 해당 수칙을 통해 생활 속 구강 관리가 철저히 이뤄지길 기대한다.”라고 전함
- 한국건강증진개발원 조인성 원장은 “감염과 구취를 예방하는 가장 좋은 방법은 평소의 구강 관리 습관임”을 강조하며, “소소한 생활습관의 변화가 힘든 만큼 온 국민이 올바른 구강 관리와 더불어 건강한 생활 실천이 이뤄질 수 있도록 힘쓰겠다.”라고 밝힘
- 「생활 속 구강 관리 수칙」홍보물(포스터, 카드뉴스 등)은 누구나 활용 가능하며, 보건복지부 및 한국건강증진개발원 누리집에서 내려받기(다운로드) 할 수 있음

* 보건복지부(<http://www.mohw.go.kr>) >> 정보 >> 홍보자료 >> 카드뉴스

* 한국건강증진개발원(<https://www.khealth.or.kr>) >> 자료실 >> 홍보자료

| 일자 | 국내 발생(명) | 정부 | 서울시 |
|------------------------------------|-------------------|--|---|
| '20.01.03. | - | · 질병관리본부, 「우한시 원인불명 폐렴 대책반」 가동 - 우한시 발 항공편 입국자 검역 강화 - 중국 보건당국, WHO와 긴밀한 협력체계 유지 - 우한 방문 또는 체류자 발열, 호흡기증상 시 1339 신고 당부 | |
| '20.01.08. | - | · 국내 조사대상 첫 유증상자 발생 - 중국 국적 36세 여성 1명, 유증상자 분류되어 격리, 치료, 검사 실시 - 접촉자 역학조사 및 모니터링 시작(29명) | |
| '20.01.11. | - | · 첫 유증상자 PCR 검사 결과 음성 - 유증상자 및 접촉자 모니터링 종료 | - |
| '20.01.13. | - | · 질병관리본부, 신종코로나바이러스 분석·검사법 개발 착수 | |
| '20.01.16. | - | · 질병관리본부, 신종코로나바이러스 지역사회 대응 강화 - 중국 우한시 방문자 중 14일 이내 유증상자 신속한 사례분류, 진단검사 - '신종 코로나바이러스 대응절차(3판)' 배포('20.1.17.) - 각 시·도 대책반 구성, 설 연휴 비상방역근무체계 가동 - 시도 보건환경연구원에 PCR 검사 이관, 지역별 신속검사 가능하도록 계획 | |
| stage 1_중국 유입, 국내 첫 확진환자 발생 | | | |
| '20.01.20. | 확진:1(+1) | · 신종코로나바이러스 감염증 국내 첫 확진환자 발생 - 35세 여성(중국국적) 인천공항 검역과정 발열 등 유증상 | · 서울시 확진자 최초발생 ※ 공식자료 기반 후향적 확진일자 재추정 |
| '20.01.23. | 확진:1(-) 확진:1 | · 질병관리본부, 감염병 위기경보 수준 '주의' 단계로 상향 | |
| '20.01.24. | 확진:2(+1) ※미발표 | · 신종코로나바이러스 감염증 두 번째 확진자 확인 - 중국 후베이성 우한시 근무자(55세, 한국인 남성), 김포공항 검역과정 유증상 확인 · WHO 긴급위원회 "아직 국제공중보건위기상황 아니야" | · 서울시 '신종 코로나 방역대책 반 가동' 설연휴 24시간 대응 |
| '20.01.26. | 확진:3(+1) ※미발표 | · 신종코로나바이러스 감염증 세 번째 확진자 확인 - 후베이성 우한시로부터 입국한 한국인(54세 남성), 1.20. 귀국 · 질병관리본부, 중국 전역 검역대상 오염지역 지정, 사례정의 확대 - 의사환자 및 조사대상유증상자 사례정의 확대로 격리 및 감시대상자 큰 폭 증가 | - |
| '20.01.27. | 확진:4(+1) ※미발표 | · 신종코로나바이러스 감염증 네 번째 확진자 확인 - 후베이성 우한시 방문 후 귀국, 55세 남자 한국인 · 보건복지부, 감염병 위기경보 단계, "주의→경계" 격상 · 보건복지부, 「 신종 코로나바이러스 감염증 중앙사고수습본부 」 설치 - 국립중앙의료원, 신종 코로나바이러스 감염증 대응으로 기능 전환 | - |
| '20.01.28. | 확진:4(-) ※미발표 | · 최근 14일내 중국 우한 입국자 전수조사 실시 · 지역사회 확산 방지 위해 대응체계 강화 - 지자체별 선별진료소 추가 확대(1.28. 현재 288개 운영) - 1339 상담센터 상담 인력(27명→170명) 추가 확보 - 감염병관리병상 추가 확보 계획 수립(국가지정입원치료병상 29개 병원, 161 병실) - 민간의료기관 신종코로나바이러스 검사 가능 하도록 기술과 자료 제공 - 신종 코로나바이러스감염증 대비 어린이집 등 대응요령 배포 · WHO 신종코로나바이러스 감염증 위험 수위 '보통→높음'으로 조정 | · 보건소(25개), 시립병원(4개) 선별진료소 운영 · 격리병상 71개 상시 가동 준비 · 중국동포 밀집지역 임시 신고·지정 센터 지정 · 예방 등 시민 집중 홍보 안내 강화 |
| '20.01.30. | 확진:6(+2) 확진:4 | · 신종 코로나바이러스 추가 환자 2명 확인, 첫 2차 감염 사례 발생 - 우한 방문 후 귀국(32세 남자 한국인), 세 번째 확진자 접촉자(56세 남자 한국인) · 문재인 대통령 주재 「신종 코로나바이러스 감염증 대책 종합점검회의」 개최 - 검역인력 확충, 보건소 기능 감염병 중심으로 전환, 격리 시 보상 등 범부처 총력 대응 · 민간 협력으로 진단 빠른 '실시간유전자 증폭검사' 구축·검증·평가 완료 - real time RT-PCR, 1회 검사로 확진, 6시간 이내 결과 확인 가능 - 1.31.부터 전국 18개 보건환경연구원에서 검사 실시 · 의료기관 DUR, ITS를 통한 환자 해외 여행력 확인 - DUR(의약품안전사용서비스), ITS(해외여행력 정보 제공프로그램) | · 중국 우한시 입국자 208명 전 수 조사 진행 · 관망 위기관리TF 체계 구성 · 서울시, 신종코로나바이러스 감염증 상황 매일 유튜브 생방송 실시 · 서울시 소방재난본부, 신종코로나바이러스 의심환자 이송지원반 확대 운영 |
| '20.01.31. | 확진:11(+5) ※미발표 | · 우한교민 368명 1차 입국 , 유증상 18명 · 질병관리본부 확진자 역학조사 경과발표, 접촉자 자기격리 및 심층조사 시행 · "신종 코로나바이러스 대응 실험실 생물안전 잠정기준" 안내 · 보건소 선별진료서 이동형 X-ray 장비 구매 188억원 지원 · 중앙사고수습본부, 확진자의 확인되지 않은 개인정보 확산 사건 수사 의뢰 · WHO 현지시각 1.30. " 국제보건위기상황 " 선포 | · 선별진료소 58개소 확대 - 시립병원 4개소 추가 - 서울의료원 응급실 유증상 전용응급실로 전환 - 이동 선별진료소 7개 설치 지원 · 역학조사관 4→11명 확대 · 검사기능 강화 |

코로나19 발생 현황 및 정부 대응 요약

| 일자 | 국내 발생 | 정부 | 서울시 |
|------------|-----------------------|---|---|
| '20.02.01. | 확진:12(+1) | · 중앙사고수습본부 회의 관계부처 합동 확대 개편 - 중국 유학생, 여행자, 근로자 등 관련 방역 관리방안 범부처적 안건 논의 | |
| | ※미발표 | · 우한교민 333명 2차 입국 , 유증상자 7명, 국립의료원 이송 · 마스크와 손소독제 매점·매석 금지하는 고시가 법제처 검토 완료 | |
| '20.02.02. | 확진:15(+3) | · 중앙사고수습본부, 전국 선별진료소 288개→532개로 대폭 확대 · 1339 상담인력 (1.31.)38명→126명(2.1.)→188(2.4.) 계획 | |
| | ※미발표 | · 우한입국 교민 총 701명 검체 채취 검사, 1차 입국자 1명 확진 - 경찰인재개발원(아산)에 520명, 국가공무원인재개발원(진천)에 156명 입소 - 입국일로부터 14일간 격리, 종료 후 한 차례 더 진단검사 시행 | |
| '20.02.03. | 확진:15(-) | · 중앙사고수습본부 본부장(차관→장관)주재로 격상 · 중국 후베이성에서 입국하는 모든 외국인 입국 제한조치(2.4.0시부터) · 제주 무사증입국제도 일시 중단 | · 서울시, 소상공인 피해 최소화 - 기금 자금 5,000억원 지원 - 금리 0.5%p인하 등 - 관광객 집중지역 방역소독 · 대외협력기금 2억원 지원 - 우한교민 격리 주변 지역 의약품 지원 |
| | ※미발표 | · 중국 전용 입국장 별도 설치, 특별입국절차 진행 - 특별입국절차: 중국에서 입국하는 모든 내외국인 거주지, 실연력처 확인 후 입국 허용 · 밀접접촉자, 일상접촉자 구분 폐지, '접촉자' 전원 자가격리 조치 · 중국 유입 추정 9명, 일본 확진자 접촉 1명, 국내 2차 감염 5명 | |
| '20.02.04. | 확진:16(+1) | · 신종코로나바이러스 진단시약 긴급사용 승인, 의료기관까지 검사 확대 - 지역사회 확산 방지, 조기 진단위해 2.7.부터 민간 의료기관에서 검사 가능 · 1339, 129, 공단 상담센터 등 유관기관 포함 총 596명 상담 배치 · 우한지역 입국자 명단 서울시 송부, 소재 및 위치 파악 전수조사 협업 | · 지하철 버스, 택시 감염 예방 본격 돌입 - 대중교통 대대적 방역 · DDP 예방을 위한 특별방역 - 방역 매주 실시 - 열화상 카메라, 세정제 등 배치 |
| | ※미발표 | · 집단시설다중이용시설 등 대응지침 배포 - 중국 전 지역 다녀온 직원 및 이용자 14일간 업무 배제, 등원 중단 권고 - 전 부처의 집단시설 및 다중이용시설에 적용 · 16번째 환자, 태국 여행 후 확진(태국 정부 확진자 관련 자료 공유 요청) | |
| '20.02.05. | 확진:19(+3) 완치:1(+1) | · 2번째 환자, 확진자 중 처음 퇴원 · 질병관리본부, 신종코로나바이러스 감염증 환자 바이러스 분리 성공 - 신종 코로나바이러스 한국 분리주 이름: BetaCoV/Korea/KCDC03/2020 - 유전정보 공개, 백신·치료제 개발 등을 위해 과학계와 공유 | · 외국인 밀집지역 식품업소 802곳 집중점검, 확산 차단 - 3개 시장 75명 투입 선제적 점검 - 야생동물 등 취급여부 점검 - 1개 시장 방역·소독 실시 |
| | 확진:7 | · 국립보건연구원, 신종코로나바이러스 치료제 및 백신개발 연구 착수 · 중앙사고수습본부 유관부처와 마스크 수급 대책 마련 · 국민 정보 제공 위해 '신종 코로나바이러스 감염증' 전용 홈페이지 개설 - 신종코로나바이러스 마이크로페이지, ncov.mohw.go.kr - 일일 브리핑, 환자 현황 및 이동경로, 팩트 체크, 대응지침, 홍보자료 등 신속 제공 · 확진자 개인정보 유출, 일본 직원 사칭에 대한 수사 의뢰 | |
| '20.02.06. | 확진:23(+4) 완치:2(+1) | · 중앙사고수습본부 국무총리 임석 하에 본부장 주재로 코로나 대응 논의 · 마스크·손소독제 등 수급안정화 위해 긴급수급 조정조치 발동 - 마스크·손소독제 생산, 도매업자 출하·판매시 정부 신고 의무 부여 | · 신종코로나 확산 방지, 131개 대학로 소극장, 71개 문화시설 특별방역 · 확진자 다중이용시설 이동 동선 지도 서비스 제공 준비 · 확산 방지 위한 개선행안 중앙정부에 지속 건의 - 7개 건의 5개 반영, 2개 추진중 |
| | 확진:10 | · 정부, 민간후원 연계, 마스크 15만개 노인맞춤 돌봄서비스 수행기관 후원 · 인천국제공항 검역 강화, 유증상자 4단계 고강도 검역체계 가동 - 검역조사→선별진료→시설격리→진단검사, 확장형 검역 시스템 최초 가동 · 신종코로나바이러스감염증 사례정의 확대(대응절차 5판 개정), 검사기관 확대 · 첫번째 확진자(35세 여자, 중국인), 퇴원 | |
| '20.02.07. | 확진:24(+1) 완치:2(-) | · 신종코로나바이러스감염증 진단 검사 대상 확대, 의사환자 검사비 지원 - 중국 방문 후 유증상자, 의사소견에 따라 신종코로나바이러스감염증 의심되는자 - 확진자·의사환자로서 진단받은 경우 검사비용에 한해 지원 | · 서울시, 각부시설 2.8.부터 운영 - 자가격리자 중 독립생활 어려운자 대상 - 서울시 인재개발원 활용 |
| | ※미발표 | · 선별진료소 556개소로 확대, 1일 검사 가능 건수 3천여건 정도 · 위험성 큰 집단 대상 우선순위 평가하여 검사대상 확대 계획 | |

코로나19 발생 현황 및 정부 대응 요약

| 일자 | 국내 발생 | 정부 | 서울시 |
|------------|------------------------------|---|--|
| '20.02.08. | 확진:24(-) 완치:2(-) | <ul style="list-style-type: none"> · 중앙사고수습본부 17개 시도와 확산 방지 대책 논의 <ul style="list-style-type: none"> - 시도별 시설·병상·인력 등 운영계획 논의 · 입원 또는 격리자 생활지원 위해 법률 근거 관계부처 협의·확정 <ul style="list-style-type: none"> - 「신종감염병중후군 및 중동호흡기증후군(MERS) 발생에 따른 유급휴가비용 및 생활지원비 지원금액」 고시 협의를 거쳐 최종 확정 - 14일 이상 격리된 경우, 4인 가구 기준 월 1,230,000원 지급 - 유급휴가 제공한 경우 사업주에게 유급휴가비용 지급 · 집단시설·다중이용시설 표준 소독 수행 지침, 각 부처와 지자체 배포 · 국내 초기 방역 신속 조치로 다수 경증, 전파 속도 메르스 비해 빠른 편 | |
| | ※미발표 | | |
| '20.02.09. | 확진:27(+3) 완치:3(+1) | <ul style="list-style-type: none"> · 중국 입국자 건강상태 모니터링 '자가진단 앱' 사용 사후관리 강화 <ul style="list-style-type: none"> - 2.10.~11. 시범운영, 2.12. 이후 시행 · 지자체 총력 동원 태세, 보건소 방역활동 집중 체계 구축 · 환자 조기발견 위한 진단검사 물량 대폭 확대 계획 <ul style="list-style-type: none"> - 2월 말까지, 1일 만 건의 진단검사 가능하도록 확충 · 다수 환자 발생 대비 병상·인력 확보 계획 <ul style="list-style-type: none"> - (응급)1차 국가지정 198 병상 활용→2차 공공병원 및 군병원, 일반 종합병원 활용 - (인력)10개 즉각대응팀→30개, 역학조사관 처우개선 및 채용방식 개선 - (치료)국립중앙의료원 주관 "중앙임상TF", 표준적 치료방법 권고안 수립 | |
| | ※미발표 | | |
| '20.02.10. | 확진:27(-) 완치:4(+1) ※미발표 | <ul style="list-style-type: none"> · 한시적 국내 크루즈선 입항 금지 <ul style="list-style-type: none"> - 크루즈 다이아몬드프린세스호 336명 중 70명 양성(2.9. 기준) · 11번째 환자, 증상 호전, 검사 2회 연속 음성 확인, 퇴원 | · 자기격리자 8명, 서울시 인제 개발원 입소 |
| '20.02.11. | 확진:28(+1) 완치:4(-) | <ul style="list-style-type: none"> · 중국 외 홍콩·마카오 오염지역 지정, 검역 강화 밝힘 · 중앙사고수습본부 중국 외 환자 발생 6세 지역, 여행 최소화 권고 <ul style="list-style-type: none"> - 외교부 중국 후베이성 철수 권고(3단계), 그 외 중국 지역 여행차제(2단계) · 중국 외 감염 확인 국가 여행이력 정보 의료기관, 약국에 제공 <ul style="list-style-type: none"> - 수진자자격조회(건강보험 자격조회), ITS, DUR 통해 제공 | <ul style="list-style-type: none"> · 서울시, 신종코로나 8개 언어로 상담 안내 · 서울시, 공항버스 김호은행 승인 |
| | ※미발표 | | |
| '20.02.12. | 확진:28(-) 완치:7(+3) | <ul style="list-style-type: none"> · 우한교민 147명 3차 입국, 유증상자 5명 국립중앙의료원 이송 <ul style="list-style-type: none"> - 14일간 임시 생활시설 국방어학원에 입소 · 대규모 행사나 축제, 시험 등 집단행사 개최 권고 지침 마련·시행 · 특별입국절차 적용지역 확대(홍콩, 마카오), 자가진단 앱 설치 · WHO 신종 코로나 바이러스 이름 "COVID-19" 명명 <ul style="list-style-type: none"> - CO: 코로나, VI:바이러스, D: 질환, 19: 2019 의미 · 3번째, 8번째, 17번째 환자 증상 호전 및 2회 검사 음성, 퇴원 · 국내 분리 한 신종코로나바이러스 분양, 진단·치료·백신 개발 적극 활용 | <ul style="list-style-type: none"> · 환경매체(검체) 조사계획 <ul style="list-style-type: none"> - 확진자 동선 6개소 긴급점검 - 향후, 확진자 동선 내 다중 이용시설 조사 확대 |
| | 확진:10 완치:2 | | |
| '20.02.13. | 확진:28(-) 완치:7(-) | <ul style="list-style-type: none"> · 코로나19, 지자체 중심의 자기격리 관리 강화, 격리시설 확대 <ul style="list-style-type: none"> - 2.3일 15개 시·도 17개소 766실 → 2.12일 16개 시·도 19개소 864실 · 진단 시약 생산 확대, 검사기관 확충, 1일 5천명 수준 검사 수행 <ul style="list-style-type: none"> - 검사기관: 질병관리본부, 보건환경연구원+민간기관 46개 · 중앙임상TF, 코로나19 임상연구 기반 진료권고안 발표 | <ul style="list-style-type: none"> · 코로나19로 어려움 겪고 있는 시민에 생필품, 주거비, 생계비(서울형 긴급복지) 지원 · 피해 회복능가 지원 캠페인 |
| | ※미발표 | | |
| '20.02.15. | 확진:28(-) 완치:9(+2) | <ul style="list-style-type: none"> · 우한교민 1차 입국자 366명(확진자 2명 제외) 퇴소 <ul style="list-style-type: none"> - 퇴소 전 증상 발생 대처요령, 건강관리, 단기숙소 및 일자 등 교육 - 희망 지역에 따라 5개 권역별 분산하여 이동 예정 · 2.17.부터 입원·격리자 생활지원 및 유급휴가비 지원 접수 · 코로나19 확진자 및 격리자 등 심리지원 <ul style="list-style-type: none"> - 「코로나19 통합심리지원단」에서 1.29.부터 심리지원 실시 - 국가·영남트라우마센터, 국립정신의료기관 유선 상담, 고위험군 선별 치료 연계 · 7번째, 22번째 환자 증상 호전, 검사결과 2회 연속 음성, 퇴원 | <ul style="list-style-type: none"> · 2.14. 관광시장 조기 회복 중 합대책 발표 · 2.14. 코로나19 극복 위한 관 광업계 간담회 개최 |
| | ※미발표 | | |
| '20.02.16. | 확진:30(+2) 완치:9(-) ※미발표 | <ul style="list-style-type: none"> · 국내 확진자 역학적 특성 분석 결과 발표 <ul style="list-style-type: none"> - 해외 유입사례(57.1%), 국내 감염사례(35.7%), 전파 경로 조사중(7.1%) - 임상 증상 경미 또는 비특이적, 발열, 인후통 호소가 각 32.1%로 가장 많음 - 입원 후 영상검사상 폐렴을 보인 환자는 64.3% | |

코로나19 발생 현황 및 정부 대응 요약

| 일자 | 국내 발생 | 정부 | 서울시 |
|------------------------------------|---------------------------------------|---|--|
| '20.02.16. | 확진:30(+2) 완치:9(-) | <ul style="list-style-type: none"> · 의사 소견에 따른 진단검사 확대, 환자 조기발견, 사회 감시체계 구축 · 의료기관의 감염 예방과 취약시설(요양시설·병원) 보호 조치 강화 · 지자체 자기격리자 업무 전담관리, 접촉자 격리 시설 23개소, 872실 확대 · 유·초·중등학교 개학 대비 방역 강화 계획 · 중국 입국 유학생 7만여 명 14일 자기격리 등 보호·관리 방안 논의 · 고용노동부, 사업장 방역 및 어려움 겪는 사업장 고용안정 적극 지원 | |
| | ※미발표 | | |
| '20.02.17. | 확진:30(-) 완치:10(+1) | <ul style="list-style-type: none"> · 요양병원 대상 중국 등 여행력 있는 종사자·간병인 실태조사 - 전국 1,470여 개 요양병원(2.17.~2.18.) 여행이력, 업무배제, 폐렴환자 여부 등 점검 · 호흡기 감염병 관련 감시체계, 인플루엔자 및 호흡기바이러스 감염증 병원체 감시체계 코로나19 검사 추가 실시, 참여 기관 확대 · 코로나19 치료제 및 백신 개발 긴급 연구과제 공모 시작 · 중국인 유학생 관리 및 지원 등, 대학 체계적 관리 지침 배포 · 한·일 보건부 장관, 코로나19 상호협력 다짐 - 일본 다이아몬드 프린세스호 내 체류 중인 우리 국민 대한지원, 이송방안 협의 - 코로나19 양국 현황 및 방역대책 정보 공유, 향후 협력방안 논의 · 28번째 환자 완치하여 퇴원 | <ul style="list-style-type: none"> · 서울시, 코로나19에 따른 혈액수급난에 긴급헌혈 나서 · 찾동 방문간호사, 복지플래너 총 3,208명 확산예방 총력 - 관공속박업소 1,403개 전수조사 - 취약계층 수시 모니터링 - 취약계층 마스크, 세정제 전달, 감염예방 교육 실시 · 방역조사 안전 '클린존' 마크 |
| | 확진:12 완치:3 | | |
| stage 2 대구·경북 중심 지역사회 전파 확인 | | | |
| '20.02.18. | 확진:31(+1) 완치:12(+2) | <ul style="list-style-type: none"> · 31번째 환자 발생(59년생, 대구), 외국 방문 이력 없음 · 12번째, 14번째 환자 증상 호전으로 격리해제, 퇴원 · 전국 3만7000여 개소 어린이집에 방역물품 구입비 65억 6200만원 지원 - 어린이집 마스크, 손소독제 구입 지원 | <ul style="list-style-type: none"> · 서울시, 코로나19 지역경제 피해 최소화 대응체계 가동 - 안심클린시장 운영, 피해 기업 지원 등 |
| | ※미발표 | | |
| '20.02.19. | 확진:51(+20) 완치:16(+4) | <ul style="list-style-type: none"> · 확진자 20명, 18명 대구·경북, 15명 31번째 확진자(신천지) 연관 - 선별진료소 거침없이 3차 의료시설 직행, 대구·경북 지역 내 다수 응급시설 폐쇄 - 당일 기점으로 국내 확진자 수 증폭 시작 · 코로나19에 따른 운영 어려움 의료기관 건강보험 급여비 조기지급 특례 시행 - '15 메르스때도 시행한바 있으며, 청구확인만 거쳐 10일 이내 90% 조기 지급 · 일본 크루즈선 7명 이송, 14일간 임시생활시설 격리 생활 시작 - 우리국민 6명, 일본인 배우자 1명 총 7명 - 김포공항 검역 후, 국립인천공항검역소 중앙검역의료지원센터 격리 생활 시작 · 보건복지부, 대한병원협회, 중소병원협회 등 6개 의료계 협조 요청 · 6번째, 10번째, 16번째, 18번째 환자 완치되어 퇴원 | <ul style="list-style-type: none"> · 성동구 주상복합아파트 관련 확진자 첫 발생 · 서울시, 코로나19 확산 방지 위한 공영차고지 방역소독 - 서울시 관리 29개 공영차고지 내 주차장 주1회 소독 - 천만 시민과 운전자 감염 예방 |
| | 확진:13 완치:5 | | |
| '20.02.20. | 확진:104(+53) 완치:16(-) 사망:1(+1) | <ul style="list-style-type: none"> · 최초 사망자(청도 대남병원 관련) 발생, 신규 확진자 대부분 대구·경북 지역 · 정부 대구시에 즉각대응팀 19명, 중앙사고수습본부 6명 등 현지 파견 - 현재 선별진료소 8개 추가(14→22개소), 공중보건의 24명 추가 배치 예정 · 지역사회 전파 확인, 진단기관 46개→77개 추가 확대 · 서울지역 확진자, 선별진료소 세차례 방문했으나 검사 거부 · 제주 지역 대구 휴가다녀온 군인 확진 판정 · 코로나19 대응지침 지자체용 개정(제6판), 0시부터 적용 - 의료진 환자 의사 해외여행 경력 관계없이 의심될 경우 적극 검사 시행 · 코로나19 손실보상심의위원회 구성 - 감염예방법에 따라 손실 보상 구체적 기준 등 심의·의결 예정 | <ul style="list-style-type: none"> · 코로나19 피해 관광업계 대상 특별자금 지원 현장 설명회 |
| | ※미발표 | | |
| '20.02.21. | 확진:204(+100) 완치:17(+1) 사망:2(+1) | <ul style="list-style-type: none"> · 제주, 충청북도, 충청남도, 경상남도 최초 확진자 발생 · 대구·경북 지역 병상 확보 노력 - 현재 음압 9개 병원 50병실 확보, 향후 공공병원 및 민간병원 병상 확보 · 신천지 대구교회 신도 코로나19 전수 검사 실시 예정 - 검사수행 민간 의료기관 4개소 추가 지정, 공중보건의 24명 추가 배치 · 청도 지역 코로나19 확산 방지를 위한 격리 및 검사 실시 · 정부, 「범정부특별대책지원단」 구성·운영 - 보건복지부, 행정안전부, 환경부, 경찰청 등 10개 기관 참여 · 국립중앙의료원, 국군대전병원 등 코로나19 전담병원 운영 준비 · 대구지역 전체 학교, 3월 1주 개학연기 협의 완료 · '코로나19 중앙임상TF'를 '신종감염병 중앙임상위원회'로 확대 | <ul style="list-style-type: none"> · 은평성모병원 관련 서울시 확진자 최초 발생 · 서울시 인재개발원 내 코로나19 격리자 8명, 21일 퇴소 · 서울시, 의심증상 시민까지 확대하여 지역감염 차단 노력 · 건강취약계층 복지시설 방역관리 총력 · 중국입국 유학생 픽업·임시거주공간·모니터링 전방위 지원 |
| | 확진:19 완치:6 | | |

코로나19 발생 현황 및 정부 대응 요약

| 일자 | 국내 발생 | 정부 | 서울시 |
|------------|---|---|---|
| '20.02.22. | 확진:433(+229) 완치:18(+1) 사망:2(-) ※미발표 | <ul style="list-style-type: none"> · 대구지역 신천지 신도 명단(약 9,336명) 모두 확보 <ul style="list-style-type: none"> - 9,336명 중 1,261명(13.5%) 유증상 응답 - 2.7. 1차, 2.14. 2차 발병 추정, 종교 모임 내 지속 전파 시사 · 청도 대남병원 종사자 및 환자 전수조사 진행 중 <ul style="list-style-type: none"> - 현재까지 256명 중 111명 확진(사망자 2명 포함, 의료진 9명, 환자 102명) 확인 | |
| '20.02.23. | 확진:602(+169) 완치:18(-) 사망:6(+4) ※미발표 | <ul style="list-style-type: none"> · 코로나19 전국 확산 가능 대비, 위기경보 단계, "경계→심각" 격상 <ul style="list-style-type: none"> - 질병관리본부 '위기평가회의' 통해 보건복지부 장관 발령 통해 적용 - 해외 유입차단, 환자 발견 및 접촉자 격리 정책, 지역사회 확산 최소화 전략 추진 · 중앙사고수습본부, 국무총리 본부장 중앙재난안전대책 본부로 격상 · 대구, 경북 청도 지역 '감염병 특별관리지역' 집중 관리 <ul style="list-style-type: none"> - 대구지역 최소 2주간 자율 외출 자제, 이동 제한, 증상자 신속 검사 - 빠른 치료 위한 전담병원 병상·인력확보 계획 · 지역별 코로나19 병상·인력 확보 및 단계별 활용계획 수립 <ul style="list-style-type: none"> - 중증환자 음압병상, 경증환자 전담병원 등 병상·인력 확보 계획 · 경주시 40대 남성 자택서 숨진 채 발견, 일상 감염자 중 최초 사망 발생 · 서울 은평성모병원 사례 중심 조사 진행중 <ul style="list-style-type: none"> - 해당 병원 내 2명의 확진자 발생 · 복지부 장관, 대구·경북 의료계 단체장과 긴급 간담회 개최 | |
| '20.02.24. | 확진:833(+231) 완치:22(+4) 사망:8(+2) ※미발표 | <ul style="list-style-type: none"> · 청도 대남병원 정신병원 한층 전원 확진판정(113명) · 서울 은평성모병원 간병인 근무자 확진 판정 · 대구, 경북지역 지역사회 확산 방지 대책 적극 실시 중 <ul style="list-style-type: none"> - 2.24.09시 기준, 대구 지역 환자 446명, 경북지역 환자 186명 - 대구지역 코로나19 확산 방지 위한 의료인 봉사자 모집 · 전국 모든 유·초·중등학교 개학 연기(3.1.→3.9.) · 개인정보 유출·확산 엄중 대처 | <ul style="list-style-type: none"> · 서울시 7대 선제적 대응책 가동 · 코로나19 피해 자하도수가 소상공인 관리비 감면 · 코로나19 공공일자리 총 1,700개 참여자 모집 · 코로나19관련 서울시 인준판 리우원회 · 1회용품 한시적 사용 허용 |
| '20.02.25. | 심 각 확진:977(+144) 완치:22(-) 사망:11(+3) 확진:33 완치:9 | <ul style="list-style-type: none"> · 대구·경북 지역 병상·인력, 선별진료소, 진단 검사 물량 지속 확충 · 중앙재난안전대책본부, 전국 신천지 교회 신도 명단 협조 받기로 합의 · 코로나19로 운영상 어려움 겪고 있는 의료기관 지원 <ul style="list-style-type: none"> - 급여 조기 지급 특례, 인력·시설 신고 유예, MRI 집중심사 시기 연기 등 · 코로나19로부터 안전한 '국민안심병원' 운영 <ul style="list-style-type: none"> - 호흡기질환이 아닌 환자들이 안심하고 진료받을 수 있는 '국민안심병원' 지정 · 전국 정신건강의학과 폐쇄 병동 대상 실태조사 실시 <ul style="list-style-type: none"> - 종사자 여행 이력, 업무 배제, 입원 환자 폐렴 증상 여부 등 · 국민, 고위험군, 유증상자, 코로나19 유행지역 관련 대국민 행동 수칙 배포 · 코로나19 총력 위한 공공 2부제 일시 중단 · 1회용품 규제 제외 적용, 지자체별 탄력적 운용 통보 | <ul style="list-style-type: none"> · '은평성모병원대책본부' 구성(총 40명, 전원 검사 및 병원 내 집중영역 등 감염 차단 조치) · 코로나19 관련 중구계 지하차도간담회 · 신천지예수교 263개소 점검 · 188개 폐쇄 방역 집합금지 명령 · 확인불가 66개소 합동점검 · 제보 등을 통한 주·저녁 현장점검 · 폐쇄시설 집합종교활동 적발 시 법적 조치 · 집합금지 위반 범투본 고발조치 |
| '20.02.26. | 확진:1,261(+284) 완치:24(+2) 사망:12(+1) 확진:51 완치:9 | <ul style="list-style-type: none"> · 대구시 3.1.까지 전담병원 외 인근 지역병상 포함 총 1,600개 병상 확보 <ul style="list-style-type: none"> - 입원 대기 사례 발생하지 않도록 인력확충, 병상 가동 가속화 방안 논의 · 대구 의료인 봉사자 현 205명 지원 <ul style="list-style-type: none"> - 의사 11명 간호사 100명 간호조무사 32명, 임상병리사 22명, 행정직 등 40명 · 신천지 약 21만 2000명 전체 신도 명단 확보, 지자체와 전달 · 행사·다중이용시설·소독 등 지침 개정 및 시행 · 1차 '국민안심병원' 91개 의료기관 지정 <ul style="list-style-type: none"> - 호흡기 환자 병원 방문·입원 모든 진료 과정, 다른 환자와 분리 진료 병원 - 4개 상급종합병원, 68개 종합병원, 19개 병원 신청 · 코로나19 밀접접촉 방지 위한 유연근무제 활용 · 전국 어린이집 휴원 실시(2.27.~3.8.) · 마스크 수출제한 조치 및 공적 판매처 출고 의무화 오늘부터 시행 · 경기도 고양시, 최초 '드라이브-스루' 방식의 검사 시작 <ul style="list-style-type: none"> - 차에 탄 채로 검사 받는 것으로, 10분 만에 검체 채취 완료 · 코로나 3법 국회 본회의 통과, 감염병 검사·입원 거부시 처벌 <ul style="list-style-type: none"> - 「감염병의 예방 및 관리에 관한 법률」, 「검역법」, 「의료법」 | <ul style="list-style-type: none"> · 은평성모병원에 이어 서울자활 병원 상계백병원 코로나 확진자 발생 · 서울시, 코로나19 확산 방지 위해 도심내 집회 제한 강화 <ul style="list-style-type: none"> - 제한장소 서울역, 효자동삼거리까지 확대 |

코로나19 발생 현황 및 정부 대응 요약

| 일자 | 국내 발생 | 정부 | 서울시 |
|------------|--|---|--|
| '20.02.27. | 확진:1,766(+505) 완치:26(+2) 사망:13(+1) | <ul style="list-style-type: none"> · 질병관리본부, 코로나19 바이러스 유전자 분석 “의미있는 변이 발견 못해” · 중앙임상위원회, 코로나19 중등도에 따른 효율적 의료자원 운영 필요 · 경북지역 음압병상 26개, 전남 총 811병상 확보 계획 · 대남병원 치료중인 정신질환자 국립정신건강센터 이송 · 대구시 의료기관 건강보험 선(先) 지급 특례 지원 시행 · 2.27. 기준 총 127개 ‘국민안심병원’ 지정 · 코로나 19 파견 의료인력 지원·운영 지침(안) 마련 · 국방부, 코로나19 의료 및 검역지원, 병상 및 시설 기여 등 동참 · 외교부, 우리 국민 입국 제한 또는 여행 제한 조치 외교력 적극 투입 대응 · 사회복지시설 휴관 권고 및 돌봄 공백 대응계획 | <ul style="list-style-type: none"> · 코로나19 확산대비 평화문세 종대로 집회전략 철거 · 서울시, 종교시설 방역강화 위한 예산 긴급지원 |
| | 확진:59 완치:9 | | |
| '20.02.28. | 확진:2,337(+571) 완치:27(+1) 사망:16(+3) | <ul style="list-style-type: none"> · 국립보건연구원, 코로나19 대응 위한 민-관 협력 백신·치료 개발 추진 · ‘자동차 이동형(Drive Thru) 선별진료 모범사례 표준운영모형 마련 · 신천지 전체 국내 신도 194,781명 중 53.7% 확인, 유증상 1.4% · 청도 대남병원 코로나 19 확진자 60명, 국립정신건강센터 등으로 이송 · 코로나19 긴급 대응 위한 재난 관련 기금 사용 활성화 · 2.28. 기준 총 174개 ‘국민안심병원’ 지정 | <ul style="list-style-type: none"> · 성동구 주상복합아파트 관련 집단발생 확진 증가 · 서울시 신천지 28,317명 전수 조사, 유증상 217명, 고위험군 3,545명 · 서울의료원 코로나19 전담병원 전환 · 서울시와 일부 민간병원, 음압 병상 부족사태 대응 · 코로나19 피해지원 위해 공공사가 임대료 6개월간 50% 인하 · 서울 지하철 총력다해 코로나 19 확산 방지 · SNS 코로나19 응원 캠페인 |
| | 확진:65 완치:9 | | |
| '20.02.29. | 확진:3,150(+813) 완치:30(+3) 사망:17(+1) | <ul style="list-style-type: none"> · 대구 893개 병상 사용중, 3.5.까지 1,000여개 병상 확보 예정 - 검사 인력: 공중보건의 165명, 간호인력 10명 지원/군 운전인력 61명 지원 - 전남병원 인력: 의사 50명, 간호인력 68명, 방사선사 2명, 임상심리사 2명 · 경북지역 전담병원 지정, 환자 소개로 950병상 확보 - 검사 인력 의사 9명, 청도 대남병원에 간호인력 46명 지원 · 신천지 전수 조사 88.1% 완료, 1.9%(3,381명) 유증상 | - |
| | ※미발표 | | |
| '20.03.01. | 확진:3,736(+586) 완치:30(-) 사망:18(+1) | <ul style="list-style-type: none"> · 확진자 중 대구 2,569명, 경북 514명, 경기 84명, 서울 82명 등 · 중앙방역대책본부, 사회적 거리두기 실천 당부 · 건강취약계층 외출 자제, 마스크 착용 등 철저히 - 65세 이상자, 만성질환자, 임산부 등 · 국민안심병원 214개 지정 | - |
| | ※미발표 | | |
| '20.03.02. | 확진:4,212(+476) 완치:31(+1) 사망:22(+4) | <ul style="list-style-type: none"> · 보건복지부, 2020년 업무계획 발표, 신종 감염병 등 공중보건 위기대응체계 고도화 등 밝힘 - ▲감염병 위기 대응체계강화, ▲신속대응위한 현장 중심 추진체계 확충, ▲주요 감염병 예방·상시 관리 강화, ▲코로나19 사후 평가 및 과제 지속 발굴 등 · 대구·경북 경증환자 위한 생활치료센터 운영 시작(대구1 센터 개소) · 대구·경북 등 진료·방역 종사 의료인의 보호장구 지속 지원, 확대 | <ul style="list-style-type: none"> · 서울시, ‘차량이동 선별 진료소’ 4개소 운영 · ‘보건소 선별진료소’ 50개로 확대 · 박원순 시장, ‘사회적 거리두기’ 적극 동참 제안 · 은평성모병원, 서울재활병원 지속 조치 |
| | 확진:92 완치:13 | | |
| '20.03.03. | 확진:4,812(+600) 완치:34(+3) 사망:28(+6) | <ul style="list-style-type: none"> · 대구 신천지 전수조사 49.6% 완료, 양성판정률 62% · 코로나19 대구 진단검사 우선순위 변경 '신천지신도→일반시민' · 대구1 생활치료소 경증 확진자(138명) 입소 시작 · 환자 중증도 따라 분류하여 병상 배정, 입원치료 병상 지속 확보 · 중대본 1차 손실보상위원회 회의 개최(2.17.구성) · 대구 취약계층 돌봄 공백 발생, 긴급돌봄서비스 지원단 모집 · (해외)이탈리아 확진자 2,036명, 사망자 52명 증가, 이란 총 확진자 2,336명, 사망자 77명 등 해외 확진자 증가 추세 | <ul style="list-style-type: none"> · 서울시 개학연기에 따른 돌봄공백, 긴급돌봄 지원 · 취약계층 마스크 20만개 지원 |
| | 확진:98 완치:15 | | |

코로나19 발생 현황 및 정부 대응 요약

| 일자 | 국내 발생 | 정부 | 서울시 |
|--|--|---|---|
| '20.03.04. | 확진:5,328(+516) 입차:41(+7) 사망:32(+4) | <ul style="list-style-type: none"> · 자동차 이동형 선별진료소 표준운영지침 마련 및 배포 · 청도 대남병원 코로나19 확진 정신질환자 102명 상환 <ul style="list-style-type: none"> - 위중자 33명 국가지정격리병원으로 전원, 29명 국립정신건강센터로 전원, 33명 대남병원에 남아 코로나19 치료 · 청도대남병원 정신병동 환자 첫코로나19 완치, 정신질환자 진료지침 확정 · 코로나19 「국민안심병원」 254개 지정 · (해외)이탈리아 확진자 2,502명(+446명) 3월 15일까지 학교 폐쇄 | <ul style="list-style-type: none"> · 동대문구 교회·PC방 관련 확진자 첫 발생 · 서울시 COVID19 심리지원단 발족 · 코로나19 2차 격리시설 서울 영어마을 수유캠프 추가 지정 · 대구 장애인 시설 확진자 5명 시립병원 입원 지원 |
| | 확진:99 입차:26 | | |
| '20.03.05. | 확진:5,766(+438) 입차:88(+47) 사망:35(+3) | <ul style="list-style-type: none"> · 경상북도 봉화군 노인의료복지시설 푸른요양원 47명 집단 확진 <ul style="list-style-type: none"> - 3.4. 2명 확진 포함 총 49명 확진자 발생 · 경기도 분당제생병원 관련 확진자 첫 발생 · 감염병 특별관리지역 경북 경산 추가 <ul style="list-style-type: none"> - 경북 신천지 신도 확진자 중 절반가량 거주(135명), 지역 내 2차 감염 및 집단감염 사례 나타나고 있음 · 대구·경북 3개 생활치료센터 584명 경증환자 입소 · 공중보건의 742명 조기입용, 대구·경북 470명 배치 | <ul style="list-style-type: none"> · 코로나19 피해노동자 '스트레스·불안' 심리상담 |
| | 확진:105 입차:26 | | |
| '20.03.06. | 심각 확진:6,284(+518) 입차:108(+20) 사망:42(+7) | <ul style="list-style-type: none"> · 대구 한마음아파트 46명 확진자 발생, 코호트 격리 · 치료역량 높은 상급종합병원 등 100여개 기관 중심 음압병상 확충 추진 · 대구·경북 6개 생활치료센터 756명 경증환자 입소 · 코로나19 관련 심리지원 체계 개편 <ul style="list-style-type: none"> - 대한신경정신의학회, 국가트라우마센터, 국립정신병원 등과 함께 격리자, 가족, 의료인 등 전방위 심리지원 · 국민안심병원 290개 지정 · (해외)전 세계 감염자 10만명 돌파, 중국(80.6%), 한국(6.5%), 이란(4.7%), 이탈리아(3.8%) 순 · (해외)이탈리아 일 확진자 796명, 이란 1,234명 증가. 유럽 및 미국, 일본 등지에서 지속 증가 추세 | - |
| | 확진:106 입차:26 | | |
| '20.03.07. | 확진:6,767(+438) 입차:118(+10) 사망:44(+2) | <ul style="list-style-type: none"> · 취약계층 생활시설 예방적 보호 조치 강화 <ul style="list-style-type: none"> - 경기(3.1.) 경북(3.5.) 생활 시설 코호트 격리조치 시행 - 전국 요양병원 추가 전수조사 시행(3.12.까지) - 사회복지시설 대응지침, 감염병 예방지침 시행 · 대구·경북·천안 8개 생활치료센터 1,110명 경증 환자 입소 · 국민안심병원 303개 지정 · 대구시 사회서비스원 격리 등 돌봄 필요한 취약계층 긴급돌봄서비스 실시 | - |
| | 확진:112 입차:26 | | |
| '20.03.08. | 확진:7,134(+367) 입차:130(+12) 사망:50(+6) ※미발표 | <ul style="list-style-type: none"> · 대구·경북·충남·충북 지역 10개 생활치료센터 개소, 1,180 입소 · (해외)이탈리아 총 확진자 5,883명(사망자 233명), 롬바르디아 및 북부 14개 주 4월 3일까지 봉쇄 결정 | <ul style="list-style-type: none"> · 사회적 거리두기 시민운동 '잠시멈춤' 확대 |
| stage 3_국내 수도권 중심 취약집단 집단감염 증가 / 해외 확진자 급증, 중국 외 국가 유입 확산세 | | | |
| '20.03.09. | 확진:7,382(+248) 입차:166(+36) 사망:51(+1) | <ul style="list-style-type: none"> · 감염경로 불명확 사례 증가(서울 35.1%, 경북 28.1%, 대구 17.9% 등) <ul style="list-style-type: none"> - 위험지역 방문 속임, 격리 상태이나 외부 활동 하는 등의 사례 지속 발생 영향 · 대구·경북 지역 확산세 둔화, 천안시 운동시설, 경로당, 노래방, 병원 등 집단발생 증가 · 대구·경북지역 치료 병상 확보, 생활치료센터 개소 등 조치 노력 <ul style="list-style-type: none"> - 생활치료센터 총10개소, 1,663명 경증환자 입소 · 코로나19 관련 마스크 5부제 시작 · 이탈리아, 이란, 일본 급증세로 이란 교민 귀국 지원 결정 · 일본발 입국자 특별입국절차 운영 시작 · (해외)이탈리아 확진자 7,375명, 사망자 366명으로 높은 치명률 | <ul style="list-style-type: none"> · 구로구 콜센터 집단감염 발생 · 자치구 역학조사 강화, 시 차원 '즉각대응반' 지원 강화 · 신천지 법인 현장 실태조사 · 시청 등 자책근무(SVPN 확대) 기반 구축 |
| | 심각 확진:130 입차:29 | | |
| '20.03.10. | 확진:7,513(+131) 입차:247(+81) 사망:54(+3) | <ul style="list-style-type: none"> · 국립보건연구원, 코로나19 치료제 개발 연구 본격화 · 생활치료센터 총 12개소, 2,071명 경증환자 입소 · 개학 연기로 인한 긴급돌봄 조치, 요양병원 지속 현장 점검 · (해외)전 세계 109개국 확진자 11만4천여명, 치명률 3.52%(4,029명) · (해외)이탈리아 확진자 9천명대, 한국보다 확진자 많아짐. 스페인 확진자 급증으로 1,650명, 사망자 35명 · (해외)WHO 전세계 국가 4가지 유형화(미발생국/발생국/집단감염 발생국/지역사회감염 발생국) | <ul style="list-style-type: none"> · 전 콜센터 긴급점검 실시 <ul style="list-style-type: none"> - 3.8. 구로 최초 확진자 발생, 이후 직원 및 가족 등 집단 확진 · 코로나19 전담구급대 운영, 음압형 이송장비 도입 · 「재난 긴급생활지원」 정부 건의 · 약국 마스크 판매 일손 지원 |
| | 확진:156 입차:30 | | |

코로나19 발생 현황 및 정부 대응 요약

| 일자 | 국내 발생 | 정부 | 서울시 |
|------------|--|--|--|
| '20.03.11. | 확진:7,755(+242) 완치:288(+41) 사망:60(+6) | <ul style="list-style-type: none"> · 서울 구로 콜센터, 대구 콜센터 등 확진자 지속 발생 · 고위험 사업장 집단감염 방지 집중 관리 방안 마련 · 코로나19 「중증응급진료센터」 지정·운영 · 국민안심병원 312개소 지정 및 이행상황 점검 · 생활치료센터 13곳, 2,358명 경증환자 입소 · 코로나19 스트레스, 한국심리학회, 대한신경정신의학회 등과 연계하여 지원 · (해외)미국(1,075명) 및 스페인(2,115명) 확진자 대량 발생 | <ul style="list-style-type: none"> · 구로콜센터관련 65명, 해외접촉 17명, 은평성모관련 14명 등 · 취약계층 마스크 1만장 지원 |
| | 확진:205 완치:37 | | |
| '20.03.12. | 확진:7,869(+114) 완치:333(+45) 사망:66(+6) | <ul style="list-style-type: none"> · WHO 질병 경계 수위 최고단계인 팬데믹 선언 · 코로나19 예방을 위한 사업장 집중관리 지침 마련 · 특별입국절차 대상 5개 국가 확대, 총 11개 국가 실시 - (현)중국, 홍콩마카오, 일본, 이탈리아, 이란+(추가)프랑스, 독일, 스페인, 영국, 네덜란드 · 14개 생활치료센터 2,470명 경증환자 입소 · (해외)이탈리아 확진자 12,462명, 사망자 827명, 전국 봉쇄령 · (해외)미국 영국 제외 전 유럽 여행 30일간 금지, 유럽 각국의 방역 대응방식 급변, 국가별 확진자수 폭증 | <ul style="list-style-type: none"> · 청년 긴급지원 사업 추진 - 알바 끊긴 청년 월50만원 청년수당 제공 등 · 시민에 온라인 무료 공연 제공 |
| | 확진:219 완치:38 | | |
| '20.03.13. | 확진:7,979(+110) 완치:510(+177) 사망:67(+1) | <ul style="list-style-type: none"> · 최근 약20여명의 정부세종청사 공무원 확진 · 신천지 신도 중 다중이용시설 종사자 전수 진단 검사 계획 발표 · 감염병전담병원 69개소 보조금 290억 원 지급 · 금융당국 「금융권 콜센터 코로나19 감염 예방 대책」 발표 | <ul style="list-style-type: none"> · 동대문구 교회·PC방 집단감염 확인 · 서울디지털재단, 서울의료원에 코로나19 지원로봇 도입 · 태릉선수촌 올림픽의 집 코로나19 생활치료센터로 운영 · 서울시 쪽방촌 전 세대에 긴급 구호품 지원 · 25개 자치구 모든 임산부에 마스크 총29만매 지급 · 코로나19 피해노동자 전담 '노동권리대책반 운영' |
| | 확진:231 완치:40 | | |
| '20.03.14. | 확진:8,086(+107) 완치:714(+204) 사망:72(+5) | <ul style="list-style-type: none"> · 정부청사 방역관리 강화 · 공무원 대상 유연근무 이행지침 시행 · 대구·경북지역 등 생활지원 및 긴급돌봄 추진현황 점검 - 대구·경북의 생활비지원, 유급휴가비 지원 현황 등 · (해외)프랑스 16일부터 프랑스 내 모든 교육기관 휴교령 · (해외)미국 국가비상사태 선포, 감염질환 인हे '09년 인플루엔자 이후 처음 | |
| | 확진:244 완치:44 | | |
| '20.03.15. | 확진:8,162(+76) 완치:834(+120) 사망:75(+3) | <ul style="list-style-type: none"> · '20.2.21. 이후 23일만에 확진자 수 100명 이하로 내려감 | |
| '20.03.16. | 확진:8,236(+74) 완치:1,137(+303) 사망:75(-) | <ul style="list-style-type: none"> · 경기 성남시 은혜의강 교회, 일일 확진자 40명 이상 집단감염 발생 보고 · 격리해제율 8.8%, 치명률 0.91%, 약 80.7% 집단발생과 연관 · 대구, 경북 경산·청도·봉화 특별재난지역 선포 · 코로나19 대응을 위한 의료기관 지원 계획 발표 - 건강보험지원 강화, 코로나 치료 필수비용 신속지원, 의료기관 용자 지원 등 · 생활치료센터 16개, 2,620명 경증환자 입소 · 특별입국절차 유럽발(發) 모든 항공노선 탑승자로 확대 - (현)11개 국가→(확대)아시아5개국+유럽발 항공노선 전체 · (해외)이탈리아 확진자 2만4천여명, 스페인 8,744명, 전세계 치명률 4.01% | <ul style="list-style-type: none"> · 재난 긴급 생활비지원 시민 71.4% 찬성 · 돌봄 중단된 장애인·어르신에 긴급돌봄 제공 · '착한 마스크' 캠페인 지원 |
| | 확진:254 완치:52 | | |
| '20.03.17. | 확진:8,320(+84) 완치:1,401(+264) 사망:81(+6) | <ul style="list-style-type: none"> · '수도권 43명' vs '대구·경북 37명' 확진자 발생 역전, 수도권 방역 강화 · 전국 유·초·중·고 4월 5일까지 2주 개학 연장 · 특별입국절차 적용대상을 국내 모든 내·외국인 입국자로 확대 - (현)아시아5개국+유럽발 항공노선 → (확대)모든 내·외국인 입국자 · 한국사회복지협의회 취약계층 마스크 1만5천여장 지원 | <ul style="list-style-type: none"> · 생활치료시설 1,800병상 확보 · 서울시, 복지일선 요양보호사에 마스크 6만8천매 지원 · 집단감염 높은 사업장 시민제보 불이익 노동자 구제 등 · 신천지교 서울내 2개 지파 분부 종합행정조사 |
| | 확진:267 완치:55 | | |

심각

코로나19 발생 현황 및 정부 대응 요약

| 일자 | 국내 발생 | 정부 | 서울시 |
|------------|--|---|---|
| '20.03.18. | 확진:8,413(+93) 완치:1,540(+139) 사망:84(+3) | <ul style="list-style-type: none"> · 대구 요양병원 5곳에서 87명 확진, 집단감염 발생 · 코로나19 추경, 대구·경북 지원 1조394억원, 감염병 대응 대폭 증액 · 보건복지부 추경 3조6675억 원 확정, 감염병 대응역량 강화, 민생경제 지원 등에 투입 · 한국-WHO 코로나19 임상연구 국제협력 전문가 회의 개최 · 정부 코로나19 어려움 겪고 있는 소상공인 지원 대책 발표 · (해외)세계 총 감염자 20만명 돌파, 중국 40.4%, 이탈리아 15.7%, 이란 8%, 독일 5.1%, 대한민국 4.2% 순 · (해외)이탈리아 25일만에 누적 확진자 3만 넘어, 2,503명 사망 · (해외)국가별 경기부양책, 국민 지원대책 마련 | <ul style="list-style-type: none"> · 해외 접촉자 중심 확진 증가 · 서울시 전국 최초 '재난 긴급생활비 지원' 시행 |
| | 확진:270 완치:55 | | |
| '20.03.19. | 확진:8,565(+152) 완치:1,947(+407) 사망:91(+7) | <ul style="list-style-type: none"> · 5일만에 확진자 100명대 진입, 대구 요양병원 등 집단감염에 의한 증가 · 총 확진자 8,565명, 격리해제 1,947명, 사망자 91명, 치명률 1.06% · 대구·경북 지역 요양병원 표본 진단검사 시행 · 이란 재외국민 귀국 지원, 방역 및 의료지원 대책 논의 · (해외)이탈리아 확진자 3만5천여명, 이란 1만8천여명, 프랑스·미국 9천여명 · (해외)보건의료체계별(공공vs민간주도) 감염병위기 대응 역량 논란 | <ul style="list-style-type: none"> · 서울시 '코로나19 추경(안) 8,619억원 편성, 117.7만 가구 재난 긴급 지원 · 다산콜센터 공공콜센터 최초 원격 재택근무시스템 |
| | 확진:282 완치:58 | | |
| '20.03.20. | 확진:8,652(+87) 완치:2,233(+286) 사망:94(+3) | <ul style="list-style-type: none"> · 대구 대실요양병원(64명), 경북 서요양병원 관련(30명) 등 다수 집단감염 발생 · 복지부, 코로나19 대응 위해 긴급복지지원제도 개선 · 유럽발(發) 입국자 대상 검역 강화 추진 · (해외)총 사망자수 10,000명 이상, 이탈리아 34%, 중국 32.5%, 이란 12.8%, 스페인 8.3%, 프랑스 3.7%...잠정 치명률 4.09% | <ul style="list-style-type: none"> · 서울시, '코로나19 중증응급 진료센터' 9개소 지정, 유증상 중증환자 즉각 진료 |
| | 확진:300 완치:64 | | |
| '20.03.21. | 확진:8,799(+147) 완치:2,612(+379) 사망:102(+8) | <ul style="list-style-type: none"> · 이란 교민 귀국(80명), 유증상자 2명, KOICA 연수센터에서 격리 생활시작 · 종교시설, 실내 체육시설, 유흥시설 15일간 운영 중단 권고 | |
| | 확진:324 완치:64 | | |
| '20.03.22. | 확진:8,897(+98) 완치:2,909(+297) 사망:104(+2) | <ul style="list-style-type: none"> · 유럽발 모든 입국자 코로나19 진단검사 실시, 재입입 막기 위한 조치 강화 - 음성이어도 14일 자가격리 또는 능동감시 통해 사후관리 진행 · 복지부, 코로나19 긴급복지지원제도 개선 · 요양병원·요양시설 방역 관리 강화 · (해외)총 확진자 4일만에 20만~30만 돌파, 중국(27%), 이탈리아(17.8%), 스페인(8.4%), 독일(7.8%), 미국(7.5%) 순, 한국(2.9%)은 8번째 · (해외)이탈리아 총 확진자 53,578명, 사망자 4,825명, 잠정 치명률 9.00% | <ul style="list-style-type: none"> · 예배강행 의사 밝힌 2,209개 교회 현장 점검, 예배 중지 요청 및 7대 방역수칙의 준수 여부 점검 |
| | 확진:324 완치:64 | | |
| '20.03.23. | 확진:8,961(+64) 완치:3,166(+257) 사망:111(+7) | <ul style="list-style-type: none"> · 추가 확진자 64명 중 해외유입 14건(21.9%), 유럽, 미주 유입 사례 지속 발생 · 중대본 정례브리핑 비대면 방식 전환, 15일간 강력한 사회적 거리두기 · 유럽발 입국자 유증상 152명 격리시설, 무증상 1,290명 임시생활시설 입소 · (해외)전 세계 확진자 전일대비 10.66% 증가, 치명률 4.49% · (해외)이탈리아 등 코로나19 진단 키트 요청 및 한국 대응법 공유 요청 증가 | <ul style="list-style-type: none"> · 서울시, 종교집회 및 감염병 고위험사업장(실내 체육시설, 유흥시설 등) 점검 및 중단 권고 |
| | 확진:330 완치:64 | | |
| '20.03.24. | 확진:9,037(+76) 완치:3,507(+341) 사망:120(+9) | <ul style="list-style-type: none"> · 추가 확진자 76명 중 해외유입 22건(28.9%), 유럽 18건, 미주 4건 등 · 중대본, 지자체 고강도 사회적 거리두기 현장점검 지속 실시 · (해외)중국 신규확진자 78명 중 74명 해외 역유입, 역유입 대책마련 시급 | <ul style="list-style-type: none"> · 해외유입 지속 증가, 미국 입국자 전원 자가격리 검토 · 서울시, 최대 50만원 재난긴급생활비지원 |
| | 확진:336 완치:72 | | |
| '20.03.25. | 확진:9,137(+100) 완치:3,730(+223) 사망:126(+6) | <ul style="list-style-type: none"> · 추가 확진자 100명 중 해외유입 51건(51.0%), 유럽 29건, 미주 18건, 아시아 4건 등 · 3.27.부터 미국발(發) 입국자에 대한 검역 강화방안 발표 · 저소득층 230만 명 이동 263만 명 노인일자리 참여자 54만 명에 소비쿠폰 지원 · 전국 835만명 건강보험료 경감대상자 지정, 월 건강보험료 50% 3개월 간 지원 · 코로나19로 운영 어려운 의료기관 위해 총 4,000억원 규모 융자 추진 · (해외)미국 2개월만에 확진자 5만명 넘어 새로운 전염지 오명, 10대 사망자도 발생 | <ul style="list-style-type: none"> · 구로구 소재 교회(만민중앙교회) 확진자 발생 · 서울시 8619억원 추경 시의회 본회의 통과 · 코로나19 피해소상공인 긴급 수혈 "열혈의 약속" - 신공공급 확대 및 절차 혁신 |
| | 확진:348 완치:72 | | |

코로나19 발생 현황 및 정부 대응 요약

| 일자 | 국내 발생 | 정부 | 서울시 |
|------------|--|---|--|
| '20.03.26. | 확진:9,241(+104) 완치:4,144(+414) 사망:131(+5) | <ul style="list-style-type: none"> · 신규확진자 104명중 해외유입관련 39건(유럽25, 미주11, 아시아 3) · 검역강화 위해 인천공항 옥외 워킹스로 진료소 설치, 해외입국자 자가격리 강화 · 국립보건연구원, 코로나19 치료제·백신실용화 연구 가속화 · 개학연장 지속적인 논의, 강력한 사회적 거리두기 해야 생활방역 전환 가능 · 지방자치단체별 코로나19로 인한 국민 생활안정 지원 대책 속속 발표 · (해외)이탈리아 일 사망 743명, 총 7,503명 사망, 치명률 10.09% | <ul style="list-style-type: none"> · 서울 구로콜센터 확진자 160명(콜센터 건물 97명, 접촉자 63명), 수도권 내 가장 큰 집단감염 사례 · 서울시 재난긴급생활비 30일 신청, 총117만7천가구에 온라인 5부제, 찾아가는 접수 등으로 신속 지원 계획 · 서울시, 신천지 법원하가 취소 |
| | 확진:361 완치:81 | | |
| '20.03.27. | 확진:9,332(+91) 완치:4,528(+384) 사망:139(+8) | <ul style="list-style-type: none"> · 대구시 제이미주병원 62명 집단감염 발생 <ul style="list-style-type: none"> - 대구 대실요양병원과 동일 건물, 26일 1명 확진 후 직원 72명, 환자 286명 전수조사 결과 61명 추가 확진 판정 받음 · 미국발(發) 입국자 검역 강화 <ul style="list-style-type: none"> - 유증상 87명 공항내 진단검사 후 임시대기시설 대기, 무증상 1,207명 14일간 자가격리, 증상 발생시 즉각 코로나19 진단검사 실시 · 정부, 만 7세 미만 자를 둔 200만 가구 아동 1인당 40만원 아동돌봄쿠폰 지급 · 학원, 종교시설 등 휴원 지속 권고 및 사회적거리두기 이행 상황 점검 · 보건복지부, WHO에 한국 방역 대응 현황과 경험 공유 · 정부, 코로나19 연구 자료(심평원 청구료 및 연구 성과 등) 국제 공개 방안 마련 · (해외)총 확진자 50만명 돌파, 중국 16.2%, 이탈리아 14.86%, 미국 14.8% 등 | |
| | 확진:376 완치:88 | | |
| '20.03.28. | 확진:9,478(+146) 완치:4,811(+283) 사망:144(+5) | <ul style="list-style-type: none"> · 누적 완치자가 확진 격리자 넘어서는 2차 골든 크로스 나타남 · 대구소재 6개 병원 총85명(제이미주 74, 기타 11)확진됨, 대구시 요양병원 두차례 재검, 대구소재 정신병원 전수조사 결정 · 실내체육시설 등 사회적 거리두기 이행상황 점검 · 방호복 및 방역물품 국내 생산 기반 확대 계획 · (해외)총 확진자 60만명 돌파, 미국 17.4%, 이탈리아 14.4%, 중국 13.5% 등 · (해외)미국 확진자 총 104,463명, 사망자 1,702명, 확진자 10만명 돌파한 첫 번째 나라, 뉴욕 주 44,876명으로 절반 차지 | <ul style="list-style-type: none"> · 구로구 소재 교회(만민중앙교회) 3월 25일부터 현재까지 7명 확진자 확인, 접촉자 조사중(교회 4명, 가족 등 접촉자 3명) |
| | 확진:391 완치:93 | | |
| '20.03.29. | 확진:9,583(+105) 완치:5,033(+222) 사망:152(+8) | <ul style="list-style-type: none"> · 신규확진자 중 해외유입 사례 41건(39%), 누적 412건(유럽 235, 미주109 등) · 보건복지부, 전국 약 200만 가구 1인당 40만원 아동돌봄쿠폰 지급 · (해외)이탈리아 총확진자 92,472명 사망자 10,023명, 최초 사망자 1명 넘음 · (해외)미국 확진자 12만명 넘음, 사망자 이틀만에 두배 증가, 2천명 돌파 | <ul style="list-style-type: none"> · 박원순 시장 세계 45개 주요도시 시장들과 '코로나19 공동대응 화상회의' 서울의 노하우 공유 |
| | 확진:413 완치:93 | | |
| '20.03.30. | 확진:9,661(+78) 완치:5,228(+195) 사망:158(+6) | <ul style="list-style-type: none"> · 모든 국가에서 입국하는 해외입국자 전원 14일 원칙적 격리 실시 · 심평원 세계 확산 대응 돕기위해 국내 코로나19 환자 데이터 공개 · (해외)전 세계 확진자 60만 넘은지 이틀만에 70만명 넘어, 미국(18.7%) 급증 | <ul style="list-style-type: none"> · 서울시 '비상경제대책TF' 가동, 5인 미만 소상공인 무급휴직자에 월 최대 50만원 지원, 관광업 100억원 지원 등 |
| | 확진:434 완치:92 | | |
| '20.03.31. | 확진:9,786(+125) 완치:5,408(+180) 사망:162(+4) | <ul style="list-style-type: none"> · 교육부, 최초 초중고 신학기 온라인 개학 실시(4.9.이후 순차적 온라인 개학) · 유치원 및 어린이집 휴원 연장, 긴급보육 이용률 증가 · 보건복지부 저소득층 230만 명 대상 소비쿠폰 지급 시작 · 이탈리아 교민(530명) 임시항공편으로 인천공항 도착 예정(4.1.~2.) | <ul style="list-style-type: none"> · 서울시, 코로나19로 매출감소로 이종고 겪는 임차인지원 위한, '착한 임대인' 선정등 다양한 지원 발표 |
| | 확진:454 완치:107 | | |
| '20.04.01. | 확진:9,887(+101) 완치:5,567(+159) 사망:165(+3) | <ul style="list-style-type: none"> · 4.1.0시부터 모든입국자 14일 자가격리, 단기 체류 외국인 시설격리 · 어린이집·사회복지시설 휴원연장, 아동 긴급보육 이용률 등 점검 · 특별재난지역(대구·경북 등) 취약계층 만성질환자에 의료기기 지원 · '코로나19 국민 위험인식' 3차 조사 결과, 응답자의 96% 외출 자제, 모임종교행사 불참 92.3% · (해외)유럽 코로나19 이탈리아 주춤, 프랑스·스페인서 기승 | <ul style="list-style-type: none"> · 서울시 재난긴급생활비 신청 2일만에 첫 지급 완료 · 치매돌봄 등 비대면으로 맞춤형 서비스 지속 제공 · 청년 상인이 만든 도시락 취약계층 전달 · 여의도한강공원 주차장 폐쇄 |
| | 확진:478 완치:117 | | |

코로나19 발생 현황 및 정부 대응 요약

| 일자 | 국내 발생 | 정부 | 서울시 |
|------------|--|---|---|
| '20.04.02. | 확진:9,976(+89) 완치:5,828(+261) 사망:169(+4) | <ul style="list-style-type: none"> · 국내발생 약 83.3%는 집단발생 연관성 확인, 기타 조사·분류 중 사례 10.7%, 해외유입 사례가 6.0% · 국내 코로나19 사망 대구 117명, 경북 41명, 경기 6명, 부산 3명, 울산 1명, 강원 1명으로 대구·경북에 집중(93.5%) · 경기도 전체 확진자 중 약 50%는 교회, 콜센터, 병원 등에서 발생한 집단감염 사례, 최근 의정부성모병원의 환자 발생 · 이탈리아 밀라노에서 임시항공편에 탑승한 우리 국민과 그 직계 가족 총 309명 4월 1일 14시 30분에 인천공항에 도착 · 보건복지부, 코로나19 등 국내 자체 백신 개발을 위한 대규모 연구 투자, 10년간 2천151억원 지원 · 국립보건연구원, 코로나19 치료제 현장 적용을 위한 임상연구 추진 | <ul style="list-style-type: none"> · 서울시민 10명 중 9명 사회적 거리두기 효과 인식, 서울시 대처 긍정평가 80.5% · 종합운동장 대규모 '워킹스루 선별진료소' 설치, 해외 입국자 전원 진단검사 실시 · 서울시, 재난긴급생활비 신청 14만2369명, 25명 지급 완료 · 서울시, 교육청-지차구 협력하여 노트북 5만2천여대 지원 · 사회적경제기업에 총150억원 규모 '코로나19 특별용자 지원' |
| | 확진:494 완치:127 | | |
| '20.04.03. | 확진:10,062(+86) 완치:6,021(+193) 사망:174(+5) | <ul style="list-style-type: none"> · 국내 확진자수 1만명 초과, 첫확진자 발생(1.20.) 이후 74일만 · 대구 지역사회전파 시작 이래로(2.18.) 45일만에 일일 확진자 10명 미만 · 경북 경산시 60대 개인 내과 의사 사망, 국내 첫 의료진 사망자 발생 · 정부, 긴급재난지원금 대상자 선정 원칙 마련, 건보료 합산 소득하위 70% · 아동돌봄쿠폰 전자상품권 준비완료, 4.13.부터 지급 · 코로나19 데이터 기반 임상연구 활성화를 위한 전문가 자문회의 개최 | <ul style="list-style-type: none"> · 서울시, 여의도 윤종로 버스노선 임시 우회, '벚꽃축제 보다 잠시 멈춤' · 사랑제일교회 집회금지명령 위반으로 고발 · 서울시, 코로나19 '시 모니터링 콜시스템' 도입 |
| | 확진:513 완치:131 | | |
| '20.04.04. | 확진:10,156(+94) 완치:6,325(+304) 사망:177(+3) | <ul style="list-style-type: none"> · 국내 잠정 완치율 62.27%(50% 돌파 일주일 만), 잠정 치사율 1.72% · 중대본, 강화된 사회적 거리두기 2주 연장(4.19.까지) - 목표: 일 확진자 수 50명 수준, 감염경로 알 수 없는 사례 5% 이하로 최소화 | <ul style="list-style-type: none"> · 무증상 해외입국자 검사 강화, 자가격리위반시 무관용 원칙 적용 · 서울시, 인천공항 입국자 전용 '외국인관광택시' 투입해 특별수송 |
| | 확진:533 완치:144 | | |
| '20.04.05. | 확진:10,237(+81) 완치:6,463(+138) 사망:183(+6) | <ul style="list-style-type: none"> · 중대본, 코로나19 상황가운데 의료인력 안전한 환경 근무할 수 있도록 「감염예방 추진방안」 마련·시행 · 해외입국자 GIS 통합상황판 통해 다중 감시체계 구축, 무단 이탈시 '무관용 원칙'에 따라 엄정 처리 - 감염병예방법 위반 1년 이하의 징역 또는 1,000만원 이하 벌금(4.5 시행) 부과 | |
| | 확진:558 완치:145 | | |
| '20.04.06. | 확진:10,284(+47) 완치:6,598(+135) 사망:186(+3) | <ul style="list-style-type: none"> · 완치 후 재확진 사례 51건, 현재 재감염보다는 바이러스 재활성화로 판단 · 코로나19, 강화된 사회적 거리두기 지속 호소, 국민 피로도 급증 · 코로나19 피해 의료기관 지원 「의료기관 긴급지원자금」 융자신청 시작 · (해외)일 확진자 10만명 초과, 전세계 확진자 130만명, 미국 확진자 33만명, 사망 9,500여명 | <ul style="list-style-type: none"> · 서울시, '코로나19 타격' 문화예술계에 총50억 긴급지원 |
| | 확진:563 완치:151 | | |
| '20.04.07. | 확진:10,331(+47) 완치:6,694(+96) 사망:192(+6) | <ul style="list-style-type: none"> · 영업 강행하던 서울시 유흥업소 확진자 발생 · 자가격리자 4만6천명, 75명 관련법 위반 사법처리 진행 중 · 국립보건연구원, 코로나19 백신 후보물질 제작 · WHO 5월 세계보건총회에서 한국 코로나19 대응 경험 기초 발제 요청 · WHO 국가별 치명률 격차, 전염 확산 수준, 국가 내 주요 감염군, 의료 인프라, 검사 진행 수로 평가 | <ul style="list-style-type: none"> · 서울시 첫 사망자 발생, 폐암 투병 구로 콜센터 가족 · 서울시 자가격리 무단 이탈자 원스트라이크아웃제 적용 |
| | 확진:571 완치:164 사망:2 | | |
| '20.04.08. | 확진:10,384(+53) 완치:6,776(+82) 사망:200(+8) | <ul style="list-style-type: none"> · 이태원 술집(J바), 서래마을 술집(L바) 각각 1명, 3명 확진자 발생 · 일본, 동선 거짓진술 할 경우 2년 이하 징역, 2천만원 이하 벌금 · 보건복지부, 아세안 10개국과 한국의 방역 대응 경험 공유 · 고위험집단 방역강화, 학원에 대한 행정명령 강화 · 법무부, 활동범위 제한 명령 등 위반 외국인 최초 강제추방 · (해외)미국, 코로나 확진자 40만542명(치명률 약 3.2%)...최대 발생지 뉴욕 사망자수 9.11 테러 넘어 | <ul style="list-style-type: none"> · 고강도 '잠시 멈춤' 지속 당부 · 서울시장 유흥업소 집합금지 명령, 발생업소 118명 전원 자가격리, 전수조사 |
| | 확진:581 완치:169 사망:2 | | |
| '20.04.09. | 확진:10,423(+39) 완치:6,973(+197) 사망:204(+4) | <ul style="list-style-type: none"> · 대구경북 사태 이후 신규확진자 51일만에 최저 수준, 그러나 재확진 사례 증가 · 국내 사망 204명(4.9.0시 기준)평균연령 77.4세, 203명이 기저질환자 · 국내 최초 온라인 개학(고3, 중3) · 일본, 유전자 변이 추적 지속, 의미있는 유전자 변이 발견되지 않아 · 단기 대량 검사 위한 "취합검사법" 프로토콜 제작, 집단 감염 선별 유용 · 코로나19 대응 손실입은 146개 의료기관 1,020억 원 개산급 지급 · (해외)전세계 확진자수 1,50만명 돌파, 미국, 스페인, 이탈리아 등 급증 | <ul style="list-style-type: none"> · 서울시, 항문미달무허가 엉터리 손소독제 제조업체 적발 · 소형이파트다체대주책 등 엘리베이터에 손소독제 10만여개 비치 |
| | 확진:592 완치:174 사망:2 | | |

코로나19 발생 현황 및 정부 대응 요약

| 일자 | 국내 발생 | 정부 | 서울시 |
|------------|--|--|--|
| '20.04.10. | 확진:10,450(+27) 완치:7,117(+144) 사망:208(+4) | <ul style="list-style-type: none"> · 생활방역위원회 1차 회의 개최, 코로나19 장기화 대비 · 스페인 교민 4월 11일, 13일 두 차례 특별 항공편으로 인천 도착 예정 · 보건복지부, 3~5월 특별재난지역 하위 50%, 그 외 지역 하위 40% 가입자 건강보험료 경감(30~50%) · 매칭서비스 통해 코로나19 진단도구 수출용 허가 획득 | <ul style="list-style-type: none"> · 서울시, 여의도 윤중로 버스 노선 우회·주말 한번 더 · 서울시, 시내버스 100% 방역...“에어컨 세척으로 코로나19 안심” |
| | 확진:597 완치:185 사망:2 | | |
| '20.04.11. | 확진:10,480(+30) 완치:7,243(+126) 사망:211(+3) | <ul style="list-style-type: none"> · 자가격리 지침 위반자 전자손목밴드(안심밴드) 착용하여 관리 방안 논의 · 전화상담·처방 수가 개선 및 격리실 입원료 적용 개선방안 마련 · 단거류 외국인 임시생활시설 의무적 14일 격리(4.1.0시 이후), 현재 81.7% 입소 | |
| | 확진:600 완치:195 사망:2 | | |
| '20.04.12. | 확진:10,512(+32) 완치:7,368(+125) 사망:214(+3) | <ul style="list-style-type: none"> · 국내 확진자 나흘째 30명 안팎, 완치율 70% 넘어. 그러나 해외 유입, 재확진(111명) 사례 늘어나 · 코로나19 자가격리자 투표 관련 방역지침 마련 <ul style="list-style-type: none"> - 일반인과 자가격리자 동선 최대한 분리, 선거 관리 요원의 감염 노출 최소화 원칙 · 4.13.0시부터 미국발 입국자 전원 자가격리 후 3일 이내 모두 진단검사 실시 | <ul style="list-style-type: none"> · 서울시 4월 신규확진자 중 57%가 20~30대, 나와 취약자들 위해 '잠시 멈춤' 당부 |
| | 확진:602 완치:202 사망:2 | | |
| '20.04.13. | 확진:10,537(+25) 완치:7,447(+79) 사망:217(+3) | <ul style="list-style-type: none"> · 코로나19 재확진 현재 116명(4.13.0시), 누적 확진 중 약 1.1%(대구경북 다수) · SNS '사회적 거리두기' 키워드 정보량 최근 5일 사이 약 60% 감소 · 금주 후반, 사회적 거리두기 성과 평가, 생활방역 체제로의 전환여부 논의 · 코로나19 관련 자가격리 조치 2차례 위반 60대, 구속영장 첫사례 · 보건복지부, 코로나19 극복을 위한 아동돌봄쿠폰, 약 230만 아동에 1인당 40만원 돌봄포인트 지급 완료 | <ul style="list-style-type: none"> · 서울시, 알바 잃은 892명 청년수당(2개월 1인당 50만원) 조기지급 · 서울신용보증재단, 대규모 인력 투입 보증처리속도↑ · 서울시 코로나 블루 방지위해 다양한 프로그램 제공 |
| | 확진:610 완치:214 사망:2 | | |
| '20.04.14. | 확진:10,564(+27) 완치:7,534(+87) 사망:222(+5) | <ul style="list-style-type: none"> · 코로나19 재확진 124명(4.14.0시), 방역당국 바이러스 변이 관계 조사 · 美 보건복지부 장관 요청, 우리의 코로나19 대응 경험 공유 · 정부, 코로나19 치료제·백신 개발의 조기 성공을 지원하기 위한 범정부 지원 체계 운영 방안 마련 · 일본 4.14.(화)부터 권역 감염병 전문병원과 국가지정 입원치료 병상 운영 참여희망기관 공모 · WHO 코로나19 특사, 마스크 착용 보편적 일상 될 것...1850년 콜레라 후 적응했던 혁명과 같아 | <ul style="list-style-type: none"> · 서울시 3월 감소했던 통행량 4월 증가추세, 느슨해진 사회적 거리두기 · 서울시, 주민참여형 마스크 생산단체에 MB필터 74만장 지원 · 집에서 박물관 체험...서울역사박물관 전시 온라인 VR서비스 |
| | 확진:613 완치:228 사망:2 | | |
| '20.04.15. | 확진:10,591(+27) 완치:7,616(+82) 사망:225(+3) | <ul style="list-style-type: none"> · 신규 확진자 27명 중 11명 수도권, 재확진 지속 증가(133명) · 제21대 국회의원 선거, 발열체크, 손세정제 사용, 투표 대기 1m 거리두기, 투표 시 비닐장갑 착용 등 방역 철저 · WHO 기준 한국 코로나 위험 '3단계'로 내려와...‘총선 휴일’ 생활방역 전환 고비 | <ul style="list-style-type: none"> · 박원순 서울시장, 이란 테헤란 시장 코로나19 대처협력 방안 화상통화 · 서울시, 긴급경영안정자금·서울사랑상품권 등 지자체 상권살리기 노력 |
| | ※미발표 | | |
| '20.04.16. | 확진:10,613(+22) 완치:7,757(+141) 사망:229(+7) | <ul style="list-style-type: none"> · 코로나19 재확진 141명, 검사 오류, 죽은 바이러스 '조각' 가능성 두고 조사 · 정부, 긴급재난지원금 세부기준 발표, 고액자산가 제외, '20.3월 기준 건보료 소득하위 70% 해당자 · 제2차 생활방역위원회 개최, 생활방역 전환 가능성, 준비사항 등 논의 · 국립보건연구원, 코로나19 예방 백신 후보물질 국내 임상1·2상 진행 예정 · 질병, 코로나19 환자 혈액 및 배설물(노, 분변)을 통한 전파가능성 확보 | <ul style="list-style-type: none"> · 서울시, 재난긴급생활비 신청 55만 돌파, 1인가구(36.2%), 40대(22.6%) 신청률 가장 높아 · 코로나19 마음 돌보는 온라인 캠페인 및 의료진 헌신 감사와 존경 블루라이트 캠페인 전개 |
| | 확진:619 완치:250 사망:2 | | |
| '20.04.17. | 확진:10,635(+22) 완치:7,829(+72) 사망:230(+1) | <ul style="list-style-type: none"> · 검역소 신규 확진자 11명(신규 확진자 중 50% 이상), 입국자들의 2주간 자가격리 수칙 철저한 준수 필요 · 민관합동 코로나19 치료제, 백신제 개발「범정부 실무추진단」 발족 · 국민연금, 위기대응 TF가동 등 코로나19 대응 · 생활방역 관련 대국민 의견수렴, '아프면 쉬다', '손씻기', '2회 환기 및 소독' 등 생활방역 지침 준비 | <ul style="list-style-type: none"> · 서울시민 97% 생활방역 전환 필요, 그러나 63.6% 아직 이르지, 통제 가능 대응체계 갖춰야 |
| | 확진:621 완치:268 사망:2 | | |

코로나19 발생 현황 및 정부 대응 요약

| 일자 | 국내 발생 | 정부 | 서울시 |
|------------|--|--|---|
| '20.04.18. | 확진:10,653(+18) 완치:7,937(+108) 사망:232(+2) | <ul style="list-style-type: none"> · 재확진자 163명, 대구 41.1%, 재발까지 13.5일 소요, 무증상 52.6% 등, 2차 전파 여부 단정 못해 · 논산 훈련소 2명 확진자 발생(전날 포함 3명, 모두 신천지 신도), 집단감염 우려 · 4.1.~12. 해외입국자 일평균 3,611명, 20~30대 40%, 해외유학생 등 입국 지속 · 4.11. 1차 입국한 스페인 귀국 국민 39명 중 12명 유증상, 1명 양성 판정 | |
| | ※미발표 | | |
| '20.04.19. | 확진:10,661(+8) 완치:8,042(+105) 사망:234(+2) | <ul style="list-style-type: none"> · 사회적 거리두기 즉시 완화 국민 36.7% 동의, 63.3% 반대 · 중대본, 5월 5일 까지 완화된 사회적 거리두기 추진, 불확실한 감염경로, 세계적 대유행 등 위험요인 존재 <ul style="list-style-type: none"> - 위해도 상대적으로 낮은 실외·보산시설 단계적 운영 재개 등 - 일상 복귀 아닌, 생활방역으로 전환하기 위한 준비 · 공적마스크 대리 구매 시 가족관계증명서 인정 등 · 보건복지부, 한-중남미 코로나19 대응 웹 세미나, 코로나19 대응 경험 중남미 국가와 공유 | <ul style="list-style-type: none"> · 서울 지하철 '코로나19' 제로 비결 알려달라, 남미 45개국 지하철 운영 협회 요청으로 화상회의 진행 |
| | 확진:624 완치:288 사망:2 | | |
| '20.04.20. | 확진:10,674(+13) 완치:8,114(+72) 사망:236(+2) | <ul style="list-style-type: none"> · 해외유입 확진자 1,006명(4.20.0시), 20~30대 비율 높고, 지역 사회 감염 유도 확진자 6.1% 157명 확진자 발생 · 보건복지부 G20 화상 보건장관회의, 코로나19 대응 경험 공유, 보건복지 분야 국제 공조 강조 · 코로나19 예방 위한 시험 방역 관리 안내서 마련, 감염관리 책임자 지정하고 좌석 간격은 1.5m 이상 · 초등학교 저학년(1~3학년) 학생들 온라인 개학 · 교육부 5월 고3부터 단계적 등교 개학여부 다음 주 확정, 오늘 초1~3 온라인 개학, 접속장에 최대 고비 · 전 세계 확진자수 2,335,433명(치명률 7.02%), 전일대비 3.24% 증가 (영국 5.12%, 미국 3.19% 등) | <ul style="list-style-type: none"> · 박원순 시장, 글로벌 리더들과 '코로나19 화상 세미나' 서울시의 방역 경험과 노하우 소개 · 서울시, '코로나19 운영난' 어린이집 고용유지 위한 인건비 75억, 방역물품 63억 긴급지원 · 서울시 모든 소상공인 무급휴직자에 고용유지 지원금 지급, 근로자 2개월 최대 100만원까지 |
| | 확진:624 완치:304 사망:2 | | |
| '20.04.21. | 확진:10,683(+9) 완치:8,213(+99) 사망:237(+1) | <ul style="list-style-type: none"> · 중대본 생활 속 거리두기 지침 발표, 후속 조치 원활한 추진위한 추진 체계 구축, 법령 개정 등 추진 · 공공 실외체육시설(축구장, 야구장, 간이운동장 등), 국립공원, 자연휴양림 등 제한적 개방 계획 · 교육부 '신학기 개학 준비 추진단' 논의, 초·중·고 등교 시기방법 5월 초 생활방역 전환 여부 연계해 결정 | <ul style="list-style-type: none"> · 서울시, 코로나19로 위축된 외국인투자기업에 고용 및 교육훈련 보조 '고용유지지원금' 최대 2억 원 · 가락강서 농수산물도매시장 2,834개 임대시설료 6개월간 50% 감면 · 코로나19 기간 동안 3만여 노인에 맞춤형봉사서비스 제공 |
| | 확진:626 완치:315 사망:2 | | |
| '20.04.22. | 확진:10,694(+11) 완치:8,277(+64) 사망:238(+1) | <ul style="list-style-type: none"> · 코로나19 경보 두달째 '심각', 정부 '하향 검토 안해' · 중화항체 형성 된 완치자 중 48% 코로나19 양성 반응, 바이러스 체내 잔류 기간 차이 등 추가 연구 진행 예정 · 생활 속 거리두기 집단방역 기본수칙 공개(2회 환기, 방역관리자 지정 등) · 코로나19 대응 국제 방역협력 총괄 TF 운영, 국제사회 협력 요청 체계적 부응 | <ul style="list-style-type: none"> · 서울시, 감염취약 민간 다중이용시설에 비접촉식 체온계 6만5천개 지원 · 의료인 한신에 감사하는 블루라이트 캠페인 참여 잇따라 |
| | 확진:628 완치:322 사망:2 | | |
| '20.04.23. | 확진:10,702(+8) 완치:8,411(+134) 사망:240(+2) | <ul style="list-style-type: none"> · 국내 사망자 240명(4.23.0시), 치명률 2.24%, 대구경북 90.9%, 65세 이상 85.8% · 감염병 전담병원 조정 방안 6개 병원(7,500병상) 시·도위 최소 유지 감축조정 · 의료인 응원캠페인(#덕분에합시다) 4.16시작 8일째 진행 중 각처 감사존경 이어져 · 「감염병 예방 및 관리에 관한 법률」 하위법령 개정안 입법예고 <ul style="list-style-type: none"> - 감염병 예방관리 및 지원강화, 감염병병원체 관리 안전성 확보, 백신 수급관리 강화 등 기타 사항 | <ul style="list-style-type: none"> · 서울시, 연매출 2억원 미만 자영업자에 '생존자금' 70만원×2개월 현금지급 |
| | 확진:628 완치:342 사망:2 | | |
| '20.04.24. | 확진:10,708(+6) 완치:8,501(+90) 사망:240(-) | <ul style="list-style-type: none"> · 코로나19 치료제·백신개발 범정부 지원단 본격 가동 <ul style="list-style-type: none"> - 치료제·백신개발 동향 점검, 연구 지원을 위한 제도개선 추진 등 · 생활 속 거리 두기 분야별 세부 지침(초안) 공개 · 코로나19 등교 대비 학교 방역 준비상황 점검 · 자가격리 이탈자 관리 강화, 안심밴드 4.27.부터 착용 관리 예정 | <ul style="list-style-type: none"> · 서울시, 신천지 유관단체 HWPL 법인설립허가 취소 · 서울신용보증재단, 소상공인 15%이상 고리 대출→1.5% 저금리 전환 · 서울교통공사, 사랑의 헌혈·농산물 기부로 코로나19 극복 동참 |
| | 확진:628 완치:362 사망:2 | | |

코로나19 발생 현황 및 정부 대응 요약

| 일자 | 국내 발생 | 정부 | 서울시 |
|------------|---|--|---|
| '20.04.25. | 확진:10,718(+10) 완치:8,635(+134) 사망:240(-) ※미발표 | <ul style="list-style-type: none"> · 중대본, 의료진과 방역 관계자들에 예술 통한 '치유(힐링)' 프로그램 제공 계획 · 4.11. 1차 귀국한 스페인 귀국 국민 39명, 4.26. 임시생활시설 퇴소 - 4.13. 2차 입국 스페인 귀국 국민 43명, 4.28. 자가격리 조치 해제 예정 | |
| '20.04.26. | 확진:10,728(+10) 완치:8,717(+82) 사망:242(+2) ※미발표 | <ul style="list-style-type: none"> · 중대본, 코로나19 정부 대책 실효성 향상 위해 '코로나19 정책 대응 패키지' 홍보 강화 계획 마련 논의 · 사회복지시설 방역관리 이행 사항 점검 - 1단계 시설 전체 자체 점검 체크리스트, 2단계 지자체 중 10% 선정 현장점검 실시, 3단계 보건복지부 일부 시설 지자체와 합동점검 5.1.까지 완료 | |
| '20.04.27. | 확진:10,738(+10) 완치:8,764(+47) 사망:243(+1) 확진:629 완치:393 사망:2 | <ul style="list-style-type: none"> · 생활속 거리두기 이행 관련 부처별 방역지침 마련, 공공 시설 단계적 운영 재개 계획 마련 · 요양병원, 생활시설 등 고위험 집단시설 중 확진자 발생 기관 대상 주2회 주기적 재검 실시 계획 | <ul style="list-style-type: none"> · 박원순 시장, 「제1회 WEA 컨퍼런스:팬데믹과 동아시아」 주제 발표 · 서울시민, 감염병 대유행 직후 '실업보다 감염병이 더 위험' 인식(서울서베이) |
| '20.04.28. | 확진:10,752(+14) 완치:8,854(+90) 사망:244(+1) 확진:633 완치:427 사망:2 | <ul style="list-style-type: none"> · 코로나19 발생 100일, 중국 유입→신천지, 대구·경북 중심 지역 사회 전파→수도권 집단감염→해외유입 확산 · 코로나19 대응 국제 방역협력 총괄 TF 1차 회의 개최 - 국제 방역협력 총괄 T/F 운영계획안 및 「K-방역」주제별 웹세미나(webinar) 시행계획안에 대해 협의하였음 · 안심밴드, 자가격리자 안전관리 앱 등 활용 자가격리자 관리 강화 · 국민안심병원 시행(2.24.)이후 현재 상급종합병원 29개 포함, 총347개 운영 | <ul style="list-style-type: none"> · 서울시 재난긴급생활비 8 월말까지 사용 연장(4.26. 현재 144만 가구 신청) · 코로나19 피해 예술인 긴급지원 15억 추가 투입 · 장애인활동지원사 3만명 방역물품지원 |
| '20.04.29. | 확진:10,761(+9) 완치:8,922(+68) 사망:246(+2) 확진:633 완치:437 사망:2 | <ul style="list-style-type: none"> · 재확진 277명(4.28.기준) 바이러스 재활성화 불가능, 완치 후 민감도 높은 PCR 검사시 잔재 검출 확률 높아 · 확진자 5% 소아·청소년, 신천지 관련 41.6%, 성인보다 증상 경미, 사망하거나 중증 진행한 환자 없었음 · 연휴기간(4.30.~5.5.) 지자체별 코로나19 대비 특별방역대책 마련 · 대구·경북 16개 생활치료센터 4.30. 운영 종료(총3,037명 환자 완치) · 코로나19 진단키트 FDA 긴급사용승인 총 4개, 복지부 등 취득 온라인 설명회 개최 | <ul style="list-style-type: none"> · 서울시, 코로나19 대응 최신 지침 앱으로 확인, 전국 최초 모바일 서비스 · 서울어린이대공원, 어린이날 행사 전면 취소 |
| '20.04.30. | 확진:10,765(+4) 완치:9,059(+137) 사망:247(+1) 확진:633 완치:453 사망:2 | <ul style="list-style-type: none"> · 신규확진자 4명 모두 해외유입, 국내 발생 최초 0명 기록 · 코로나19 의료진 응원 캠페인 "덕분에 챌린지" 활발히 진행 · 황금연휴 기간 관광지 및 인근지역 방역수칙 점검 강화 계획 | <ul style="list-style-type: none"> · 서울시, 코로나19 경제부담 줄이기 위해 기후변화기금 금리 대폭 인하 |
| '20.05.01. | 확진:10,774(+9) 완치:9,072(+13) 사망:248(+1) 확진:634 완치:455 사망:2 | <ul style="list-style-type: none"> · 국립문화시설(박물관, 미술관, 도서관) 부분적 운영 재개 계획 발표 · 체류 자격 상실한 약39만 외국인 및 노숙인 등 방역관리 방안 발표 | <ul style="list-style-type: none"> · 박원순 시장, 5일 프루야 구 개막 앞두고 경기장 방역 직접 챙겨 · 코로나19 지친 시민 응원 위한 '산속영화관;자동차 극장', 온라인 전시 오픈 |
| '20.05.02. | 확진:10,780(+6) 완치:9,123(+51) 사망:250(+2) 확진:635 완치:463 사망:2 | <ul style="list-style-type: none"> · 중대본 수도권 일부지역 요양병원 표본 진단검사 결과 모두 음성 - 서울 구로구, 은평구, 경기 성남시, 의정부시, 군포시 등 5개 시군구 전체 요양병원 6,544명. 코로나19 검체취합검사 방법 활용 진단검사 결과 모두 음성판정 · 선별진료소 발생 초기 257개소(1.27.), 최대 639개소(3.20.)확대, 운영 축소해 현재 638개소(5.1.)운영 중 - 코로나19 발생 양상 및 수요 변화에 따라 자동차 이동형, 도보 이동형 등 다양화 운영 - 향후 운영성과 평가, 포스트 코로나 대비를 위한 사전준비 계획 중 | |
| '20.05.03. | 확진:10,793(+13) 완치:9,183(+60) 사망:250(-) 확진:637 완치:473 사망:2 | <ul style="list-style-type: none"> · 5일로 사회적 거리두기 종료, 6일부터 생활 속 거리 두기 전환 발표 - 사회적 거리두기 기간동안 신규 확진자 감소, 집단발생 감소, 방역망 내 관리 비용 안정화 - 운영중단 공공시설 위험도 고려 방역지침 마련 후 단계적 운영 재개 - 생활속 거리두기 개인, 집단 방역 기본 수칙 및 보조수칙 발표 | <ul style="list-style-type: none"> · 서울시, 제2회 추경 통해 총2조8,329억원 코로나 대응 긴급지원 · 5월 어린이날 공원 내 모든 행사 전면 취소 · 생계위기 특수고용·프리랜서에 특별지원금 50만원 현금지급 |

심각

코로나19 발생 현황 및 정부 대응 요약

| 일자 | 국내 발생 | 정부 | 서울시 |
|------------|--|---|--|
| '20.05.04. | <ul style="list-style-type: none"> 확진:10,801(+8) 완치:9,217(+34) 사망:252(+2) | <ul style="list-style-type: none"> · 코로나19 대응 국제 방역협력 총괄 TF 주관 전 세계 보건의료 관계자와 함께 “K-방역 제1차 웹세미나” 개최 · 국민대상 생활방역 의견수렴, “아프면 3~4일 쉬는게 제일 어려워” · 중대본 건강보험 선지급제도 5월에서 6월까지, 1개월 연장 추가 지원 · 코로나19 장기화 대비 의료이용체계 개선 방안 발표 <ul style="list-style-type: none"> - 호흡기전담클리닉 지정·운영, 전화상담·처방 운영 개선 등 | |
| | <ul style="list-style-type: none"> 확진:637 완치:481 사망:2 | | |
| '20.05.05. | <ul style="list-style-type: none"> 확진:10,804(+3) 완치:9,283(+66) 사망:254(+2) | <ul style="list-style-type: none"> · 중대본, 감염병 전담병원 병상운영 조정, 감축 계획 발표 <ul style="list-style-type: none"> - (4.23.)9개병원 500여개 병상,(4.28.)8개병원 1,200여개 병상 감축 - 5월 6일 7개 전담병원 지정해제 등 총 1,725병상 감축 계획 | |
| | <ul style="list-style-type: none"> 확진:637 완치:489 사망:2 | | |
| '20.05.06. | <ul style="list-style-type: none"> 확진:10,806(+2) 완치:9,333(+50) 사망:255(+1) | <ul style="list-style-type: none"> · 코로나19 치료제·백신 개발기업 애로사항 신속 해결 <ul style="list-style-type: none"> - 현재 치료제 분야 14개사(社)와 백신 분야 7개사를 중점 지원 후보군으로 설정하여 개발 현황, 기업 지원 수요 등을 파악하여 관리 중임 - 코로나19 치료제·백신개발 범정부 지원단은 기업의 어려움을 신속히 해결하기 위해 5월 6일(수)과 7일(목) 보건산업혁신창업센터(서울 중구)에서 코로나19 치료제백신 개발기업 심층 상담을 진행함 | <ul style="list-style-type: none"> · 박원순 시장, 코로나19 방역협조 요청 천주교, 기독교계 대표와 만남 · 서울형 생활속 거리두기 발표 · 서울시, 코로나19 대응 노하우 해외공유 사이트 오픈, 방문 2백만부 돌파 · 서울시, 50인 미만 사업체까지 고용유지지원금 추가지원 |
| | <ul style="list-style-type: none"> 확진:637 완치:494 사망:2 | | |
| '20.05.07. | <ul style="list-style-type: none"> 확진:10,810(+4) 완치:9,419(+86) 사망:256(+1) | <ul style="list-style-type: none"> · 용인 66번 확진자 발생, 연휴동안 이태원 클럽 5개 업소 방문 및 수원, 성남, 강원도 등 방문, 전 지역 추가확산 우려 · 생활속 거리두기 국민 참여 위한 홍보 적극 진행, 다양한 콘텐츠 개발 계획 · 코로나19 보건복지부-질병관리본부 온라인 외신 브리핑 개최 <ul style="list-style-type: none"> - 외신 브리핑을 통해 우리나라의 코로나19 대응 방역에 관하여 정책과 기술이 어우러진 종합 정보 전 세계 알리 | <ul style="list-style-type: none"> · 박원순 시장, 콜롬비아 부통령에 코로나19 대응 노하우 공유 · 시립 은평병원, 코로나19 극복위한 ‘발달장애아동 및 가족 행동지침’ 안내 |
| | <ul style="list-style-type: none"> 확진:637 완치:508 사망:2 | | |
| '20.05.08. | <ul style="list-style-type: none"> 확진:10,822(+12) 완치:9,484(+65) 사망:256(-) | <ul style="list-style-type: none"> · 이태원 클럽 집단감염 관련 확진자 15명 이상 추가, 총 19명 · 중대본 이태원 클럽관련 지방자치단체와 상황 공유 위한 긴급회의 소집 · 클럽 등 유흥시설 한달간 행정명령 시행(5.8.20시부터) · 범정부 지원으로 코로나19 치료제·백신 개발 가속화 · 코로나19 상사감시체계 강화 위한 SARI, ARI 감시대상 의료기관 확대 운영 · K-방역모델 국제표준화 위한 민간 전문가 협의회 본격 가동 · 식문화 개선, 외식문화 개선을 통한 생활 방역 추진 계획 발표 | <ul style="list-style-type: none"> · 휴관했던 63개 문화시설 단계별 운영 재개 · 코로나 피해 여행사에 전 국 최초 현금지원 시작 · 이태원 일대 유흥시설 44개소 긴급점검 |
| | <ul style="list-style-type: none"> ※미발표 | | |
| '20.05.09. | <ul style="list-style-type: none"> 확진:10,840(+18) 완치:9,568(+84) 사망:256(-) | <ul style="list-style-type: none"> · 이태원 클럽 집단감염 사태로 인한 확진자, 검사 수요 다시 급증 · 지자체별 용인시 확진자 관련 방역조치 실행 점검 <ul style="list-style-type: none"> - 서울시, 인천시, 강원도, 경기도 중심 용인시 확진자 관련 방역조치 현황 및 계획 점검 · 수도권(서울, 인천, 경기) 코로나19 병상 공동대응체계 구축 계획 마련 | <ul style="list-style-type: none"> · 박원순 시장, 서울시내 모든 유흥시설 집합금지 명령 발표 · 용인66번 확진자 관련 동선 조사, 1,500여명 대상 유선 출입여부 및 동선 확인 등 |
| | <ul style="list-style-type: none"> ※미발표 | | |
| '20.05.10. | <ul style="list-style-type: none"> 확진:10,874(+34) 완치:9,610(+42) 사망:256(-) | <ul style="list-style-type: none"> · 용인시 확진자 관련, 지자체별 유흥시설 합동점검 실시, 접촉자·방문자 신속 진단검사 추진 중, 주말 비상 선별검사체계 지속 유지 · 중대본 일반 국민 대상 코로나19 항체가(면역도) 조사 계획 발표 · 5.13.~5.29. 권역별 대학 방역 관리 현황 현장 점검 실시 | <ul style="list-style-type: none"> · 서울시민 코로나19 경각심 30~40대 가장 높아, 76.5% 서울시 대응 신뢰, 당면과제 1순위 경제 회복 |
| | <ul style="list-style-type: none"> 확진:669 완치:541 사망:2 | | |
| '20.05.11. | <ul style="list-style-type: none"> 확진:10,909(+35) 완치:9,632(+22) 사망:256(-) | <ul style="list-style-type: none"> · 이태원 클럽 집단감염 86명(5.11.0시), 수도권 79명, 남성 78명, 20대가 58명으로 가장 많아 · 이태원 관련 감염확산으로 등교수업 일정 조정, 고3 등교수업 당초 5.13.에서 5.20.로 1주 연기 등 · 중대본, 코로나19 지역사회 취약집단 시설 강화 위해 요양병원, 정신병원 진단검사 적용 확대 | <ul style="list-style-type: none"> · 서울시 코로나19 이태원 클럽 집단감염 관련 익명 검사도 불사, 유사유흥업소 방역수칙 단속 강화 · 서울시, 대중교통 6월 중 혼잡도 회복 예상, ‘생활속 거리두기’방안 발표 “승객 분산·혼잡시 마스크 필수” |
| | <ul style="list-style-type: none"> 확진:690 완치:547 사망:2 | | |

심각

코로나19 발생 현황 및 정부 대응 요약

| 일자 | 국내 발생 | 정부 | 서울시 |
|------------|---|--|--|
| '20.05.12. | 확진:10,936(+27) 완치:9,670(+38) 사망:258(+2) | <ul style="list-style-type: none"> · 이태원클럽 집단감염 102명(5.12.0시), 첫 환자 보고 엿새 만에 100명 넘어(클럽 방문자 73명, 그 외 29명) · 검사 대상 범위를 확대 일4,000~5,000건 수준 진단 검사 1만 2000건 이상으로 증가(5.11일 4,604건 → 5.12일 12,398건) · 중대본 ARI, SARI 등 호흡기 감염 감시 체계 코로나19 감염 추가, 대상 의료기관 확대 환자 발생 감시 · 보건복지부 '20년 상반기 '적극 행정통한 코로나19 방역', '국민 건강 보호', '신속한 경제지원' 등 행정 우수사례 발표 · 긴급재난지원금 온라인 신청 첫날 180만7715가구 신청, 서울 40여만 가구, 경기 47만여 가구 등 수도권이 48.1% · (해외)중국 다시 두 자릿수 확진자 증가 비상, 무증상 슈퍼전파자, 우한에서도 다시 집단감염 사례 확인 | <ul style="list-style-type: none"> · 용산구 워크스루 선별진료소 개소, 300~400명 진출...익명조사 실시 후 검사건수 2배가량 증가 · 서울시 기지국 접촉자 10,905명, 카드이용자 494명 명단 확보, 검사 및 자가격리 통보 · 박원순 시장, 포스트 코로나 시대 정책토론회 기조 연설 통해 '표준도시 서울' 만들기 5대 비전 제시 |
| | 확진:703 완치:554 사망:2 | | |
| '20.05.13. | 확진:10,962(+26) 완치:9,695(+25) 사망:259(+1) | <ul style="list-style-type: none"> · 이태원 집단감염 119명(5.13.19시), 서울 확진자 69명, 대다수 확진자 2~30대로 활동반경 넓고 접촉자 많아 · 이태원 클럽·주점 9곳 방문자 전수조사, 신용카드 내역 조회, 기지국 접촉자 파악 등 방문자 신속 추적 노력 · 코로나19 대응 국제 방역협력 총괄TF 5월 13일 제2차 웹세미나 개최(5.4. 1차 웹세미나 73개국 903명 시청) · 코로나19 감염병 전담의료기관 '손실보상' 신속 지급, '용자지원 확대', '건강 보험 특별 재정지원' 등 추진 결정 · 외교부 코로나19 모범 대응 등 국제사회 신뢰 바탕 '유엔 보건안보 우호국 그룹' 출범 주도 | <ul style="list-style-type: none"> · 서울시 3번째 사망자 발생, 82세 남성 3월 완치 후 급성호관중후군으로 숨져 · 서울시 익명검사 실시 후 보건소 검사수요 6~10배 폭증(12일 8,343건) · 서울시 '무증상 전파' 확산 차단 위해 '선제 검사 위원회' 설치, 풀링 검사 등 해법 찾아갈 계획 |
| | 확진:708 완치:558 사망:3 | | |
| '20.05.14. | 확진:10,991(+29) 완치:9,762(+67) 사망:260(+1) | <ul style="list-style-type: none"> · 코로나19 신규 확진 29명(5.14.0시)중 26명 국내발생, 3차 전파 추정 사례보고, 4차, 5차 등 'N차 감염' 연쇄감염 가속 우려 · 15개 시도 유흥시설 집합금지, 11개 시도 감염검사 시행, 9개 시도 대인접촉 금지 등 확산 방지 지속 조치 · 학부모 불안감 커져, 교육부 이번 주중 방역 당국 분석 지켜보며 다음 주 초 등교 추가 연기 여부 발표 · 제3차 비상경제 중대본 회의, '감염병 대응 산업 육성 방안' 발표, 방역·예방, 검사 진단, 치료 등 3단계 산업 육성 계획 | <ul style="list-style-type: none"> · 서울시 4번째 사망자 발생, 61세 남성 3월 완치 후, 세균성 폐렴으로 숨져 · 서울시 익명검사 도입 후 검사건수 8배 증가, 누적 검사수 2만4082건, 박원순표 '익명검사' 전국 확대 · 서울시 15일부터 학원 1212곳 방역지침 준수 점검 |
| | 확진:714 완치:564 사망:4 | | |
| '20.05.15. | 확진:11,018(+27) 완치:9,821(+59) 사망:260(-) | <ul style="list-style-type: none"> · 한·중·일 보건장관, 코로나19 대응 보건 협력강화 방안 논의 · 제7차 건강심, 코로나19 예방관리 및 치료 적극, 선제적 대응 방안 논의 · 제4차 생활방역위원회 개최, 코로나19 위험도 평가, 이태원 클럽 관련 방역상황 점검 · 코로나19 치료제·백신 개발 등 극복 위한 헬스케어 미래포럼 개최 | <ul style="list-style-type: none"> · 서울시, '코로나 극복 희망 콘서트' 온라인 생중계 |
| | 확진:725 완치:569 사망:4 | | |
| '20.05.16. | 확진:11,037(+19) 완치:9,851(+30) 사망:262(+2) | <ul style="list-style-type: none"> · 5.15. 18시 기준, 자가격리자 총 36,926명(국내 발생 5,096명, 해외 입국 31,830명), 안전관리 앱, 안심 밴드 등 ICT 활용 관리 방안 지속 운영 · 생활속 거리두기 지속 홍보 및 29,607개소 방역수칙 준수 점검 | |
| | ※미발표 | | |
| '20.05.17. | 확진:11,050(+13) 완치:9,888(+37) 사망:262(-) | <ul style="list-style-type: none"> · 정부, 2주간 방역관리 상황과 위험도 평가, "이태원 클럽 집단감염 발생했지만, 통제력은 체계가 감당 할 수 있는 범위로 유지되고 있어" - 신규 확진자 1일 평균 18.4명, 치료중 환자 1,000명 이하 감소 등 · 지자체 경찰 수위처 합동 전국 유흥시설 8,925개소 심야 특별점검 실시(5.16.) - 6,768개 유흥시설 영업 중지, 위반사실 13건 발견 행정지도 실시 · 5.18.부터 약 8주간, 군입대 장병, 입영 전 코로나19 진단 | <ul style="list-style-type: none"> · 서울시민 1,000명, 이태원 집단감염 '적극검사 명령 적절했다 75%', '익명검사 도움됐다 95.2%' |
| | ※미발표 | | |
| '20.05.18. | 확진:11,065(+15) 완치:9,904(+16) 사망:263(+1) | <ul style="list-style-type: none"> · 자가격리자 35,707명(5.17.18시), 무단이탈 사례 현재까지 총408건 · 문 대통령 WHO 최고 의결기관 세계보건총회 기조연설, "코로나 백신·치료제 인류 공공재...공평한 보급을" · 재양성 확인 사례 447건 분석, 재감염 사례없어, 감시 중단 결정 · 해외입국자 집결하는 광명역 '종합정보센터' 설치, 수송정보 파악, 제공 · 생활속 거리두기 지속 홍보·보완, 공공시설 단계적 개장 | <ul style="list-style-type: none"> · 서울시 이태원 클럽 관련 방문자 검사 독려, 선별 진료 보강, 위험시설 단속 등 확산 방지 총력 · 서울시, 자영업자 생존자금 70만원x2개월 현금지급 · 서울시, 모든 장애인 38만 명에 1인 5매씩 마스크 지원 |
| | 확진:736 완치:579 사망:4 | | |

코로나19 발생 현황 및 정부 대응 요약

| 일자 | 국내 발생 | 정부 | 서울시 |
|------------|--|--|--|
| '20.05.19. | 확진:11,078(+13) 원차:9,938(+34) 사망:263(-) | <ul style="list-style-type: none"> · 용인 강남병원 방사선사 코로나19 확진 '병원 폐쇄', 삼성서울병원 간호사 4명 확진, 병원발 집단감염 우려 · 정부 밀폐도, 밀집도 등 위험지표 기준 시설 위험도 평가에 따른 방역 수칙 차등 적용, 고위험시설 핵심방역수칙 마련 및 실효성 제고 · 코로나19 79일간 5차례 연기 끝에...20일 고3 첫 등교 · 교육부, 코로나19 의심 증상 모든 학생 선별진료소 무료 전수조사, 등교 후 증상자 별도관리 후 선별진료소 이송 | <ul style="list-style-type: none"> · 서울시, '포스트 코로나 새로운 서울 준비, 서울시민의회 3천명 시민과 100일 토론 · 서울시, 민생경제 살리기 6차 특단의 조치, 4대 제조업 3천만 원 긴급지원 |
| | 확진:750 원차:587 사망:4 | | |
| '20.05.20. | 확진:11,110(+32) 원차:10,066(+128) 사망:263(-) | <ul style="list-style-type: none"> · 이태원 클럽발 코로나 환자 196명, 클럽 방문 95명, 접촉자 101명 중 3차 전파자 25명, 4차 전파자 4명 · 삼성서울병원 검사 1,207명 중 641명 '음성'...555명 결과 대기, 접촉자 124명 자가격리, 1083명 능동감시중 · 국회 행정안전위원회 안전한 대한민국 만드는 근간마련, '재난 및 안전관리 기본법 일부개정법률안' 의결 · 고3 등교 첫날부터 확진자 발생, 인천·안성 75개 학교 귀가조치 또는 등교 중지, 추후 등교 여부 결정 | <ul style="list-style-type: none"> · 삼성서울병원 합동상황반 운영(5.18.~), 본관3층 수술장 폐쇄 및 긴급방역, 철저한 역학조사 실시 · 서울시, 지자체 최초 공공의과대학 설립 추진, '감염병 대응 세계 표준 도시' 위한 공공보건의료체계 획기적 강화 |
| | 확진:753 원차:592 사망:4 | | |
| '20.05.21. | 확진:11,122(+12) 원차:10,135(+69) 사망:264(+1) | <ul style="list-style-type: none"> · 이태원발 코로나 15일 만에 200명 넘어, 무증상 감염자 등으로 인한 n차 감염 지속예상, 추적 어려워 · 고3 등교 첫날 전국 출석률 95.2%, 결석 2만여명, 다음주 예정대로 초중고 등교개학 실시 할 것 · 방대본 코로나19 전파 규모 확인 위한 인구면역도 조사 실시, 항체 형성률 높지 않을 것(뉴욕 21.2%, 스페인 5% 등) · 지방재정법 등 개정안 통과, 칸막이로 적용만했던 지자체 특별회계 예비비 6조원 '코로나19' 활용 가능 | <ul style="list-style-type: none"> · 서울시 재난긴급생활비 마감, 233만 가구 신청, 유통, 요식 등 '생계형 소비'에 79%쓰여 · 서울시, 도심권 종로구에 '재난대응 컨트롤타워' 2024년 개소 |
| | 확진:756 원차:596 사망:4 | | |
| '20.05.22. | 확진:11,142(+20) 원차:10,162(+27) 사망:264(-) | <ul style="list-style-type: none"> · 고위험시설(유흥·감성주점, 헌팅포차, 노래연습장, 단란주점 등 9개시설) 핵심방역수칙 마련, 이행방안 논의 - 6가지 위험지표(밀폐도, 밀집도, 활동도, 군집도, 지속도, 관리도) 기준 시설 위험도 평가, 각 시설을 고·중·저위험시설로 구분 · 국립중앙의료원 음압격리병상 30개 추가, 상시 중앙감염병병원 운영 | <ul style="list-style-type: none"> · 서울시, 569개 코인노래 연습장 집합금지 행정명령 |
| | 확진:759 원차:599 사망:4 | | |
| '20.05.24. | 확진:11,190(+25) 원차:10,213(+19) 사망:266(+2) | <ul style="list-style-type: none"> · 2주간(5.10.~23.) 방역관리 상황 및 위험도 평가, 산발적 전파 지속 - 일평균 확진자수 23.2명, 집단발생 5건, 감염경로 불명 비율 6.8%, 방역망 내 관리 비율 80% 미만 - 통제수준 하에 있으나 산발적 전파 지속 되고 있어, 지역확산 차단에 총력 · 역학조사 출입자 명부 정확성 위해 '전자출입명부' 도입(삼각 및 경계 한시 운영) · 코로나19 재유행 대비 중증고위험군 환자 긴급 치료병상 확충 사업 진행 - 지출비용보전형: 설치운영 과정에서 지출 한 시설과 장비비 지원 - 병동형: 병상확보 위해 음압병상 확충 의료기관에 시설비 및 장비비 지원 · 생활 속 거리두기 이행 상황 지속 점검, 자가격리자 지속 관리 | |
| | 확진:775 원차:607 사망:4 | | |
| '20.05.25. | 확진:11,206(+16) 원차:10,226(+13) 사망:267(+1) | <ul style="list-style-type: none"> · 2주간 위험도 평가, 신규확진자 늘었지만, 생활속 거리두기 단계 조정 하지 않을 것, 대응 가능 범위 판단 · 교육부, 감염 우려 높은 지역 등교 인원 2/3 넘지 않도록 강력 권고 · 교통분야 방역 강화, 대중교통 이용 시 반드시 마스크 착용해야, 버스와 택시는 26일, 비행기는 27일부터 · 정부 포스트 코로나 대응 위해 3차 추경 및 '21년 예산 대규모 편성 예정 | <ul style="list-style-type: none"> · 서울시, 주말동안 유흥시설 808개소 점검 및 단속 |
| | 확진:776 원차:607 사망:4 | | |
| '20.05.26. | 확진:11,225(+19) 원차:10,275(+49) 사망:269(+2) | <ul style="list-style-type: none"> · 서울·인천·경기도 등 이태원 클럽 관련 추가 확진자 방역 상황 지속 관리 · 이태원발 56차 감염사례 무더기 발생, 쿠방 물류센터 감염자 등 산발적 전파 지속 · 어린이 괴질 의심사례 두 건 신고 돼, 방역당국 정밀조사 진행 · 정부, 코로나19 대응 K-방역 기술 수출 위한 TF 구성, 본격 가동 예정 | <ul style="list-style-type: none"> · 서울시, 소상공인·자영업자 폐업 및 재창업 컨설팅 돕는 '소상공인 재기 지원사업' 대폭 확대, 전년 대비 약 40% 급증 |
| | 확진:792 원차:614 사망:4 | | |
| '20.05.27. | 확진:11,265(+40) 원차:10,295(+20) 사망:269(-) | <ul style="list-style-type: none"> · 생활 속 거리두기 세부지침 '에어컨 사용 기준' 등 현장에 맞게 추가개정 · 오식문화 개선 우수사례 발굴, 우수 음식점 100개소 선정 등 각지역 전파 예방 · 국제 방역협력 총괄TF 중남미 등 세계 대상 '제3차 K-방역 웹세미나' 개최 · 교육부, 2차 개혁(5.27.) 총 20,902개 기관 중 561개(2.7%) 등교수업일 조정 | <ul style="list-style-type: none"> · 서울시 13개구 즉각대응반 파견, 역학조사 및 현장 지원 · 이태원 클럽 관련, 강서구 (미술학원·유치원), 삼성서울병원 관련 집중 대응 · 고위험시설 현장점검 지속 실시 |
| | 확진:807 원차:618 사망:4 | | |

코로나19 발생 현황 및 정부 대응 요약

| 일자 | 국내 발생 | 정부 | 서울시 |
|------------|--|---|---|
| '20.05.28. | 확진:11,344(+79) 원차:10,340(+45) 사망:269(-) | <ul style="list-style-type: none"> · 부천 쿠팡 관련 확진자 82명(5.28. 11시), 근무자 및 방문객 4156명 전수조사 · 서울 중구 콜센터 8명 누적 확진, 동일 층 직원 등 110명 자기격리 및 검사 · 정부 2주간(-6.14.) 수도권 지역 방역 집중 강화, 공공시설 운영 전면 중단 · 부차발 코로나19 확산 속 838개교 등교 중지 수도권 등교수업 여부 긴급대책 논의 · 식약처 '코로나19 치료제 개발 시 고려사항 지침 개정·발간...임상 촉진하는 취지 | <ul style="list-style-type: none"> · 서울시 "무증상→집단감염 선제적 차단" 학교 기숙사 입소자, 일반인 선제검사 공개모집 등 추진 계획 · 박원순 시장 스탠포드대 화상 미팅 요청 응답, KS 방역 공유 |
| | 확진:828 원차:621 사망:4 | | |
| '20.05.29. | 확진:11,402(+58) 원차:10,363(+23) 사망:269(-) | <ul style="list-style-type: none"> · 코로나19 등 감염병 대비 17개 의료기관 대상, 음압병실 83개 확충 · 6.1.까지 유통기업 물류센터 32개소 점검(관계부처-지자체) · 감염병전담병원 손실보상 2차 개산금 지급(66개 병원, 1,308억원) · 6.1.부터 어린이집 휴원 해제, 수도권(서울·인천·경기) 휴원 연장 | <ul style="list-style-type: none"> · 서울시, 자영업자 생존자금(70만원x2개월) 접수 사흘만에 23만명 넘어 |
| | 확진:846 원차:623 사망:4 | | |
| '20.05.31. | 확진:11,468(+27) 원차:10,405(+7) 사망:270(+1) | <ul style="list-style-type: none"> · 2주간 방역 및 위험도 평가, 일평균 신규확진자 18.4→28.9명, 집단발생 1→12건, 감염 경로 불명 비율 증가(7.4%) · 전국 물류시설 4,361개소 대상 전방위적 방역 점검 실시 · 노동자 밀집도 높은 콜센터, IT산업, 육가공업, 전자부품 조립업 등 사업장 1,750개소 방역관리 강화 · 헌팅포차, 유흥주점, 노래연습장 등 총 8개 시설 고위험시설 선정, 방역수칙 마련 및 전자출입명부 도입 예정 | <ul style="list-style-type: none"> · 서울시, 관내 기숙사 입소 학생 6,207명·영어유치원 종사자 595명 대상으로 코로나19 선제검사 본격 추진 |
| | 확진:861 원차:627 사망:4 | | |
| '20.06.01. | 확진:11,503(+35) 원차:10,422(+17) 사망:271(+1) | <ul style="list-style-type: none"> · 전국 267개소 해수욕장 개장 대비 감염병 예방 및 확산 방지 지침 배포 · 자기격리 총 37,812명(5.31.), 해외 입국 격리자 28,924명, 국내 발생 8,888명 | <ul style="list-style-type: none"> · 서울시 개학에 따른 유증상 학생교직원 8,950명 검사, 7명 확진(미취학 2명, 초 2명, 중 2명, 고 1명) |
| | 확진:863 원차:627 사망:4 | | |
| '20.06.02. | 확진:11,541(+38) 원차:10,446(+24) 사망:272(+1) | <ul style="list-style-type: none"> · 신규확진자 38명 중 수도권서 36명, 서울·경기·인천 위험시설 점검 · 인천 개척교회 확진자 24명 중 17명(71%) 무증상 종교모임 등 연쇄 전파 지속 · 전자출입명부 17개 시설 대상 사범사업(6.1.~6.7.), 6.10.부터 고위험시설 본격 도입 · 무급휴직자에 월 50만원씩 150만원 지원 고용보험법 시행령 국무회의 통과 | <ul style="list-style-type: none"> · 서울시 'CAC 글로벌 서밋 2020' 3일차(6.3.) 세계 도시 방역책임자들과 대응 논의 · 취약계층 지원을 위한 『함내래 서울 나눔 캠페인』 시작 |
| | 확진:878 원차:638 사망:4 | | |
| '20.06.03. | 확진:11,590(+49) 원차:10,467(+21) 사망:273(+1) | <ul style="list-style-type: none"> · 코로나19 대응과 한국판 뉴딜을 위한 보건복지부 추경정 예산(안) 1조542억 원 편성 · 코로나 치료제, 백신 개발 임상시험 1,000억원 이상 긴급 지원 · 코로나19 대응을 위한 '방역관리자 업무 안내' 마련·배포 · 물놀이형 유원시설 개장에 따른 '생활속 거리두기 세부지침 마련' | <ul style="list-style-type: none"> · 서울시 최대 3천만원 제조업체 '긴급수출자금' 5일 접수 시작 · 서울시 남산생활치료센터, '서울유스호스텔'에 개소 |
| | 확진:896 원차:639 사망:4 | | |
| '20.06.04. | 확진:11,629(+39) 원차:10,499(+32) 사망:273(-) | <ul style="list-style-type: none"> · 서울 리치웨이, 총 10명 확진자 나와, 현재 총 199명 검사 진행중 · 「감염병 예방 및 관리에 관한 법률」 하위법령 공포 <ul style="list-style-type: none"> - (1)진단검사 거부자 신고 절차, 정보공개 기준 등 마련, (2)고위험병원체 취급 관리 강화 등을 골자로 함 · 코로나19 수도권 병상 공동활용 모의훈련 시행 <ul style="list-style-type: none"> - 통합환자 분류, 병상배정, 중증환자 이송 등 협력체계 구축 · 일본 '청' 승격에도 인력(907명→746명), 예산(8171억원→6689억원)감소, 전문성 등 확보 후속작업 필요 | <ul style="list-style-type: none"> · 기숙사 선제적 검사 1일차, 4개 고 1,275명 검사 완료 · 박원순 시장 '총, 균, 쇠 저자 재러드 다이아몬드 교수와 '코로나 이후 사회 대전환' 대담 · 영세 소상공인 대상 '자영업자 생존자금' 1차 지급...9,073개소 64억원 |
| | 확진:916 원차:644 사망:4 | | |
| '20.06.05. | 확진:11,668(+39) 원차:10,506(+7) 사망:273(-) | <ul style="list-style-type: none"> · 리치웨이 무더기 확진, 누적 확진 29명(6.5.12시), 대부분이 60~70대 · 수도권 개척교회 확진자 총 73명(6.5.0시), 소모임 연기 또는 비대면 진행 당부 · 수도권 코로나19 재생산지수 1.9로 상승, '깜깜이' 환자 비율 9.7%(6.5.) · 음식점 등 식품 취급시설 종사자 마스크 착용 의무화 · 기재부, 긴급복지지원제도 확대 후 일평균 집행액 62.4% 증가(일8억7천만원) · 통기성 높은 비말차단 마스크 개시, 성능은 KF55와 KF80 사이 | <ul style="list-style-type: none"> · 박원순 시장, 'CAC 글로벌 서밋 2020' 5일간 대장정, 도시간 협업체 설립, 서울선언문 등 성과와 과제 정리 · '소규모 제조업 긴급 사업비 지원' 6.5.부터 신청, 예산 200억원 |
| | 확진:929 원차:645 사망:4 | | |
| '20.06.07. | 확진:11,776(+57) 원차:10,552(+21) 사망:273(-) | <ul style="list-style-type: none"> · 2주간 방역 및 위험도 평가, 일평균 신규확진자 23.2→39.6명, 집단발생 5→19건, 감염환자 비율 증가(8.7%) · 방문·다단계 판매업 집중 점검(6.8.~6.19.) | |
| | ※미발표 | | |
| '20.06.08. | 확진:11,814(+38) 원차:10,563(+11) 사망:273(-) | <ul style="list-style-type: none"> · 신규확진 38명 중 수도권 33명, 클럽, 물류센터, 교회, 방판업체, 탁구장 집단발생 · 중대본, 물리적 거리 1m 유지 시 코로나19 감염 위험 약82% 감소, 마스크 착용시 85% 이상 줄일 수 있어 · 정부, 코로나19 장기화 대비 검체채취 키트 비축 관리, 35만개 별도 확보, 비상상황 대비할 계획 | <ul style="list-style-type: none"> · 서울시민신청서 무증상자 코로나19 무료 검사 주 최대 1,000명 · 서울시 '포스트코로나 대비 3회 추경(안) 2조 2300원 편성 · 문화예술계 긴급지원 2탄, 총 50억원 투입 |
| | 확진:997 원차:651 사망:4 | | |

코로나19 발생 현황 및 정부 대응 요약

| 일자 | 국내 발생 | 정부 | 서울시 |
|------------|--|--|---|
| '20.06.09. | 확진:11,852(+38) 원차:10,589(+26) 사망:274(+1) | <ul style="list-style-type: none"> · 6월 신규확진자 349명 중 303명 수도권 발생(6.9.0시), 연쇄감염 지속시 대유행 우려 · 방역 방해 수칙 위반 시 신속 수사, 엄정한 처리, 구상권 청구 등 강도높은 대응 · 생활치료센터 운영 100일(3.2.~) 총29개소, 4,915명 입소, 3,955명 원치 성과 · 감염병 확산 추이한 식문화개선 '음식 덜어 먹기', '위생적 수저 관리', '마스크 쓰기' · 코로나19 'K-방역 정책 및 기술 전 세계 공유'한 제5차 웨비나 개최(6.10.) · (해외)WHO 코로나19 일 13만6000건 확진 75% 아메리카, 남아시아·약화중 · (해외)뉴질랜드세계 최초 종식 선언, 강력한 수준의 봉쇄 조치가 방역 성공 요인 · (해외)UC버클리 연구진, 코로나19 억제 정책 효과 분석, 사회적 거리두기 등 없었다면 한국 10명 중 7명 감염 | <ul style="list-style-type: none"> · 서울시, 코로나19 피해청년 등 5천명에 '청년월세 지원', 월 20만원 최장 10개월 · '50+프리랜서 비대면 역량 강화 프로젝트' 진행(200만 원 활동비 지원, 교육 등) |
| | 확진:1,019 원차:664 사망:4 | <ul style="list-style-type: none"> · QR코드 활용 '전자출입명부' 전국 고위험시설 도입 · 확진자 동선 정보 내 방문 업소 정보삭제(14일 지난 동선정보) · 복지부, 영국, 미국, 일본 등 12개 보건 장관급 화상원탁회의, 코로나19 대응 디지털 기술 활용 경험 공유 · 정부, 코로나19로 2개월 연속 수출 20% 이상 감소, 어려움 겪고 있는 수출기업 지원 위한 2000억원 추가 투입 · '2020년 특별 여행주간' 일정 연기 및 기간 축소 결정 | <ul style="list-style-type: none"> · 서울시, 자치구 선별진료소 '글로벌월' 지원...의료진·검사자 동선·공간분리 · 서울시 포스트코로나 유망 스타트업 지원, 3대 육성 전략에 1,750억 원 투자 |
| '20.06.10. | 확진:11,902(+50) 원차:10,611(+22) 사망:276(+2) | <ul style="list-style-type: none"> · 연구진단기기 개발 위해 업계 등에 코로나19 양성 검체 1천700건 분양 · 정부, K방역 모델 세계 표준화 로드맵 발표 <ul style="list-style-type: none"> - '검사·확진→역학·추적→격리·치료' 3T(Test-Trace-Treat) 체계화 · 교육부, 고3 대입 학생부종합전형에 코로나19 피해사항 삽입 <ul style="list-style-type: none"> - 학교 폐쇄 여부, 등교중지 기간, 온라인 학습 기간 등 | <ul style="list-style-type: none"> · 서울시 '자영업자 생존자금' 35만건 심사완료, 15일부터 방문접수 시작 - 영세 소상공인 140만명(2개월) 지원 |
| | 확진:1,029 원차:666 사망:4 | | |
| '20.06.11. | 확진:11,947(+45) 원차:10,654(+43) 사망:276(-) 확진:1,048 원차:675 사망:4 | <ul style="list-style-type: none"> · 리치웨이 관련 23명 추가 확진, 총 139명 <ul style="list-style-type: none"> - 서울 78, 경기 39, 인천 18 등, 65세 이상 44.6%, 수도권 집단발생 8건 · 중대본 수도권 방역 강화, 신규확진 한자릿수 될때까지 무기한 연장 <ul style="list-style-type: none"> - 수도권 방역강화에도 이동량 전 주 대비 96%수준으로 변화 없어 · 복지부 코로나19 보건·방역 분야 예산 상반기 집행 87.7% <ul style="list-style-type: none"> - 장기화 대비 예산 전용, 추가편성 등 적극 대응 · 교육부, 수도권 유·초·중·고 '교내 밀집도 최소화' 지침 연장 · 코로나19 연말까지 치료제 개발 목표, 완치자 혈액 확보 시급 | <ul style="list-style-type: none"> · 서울시 '자영업자 생존자금' 35만건 심사완료, 15일부터 방문접수 시작 - 영세 소상공인 140만명(2개월) 지원 |
| | 확진:1,073 원차:680 사망:4 | | |
| '20.06.12. | 확진:12,003(+56) 원차:10,669(+15) 사망:277(+1) | <ul style="list-style-type: none"> · 신규확진자 618명 중 깜깜이 환자 63명(10.2%), 지역집단발생 438명, 이중 90% 수도권 발생 · 리치웨이 누적 확진자 169명, 사업장 및 종교·요양·운동시설 연쇄감염 지속 · 주간 방역 및 위험도 평가, 일평균 신규확진자 28.9→43.6명 <ul style="list-style-type: none"> - 집단발생 16→10건, 감염경로 불명 7.4→9.2%, 방역망 내 관리비율 80% 미만 · 양성→음성, 위양성(가짜 양성) 사례 잇따라 발생, 검사체계 신뢰성 조사 착수 · 질병관리청 승격 준비, 당·정·청 국립보건연구원 청 소속기관 존치 결정 · 2월말 전화 상담 및 처방 한시적 허용 후 현재까지 36만6천건(5.31.기준) | <ul style="list-style-type: none"> · 도봉 데이케어센터 누적 확진자 14명 · 서울시 전체 주야간보호시설 휴관 및 가족돌봄 권고 |
| | 확진:1,120 원차:689 사망:4 | | |
| '20.06.15. | 확진:12,121(+37) 원차:10,730(+12) 사망:277(-) | <ul style="list-style-type: none"> · 리치웨이 누적 확진자 172명(서울 92, 경기 52, 인천 21 등), 쿠팡 물류센터 152명(경기 67, 인천 61, 서울 21) · 식약처 공적마스크(KF마스크) 구매수량 주당 1인 3매→10매로 확대, 의무공급량 60%→50% 낮춰(6.18.부터) · 코로나 재유행 대비 의료자원 신속동원 근거 마련, 방역 수칙 위반시 처벌 강화 방안 중심 법 개정 준비 · 코로나 어린이 환자 평균 10.38일 입원으로 성인 대비 절반 수준(성인 23~24일), 연령 비례 입원기간 증가 · (해외)뉴질랜드 종식선언 후 봉쇄조치 완화 일주일만에 신규확진자 발생, 누적확진자 1506명, 사망자 22명 | <ul style="list-style-type: none"> · 서울시, 유흥시설 '집합금지→집합제한 명령', 미이행시 고발, 구상권청구 · 대형학원 1100개소 점검완료 · 중소학원 700개소 점검중 · 금주 일반시민 1000여명 선제적 검사예정 |
| | 확진:1,132 원차:703 사망:4 | | |
| '20.06.16. | 확진:12,155(+34) 원차:10,760(+30) 사망:278(+1) | <ul style="list-style-type: none"> · 5월 말 이후 요양원 등 노인 시설 집단발생 최소 6건 마스크 착용 등 관리 미흡 · '중환자 92% 5월 이후 발생' 수도권 방역, 고령자 및 기저질환자 보호 시급 · 수도권 확진자 증가에 따른 병상자원 현황 검토, 서울·인천·경기 공동방역체계 협력지침 확정 예정 <ul style="list-style-type: none"> - 최근30일간 일평균 30.3명 발생, 격리중 환자 총 906명, 중환자 21명/수도권 병상 47개 · 과기정통부 2023년까지 감염병 R&D 예산 5600억원 규모로 확대 · 행안부 코로나19로 인한 1조3000억원 규모 지방세 납부 연장·징수유예 | <ul style="list-style-type: none"> · 서울산업진흥원, 뉴욕 브루클린에 중소기업 진출과 판로 개척을 위한 코로나19 방역 제품 수출 지원 |
| | 확진:1,145 원차:710 사망:5 | | |
| '20.06.17. | 확진:12,198(+43) 원차:10,774(+14) 사망:279(+1) | <ul style="list-style-type: none"> · 사망자 280 중 기저질환자 274명, 80대 이상 치명률 25.69%로 가장 높음 <ul style="list-style-type: none"> - 평균 77.6세, 65세 이상 87.0%, 대구 189명(67.5%), 시설 및 병원관련 사망 55% · 대전·충청·충청·수도권으로 전파, 사흘새 누적확진자 25명 · 방대본, 치료백신 개발될 경우 고위험군 중심으로 우선순위 정해 접종 계획 | <ul style="list-style-type: none"> · 시청역 안전관리요원 3명 코로나 확진(6.15.), 방역조치 완료 |
| | 확진:1,170 원차:718 사망:6 | | |
| '20.6.18. | 확진:12,257(+59) 원차:10,800(+26) 사망:280(+1) 확진:1,170 원차:718 사망:6 | <ul style="list-style-type: none"> · 서울시민회의 1차 온라인 토론회(6.20.) "포스트 코로나 새로운 서울" 개최 | |

코로나19 발생 현황 및 정부 대응 요약

| 일자 | 국내 발생 | 정부 | 서울시 |
|------------|--|---|---|
| '20.06.19. | 확진:12,306(+49) 원차:10,835(+35) 사망:280(-) | <ul style="list-style-type: none"> · 코로나19 신규확진 49명, 수도권(26명)이어 대전(6명)까지 연쇄감염 확대 · 방글라데시 입국 후 확진자, 전국에서 하루새 7명 증가 · 최근 2주간 일평균 확진자 43.4명, 50대 이상 55% 발생 연령 높아짐 · 5월 이후 음식점 집단발생 10건(식당 4, 주점 6), 불필요 모임 자체 필요 · 복지부, 코로나19 생활치료센터 협력병원 간담회 개최, 운영 경험 바탕으로 「생활치료센터 표준운영매뉴얼」 초안 논의 · 전국 물류시설 4,300여개 전수 점검 실시(6.1.~11.) · 전자출입명부 전국 약 6만 개소 도입, 141만건 이용(6.18.기준) · 순천향대 천안병원, 양산부산대병원 권역(중부권영남권) 감염병 전문병원 선정 · 과기정통부 장관 "약물 재창출 방식 활용 치료제 개발은 빠르면 2개월 내, 백신은 내년이나 가능 할 것" | <ul style="list-style-type: none"> · 서울시, 특수판매분야(방문판매 등) 5962개 업체 방역 및 집합금지 이행 점검완료 · 한강공원 수영장 개장 미룸 (개장여부 7월 중순 결정) · '착한 임대인 지원사업' 9월 말까지 연장접수 |
| | 확진:1,188 원차:724 사망:6 | | |
| '20.06.21. | 확진:12,421(+48) 원차:10,868(+12) 사망:280(-) | <ul style="list-style-type: none"> · 8개 고위험시설 지정(6.2.)이어 4개 시설 추가 선정, 방역수칙 마련 - 6가지 위험지표(밀폐도, 밀집도, 군집도, 활동도, 지속도, 관리도) 기준 - ①방판업체, ②유통물류센터, ③대형학원(300인 이상), ④비폐 추가 선정 · 해외입국자 2주 격리(자가시설)+진단검사 이어, 사전방역 조치 추가 시행 - 사전방역조치: 신규 비자 발급 억제, 부정기 항공편 운항 허가 일시 중지 등 · 수도권 방역강화조치 세 번째 주말 이동량 이전 대비 약 99% 수준, 수도권 주민 생활에 큰 변화 없어 | |
| | 확진:1,219 원차:733 사망:6 | | |
| '20.06.22. | 확진:12,438(+17) 원차:10,881(+13) 사망:280(-) | <ul style="list-style-type: none"> · 서울, 대전 등 최소 6개 방판업체 관련 전국발생 코로나 확진자 254명, 55%(140명)이 60세 이상 고위험군 · 2주간 방역·위험도 평가, 일평균 신규확진 39.6→46.7명, 집단발생 17→12건, 감염환자 비율 증가(10.6%) · 무증상·경증환자 병원 대신 생활치료센터 이송, 확진자도 증상 완화시 생활치료센터 전원등록 지침개정 중 · 코로나19 격리위반, 집합금지 위반, 조사방해 등 감염병예방법 위반 551건, 940명(6.15.기준) 수사·재판 · 일본 및 국립보건연구원 뇌졸중, 당뇨환자 및 흡연자 코로나19 취약한 원인 규명, 예방관리 특히 주의해야 | <ul style="list-style-type: none"> · 박원순 시장, 대확산 우려, 일 신규확진자 30명 넘거나, 병상 가동률 70% 달하면, 강력한 사회적 거리두기 회귀 · 코로나19 장기화 대비, 서울시 교육청 '원격교육'팀 신설, 원격수업은 '일찍 온 미래' 상시 교육 준비 |
| | 확진:1,224 원차:733 사망:6 | | |
| '20.06.23. | 확진:12,484(+46) 원차:10,908(+27) 사망:281(+1) | <ul style="list-style-type: none"> · 부산항 입항한 러시아 선박서 16명 무더기 발생, 접촉자 176명 검사 중 - 입항전 유증상자 있음에도 신고 안해, 검역법 따른 조치 예정...'서류'만 보고 통과 전자검역 허점 · 5개 시도 49개 학교 등교 수업 일정 조정(6.22.10시 기준) | <ul style="list-style-type: none"> · 박원순 시장, 수도권 방역 대책회의서 2차 대유행 차단 총력, 3T 체계 강화, 선제적 검사 총 20만 명 시행 발표 |
| | 확진:1,230 원차:743 사망:6 | | |
| '20.06.24. | 확진:12,535(+51) 원차:10,930(+22) 사망:281(-) | <ul style="list-style-type: none"> · 리치웨이 누적확진 202명(일평균 9.6↑), 이태원(일평균 8.1)보다 증가 빨라 · 부산항 입항 러시아 선박 모두 검역관 직접 승선 검역, 항만 방역조치 강화 · 중대본, 코로나 퇴원 기준 대폭 완화, 10일 간 무증상 시 검사 없이 퇴원 · 복지부 장애인 대상 감염병 대응 매뉴얼 최초 발간 · 2020년 공무원 하계휴가 분산 운영, 민간 동참 독려 계획 | |
| | 확진:1,241 원차:747 사망:6 | | |
| '20.06.25. | 확진:12,563(+28) 원차:10,974(+44) 사망:282(+1) | <ul style="list-style-type: none"> · 대전 방판관련 열흘만에 50명 감염, 확진자 100명 넘어 · 충청권 시도간 병상 공동대응체계 구축 · 중대본 코로나 재유행 대비 확진자 5,500여 명 임상역학정보 공개 · 충남대병원, 입원 앞둔 모든 환자 진단검사 실시, 음성 나와야 입원가능 · 국민 90% 코로나19는 독감수준 '차명적이지 않다' 인식, 정부 대응(76.3%) 및 의료진 신뢰(90.7%) 비율 높아 | <ul style="list-style-type: none"> · 서울시, 만65세 모든 어르신에게 1인 5매씩 총765만개 덴탈마스크 지원 · 코로나19 유행 이후 대중교통 이용 32% 감소, 공유교통(따릉이) 약 24% 증가 |
| | 확진:1,250 원차:761 사망:7 | | |
| '20.06.26. | 확진:12,602(+39) 원차:11,172(+198) 사망:282(-) | <ul style="list-style-type: none"> · 서울 관악구 왕성교회궐 코로나(누적확진 14명, 6.26.18시) · 코로나19 방역수칙 위반 등에 대한 안전신고 운영 및 활성화 · 중대본, 코로나19 예방을 위한 올바른 환경소독 방법 발표 · 요양병원·요양시설 고강도 감염 예방 대책 지속, 비접촉 면회 실시 · 정부, 코로나19 패혈증 예방약 마르마 등 13개 개도국에 7500달러 지원 결정 · 한국언론진흥재단 경영난 겪고있는 지역 언론에 100억원 긴급지원 추진 · WHO "백신 개발 후 모두 이용 가능한 공공재 되어야" | <ul style="list-style-type: none"> · 서울시, 코로나-폭염 이중고 겪는 취약계층에 서울시 긴급복지 5억원 추가 투입, 의료비·공과금 등 생계비 지원 |
| | 확진:1,267 원차:843 사망:7 | | |
| '20.06.28. | 확진:12,715(+62) 원차:11,364(+47) 사망:282(-) | <ul style="list-style-type: none"> · 2주간 방역·위험도 평가, 일평균 신규확진 43.5→43.1명, 집단발생 11→14건, 감염환자 비율 증가(10.0%, 60/603) · 방역강화 조치에도 수도권 주민 생활(휴대폰 이동량, 카드 매출액, 주말 대중교통 이용량) 큰 변화 없어 · 사회적 거리두기 1~3단계 실행방안 발표, 의료체계 가용력 및 대규모 확산 지표 활용 종합적 판단 | |
| | 확진:1,298 원차:923 사망:7 | | |

코로나19 발생 현황 및 정부 대응 요약

| 일자 | 국내 발생 | 정부 | 서울시 |
|------------|--|--|---|
| '20.06.29. | 확진:12,757(+42) 원차:11,429(+65) 사망:282(-) | <ul style="list-style-type: none"> · 경기 신도 80명 교회에서 22명 발생, 왕성교회 28명, 수원 침례교회 7명 등 닷새동안 교회 관련 57건 발생 · 방역당국 종교시설 고위험시설 포함 여부 검토 · 2주간 방역·위험도 평가, 일평균 신규확진 43.5→43.1명, 집단발생 11→14건, 감감환자 비율 증가(10.0%) · 복지부, '사회적 거리두기 1~3단계 실행방안' 발표, 의료체계 가용력 및 대규모 확산 지표 활용 종합적 판단 · 감염병전담병원, 생활치료센터 및 선별진료소 운영 병원, 폐쇄·업무정지 및 환자 발생 기관 등 손실보상 지급 | <ul style="list-style-type: none"> · 서울시 지역업자 생존자금 임대료(47%), 재료비(16%), 인건비(10%)에 사용, 92%가 영업에 도움 · 서울시, 코로나19와 폭염 피해에 노출되기 쉬운 어르신, 쪽방주민, 노숙인 등 취약계층 보호 대책 강화 발표 |
| | 확진:1,305 원차:942 사망:7 | <ul style="list-style-type: none"> · 중대본 역학조사 결과, 교회 2곳 터지자 직장 등 19곳, 945명 확대 노출 · 코로나19 등 감염병 대응 위한 범부처 협력강화, 제2차 감염병 예방관리 기본계획 발표 · 올 해 정부업무평가 '코로나 대응 및 포스트코로나 대비' 중심 개편 - 평가절차 간소화, 부문별 우수기관도 포상 예정 | |
| '20.06.30. | 확진:12,800(+43) 원차:11,537(+108) 사망:282(-) 확진:1,312 원차:985 사망:7 | <ul style="list-style-type: none"> · 질병관리청, '코로나19 치료제 '렘데시비르' 무상공급 시작, 폐렴 이환 및 산소치료 필요한 중증환자로 제한 투약 · 항만 방역관리 강화, 코로나19 검역지역 전 세계로 확대, 승선검역 강화 및 모든 진단검사 3개소→11개소 확대 · 노래방·클럽 등 고위험 시설 QR코드(전자출입명부) 찍어야 출입 가능, 위반시 벌금 300만원 또는 집합금지 처분 · (해외)美 세계 인구 4%, 그러나 코로나19 환자는 전 세계 감염자 25%로 사망자·확진자 가장 많아(일평균 1039명 사망) | <ul style="list-style-type: none"> · '국립의료원, 미 공병단 부지 이전' 복지부와 업무협약 체결, 서울 감염병 대응역량 강화 · 서울시·중대본, 4일 민노총 대규모 집회 취소 촉구, 강행시 고발조치 |
| | 확진:12,850(+51) 원차:11,613(+76) 사망:282(-) 확진:1,321 원차:1,026 사망:7 | <ul style="list-style-type: none"> · 광주지역 코로나19 확산세 심상치 않아, 닷새동안 45명 발생, 광주시 사회적 거리두기 2단계로 격상 · 식품의약품안전처 '렘데시비르' 등 코로나19 치료제 포함 38개 '국가필수의약품 지정' 403개→411개 확대 · 코로나19 부검 결과...폐는 물론 뇌까지 손상, 코로나19에 걸렸다 완치되더라도 후유증이 우려돼 | |
| '20.07.01. | 확진:12,904(+54) 원차:11,684(+71) 사망:282(-) 확진:1,334 원차:1,054 사망:7 | <ul style="list-style-type: none"> · 대구 확진자 제로 84일만에 두자릿 수 감염, 지역발생 보름만에 50명대 · 기숙사 등 생활영역 및 다중이용시설 11개 세부지침 추가 · 전국 유·초·중·고등학교 523개교 등교 중단 | <ul style="list-style-type: none"> · 서울시 '포스트코로나' 본격 대비 위한 투자·출연기관 '공공혁신 5대 비전' 발표, 총 128개 사업, 6,116억원 투입 |
| | 확진:12,967(+63) 원차:11,759(+75) 사망:282(-) 확진:1,346 원차:1,085 사망:7 | <ul style="list-style-type: none"> · 대구 확진자 제로 84일만에 두자릿 수 감염, 지역발생 보름만에 50명대 · 기숙사 등 생활영역 및 다중이용시설 11개 세부지침 추가 · 전국 유·초·중·고등학교 523개교 등교 중단 | <ul style="list-style-type: none"> · 서울시 집합금지로 문 닫은 코인노래방 등 617곳 대상 100만원 방역 특별지원금 지원 |
| '20.07.02. | 확진:12,967(+63) 원차:11,759(+75) 사망:282(-) 확진:1,346 원차:1,085 사망:7 | <ul style="list-style-type: none"> · 대구 확진자 제로 84일만에 두자릿 수 감염, 지역발생 보름만에 50명대 · 기숙사 등 생활영역 및 다중이용시설 11개 세부지침 추가 · 전국 유·초·중·고등학교 523개교 등교 중단 | <ul style="list-style-type: none"> · 서울시 '포스트코로나' 본격 대비 위한 투자·출연기관 '공공혁신 5대 비전' 발표, 총 128개 사업, 6,116억원 투입 |
| | 확진:1,334 원차:1,054 사망:7 | <ul style="list-style-type: none"> · 광주지역 코로나19 확산세 심상치 않아, 닷새동안 45명 발생, 광주시 사회적 거리두기 2단계로 격상 · 식품의약품안전처 '렘데시비르' 등 코로나19 치료제 포함 38개 '국가필수의약품 지정' 403개→411개 확대 · 코로나19 부검 결과...폐는 물론 뇌까지 손상, 코로나19에 걸렸다 완치되더라도 후유증이 우려돼 | |
| '20.07.03. | 확진:12,967(+63) 원차:11,759(+75) 사망:282(-) 확진:1,346 원차:1,085 사망:7 | <ul style="list-style-type: none"> · 대구 확진자 제로 84일만에 두자릿 수 감염, 지역발생 보름만에 50명대 · 기숙사 등 생활영역 및 다중이용시설 11개 세부지침 추가 · 전국 유·초·중·고등학교 523개교 등교 중단 | <ul style="list-style-type: none"> · 서울시 집합금지로 문 닫은 코인노래방 등 617곳 대상 100만원 방역 특별지원금 지원 |
| | 확진:1,346 원차:1,085 사망:7 | <ul style="list-style-type: none"> · 대구 확진자 제로 84일만에 두자릿 수 감염, 지역발생 보름만에 50명대 · 기숙사 등 생활영역 및 다중이용시설 11개 세부지침 추가 · 전국 유·초·중·고등학교 523개교 등교 중단 | |
| '20.07.06. | 확진:13,137(+48) 원차:11,848(+16) 사망:284(+1) 확진:1,372 원차:1,110 사망:8 | <ul style="list-style-type: none"> · 2주간 방역·위험도 평가, 일평균 신규확진 46.7→46.9명, 집단발생 14→12건, 감감환자 비율 증가(10.7%) · 수도권 지역감염 지속, 광주·대전 등 비수도권 확진자 급증, 설 명회·다단계·교회 등 밀집 접촉 통해 확산 · 중대본 코로나 거리두기 지역 대응 더 효율적, 광주·전남 2단계 격상 · 감염병예방법 위반자 1,071명(2.24~7.4.) 격리조치(44.6%) 및 집합금지위반(39.7%) 등, 서울·경기·인천 71.1% 차지 | <ul style="list-style-type: none"> · 서울시, '코로나19 지침 검색' 모바일 앱 제작·배포, 주제별 33종류 100개 지침 포함, 키워드 검색 기능 제공 |
| | 확진:1,372 원차:1,110 사망:8 | <ul style="list-style-type: none"> · 2주간 방역·위험도 평가, 일평균 신규확진 46.7→46.9명, 집단발생 14→12건, 감감환자 비율 증가(10.7%) · 수도권 지역감염 지속, 광주·대전 등 비수도권 확진자 급증, 설 명회·다단계·교회 등 밀집 접촉 통해 확산 · 중대본 코로나 거리두기 지역 대응 더 효율적, 광주·전남 2단계 격상 · 감염병예방법 위반자 1,071명(2.24~7.4.) 격리조치(44.6%) 및 집합금지위반(39.7%) 등, 서울·경기·인천 71.1% 차지 | |
| '20.07.07. | 확진:13,181(+44) 원차:11,914(+66) 사망:285(+1) 확진:1,375 원차:1,144 사망:8 | <ul style="list-style-type: none"> · 12일부터 공적마스크제도 폐지, 1인당 구매수 제한 풀려, 수출 규제는 월 생산량의 50% 이내로 변경·유지 · 방대본, 확진자 유전자 서열 분석, 3~4월 미국·유럽서 유입된 GH형 최근 유행 중, 전파력 6배 더 강력 · 코로나19 장기화 가능성↑, 코로나19 대응 조직개편 따라 중대본 내 중수본 상설조직화, 현재는 과도기 단계 · 음식점 감염 늘어, 역학조사 분석해보니 마스크 미착용, 밀폐공간 음주 및 대화, 집기 공동 사용하는 뷔페 등 위험 · (해외)국제 공중보건 위기 6건 중 5건 발생원인 기후변화 밀접, 2070년까지 최대 260회 감염병 발생 위기 예측 | |
| | 확진:1,375 원차:1,144 사망:8 | <ul style="list-style-type: none"> · 12일부터 공적마스크제도 폐지, 1인당 구매수 제한 풀려, 수출 규제는 월 생산량의 50% 이내로 변경·유지 · 방대본, 확진자 유전자 서열 분석, 3~4월 미국·유럽서 유입된 GH형 최근 유행 중, 전파력 6배 더 강력 · 코로나19 장기화 가능성↑, 코로나19 대응 조직개편 따라 중대본 내 중수본 상설조직화, 현재는 과도기 단계 · 음식점 감염 늘어, 역학조사 분석해보니 마스크 미착용, 밀폐공간 음주 및 대화, 집기 공동 사용하는 뷔페 등 위험 · (해외)국제 공중보건 위기 6건 중 5건 발생원인 기후변화 밀접, 2070년까지 최대 260회 감염병 발생 위기 예측 | |
| '20.07.08. | 확진:13,244(+63) 원차:11,970(+56) 사망:285(-) 확진:1,385 원차:1,160 사망:9 | <ul style="list-style-type: none"> · 광주 지금까지 확인된 감염경로만 8개, 누적확진자 130명, 거리두기 2단계 격상 후 이동량 39.1% 감소 · 확진자 8976명 임상정보 분석결과, 국내 코로나 환자 90%는 경증, 기침·가래·발열·두통 순으로 많아 · 10일부터 교회 정규예배 외 모든 모임 금지, 위반시 벌금 300만원·운영 중단 · 중대본, 일상활동 위험도 기준 발표(마스크 착용 여부, 타인접촉, 물품 공유), 외식·운동·노래·물놀이 위험↑ | <ul style="list-style-type: none"> · 서울시 한국IBM과 함께 '코로나19 이후 달라진 시민 일상' AI 챗봇으로 실태조사, 시민의견 신속 반영 |
| | 확진:1,385 원차:1,160 사망:9 | <ul style="list-style-type: none"> · 광주 지금까지 확인된 감염경로만 8개, 누적확진자 130명, 거리두기 2단계 격상 후 이동량 39.1% 감소 · 확진자 8976명 임상정보 분석결과, 국내 코로나 환자 90%는 경증, 기침·가래·발열·두통 순으로 많아 · 10일부터 교회 정규예배 외 모든 모임 금지, 위반시 벌금 300만원·운영 중단 · 중대본, 일상활동 위험도 기준 발표(마스크 착용 여부, 타인접촉, 물품 공유), 외식·운동·노래·물놀이 위험↑ | |

코로나19 발생 현황 및 정부 대응 요약

| 일자 | 국내 발생 | 정부 | 서울시 |
|------------|--|--|--|
| '20.07.09. | 확진:13,293(+50) 완치:12,019(+49) 사망:287(+2) | <ul style="list-style-type: none"> · 광주 전국 지역감염 확진자 62% 발생, 정부 지정 12개소 외에 PC방, 종교시설, 학원 및 지하시설 고위험시설 지정 · 코로나19 치료제·백신 개발 1,115억, 방역물품 고도화 357억, 연구 등 391억 등 총 1,936억 원 투입 · 정부, 의대정원 4천명 증원 추진, 단순 정원 확대보다 '지역불균형 해소', '공공의료 강화 방안' 고려되야 · 코로나19 항체 양성률 조사 3055명 중 1명 항체보유, 집단면역 극히 낮아, 백신개발 전까지 생활방역 중요 | <ul style="list-style-type: none"> · 서울시, 고위험군 대상 선제 검사서 첫 무증상감염자 나와, 해당시설 입소·종사자 전원격리 및 긴급방역 실시 · 뉴노멀 준비하는 1차 서울시 민회의, '시민방역전문가 양성', '심리방역대책 강화', '방역격차해소' 등 정책 제안 |
| | 확진:1,385 완치:1,160 사망:9 | | |
| '20.07.10. | 확진:13,338(+45) 완치:12,065(+46) 사망:288(+1) | <ul style="list-style-type: none"> · 전국 방판 관련 감염 453명, 22명 위중·3명 사망, 종교시설·다중시설 전파까지, 3일 환경 소모임 자제 요망 · 카자흐스탄서 코로나보다 치사율 높은 원인불명 폐렴 확산, 중대본 '입국자 대상 모니터링 강화·감시체계 가동' · 정부, 13일부터 위험국 입국자 '음성'확인서 의무 제출 · 7.10.부터 교회 소모임 금지, 위반시 벌금 300만원 및 집합금지 조치 시행 · WHO, 코로나19 혼합실내 공기전파 가능성 인정, 주기적 환기·마스크 착용 추가권고, 주요 전파경로는 비밀 | <ul style="list-style-type: none"> · 서울시 '정부 노래연습장 7대+서울시 추가 3대' 10대 방역수칙 지키는 코인 노래방 선별적 영업 허용 · 서울시 소방재난본부 S방역 우수성 확산 위해 '코로나19 관련 영상 매뉴얼' 제작 영문판 국내·외 배포 |
| | 확진:1,393 완치:1,171 사망:9 | | |
| '20.07.13. | 확진:13,479(+62) 완치:12,204(+26) 사망:289(-) | <ul style="list-style-type: none"> · 신규확진자 62명 중 43명 해외유입(검역 18, 격리중 양성 25), 미주 25.8%, 중국 외 아시아 34.4, 유럽 27.6% · 2주 방역위험도 평가, 일평균 신규확진 28.8→31.7명, 해외유입 14.3→19.7명, 50대 이상 확진자 비중 높아 · 해외유입 110일만 최대, 4개 '방역강화 대상국가' 입국시 음성확인서 필수 · 중대본, 지자체 생활방역일자리 7만3천개 고용예산 확보, 방역수칙 지도·발열체크·소독 등 업무수행 · 중대본, 확진자 5500여명 임상역학정보 공유, 7.14.부터 9개 기관 우선 공개, 과학적 근거자료 생산 기대 | <ul style="list-style-type: none"> · 서울시 53개 전 물류시설에 QR 출입명부 도입 완료, QR 출근체크, 1일 1회 소독, 마스크 착용 등 고강도 방역 |
| | 확진:1,429 완치:1,217 사망:9 | | |
| '20.07.14. | 확진:13,512(+33) 완치:12,282(+78) 사망:289(-) | <ul style="list-style-type: none"> · 광주 사회적 거리두기 2단계 연장(29.까지), 고위험시설·방판업체 512개 집합제한, 지하 3일 공간 집합금지 · 정부, 코로나19 위기극복·포스트코로나 국가발전전략 'K-뉴딜' 발표, '25년까지 160조 투입, 일자리 190만개 창출 · 중대본, 코로나19 치료제로 특례 수입 된 '렘데시비르' 24개 병원, 49명 중증환자 공급 완료 · 방역당국, 백신개발·유행종식 판단 성급, 거리두기·마스크착용·개인위생 강조, 연내 혈장치료제 확보 목표 | <ul style="list-style-type: none"> · 서울시, 코로나로 타격 받은 도시저조업 1차 지원(1,271개소, 152억)이어서 2차 지원 예정(400개소, 41억 규모) · 서울시 코인노래연습장 617개소 현장실사, 방역수칙 준수 점검 통해 선별적 영업재개 승인(479개소, 77.6%) |
| | 확진:1,436 완치:1,244 사망:9 | | |
| '20.07.15. | 확진:13,551(+39) 완치:12,348(+66) 사망:289(-) | <ul style="list-style-type: none"> · 광주 방판 방문자 27명이 가족, 지인, 직장동료, 다중이용시설 이용자 114명에 추가 전파(7.14.18시) · 코로나 국내발생·집단감염 감소추세, 그러나 중남미·북미·아시아 중심 하루 20만명 확산, 국외 유입 통제 쉽지 않아 · 중대본, 해외유입 사례 급증, 20일부터 방역강화 대상국 2곳 추가(총 6개국), 외국인 선원 무비자 입국 잠정 중단 | <ul style="list-style-type: none"> · 서울시, 2월부터 휴관중인 복지관 등 사회복지시설 밀집도 고려해 7.20.부터 단계적 재개, 돌봄 공백 최소화 |
| | 확진:1,442 완치:1,275 사망:9 | | |
| '20.07.16. | 확진:13,612(+61) 완치:12,396(+48) 사망:291(+2) | <ul style="list-style-type: none"> · 중대본, 해외유입 차단 방역강화, 국내 작업자 접촉 많은 러선 박 선원 전수검사, 교대선원 무비자 입국 금지 · 방역당국, 코로나19 주요증상 분석, 기침·가래·발열 외에도 두통·근육통·인후염·설사 등 있을시 외출자제, 진단검사 권고 · 코로나19 치료제 '렘데시비르', 25개 병원에서 57명의 중증환자에 대해 신청, 전원 공급 완료 | <ul style="list-style-type: none"> · 서울시, 캠퍼스타운 합동 포스트코로나 대비 스타트업 발굴, 언택트 투자 유치·푸드 스타트업·비대면산업 경진대회 개최 |
| | 확진:1,449 완치:1,286 사망:9 | | |
| '20.07.17. | 확진:13,672(+60) 완치:12,460(+64) 사망:293(+2) | <ul style="list-style-type: none"> · 권역별 거리두기 기준마련, 수도권 40명/충청·호남·경북 25명/강원·제주 10명 이상 확진시 2단계 격상 · 정부, 이라크 체류 중 근로자 특별수송 예정, 해외유입 확진자 증가 전망, 특정국가 입국자 대비책 마련 중 · 방역당국, 해외유입 주요 진원지 '중앙아시아', 3개국 등 방역강화 대상국 추가 지정, 외국인 입국 관리 강화 | |
| | 확진:1,463 완치:1,318 사망:9 | | |
| '20.07.20. | 확진:13,771(+26) 완치:12,572(+16) 사망:296(+1) | <ul style="list-style-type: none"> · 전자출입명부(KI-Pass) 등록시설 총 132,904개소(의무시설 105,533개소, 임의시설 27,371개소) / QR코드 출입 이용건수 총 24,662천 건(의무시설 19,556천 건, 임의시설 5,106천 건)으로 시스템 지속 보완 예정 | <ul style="list-style-type: none"> · 코로나19 안전 지킴이 '서울시 직업소개소 자율방역단' 출범 · 서울시-육군, 감염병테러 등 재난 대응 콘퍼런스 개최 |
| | 확진:1,477 완치:1,322 사망:10 | | |

심각

코로나19 발생 현황 및 정부 대응 요약

| 일자 | 국내 발생 | 정부 | 서울시 |
|------------|---|---|---|
| '20.07.21. | 확진:13,816(+45) 원차:12,643(+71) 사망:296(-) | <ul style="list-style-type: none"> · 중앙사고수습본부, 「제1회 코로나19 대응 중간평가 정책토론회 (컨퍼런스)」 개최(7.21. 14시) · 중대본, 방판 통한 중장년층 전파 위험, 참석 자제 당부 · 중대본, 코로나19 치료제 '렘데시비르', 27개 병원에서 76명의 중증 환자에 대해 신청, 전원 공급 완료 | <ul style="list-style-type: none"> · 서울시, 66개 문화시설 22일부터 운영 재개, 입장인원 제한 등 방역 철저 · 서울시, 코로나19 타격 디자인산업계 20억 지원, 1천개 아이디어 공모 |
| | 확진:1,498 원차:1,340 사망:10 | | |
| '20.07.22. | 확진:13,879(+63) 원차:12,698(+55) 사망:297(+1) | <ul style="list-style-type: none"> · 중대본, 교회 방역 강화조치 조정방안 발표(7.24.18시 집합제한 해제) (7.1~7.7) 평균 36명→(7.8~7.14) 평균 22명→(7.15~7.21) 평균 14.6명 · 정부합동 신속대응팀 이라크 파견해 귀국 희망 근로자 290여명 공중급유기(KC-330) 2대로 귀국시킬 계획(7.23.(목)) · 정부, 코로나19 군내 유입 사전 차단 위해 8주 동안 입영 장정 대상으로 전수검사 실시, 장교·부사관 후보생까지 확대 시행 계획 | <ul style="list-style-type: none"> · 올해 첫 「서울시-더불어민주당 예산-정책협의회」 개최 · 서울시, '지역일자 생존자금' 47만 명에 총 6,684억(23일부터 2회차 지급) |
| | 확진:1,514 원차:1,346 사망:11 | | |
| '20.07.23. | 확진:13,938(+59) 원차:12,758(+60) 사망:297(-) | <ul style="list-style-type: none"> · 이라크 내 우리 건설근로자 293명 공중급유기(KC-330) 2대로 바그다드 출발(7.23.(목) 17시30분경) · 중대본, 하절기 선별진료소 운영 개선방안 보고 및 점검 (7.23. 기준 전국 622개 선별진료소 운영 중) · 중대본, 냉각조끼 784개 추가 배포해 총 1,250개 배포 완료, 4종 개인보호구 6~9월 월 20만개 배포 중 | <ul style="list-style-type: none"> · 서울시, 거리노숙인도 긴급 재난지원금 받도록 신청~수령 전 과정 지원 · 서울시, 포스트코로나 시대 지역문제 해결력 강화, '시민실험실' 사업 공모 |
| | 확진:1,526 원차:1,361 사망:11 | | |
| '20.07.24. | 확진:13,979(+41) 원차:12,817(+59) 사망:298(+1) | <ul style="list-style-type: none"> · 7.24. 18시부터 전국 교회에 대한 핵심 방역수칙 의무화 행정조치 (집합제한) 해제 · 이라크 내 우리 건설근로자 293명 인천공항 도착(7.24.(금) 10시경), 입국 검역 및 코로나19 진단검사 실시(유증상자→의료기관 또는 생활치료센터 이송/무증상자→임시생활시설 격리) · 7.26.(일) 프로야구부터 관중석의 10% 규모 관중 입장 재개 발표 | <ul style="list-style-type: none"> · 서울시, 코로나19로 올 여름 한강공원 수영장 미 운영 |
| | 확진:1,547 원차:1,368 사망:11 | | |
| '20.07.27. | 확진:14,175(+25) 원차:12,905(+15) 사망:299(+1) | <ul style="list-style-type: none"> · 러시아 선원發 첫 지역감염, 정부, 외국인 확진자 치료비 부과 가능토록 법 개정 추진 · '첫 감염 직원' 접촉자 156명 달해 부산항 넘어 지역사회 확산 비상 · 유흥시설 방역수칙 강화방안: 집단감염 위험도가 높은 시설에 대해 지방자치단체장이 지역별 상황에 맞추어 방역을 강화할 수 있는 지침(가이드라인) 제시 · 코로나19 방역 폐쇄·업무정지 기관 보상 신청 시작 | <ul style="list-style-type: none"> · 서울시, 8.3.(일)부터 대중교통 '마스크 착용' 특별대책, 지하철 '앱 신고제' 도입 · 서울시, 학교방역복지지원, 코로나19 타격 청년 5천명에 '희망일자리' 지원 |
| | 확진:1,574 원차:1,384 사망:11 | | |
| '20.07.28. | 확진:14,203(+28) 원차:13,007(+102) 사망:300(+1) | <ul style="list-style-type: none"> · 광주시, 광주지역 2차 유행 연결고리는 방문판매업 사무실로 확인, 이후 요양원, 종교시설로 파고들어 n차 감염 현실화 · 지자체, 2단계 거리 두기 등 신속조치 및 방역수칙 강화 · 방역당국, 여름휴가철 맞아 관광, 유흥시설 중심으로 코로나19 집단발생 우려 | <ul style="list-style-type: none"> · 서울시, 코로나19 극복 핑크퐁-아기상어와 '참, 고마워요!' 송 제작 |
| | 확진:1,580 원차:1,400 사망:11 | | |
| '20.07.29. | 확진:14,251(+48) 원차:13,069(+62) 사망:300(-) | <ul style="list-style-type: none"> · 중대본, 7.31. 9시30분경 이라크 내 우리 근로자 70여명 민간 임시항공편 통해 인천공항으로 추가 귀국 예정 발표 · 중대본, 이번주부터 초중고 여름방학과 함께 본격적인 휴가철, 2학기 등교수업 위해 휴가철 방역수칙 당부 · WHO 사무총장, 30일 코로나19 '4번째 긴급위원회' 소집 예정 · 교육부, 포스트 코로나 교육 대전환 3차 포럼 개최 | <ul style="list-style-type: none"> · 서울시, 코로나19 의심 증상별 이송 지침 첫 정립, 전국에 배포 · 가구당 최대 300만원 '서울형 긴급복지' 한시 기준완화, 코로나 실직·폐업자 지원 |
| | 확진:1,589 원차:1,410 사망:11 | | |
| '20.07.30. | 확진:14,269(+18) 원차:13,132(+63) 사망:300(-) | <ul style="list-style-type: none"> · 보건복지부, 한시적 긴급복지지원제도 2020년말까지 확대 시행 발표(7.31.(금)~12.31.(목) 시행) · 교육부, '대학 비대면 교육 긴급 지원 사업' 기본계획 발표, 등록금 환불 대학에 차등 지원 결정 · 통일부, 코로나 방역물자 북한 반출 승인 발표 | <ul style="list-style-type: none"> · 서울시, 애경산업(주)와 취약 계층코로나19 의료진에 52억 상당 생활용품 전달 |
| | 확진:1,592 원차:1,417 사망:11 | | |
| '20.07.31. | 확진:14,305(+36) 원차:13,183(+51) 사망:301(+1) | <ul style="list-style-type: none"> · 국내, 러시아 선원 확진자 잇달아 나오며 부산지역 임시생활시설 포화 상태 · 보건복지부, 제60차 중앙생활보장위원회 개최, 코로나 경제난에 정부안 반영한 내년도 중위소득 인상 발표 · 보건복지부, 제7회 헬스케어 미래포럼 개최(7.31. 15시) · 보건복지부, 코로나 임시시설 마련하는 지자체, 복지부 사업 가점 부여 | <ul style="list-style-type: none"> · 서울시, 코로나19 공동체가 함께 극복, 9가지 시민실천 행동 제안 |
| | 확진:1,600 원차:1,424 사망:11 | | |

코로나19 발생 현황 및 정부 대응 요약

| 일자 | 국내 발생 | 정부 | 서울시 |
|------------|---|--|--|
| '20.08.01. | 확진:14,336(+31) 원차:13,233(+50) 사망:301(-) 확진:1,602 원차:1,434 사망:11 | <ul style="list-style-type: none"> · 정부, 외국인이 신고한 주소지 확인 후 위반 시 벌금 200만원 상향 추진 · 8.1.(토) 프로축구 K리그 관중 입장 재개 · 방대본, 코로나 혈장치료제 임상시험 곧 개시...“이달 10일 시험약 제조 완료” 예정 발표 | |
| '20.08.02. | 확진:14,366(+30) 원차:13,259(+26) 사망:301(-) 확진:1,607 원차:1,442 사망:11 | <ul style="list-style-type: none"> · 서울 강남 커피전문점·식당에서 깜깜이 집단감염 발생 · 법원, 코로나 '방역 방해' 신천지예수교 증거장막성전 이만희 총회장 구속 · 중대본, 여름철 해수욕장 방역 관리 대책 점검 · 2분기 성장률 -3.3%...실질 GDP 발표 OECD 국가 중 '최고 성적' · 디코로나 확진 닷새째 1000명 넘어... 누적 4만명 육박 | |
| '20.08.03. | 확진:14,389(+23) 원차:13,280(+21) 사망:301(-) 확진:1,612 원차:1,449 사망:11 | <ul style="list-style-type: none"> · 교육부, 포스트코로나 미래 교육 방향 이달 중 발표 계획, 감염병 상관없이 등교·원격수업 병행 계획 · 보건복지부, '코로나19, 건강 생활수칙(새로운 일상, 오늘도 건강하게)' 마련 · 국립중앙의료원 중앙임상위, 코로나19 환자 3060명 임상경과 연구 논문 발표(50살 미만 환자 98%가 산소투여 없이 완치, 50대 미만은 산소, 인공호흡기 치료 없이도 회복...중증 악화 제1요인은 연령) · 광주시, 33일만에 사회적 거리두기 1단계로 전환 | <ul style="list-style-type: none"> · 서울시, 8월 3일부터 경로당 철저한 방역·소독 전제로 단계적 개소 |
| '20.08.04. | 심 각 확진:14,423(+34) 원차:13,352(+72) 사망:301(-) 확진:1,621 원차:1,463 사망:11 | <ul style="list-style-type: none"> · 교육부, '코로나19 대응 2021학년도 대입 관리방향' 발표 · 국회, 본회의서 질병관리본부를 보건복지부 장관 소속 질병관리청으로 승격하는 정부조직법 개정안 의결 · 베트남 다낭, 지역감염 발생 이후 139명 확진, 한국 정부, 교민 300여명에 귀국 전세기 수요 파악 중 · 단국대병원, 코로나19의 주요 병리인 혈전 등의 증상 개선에 효과 확인 | <ul style="list-style-type: none"> · 서울시, 코로나19로 발생한 아파트생활문제 사회적경제로 해결...20개단지 추가 모집 계획 발표 · 서울시 전체 어린이집 5,420곳 18일 휴원 해제 발표 · 서울시, 집합금지 대상업소(클럽, 감성주점, 콜라텍) 조건부「집합제한」전환 |
| '20.08.05. | 확진:14,456(+33) 원차:13,406(+54) 사망:302(+1) 확진:1,627 원차:1,475 사망:12 | <ul style="list-style-type: none"> · 질병관리본부, 이슬람 행사 청주 우즈베크인 6명 확진 · 부산 감천항에서 한국인 선장 등 6명 확진판정, 첫 국내 선박 집단감염 사례 · 중국, 5일부터 한국인에 대한 입국 제한 완화 조치, 유학생·취업자·유효한 거류증 소지자의 비자 발급 확대 · 국내 연구진, “코로나 바이러스, 혈관에도 염증 유발” 첫 확인 | <ul style="list-style-type: none"> · 서울시, 코로나로 지친 시민 위로 '문화로 토닥 토닥 마음방역 프로젝트' 가동 |
| '20.08.06. | 확진:14,499(+43) 원차:13,501(+95) 사망:302(-) 확진:1,636 원차:1,488 사망:12 | <ul style="list-style-type: none"> · 고양시 기쁨 153교회에서 집단감염 발생, 예배당에 환기시설 없어 · 중대본, 카페 방역지침을 음식점과 별도 분리하여 '카페 방역지침' 시행 · 해외입국자 임시생활 시설, 24시간 CCTV로 철저 관리 등 감시 강화 (수도권 9개 시설 포함해 전국 73개 시설 운영 중) | <ul style="list-style-type: none"> · 서울시-한국씨티은행, 임직원이 사회진입 준비 청년에게 '온라인 멘토링 랜선잡(Job)담(Talk)' 개최 · 서울 광진구, 전국 최초로 '감염병 관리 자문단' 구성 운영 |
| '20.08.07. | 확진:14,519(+20) 원차:13,543(+42) 사망:303(+1) 확진:1,645 원차:1,502 사망:13 | <ul style="list-style-type: none"> · 중대본, 8.7. 오전 이라크 1차 귀국 건설근로자 임시생활시설 퇴소 (216명 중 퇴소 전 양성판정을 받은 2명을 제외한 214명 퇴소) · 정부, 對중국(후베이성) 입국제한 및 사증 관련 조치 해제 계획 발표 · 대한전공의협의회, 의대 정원 확대 반발 전공의 집단휴진...응급실, 중환자실 등 필수진료 포함 · 코로나19 피해 의료기관 지원을 위한 2차「의료기관 긴급지원자금」 융자 실시(신청기간: 8.7.~8.20.) | <ul style="list-style-type: none"> · 서울시자원봉사센터, 무더위 취약계층도 이웃관계 단절도 '얼음 땀! 캠페인' · 서울시, 저축액만큼 매칭 '희망두배 청년통장' 13,462명 지원... 4.5:1 경쟁률 · 서울시, 비대면 가족 재난 캠프... 집에서 미션 수행하며 재난대처 학습 |
| '20.08.08. | 확진:14,562(+43) 원차:13,629(+86) 사망:304(+1) 확진:1,662 원차:1,514 사망:13 | <ul style="list-style-type: none"> · 수도권 중심 교회 집단감염 비상...어린이집·다단계로 확산 · 교회 규제 완화 2주만에 확산제, 고양시 자체적으로 집합제한명령 발동 · 방대본, 수해로 감염병 전파 우려...물·음식 주의 당부 | |
| '20.08.09. | 확진:14,598(+36) 원차:13,642(+13) 사망:305(+1) 확진:1,675 원차:1,515 사망:13 | <ul style="list-style-type: none"> · 고양 확진자 일하는 남대문시장서 집단감염... 수도권 전파 우려 · 당국, 교회발 확진자 급증에 교회 방역강화 재도입 검토 · 중대본, 코로나 우울(블루) 극복을 위한 심리지원 대책 발표 · 방역당국, 이재민들의 예방수칙 준수 재차 강조...가급적 2m 거리두기 강조 | |

코로나19 발생 현황 및 정부 대응 요약

| 일자 | 국내 발생 | 정부 | 서울시 |
|------------|--|---|---|
| '20.08.10. | 확진:14,626(+28) 원차:13,658(+16) 사망:305(-) | <ul style="list-style-type: none"> · 방역당국, 해외유입 환자서 새로운 코로나 바이러스 변이 3건 확인 (2건은 파키스탄, 1건은 우즈베키스탄 발) · 중대본, '수해로 인한 감염병 확산, 교회 등 지역감염, 휴가철 3일 환경 등'이 위험요소 · 정부, 중국 후베이성 입국제한 및 사증 관련 조치 해제 | <ul style="list-style-type: none"> · 서울시, 노숙인·쪽방주민 약 4,600명 코로나19 선제 검사 완료...전원 음성 · 서울시서울장학재단, '코로나19 취업난' 대학생 위한 특별장학금 신설 |
| | 확진:1,688 원차:1,516 사망:13 | | |
| '20.08.11. | 확진:14,660(+34) 원차:13,729(+71) 사망:305(-) | <ul style="list-style-type: none"> · 교육부, 과대학교-과밀학급, 2학기에도 2/3이하 등교 강력 권고 · 프로야구 오늘부터 관중 최대 25% 입장...철저한 방역·안전 준수 | <ul style="list-style-type: none"> · 서울시, 코로나피해 특고·프리랜서·플랫폼노동자 지자체 첫 용자...36억 투입 |
| | 확진:1,694 원차:1,534 사망:13 | | |
| '20.08.12. | 확진:14,714(+54) 원차:13,786(+57) 사망:305(-) | <ul style="list-style-type: none"> · 롯데리아 집단감염 확진자 속출, 화상시스템 갖추고도 안써 '대량 확산' · 지난 12일 감염병예방법이 개정돼 외국인 감염병 환자에 대한 비용 부담 근거가 신설되면서 · 문체부, 숙박·여행 등 소비할인권 861만명에 선착순 지급 발표 | |
| | 확진:1,709 원차:1,549 사망:13 | | |
| '20.08.13. | 확진:14,770(+56) 원차:13,817(+31) 사망:305(-) | <ul style="list-style-type: none"> · 의료계 집단휴진 '전국 의원급 휴진 신고 8,365곳' · 정부, 특별재난지역 추가 11개 시·군 신속지원, 국고지원 확대 (전남 곡성군·구례군·나주시·담양군·영광군·장성군·함평군·화순군, 전북 남원시, 경남 하동군·합천군) · 방역당국 '코로나19 백신후보 물질 3종 연내 임상시험 착수 가능', 현재까지 국내 중증·위중환자 119명에 렘데시비르 투약 | <ul style="list-style-type: none"> · 서울시, 광복절 '집회금지' 행정명령 · 서울시, 2,683억 제4회 추경(안) 편성...코로나 장기화 대응 의료·민생방역 |
| | 확진:1,735 원차:1,556 사망:13 | | |
| '20.08.14. | 확진:14,873(+103) 원차:13,863(+46) 사망:305(-) | <ul style="list-style-type: none"> · 국내 신규확진자 103명 중 지역발생 85명, 3월말 이후 최다·감염 급확산 (경기 47명, 서울 32명, 부산 5명, 인천 4명, 충남 3명, 광주 2명 등) · 정부 '코로나19 현 상황 엄중·거리두기 2단계 상향 검토 착수' · 중대본, '해외 입국 외국인 치료비 자부담 방안' 마련·발표 · 경기도, 모든 종교시설 2주간 '집합제한' 행정명령, PC방·학원 등 다중이용시설 조건부 집합제한 · 의사협회, 집단휴진·개원의전공의전임의 등 참여, 응급실중환자실 등 제외 · 프로축구 최대 10% → 최대 25% 관중 증원...철저한 방역·안전 준수 | <ul style="list-style-type: none"> · 서울시, 장애인과 함께 '감염병 대응 매뉴얼' 제작 |
| | 확진:1,767 원차:1,564 사망:13 | | |
| '20.08.15. | 확진:15,039(+166) 원차:13,901(+38) 사망:305(-) | <ul style="list-style-type: none"> · 신규확진 166명 중 지역발생 155명, 5개월여만 최다 확진자, 대유행 우려 · 수도권 교회 확진 급증...서울 사랑제일교회, 경기 용인 우리제일교회 등 · 중대본, 서울·경기 사회적 거리 두기 2단계 격상 추진방안 발표 · 법원, '광복절 도심 집회 금지' 서울시 행정명령 2건 제동, 나머지 8건 유효 · 집단감염 우려 속 서울 도심 광복절 집회...서울시·경찰 '긴장' | <ul style="list-style-type: none"> · 서울시, 7,560개소 모든 종교시설 집합제한 행정명령 · 사랑제일교회 교인, 방문자 자가격리 조치 및 검사이행 명령 |
| | 확진:1,841 원차:1,571 사망:13 | | |
| '20.08.16. | 확진:15,318(+279) 원차:13,910(+9) 사망:305(-) | <ul style="list-style-type: none"> · 서울·경기, 사회적 거리두기 2단계 격상(8.16.~8.29.) · 서울·경기도 지역, 프로스포츠 경기·국내 체육대회 무관중 경기 전환 · 중대본, 국립중앙의료원에 중앙공동대응상황실 구성, 수도권 병상 공동대응 체계 운영 · 문체부, 6대 소비할인권 시기 조정(미배포 할인권 배포 잠정 중단, 기배포분은 방역 관리 철저히 하여 사용 허용) · 문체부, 국공립 문화예술시설 16개소 방역지침에 따라 제한적 운영 · 농림축산식품부, 외식 활성화 캠페인 잠정 중단 · 중앙사고수습본부, 사랑제일교회 전광훈 목사 고발조치(자가격리 조치 위반, 조사대상 명단 누락·은폐 등 역학조사 방해 혐의) | <ul style="list-style-type: none"> · 서울시, 사랑제일교회 소재 파악 불분명 교인 대상, 경찰청 협조를 통한 검사·자가격리 촉구 등 강력 조치 · 서울시, 사랑제일교회 전 광훈 목사 '감염병예방법 위반 혐의'로 고발 조치 |
| | 확진:1,987 원차:1,571 사망:13 | | |
| '20.08.17. | 확진:15,515(+197) 원차:13,917(+7) 사망:305(-) | <ul style="list-style-type: none"> · 국내 코로나19 '2차 팬데믹' 위기, 성북사랑제일교회 확진 319명 · 정부, 범부처 수도권 긴급대응반 가동(신속한 역학조사 분석, 행정 절차 등 지원, 역학조사 방해·위반 행위 대처 등) · 수도권, 2주간 PC방·유희업소·카페 등 방역 준수 집중단속 · 정부, 수도권 확산 진정 안되면 거리두기 3단계 상향 신중 검토 · SKT, 다시 재택근무...카카오 등 판교 IT기업도 재택근무 실시 | <ul style="list-style-type: none"> · 서울시, 태릉선수촌에 최대 382병상 확보, 250병상 규모의 한전연수원 추가 확보 · 서울시, 코로나19·무더위 겹친 재난취약계층 집중 관리 "폭염대책 가동" |
| | 확진:2,077 원차:1,571 사망:13 | | |

코로나19 발생 현황 및 정부 대응 요약

| 일자 | 국내 발생 | 정부 | 서울시 |
|------------|---|---|--|
| '20.08.18. | 확진:15,761(+246) 완치:13,934(+17) 사망:306(+1) | <ul style="list-style-type: none"> · 신규확진 246명 중 지역발생 235명...닷새간 1천명 육박·감염확산 · 사랑제일교회 457명 확진...교회·사무실·학교·경찰·병원 등 2차 전파 · 8일·15일 서울집회 참석자 진단검사 협조 요청, '증상 관계없이 검사' · 정부, 수도권 사회적 거리두기 2단계 조치 발표, 19~30일 시행 · 경기도, 경기 전지역 거주·방문자 마스크 착용 의무화 행정명령 · 교육부, 수도권 학교 오늘부터 9월 11일까지 등교인원 제한 강화 (유·초·중 1/3, 고교 2/3, 서울 성북·강북, 경기 용인 등은 2주 원격수업) · 국방부, 코로나19 방지 위해 '전 부대 휴가 2주간 잠정 중지' · 올해 첫 한미연합훈련, 하반기 연합지휘소훈련(CCPT) 18~28일 까지 코로나19로 규모 축소 진행 · 코로나·수해에 을지태극연습 취소...2018년 유예 이후 두번째 · 의협, 보건복지부에 긴급간담회 제안 · 정부, 사랑제일교회 관련 확진자 잇단 도주·탈출 "엄정 대응" | <ul style="list-style-type: none"> · 서울시, '코로나19 긴급 직장맘노동권리구제단' 통해 직장맘 지원 |
| | 확진:2,209 완치:1,573 사망:14 | <ul style="list-style-type: none"> · 신규확진 297명 중 지역발생 283명...6일간 총 1천288명, 전국 확산 · 사랑제일교회 관련 누적 623명(수도권 588명, 비수도권 35명), 114개 시설로 감염 전파, 광복절 집회에서도 10명 확진 · 수도권, 서울·경기·인천 사회적 거리두기 2단계, 30일까지 시행 (고위험시설 12종 영업 금지, 교회 대면 모임 불가, 실내 50인 이상·실외 100인 이상 모임 금지, 스포츠 무관중, 어린이집 휴원 권고 등) · 광화문 집회 투입 경찰 7천600여명 코로나19 전수조사 · 전라북도, 도내 전 지역 거주·방문자 실내 마스크 착용 의무화 행정명령 · 보건복지부-대한의사협회 긴급간담회 개최, 26~28일 2차 집단휴진 예고 · SK·LG·한화 등 주요 그룹 재택근무 다시 확대 시행 | <ul style="list-style-type: none"> · 서울시청 2층 확진자 발생, 전층 폐쇄·퇴실 후 방역 · 서울시, 8일만에 666명, 이달 중순 들어 서울 확진자 폭발적 증가 · 서울시, 고위험시설 무기한 운영중단, 종교시설 특별 점검 |
| '20.08.19. | 확진:16,058(+297) 완치:14,063(+72) 사망:306(-) | <ul style="list-style-type: none"> · 신규확진 288명·지역감염 276명...7일간 1천576명, 15개 시도 발생 · 사랑제일교회 관련 누적 676명, 광화문 집회 관련 확진자 총 18명 · 정부, 병상 배정기준 재정비, 과잉사용 방지...중증환자 치료 병상 50여개, 인천 감염병 전담병원 병상 260여개 추가 확보 · 방역당국·경찰, 사랑제일교회 현장 조사, 교인 명단 확보 시도 · 정부, "의사 집단행동 강행시 법·원칙 따라 대응...엄중한 상황" · 문대통령, 천주교 지도자들과 오찬 간담회, "종교가 모범 돼 달라" · 전라북도, '광복절 집회 참석 전세버스 탑승객 명단 제출' 첫 행정명령 | <ul style="list-style-type: none"> · 서울시청 2층 확진자 발생, 전층 폐쇄·퇴실 후 방역 · 서울시, 8일만에 666명, 이달 중순 들어 서울 확진자 폭발적 증가 · 서울시, 고위험시설 무기한 운영중단, 종교시설 특별 점검 |
| | 확진:2,360 완치:1,588 사망:14 | <ul style="list-style-type: none"> · 신규확진 324명·지역감염 276명...7일간 1천576명, 15개 시도 발생 · 사랑제일교회 관련 누적 676명, 광화문 집회 관련 확진자 총 18명 · 정부, 병상 배정기준 재정비, 과잉사용 방지...중증환자 치료 병상 50여개, 인천 감염병 전담병원 병상 260여개 추가 확보 · 방역당국·경찰, 사랑제일교회 현장 조사, 교인 명단 확보 시도 · 정부, "의사 집단행동 강행시 법·원칙 따라 대응...엄중한 상황" · 문대통령, 천주교 지도자들과 오찬 간담회, "종교가 모범 돼 달라" · 전라북도, '광복절 집회 참석 전세버스 탑승객 명단 제출' 첫 행정명령 | <ul style="list-style-type: none"> · 서울시청 2층 확진자 발생, 전층 폐쇄·퇴실 후 방역 · 서울시, 8일만에 666명, 이달 중순 들어 서울 확진자 폭발적 증가 · 서울시, 고위험시설 무기한 운영중단, 종교시설 특별 점검 |
| '20.08.20. | 확진:16,346(+288) 완치:14,063(+57) 사망:307(+1) | <ul style="list-style-type: none"> · 신규확진 288명·지역감염 276명...7일간 1천576명, 15개 시도 발생 · 사랑제일교회 관련 누적 676명, 광화문 집회 관련 확진자 총 18명 · 정부, 병상 배정기준 재정비, 과잉사용 방지...중증환자 치료 병상 50여개, 인천 감염병 전담병원 병상 260여개 추가 확보 · 방역당국·경찰, 사랑제일교회 현장 조사, 교인 명단 확보 시도 · 정부, "의사 집단행동 강행시 법·원칙 따라 대응...엄중한 상황" · 문대통령, 천주교 지도자들과 오찬 간담회, "종교가 모범 돼 달라" · 전라북도, '광복절 집회 참석 전세버스 탑승객 명단 제출' 첫 행정명령 | <ul style="list-style-type: none"> · 서울시청 2층 확진자 발생, 전층 폐쇄·퇴실 후 방역 · 서울시, 8일만에 666명, 이달 중순 들어 서울 확진자 폭발적 증가 · 서울시, 고위험시설 무기한 운영중단, 종교시설 특별 점검 |
| | 확진:2,495 완치:1,601 사망:15 | <ul style="list-style-type: none"> · 신규확진 324명·지역감염 276명...7일간 1천576명, 15개 시도 발생 · 사랑제일교회 관련 누적 676명, 광화문 집회 관련 확진자 총 18명 · 정부, 병상 배정기준 재정비, 과잉사용 방지...중증환자 치료 병상 50여개, 인천 감염병 전담병원 병상 260여개 추가 확보 · 방역당국·경찰, 사랑제일교회 현장 조사, 교인 명단 확보 시도 · 정부, "의사 집단행동 강행시 법·원칙 따라 대응...엄중한 상황" · 문대통령, 천주교 지도자들과 오찬 간담회, "종교가 모범 돼 달라" · 전라북도, '광복절 집회 참석 전세버스 탑승객 명단 제출' 첫 행정명령 | <ul style="list-style-type: none"> · 서울시청 2층 확진자 발생, 전층 폐쇄·퇴실 후 방역 · 서울시, 8일만에 666명, 이달 중순 들어 서울 확진자 폭발적 증가 · 서울시, 고위험시설 무기한 운영중단, 종교시설 특별 점검 |
| '20.08.21. | 확진:16,670(+324) 완치:14,120(+57) 사망:309(+2) | <ul style="list-style-type: none"> · 신규확진 324명·지역감염 276명...7일간 1천576명, 15개 시도 발생 · 사랑제일교회 관련 누적 676명, 광화문 집회 관련 확진자 총 18명 · 정부, 병상 배정기준 재정비, 과잉사용 방지...중증환자 치료 병상 50여개, 인천 감염병 전담병원 병상 260여개 추가 확보 · 방역당국·경찰, 사랑제일교회 현장 조사, 교인 명단 확보 시도 · 정부, "의사 집단행동 강행시 법·원칙 따라 대응...엄중한 상황" · 문대통령, 천주교 지도자들과 오찬 간담회, "종교가 모범 돼 달라" · 전라북도, '광복절 집회 참석 전세버스 탑승객 명단 제출' 첫 행정명령 | <ul style="list-style-type: none"> · 서울시청 2층 확진자 발생, 전층 폐쇄·퇴실 후 방역 · 서울시, 8일만에 666명, 이달 중순 들어 서울 확진자 폭발적 증가 · 서울시, 고위험시설 무기한 운영중단, 종교시설 특별 점검 |
| | 확진:2,621 완치:1,622 사망:16 | <ul style="list-style-type: none"> · 신규확진 324명·지역감염 276명...7일간 1천576명, 15개 시도 발생 · 사랑제일교회 관련 누적 676명, 광화문 집회 관련 확진자 총 18명 · 정부, 병상 배정기준 재정비, 과잉사용 방지...중증환자 치료 병상 50여개, 인천 감염병 전담병원 병상 260여개 추가 확보 · 방역당국·경찰, 사랑제일교회 현장 조사, 교인 명단 확보 시도 · 정부, "의사 집단행동 강행시 법·원칙 따라 대응...엄중한 상황" · 문대통령, 천주교 지도자들과 오찬 간담회, "종교가 모범 돼 달라" · 전라북도, '광복절 집회 참석 전세버스 탑승객 명단 제출' 첫 행정명령 | <ul style="list-style-type: none"> · 서울시청 2층 확진자 발생, 전층 폐쇄·퇴실 후 방역 · 서울시, 8일만에 666명, 이달 중순 들어 서울 확진자 폭발적 증가 · 서울시, 고위험시설 무기한 운영중단, 종교시설 특별 점검 |
| '20.08.22. | 확진:17,002(+332) 완치:14,169(+49) 사망:309(-) | <ul style="list-style-type: none"> · 신규확진 324명·지역감염 276명...7일간 1천576명, 15개 시도 발생 · 사랑제일교회 관련 누적 676명, 광화문 집회 관련 확진자 총 18명 · 정부, 병상 배정기준 재정비, 과잉사용 방지...중증환자 치료 병상 50여개, 인천 감염병 전담병원 병상 260여개 추가 확보 · 방역당국·경찰, 사랑제일교회 현장 조사, 교인 명단 확보 시도 · 정부, "의사 집단행동 강행시 법·원칙 따라 대응...엄중한 상황" · 문대통령, 천주교 지도자들과 오찬 간담회, "종교가 모범 돼 달라" · 전라북도, '광복절 집회 참석 전세버스 탑승객 명단 제출' 첫 행정명령 | <ul style="list-style-type: none"> · 서울시청 2층 확진자 발생, 전층 폐쇄·퇴실 후 방역 · 서울시, 8일만에 666명, 이달 중순 들어 서울 확진자 폭발적 증가 · 서울시, 고위험시설 무기한 운영중단, 종교시설 특별 점검 |
| | 확진:2,749 완치:1,639 사망:16 | <ul style="list-style-type: none"> · 신규확진 324명·지역감염 276명...7일간 1천576명, 15개 시도 발생 · 사랑제일교회 관련 누적 676명, 광화문 집회 관련 확진자 총 18명 · 정부, 병상 배정기준 재정비, 과잉사용 방지...중증환자 치료 병상 50여개, 인천 감염병 전담병원 병상 260여개 추가 확보 · 방역당국·경찰, 사랑제일교회 현장 조사, 교인 명단 확보 시도 · 정부, "의사 집단행동 강행시 법·원칙 따라 대응...엄중한 상황" · 문대통령, 천주교 지도자들과 오찬 간담회, "종교가 모범 돼 달라" · 전라북도, '광복절 집회 참석 전세버스 탑승객 명단 제출' 첫 행정명령 | <ul style="list-style-type: none"> · 서울시청 2층 확진자 발생, 전층 폐쇄·퇴실 후 방역 · 서울시, 8일만에 666명, 이달 중순 들어 서울 확진자 폭발적 증가 · 서울시, 고위험시설 무기한 운영중단, 종교시설 특별 점검 |
| '20.08.23. | 확진:17,399(+397) 완치:14,200(+31) 사망:309(-) | <ul style="list-style-type: none"> · 신규확진 324명·지역감염 276명...7일간 1천576명, 15개 시도 발생 · 사랑제일교회 관련 누적 676명, 광화문 집회 관련 확진자 총 18명 · 정부, 병상 배정기준 재정비, 과잉사용 방지...중증환자 치료 병상 50여개, 인천 감염병 전담병원 병상 260여개 추가 확보 · 방역당국·경찰, 사랑제일교회 현장 조사, 교인 명단 확보 시도 · 정부, "의사 집단행동 강행시 법·원칙 따라 대응...엄중한 상황" · 문대통령, 천주교 지도자들과 오찬 간담회, "종교가 모범 돼 달라" · 전라북도, '광복절 집회 참석 전세버스 탑승객 명단 제출' 첫 행정명령 | <ul style="list-style-type: none"> · 서울시청 2층 확진자 발생, 전층 폐쇄·퇴실 후 방역 · 서울시, 8일만에 666명, 이달 중순 들어 서울 확진자 폭발적 증가 · 서울시, 고위험시설 무기한 운영중단, 종교시설 특별 점검 |
| | 확진:2,889 완치:1,639 사망:16 | <ul style="list-style-type: none"> · 신규확진 324명·지역감염 276명...7일간 1천576명, 15개 시도 발생 · 사랑제일교회 관련 누적 676명, 광화문 집회 관련 확진자 총 18명 · 정부, 병상 배정기준 재정비, 과잉사용 방지...중증환자 치료 병상 50여개, 인천 감염병 전담병원 병상 260여개 추가 확보 · 방역당국·경찰, 사랑제일교회 현장 조사, 교인 명단 확보 시도 · 정부, "의사 집단행동 강행시 법·원칙 따라 대응...엄중한 상황" · 문대통령, 천주교 지도자들과 오찬 간담회, "종교가 모범 돼 달라" · 전라북도, '광복절 집회 참석 전세버스 탑승객 명단 제출' 첫 행정명령 | <ul style="list-style-type: none"> · 서울시청 2층 확진자 발생, 전층 폐쇄·퇴실 후 방역 · 서울시, 8일만에 666명, 이달 중순 들어 서울 확진자 폭발적 증가 · 서울시, 고위험시설 무기한 운영중단, 종교시설 특별 점검 |

코로나19 발생 현황 및 정부 대응 요약

| 일자 | 국내 발생 | 정부 | 서울시 |
|------------|---|--|---|
| '20.08.24. | <p>확진:17,665(+266) 원차:14,219(+19) 사망:309(-)</p> <p>확진:2,986 원차:1,639 사망:16</p> | <ul style="list-style-type: none"> · 신규확진 나흘만에 200명대로 낮아져...266명중 수도권 202명 · 사랑제일교회 감염 지속확산 누적 875명, 광복절 집회 관련 176명 · 서울 시내버스 기사 3명 확진...5618번·6512번 한때 운행중단 · 코로나 재확산에 1천845개교 등교 못 해...등교 후 첫 네자릿수 · 정부, 수도권 2단계 효과 아직 일러...3단계도 적극 검토 중 · 정부, 특별재난지역 추가선포, 20개 시군구, 36개 읍면동 대상 · 이재명, "부득이한 방역조치 협조해달라" 기독교계 432명에 편지 발송 · 50인 미만 교회 현장예배...중앙·지자체 기준 달라 현장서 혼신 · 대한감염학회 등 유관학회, 사회적 거리두기 3단계 격상이 불가피 성명 발표 · 대한전공의협의회, 코로나19 대응 진료 참여, 그 외 영역에서는 파업 유지 · 대법원 법원행정처, 전국 법원 대상 24일부터 최소 2주간 휴정 권고 | <ul style="list-style-type: none"> · 서울시, 오늘부터 서울 전역 실내·외 마스크 착용 의무화 · 서울시, 광화문집회뿐 아닌 8·15 집회 모두 검사 조치, 비용 무료, 익명검사 가능 · 사랑제일교회 서울 양성률 21.7%...평균의 34배 · 서울시, 대면예배 강행한 교회 17곳 적발...집합금지 조치 방침 |
| '20.08.25. | <p>확진:17,945(+280) 원차:14,288(+67) 사망:310(+1)</p> <p>확진:3,120 원차:1,671 사망:16</p> | <ul style="list-style-type: none"> · 신규확진 이틀째 200명대, 280명중 수도권 221명...확산세 지속 · 사랑제일교회 관련 누적 915명, 광복절 집회 관련 누적 193명 · 대구시, 시청 별관 일부 폐쇄...코로나19 확진 민원인 방문 · 순천시, 청암 휘트니스앤스파서 14명 코로나19 확진 · 민주노총 광복절 집회 참가자 60% 검사 완료...현재 1명만 확진 · 수도권 병상 가동률 66%...생활치료센터 병상 173개 추가 투입 · 대검찰청, 역학조사 거부·집합금지 위반에 법정 최고형 구형 적용 · 한국철도, 추석 승차권 100% 비대면 예매...9월 1~3일 | <ul style="list-style-type: none"> · 서울시, 173병상 규모 은평 소방학교 생활치료센터 추가 운영 · 서울 '깜깜이 환자' 1주만에 7.6배로 폭증...고연령서 높은 비율 |
| '20.08.26. | <p>확진:18,265(+320) 원차:14,368(+82) 사망:312(+2)</p> <p>확진:3,232 원차:1,699 사망:17</p> | <ul style="list-style-type: none"> · 신규확진 사흘만에 다시 300명대 증가...320명 중 수도권 237명 · 사랑제일교회 관련 누적 933명, 광복절 집회 관련 누적 219명 · 국회의사당, 민주당 취재기자 확진 판정, 국회의사당 내일 폐쇄 · 서울 은평구 미용실 9명, 구로구 아파트 5명 확진 집단감염 · 정부서울청사서 또 확진자 발생...본관 3층 청원경찰 1명 · 광주 성림침례교회 신도 등 32명 집단 감염 · 수도권 병상 가동률 75%...생활치료센터에서 206개 추가 계획 · 대한의사협회, 26~28일 제2차 전국 의사총파업 돌입 · 정부, 오전 8시 수도권 전공의·전임의에 업무개시명령 발동 · 교육부, 수도권 유치중고, 8.26일~9.11일 전면 원격 수업...고3 제외 · 고용노동부, 특수고용직·지역업자 긴급지원금 1조5천567억원 지급, 기존 예산 초과 | <ul style="list-style-type: none"> · 서울 거주 85세 여성, 어제 코로나 확진 후 당일 사망 |
| '20.08.27. | <p>확진:18,706(+441) 원차:14,461(+93) 사망:313(+1)</p> <p>확진:3,386 원차:1,733 사망:17</p> | <ul style="list-style-type: none"> · 신규확진 441명, 대구·경북 대유행 이후 첫 400명대 급증 · 사랑제일교회 관련 누적 959명, 광복절 집회 관련 누적 273명 · 광주, 교회·탁구장 등 대규모 집단감염...이틀간 54명 확진 · 국회 본관 폐쇄 조치, 9개 국회 상임위 일정 전부 연기 · 정부, "휴진 전공의 복귀 여부 재점검...미복귀시 고발 조치" · 대한전공의협의회, 정부 업무개시명령 불응...희망자 27일 사직서 제출 '제5차 젊은의사 단체인동', 코로나19 진료는 봉사형태로 참여 · 대한간호협회, 의사 진료거부 중단 촉구, 남은 간호사 업무 과중 · 경기도, '역학조사 비협조' 주옥순 대표 부부 고발 · 연세대·경기대, 코로나 확산 우려에 논술고사 수능 이후로 연기 · 우크라이나, 코로나19 재확산으로 '외국인 입국 금지(8.29.~9.28.)' 발표 | <ul style="list-style-type: none"> · 서울시, '아파트 집단감염' 경로 조사에 건축·설비 전문가 투입 · 구로구, 아파트 환기구서 채취한 검체 검사 결과 모두 음성 · 서울문화재단, 코로나 침체 예술계에 '온라인 미디어 예술활동' 30억 지원 발표 |
| '20.08.28. | <p>확진:19,077(+371) 원차:14,551(+90) 사망:316(+3)</p> <p>확진:3,532 원차:1,762 사망:19</p> | <ul style="list-style-type: none"> · 신규확진 371명, 일단 400명 아래로...17개 시도서 발생 전국 확산 · 사랑제일교회 관련 누적 978명, 광복절 집회 관련 누적 294명 · 코로나19 전국 대유행 기로...비수도권 비중 6%→28% 급상승 · 서울 노원구 빛가온교회 21명 확진...또 집단감염 · 서울신학교 기도모임 7명 확진...같은 건물에 노인시설·교회 · 경기도, 남양주 요양원 2곳서 18명 코로나19 집단 감염 · 정부, 수도권 사회적 거리두기 2.5단계 조치 발표(8.30.~9.6.) (수도권 음식점·제과점 밤 9시까지만 정상영업, 9시 이후 포장·배달/헬스장·당구장 등 실내체육시설 집합금지/학원 비대면수업만 허용) · 제주도, 제주 게스트하우스 10인 이상 파티 금지 행정명령 발동 · 정부, 전공의·전임의 업무개시명령 위반 10명 고발 · 대한의사협회, 정책 철회 안할 시 9월 7일부터 무기한 총파업 발표 | |

심각

코로나19 발생 현황 및 정부 대응 요약

| 일자 | 국내 발생 | 정부 | 서울시 |
|------------|--|--|---|
| '20.08.29. | 확진:19,400(+323) 완치:14,765(+214) 사망:321(+5) | <ul style="list-style-type: none"> · 신규확진 323명, 이틀째 300명대...13개 시도서 발생 지속 확산 · 사랑제일교회 관련 누적 1,018명, 광복절 집회 관련 누적 307명 · 김포국제공항 차량검문소 보안요원 확진, 해당 검문소 폐쇄 · 어제 하루 새 코로나19 사망자 5명...고령층 확진 증가세 '비상' · 경기도, 진단검사 거부자 형사고발·구상청구 법적 대응 착수 · 정부, 의사 278명 개별 업무개시명령서 발부 · 대한전공의협의회, 10명 복지부 고발 건, 일부는 근무 중 반박 | |
| | 확진:3,657 완치:1,887 사망:20 | | |
| '20.08.30. | 심 각 확진:19,699(+299) 완치:14,903(+138) 사망:323(+2) | <ul style="list-style-type: none"> · 신규확진 299명, 닷새만에 300명대 아래로...대구서 30명 발생 · 사랑제일교회 관련 누적 1,035명, 광복절 집회 관련 누적 369명 · 고양 요양원서 입소자 8명 집단감염, 큰림능교회 확진 보호사에 감염 · 김포국제공항 차량검문소 보안요원 2명 추가 확진, 총 3명 확진 · 경찰, 대중교통 마스크 미착용 엄벌, 폭력에 무관용 원칙 적용 · 대구시, 집회참석자 대면예배 강행 사랑의교회 목사 고발, 사랑의 교회 집합금지 이어 폐쇄 조치 · 수도권, 서울·경기·인천 사회적 거리두기 2.5단계 시행(8.30.~9.6.) (수도권 음식점·제과점 밤 9시까지만 정상영업, 9시 이후 포장·배달/헬스장·당구장 등 실내체육시설 집합금지/학원 비대면수업만 허용) | <ul style="list-style-type: none"> · 서울시, 9월 6일까지 천만 시민 멈춤 주간 · 서울시, 적십자·북부병원 코로나19 전담 지정 계획 발표, 220병상 추가 예정 ※ 적십자병원 140병상(9.1.~) 북부병원 80병상(9.7.~) |
| | 확진:3,773 완치:1,888 사망:22 | | |

*보건복지부 질병관리본부 및 서울시 공식 보도자료, 현황자료 기반 작성/ 확진자 전국 및 서울시(회색영역)

*전국 확진자 괄호 내 증감수치는 전날 대비로 작성 됨

*서울시 확진자 및 완치자 수는 공식 보도자료 발표일 기준 기입(미발표일 미기입), 발표 시간에 따라 당일 최종 확진자 수와 차이 있을 수 있음

● 발생·치료 현황

- [서울 내 신규 확진자 이틀 연속 60명대…코로나 불길 잦아드나\(한국일보\)](#)
- [구미 상주에서 동충하초사업설명회 참석자 2명 코로나 확진\(서울경제\)](#)
- [코로나 신규확진 198명…'이틀째 200명 아래' 겨우 막았다\(머니투데이\)](#)
- [충북서 하루새 코로나 7명 확진…지역전파 우려\(한국경제\)](#)
- [60대 직원 남편도 확진…청양 김치공장발 감염 22명으로\(중앙일보\)](#)
- [기모란 "코로나·독감 동시 걸릴 수 있어… 대폭발 우려"\(한국일보\)](#)
- [부산 기장군서 코로나19 확진자 1명 추가 발생\(서울경제\)](#)

● 정책대응

- [정부 "코로나 재확산, 가족돌봄 휴가 늘리겠다"\(머니투데이\)](#)
- [정부, 코로나 치료제·백신 개발에 1700억 예산 투입\(중앙일보\)](#)
- [민주당, 공공의대·의대증원 원점 재논의…의료계 파업 종료\(조선비즈\)](#)
- [서울 중구, '코로나19 아웃' 나만의 안전꿀팁 공유 SNS 이벤트\(서울신문\)](#)
- ["2.5단계, 1주 연장" 코로나 방역 배수진\(아시아경제\)](#)
- [코로나궤 무급휴업·휴직 '30일 이상'이면 고용유지지원금 받는다\(헤럴드경제\)](#)

● 사회현안

- [코로나19 고용유지지원금, 30일 이상 무급휴직해도 지원\(한국일보\)](#)
- [완치 판정 5개월…'나은 자'들이 말하는 그 이후의 삶\(헤럴드경제\)](#)
- [코로나 집콕에...학대 내몰린 아이들\(서울경제\)](#)
- [서울지하철 코로나 확진자 '0'…역학조사 대상서 빠진 '시민의 발'\(헤럴드경제\)](#)
- [코로나궤 일시휴직자 68만명, 실업자 되면 어쩌나…고용시장 '뇌관'\(아시아경제\)](#)
- [세대 갈등 폭발·자영업자 집단소송 '코로나 앵그리'\(아시아경제\)](#)

● 국제현황

- [태국서 100일만 코로나 지역감염 나타나…확진자는 수감 중이던 남성\(서울경제\)](#)
- [파우치 "10월 백신접종 말도안돼" vs 백악관 "그게 아니고"\(한국경제\)](#)
- [WHO 사무총장 "방탄소년단 지민과 함께라면 코로나19 이겨낼수있어"\(헤럴드경제\)](#)
- [코로나로 숨진 전 세계 의료인 7000여명 … 멕시코 최다\(중앙일보\)](#)
- ['코로나 방역 성공' 中 대규모 오프라인 행사 줄줄이 개최\(아주경제\)](#)

● 오피니언

- [언택트 시대, 官의 넓은 밭줄에 공공 뭉인 대학교육\(동아일보\)](#)
- [민생이 안보, 국방예산 줄여 코로나 극복에 쓸 때다\(한겨레\)](#)
- [의사파업 극적 타결, 의료정책 판 다시 짜는 계기 삼아야\(헤럴드경제\)](#)

● 일상 속 5가지 전파위험 조건

일상생활에서
5가지 전파위험 조건에
유의하여 코로나19를 예방하는 방법



서울특별시
공공보건의료재단

계속되는 코로나19 확산세에도
끝까지 방역에 참여하는 시민 여러분!

마스크 착용유무, 접촉 시간,
환기 상태, 밀집도, 비말 발생 여건 등
 5가지 전파위험 조건에 유의하여
 일상생활에서 **코로나19를 예방합니다.**

서울특별시
공공보건의료재단

● 장시간 접촉

여러 환경에서의
코로나19 전파위험

장시간 - 높은 밀집도



출처: BMJ 2020;370:m3223
(무용수 개인간을 고려한 경우)

여러 환경에서의
코로나19 전파위험

장시간 - 낮은 밀집도



출처: BMJ 2020;370:m3223
(무용수 개인간을 고려한 경우)

장시간 접촉 - 높은 밀집도

장시간 접촉 - 낮은 밀집도

● 단시간 접촉



단시간 접촉 - 높은 밀집도

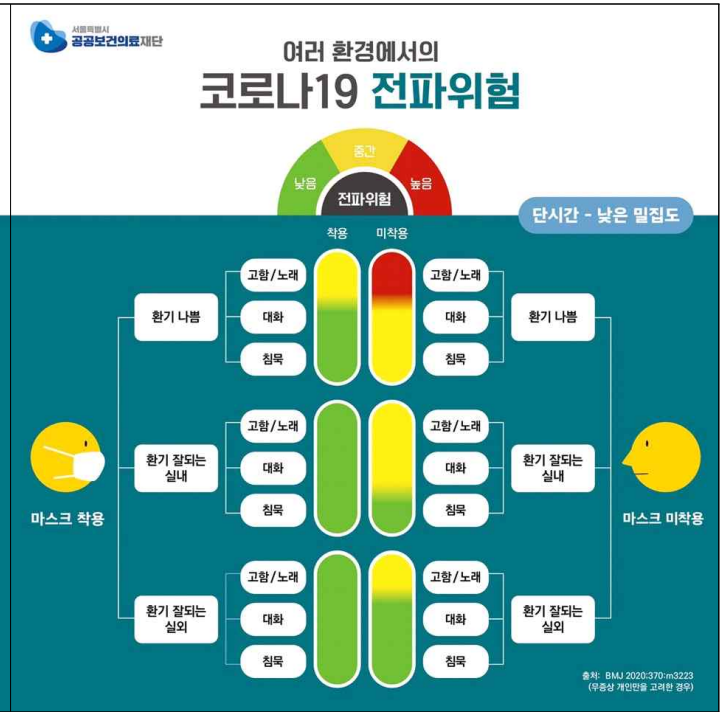

단시간 접촉 - 낮은 밀집도

● 일상생활 적용 사례



※ 본 카드뉴스는 영국의학저널(BMJ)에 지난 8월 25일(화)에 실린 논문에서 니콜라스 R존슨 연구팀이 발표한 '코로나19 예방방안(Two metres or one: what is the evidence for physical distancing in covid-19)'에서 발췌하여, 시민들이 보다 알기 쉽게 이해할 수 있도록 제작함

[붙임2] 사회적 거리두기 2단계 조치 사항

- ※ 수도권 8.19일 0시, 수도권 외 지역 8.23일 0시(학교는 8.26일)부터 시행
 수도권 식당·카페 운영 제한, 실내체육시설 집합금지는 8.30일 0시부터 시행
 독서실·스터디카페·학원 집합금지 및 교습소 집합제한은 8.31일 0시부터 시행

| 구분 | | 조치사항 | | |
|----------------|----|---|---|--|
| | | 수도권 | 비수도권 | |
| 집합·모임·행사 | | <ul style="list-style-type: none"> 실내 50인 이상, 실외 100인 이상의 집합·모임·행사 금지 | | |
| 스포츠 행사 | | <ul style="list-style-type: none"> 무관중 경기 전환 | | |
| 다중 이용 시설 | 공공 | <ul style="list-style-type: none"> 실내 국공립시설 운영 중단 | | |
| | 민간 | <ul style="list-style-type: none"> 고위험시설 12종(유통물류센터 제외) 운영 중단 <ul style="list-style-type: none"> * 클럽·룸살롱 등 유흥주점, 콜라텍, 단란주점, 감성주점, 헌팅포차, 노래연습장, 실내 스탠딩공연장, 실내집단운동(격렬한 GX류), 방문판매 등 직접판매홍보관, 대형학원(300인 이상), 뷔페, PC방 ** 지자체에서 해당 시설 추가 가능 | | |
| | | | <ul style="list-style-type: none"> 일반음식점·휴게음식점·제과점 21시 이후 포장·배달만 허용 프랜차이즈형 커피전문점 포장·배달만 허용 학원(10인 이상)·독서실·스터디 카페·실내 체육 시설 집합금지 위험도 높은 일부 다중이용시설 방역수칙 의무화(집합제한) <ul style="list-style-type: none"> * 교습소(10인 미만 학원), 오락실, 워터파크, 종교시설, 실내 결혼식장, 공연장, 영화관, 목욕탕·사우나, 멀티방·DVD방, 장례식장 ** 지자체에서 해당 시설 추가 가능 | <ul style="list-style-type: none"> 위험도가 높은 일부 다중이용시설(12종) 방역수칙 의무화(집합제한) <ul style="list-style-type: none"> * 학원, 오락실, 일정 규모 이상 일반음식점(예: 150㎡ 이상), 워터파크, 종교시설, 실내 결혼식장, 공연장, 영화관, 목욕탕·사우나, 실내체육시설, 멀티방·DVD방, 장례식장 ** 지자체에서 해당 시설 추가 가능 |
| | | | <ul style="list-style-type: none"> 사회복지이용시설 및 어린이집 휴관·휴원 권고 <ul style="list-style-type: none"> * 긴급돌봄 등 필수 서비스 유지 | |
| 학교 | | <ul style="list-style-type: none"> 수도권 학교 전면 원격수업 전환(8.26~) | <ul style="list-style-type: none"> 집단발생이 지속되는 시·군·구 원격수업 전환 이외 지역은 등교 인원 밀집도 조정 | |
| 기관, 기업 | 공공 | <ul style="list-style-type: none"> 유연·재택근무 등을 통해 근무인원 제한 | | |
| | 민간 | <ul style="list-style-type: none"> 공공기관과 유사한 수준으로 근무인원 제한 권고 | | |

| 구분 | 사업주·책임자 수칙 | 이용자 수칙 |
|-------------------------|--|--|
| <p>수도권 음식점</p> | <ul style="list-style-type: none"> ■ 21시까지만 정상 영업 가능, 21시부터 익일 05시까지는 음식 포장·배달만 허용 ■ 출입자 명부 관리 <ul style="list-style-type: none"> - 전자출입명부 설치·이용 또는 수기명부 비치 (이용자가 수기명부 작성 시 성명, 전화번호, 신분증 확인, 4주 보관 후 폐기) ■ 사업주·종사자 마스크 착용 <ul style="list-style-type: none"> * 음식 섭취 시에는 제외 ■ 시설 내 테이블 간 2m(최소 1m) 간격 유지 <ul style="list-style-type: none"> * 주문·포장 위해 대기 시 이용자 간 2m(최소 1m) 간격 유지 | <ul style="list-style-type: none"> ■ 21시부터 익일 05시까지는 음식 포장·배달만 허용 ■ 전자출입명부 인증 또는 수기출입명부 작성 (수기명부 작성 시 본인의 성명, 전화번호 정확히 기재, 신분증 제시) ■ 마스크 착용 <ul style="list-style-type: none"> * 음식 섭취 시에는 제외 ■ 테이블 간 2m(최소 1m) 간격 유지 <ul style="list-style-type: none"> * 주문·포장 위해 대기 시 이용자 간 2m(최소 1m) 간격 유지 |
| <p>수도권 프랜차이즈형 커피전문점</p> | <ul style="list-style-type: none"> ■ 영업시간과 관계없이 포장·배달만 허용 ■ 출입자 명부 관리 <ul style="list-style-type: none"> - 전자출입명부 설치·이용 또는 수기명부 비치 (이용자가 수기명부 작성 시 성명, 전화번호, 신분증 확인, 4주 보관 후 폐기) ■ 사업주·종사자 마스크 착용 <ul style="list-style-type: none"> * 음식 섭취 시에는 제외 ■ 시설 내 이용자 간 2m(최소 1m) 간격 유지 <ul style="list-style-type: none"> * 주문·포장 위해 대기 시 간격 유지 | <ul style="list-style-type: none"> ■ 영업시간과 관계없이 포장·배달만 허용 ■ 전자출입명부 인증 또는 수기출입명부 작성 (수기명부 작성 시 본인의 성명, 전화번호 정확히 기재, 신분증 제시) ■ 마스크 착용 <ul style="list-style-type: none"> * 음식 섭취 시에는 제외 ■ 이용자 간 2m(최소 1m) 간격 유지 <ul style="list-style-type: none"> * 주문·포장 위해 대기 시 간격 유지 |
| <p>수도권 교습소</p> | <ul style="list-style-type: none"> ■ 출입자 명부 관리 <ul style="list-style-type: none"> - 전자출입명부 설치·이용 또는 수기명부 비치 (이용자가 수기명부 작성 시 성명, 전화번호, 신분증 확인, 4주 보관 후 폐기) ■ 출입자 증상 확인(발열체크 등) 및 유증상자 등 출입 제한 ■ 사업주·종사자 마스크 착용 <ul style="list-style-type: none"> * 음식 섭취, 물속 활동 등은 제외 ■ 시설 내 이용자 간 2m(최소 1m) 간격 유지하도록 이용 인원 관리 <ul style="list-style-type: none"> * 좌석 한 칸 띄어앉기 등 | <ul style="list-style-type: none"> ■ 전자출입명부 인증 또는 수기출입명부 작성 (수기명부 작성 시 본인의 성명, 전화번호 정확히 기재, 신분증 제시) ■ 증상 확인 협조 및 유증상자 등 출입금지 ■ 마스크 착용 <ul style="list-style-type: none"> * 음식 섭취, 물속 활동 등은 제외 ■ 이용자 간 2m(최소 1m) 간격 유지 <ul style="list-style-type: none"> * 좌석 한 칸 띄어앉기 등 |

[붙임4] 서울시 국민안심병원 현황

2020. 8. 19. 기준

| 연 번 | 자치구 | 기관명 | 신청유형 | 전화번호 |
|-----------|----------------|---------------------|-------------------------------|----------------|
| 1 | 1 | 강남구 강남베드로병원 | 외래진료 | 02-1544-7522 |
| 2 | 2 | 강남구 강남차병원 | 외래진료 | 02-3468-3000 |
| 3 | 3 | 강남구 나누리병원 | 외래진료 | 1688-9797 |
| 4 | 4 | 강남구 리뫼한방병원 | 외래진료 | 02-546-1358 |
| 5 | 5 | 강남구 연세대학교강남세브란스병원 | 외래진료 및 입원 | 02-2019-2114 |
| 6 | 6 | 강남구 자생한방병원 | 외래진료 | 1577-0007 |
| 7 | 7 | 강남구 하나이비인후과병원 | 외래진료 | 02-6925-1111 |
| 8 | 1 | 강동구 강동경희대학교병원 | 외래진료 및 입원 | 02-440-8114 |
| 9 | 2 | 강동구 강동성심병원 | 외래진료 | 1588-4100 |
| 10 | 3 | 강동구 남기세병원 | 외래진료 | 1577-2533 |
| 11 | 4 | 강동구 중앙보훈병원 | 외래진료 및 입원 | 02-2225-1111 |
| 12 | 1 | 강서구 나누리병원 | 외래진료 | 1688-9797 |
| 13 | 2 | 강서구 이화여자대학교서울병원 | 외래진료 및 입원 | 1522-7000 |
| 14 | 1 | 관악구 심장병원 | 외래진료 | 02-1588-3330 |
| 15 | 2 | 관악구 에이치플러스양지병원 | 외래진료 | 02-1877-8875 |
| 16 | 1 | 광진구 건국대학교병원 | 외래진료 및 입원 | 02-1588-1533 |
| 17 | 2 | 광진구 해민병원 | 외래진료 | 02-2049-9000 |
| 18 | 1 | 구로구 고려대학교구로병원 | 외래진료 및 입원 | 02-2626-1114 |
| 19 | 2 | 구로구 구로성심병원 | 외래진료 | 02-2067-1500 |
| 20 | 3 | 구로구 우리아이들병원 | 외래진료 | 02-858-0100 |
| 21 | 1 | 금천구 희명병원 | 외래진료 및 입원 | 02-804-0002 |
| 22 | 1 | 노원구 노원을지대학교병원 | 외래진료 | 02-970-8000 |
| 23 | 2 | 노원구 인제대학교 상계백병원 | 외래진료 | 02-950-1114 |
| 24 | 3 | 노원구 한국원자력의학원원자력병원 | 외래진료 | 02-970-2114 |
| 25 | 1 | 도봉구 바로선병원 | 외래진료 | 1666-5853 |
| 26 | 2 | 도봉구 한일병원 | 외래진료 | 02-901-3114 |
| 27 | 1 | 동대문구 경희대학교병원 | 외래진료 및 입원 | 02-958-8114 |
| 28 | 2 | 동대문구 삼육서울병원 | 외래진료 및 입원 | 02-1577-3675 |
| 29 | 3 | 동대문구 서울성심병원 | 외래진료 | 02-966-1616 |
| 30 | 1 | 동작구 더본병원 | 외래진료 | 02-587-2299 |
| 31 | 2 | 동작구 서울특별시보라매병원 | 외래진료 | 02-870-2114 |
| 32 | 3 | 동작구 중앙대학교병원 | 외래진료 및 입원 | 02-6299-1114 |
| 33 | 1 | 서대문구 동신병원 | 외래진료 | 02-396-9161 |
| 34 | 2 | 서대문구 연세대학교 신촌세브란스병원 | 외래진료 및 입원 | 02-1599-1004 |
| 35 | 1 | 서초구 가톨릭대학교 서울성모병원 | 외래진료 및 입원 | 02-1588-1511 |
| 36 | 1 | 성동구 한양대학교병원 | 외래진료 및 입원 | 02-2290-8114 |
| 37 | 1 | 성북구 고려대학교안암병원 | 외래진료 및 입원 | 02-920-5114 |
| 38 | 2 | 성북구 성북우리아이들병원 | 외래진료 | 02-912-0100 |
| 39 | 1 | 송파구 경찰병원 | 외래진료 | 02-3400-1114 |
| 40 | 1 | 양천구 메디힐병원 | 외래진료 | 02-2604-7551 |
| 41 | 2 | 양천구 이화여자대학교목동병원 | 외래진료 및 입원 | 02-2650-5114 |
| 42 | 3 | 양천구 흥익병원 | 외래진료 | 02-2693-5555 |
| 43 | 1 | 영등포구 가톨릭대학교 여의도성모병원 | 외래진료 및 입원 | 1661-7575 |
| 44 | 2 | 영등포구 대림성모병원 | 외래진료 | 02-829-9000 |
| 45 | 3 | 영등포구 명지성모병원 | 외래진료 | 1899-1475 |
| 46 | 4 | 영등포구 새길병원 | 외래진료 | 02-1522-0075 |
| 47 | 5 | 영등포구 성애병원 | 외래진료 | 1811-8114 |
| 48 | 6 | 영등포구 영등포병원 | 외래진료 | 02-2632-0013~8 |
| 49 | 7 | 영등포구 한림대학교 강남성심병원 | 외래진료 및 입원 | 02-829-5114 |
| 50 | 1 | 용산구 순천향대학교부속서울병원 | 외래진료 및 입원 | 02-709-9114 |
| 51 | 1 | 은평구 본서부병원 | 외래진료 | 02-3156-5000 |
| 52 | 2 | 은평구 은평성모병원 | 외래진료 및 입원 | 1811-7755 |
| 53 | 3 | 은평구 청구성심병원 | 외래진료 | 02-353-5511~9 |
| 54 | 1 | 종로구 강북삼성병원 | 외래진료 및 입원 | 02-2001-2001 |
| 55 | 2 | 종로구 서울대학교병원 | 외래진료 및 입원 | 02-1588-5700 |
| 56 | 3 | 종로구 서울적십자병원 | 외래진료 | 02-2002-8000 |
| 57 | 4 | 종로구 세란병원 | 외래진료 | 02-737-0181 |
| 58 | 1 | 중구 국립중앙의료원 | 외래진료 | 02-2260-7114 |
| 59 | 2 | 중구 인제대학교 서울백병원 | 외래진료 | 02-2270-0114 |
| 60 | 1 | 중랑구 녹색병원 | 외래진료 | 02-490-2000 |
| 61 | 2 | 중랑구 동부제일병원 | 외래진료 | 02-437-5011 |
| 62 | 3 | 중랑구 서울의료원 | 외래진료 및 입원 | 02-2276-7000 |
| 총합 | 23개 자치구 | 62개소 | 외래 40개소 / 외래 및 입원 22개소 | |

* 출처 : 8.19. 보건복지부, 질병관리본부, 코로나바이러스감염증-19(COVID-19) 마이크로페이지 (https://www.mohw.go.kr/react/popup_200128.html)

| 연번 | 자치구 | 선별진료소 | 전화번호 | 연번 | 자치구 | 선별진료소 | 전화번호 |
|----|------|--------------------------|----------------------------|----|------|--------------------------------|----------------|
| 1 | 강남구 | 강남구보건소* | 02-3423-5555 | 36 | 서초구 | 학교법인기톨릭학원 기톨릭대학교 서울성모병원* | 02-1588-1511 |
| 2 | 강남구 | 삼성서울병원* | 02-3410-2114 | 37 | 서초구 | 서울특별시 어린이병원* | 02-570-8000 |
| 3 | 강남구 | 연세대학교의과대학 강남세브란스병원* | 02-2019-3114 | 38 | 성동구 | 성동구보건소* | 02-2286-7172 |
| 4 | 강동구 | 강동경희대학교의대병원* | 02-440-7000 | 39 | 성동구 | 한양대학교병원* | 02-2290-8114 |
| 5 | 강동구 | 강동구보건소* | 02-3425-8565 | 40 | 성동구 | 성동군자의원* | 02-499-7785 |
| 6 | 강동구 | 한국보훈복지의료공단 중앙보훈병원* | 02-2225-1114 | 41 | 성북구 | 성북구보건소* | 02-2241-6022 |
| 7 | 강동구 | 강동성심병원* | 02-1588-4100 | 42 | 성북구 | (학)고려대학교의과대학 부속병원(안암병원)* | 02-1577-0083 |
| 8 | 강북구 | 강북구보건소* | 02-901-7706 02-901-7704 | 43 | 송파구 | 송파구보건소* | 02-2147-3478-9 |
| 9 | 강서구 | 강서구보건소* | 02-2600-5868 | 44 | 송파구 | 재단법인아산사회복지재단 서울아산병원* | 02-3010-3114 |
| 10 | 강서구 | 이화여자대학교의과대학부속 서울병원* | 02-1522-7000 | 45 | 송파구 | 경찰병원(야간 및 주말 미운영)* | 02-3400-1114 |
| 11 | 관악구 | 관악구보건소* | 02-879-7131 | 46 | 양천구 | 양천구보건소* | 02-2620-3856 |
| 12 | 관악구 | 에이치플러스양지병원* | 02-1877-8875 | 47 | 양천구 | 서울특별시 서남병원* | 02-1566-6688 |
| 13 | 광진구 | 광진구보건소* | 02-450-1937 | 48 | 양천구 | 이화여자대학교의과대학 부속목동병원* | 02-1666-5000 |
| 14 | 광진구 | 광진구보건소 자양보건지소 | 02-450-7090 | 49 | 양천구 | 홍익병원* | 02-2600-0620 |
| 15 | 광진구 | 건국대학교병원* | 02-1588-1533 | 50 | 영등포구 | 영등포구보건소* | 02-2670-4953 |
| 16 | 구로구 | 구로구보건소* | 02-860-2013~5 | 51 | 영등포구 | 한림대학교강남성심병원* | 02-829-5114 |
| 17 | 구로구 | 고려대학교의과대학부속구로병원* | 02-2626-1114 | 52 | 영등포구 | 기톨릭대학교 여의도성모병원* | 02-1661-7575 |
| 18 | 구로구 | 구로성심병원* | 02-2067-1500 | 53 | 영등포구 | 성애의료재단성애병원* | 02-840-7114 |
| 19 | 금천구 | 금천구보건소* | 02-2627-2717 | 54 | 영등포구 | 명지성모병원 | 02-829-7800 |
| 20 | 금천구 | 희명병원* | 02-2219-7231 | 55 | 용산구 | 용산구보건소* | 02-2199-8378-9 |
| 21 | 노원구 | 노원구보건소* | 02-2116-4342-4 | 56 | 용산구 | 순천향대학교 부속 서울병원* | 02-709-9114 |
| 22 | 노원구 | 노원을지대학교병원* | 02-970-8000 | 57 | 은평구 | 은평구보건소* | 02-351-8640 |
| 23 | 노원구 | 인제대학교상계백병원* | 02-950-1114 | 58 | 은평구 | 서울특별시립 서북병원* | 02-3156-3022 |
| 24 | 도봉구 | 도봉구보건소* | 02-2091-4483 | 59 | 은평구 | 서울특별시 은평병원* | 02-300-8060 |
| 25 | 동대문구 | 동대문구보건소* | 02-2127-4283 | 60 | 은평구 | 기톨릭대학교 은평성모병원* | 02-958-2114 |
| 26 | 동대문구 | 경희대학교병원* | 02-958-8114 | 61 | 은평구 | 청구성심병원* | 02-383-0129 |
| 27 | 동대문구 | 삼육서울병원* | 02-1577-3675 | 62 | 종로구 | 종로구보건소* | 02-2148-3557 |
| 28 | 동대문구 | 서울특별시동부병원* | 02-920-9118-9 | 63 | 종로구 | 강북삼성병원* | 02-2001-2001 |
| 29 | 동대문구 | 서울성심병원* | 02-966-1616 | 64 | 종로구 | 서울직십자병원* | 02-2002-8650 |
| 30 | 동작구 | 동작구보건소* | 02-820-9465 | 65 | 중구 | 인제대학교 서울백병원* | 02-2270-0114 |
| 31 | 동작구 | 보라매병원* | 02-870-2114 | 66 | 중구 | 중구보건소* | 02-3396-5181 |
| 32 | 마포구 | 마포구보건소* | 02-3153-9004-7 | 67 | 중랑구 | 중랑구보건소* | 02-2094-0800 |
| 33 | 서대문구 | 서대문구보건소* | 02-330-8726 | 68 | 중랑구 | 서울의료원* | 02-2276-8333 |
| 34 | 서대문구 | 학교법인연세대학교 의과대학세브란스병원* | 02-1599-1004 | 69 | 강서구 | 이화여자대학교 서울병원 (드라이브스루 선별진료소) | 1522-7000 |
| 35 | 서초구 | 서초구보건소* | 02-2155-8093 | 70 | 금천구 | 희명병원 (드라이브스루 선별진료소) | 02-2219-7231 |

* 검체채취 가능

* 출처 : 8.20. 보건복지부, 질병관리본부, 코로나바이러스감염증-19(COVID-19) 마이크로페이지(http://www.mohw.go.kr/react/popup_200128_3.html)