

# 서울시 THE DAILY NEWS REVIEW - 122

(2020년 8월 18일 화요일)

## 코로나19 대응 주요 소식

발행일 2020.8.18.

발행처 서울시 공공보건의료재단 · 서울시 감염병관리지원단

발행인 김창보 · 최재필

홈페이지 [www.seoulhealth.kr](http://www.seoulhealth.kr) · [www.scdc.or.kr](http://www.scdc.or.kr)

- 코로나19 국내 246명 추가 확진으로 총 15,761명, 서울시 신규 확진자 132명 발생으로 총 2,209명
- 세계 확진자수 21,548,666명(치명률 3.56%), 전일대비 1.08% 증가(콜롬비아 2.61%, 인도 2.51% 등)
- 코로나19 '2차 팬데믹' 위기, 신규확진 5일간 1천명, 사랑제일교회 관련 319명, 광화문집회 추가확산 우려
- 수도권 교회다단계 'N차감염', 서울경기 사회적 거리두기 2단계 격상(8.16.~8.29.), PC방·유흥업소·카페 집중단속
- 중대본, 사랑제일교회 전광훈 목사 자가격리 위반 등 고발조치, 해당교회 폐쇄 및 집합금지명령
- 방역당국, 수해 이재민 임시대피시설 예방수칙 강조, 마스크착용·손씻기·출입자관리·표면소독환기 등
- 서울대·경기도 조사결과, 코로나 대응인력 3명 중 1명 '번아웃', 현장대응직 89.5% 울분 경험
- 방대본, 해외유입 환자서 코로나19 변이 3건(파키스탄 2건, 우즈베키스탄 1건) 확인, WHO 보고·추가분석 중
- 전세계 코로나19 확진자 2000만명 돌파, 미국브라질인도가 52%, 팬데믹 장기화에 美 저소득층 식량난 호소

### 1. 발생 현황

#### 신종 코로나바이러스감염증-19 상황판

구분	확진환자 현황				자가격리자 현황		
	확진자	격리 중	격리해제	사망자	계	감시 중	감시해제
서울시 <sup>1)</sup>	2,209	622	1,573	14	156,952	17,004	139,948
전 국 <sup>2)</sup>	15,761	1,521	13,934	306	-	-	-
전세계 <sup>3)</sup>	21,808,197	7,236,173	13,799,728	772,296	-	-	-

1) 서울시의 경우, '서울시 코로나19 발생동향' '20.08.18. 0시 기준

2) 전국의 경우, '질병관리본부' '20.08.18. 0시 기준

3) 전 세계의 경우, '2019-nCoV Global Cases (by Johns Hopkins CSSE)' '20.08.18. 9시 기준

- **서울시 신규 확진환자 132명(8.16. 확진환자 2명 포함), 누적 확진환자는 총 2,209명**
  - 입원(격리)환자 622명, 격리해제 1,573명 / 질병관리본부 공식발표 확진환자 수는 2,077명(8.17. 0시 기준)
  - 8월 18일 0시 기준, 우리나라 사망자는 총 306명으로 치명률은 1.94%이며, 서울시 사망자 14명
- **서울시 확진환자 구성 (2020.8.18. 0시 기준)** ※ 확진일자는 서울시 기준이며, 추후 조정될 수 있음

확진일자	계	해외 접촉 추정	성북구 사랑제일 교회	용인시 우리제일 교회	양천구 되새김 교회	노원구 안다옥 교회	여의도 순복음 교회	관악구 요양병원 관련	고양시 반석교회 (캐나다상가)	롯데리아 종사자 모임	중구 통일상가	강남구 판매 업소	확진자 접촉	조사중	기타
8월 17일(월)	130	1	78	7	1	7	-	-	-	-	-	-	12	24	-
8월 16일(일)	88	1	52	4	3	7	-	1	-	-	-	-	14	6	-
8월 15일(토)	150	5	115	6	2	-	2	1	-	-	-	-	11	8	-
8월 14일(금)	71	3	25	25	3	1	-	-	1	1	-	-	6	6	-
8월 13일(목)	35	1	12	5	1	-	-	-	1	4	1	-	9	1	-
8월 12일(수)	23	1	1	-	1	-	-	-	-	4	2	1	8	5	-
8월 11일(화)	17	1	-	-	-	-	-	4	1	4	-	-	3	4	-
8월 10일(월)	7	1	-	-	-	-	-	1	1	-	-	1	2	1	-
8월 9일(일)	13	2	-	-	-	-	-	-	7	-	-	1	-	3	-
8월 8일(토)	13	2	-	-	-	-	-	1	-	-	-	1	8	1	-
8월 7일(금)	17	1	-	-	-	-	-	2	-	-	-	2	6	5	1
8월 6일(목)	9	3	-	-	-	-	-	-	-	-	-	-	1	2	3
8월 5일(수)	9	4	-	-	-	-	-	-	-	-	-	-	-	2	3
8월 4일(화)	6	1	-	-	-	-	-	-	-	-	-	-	1	-	4

- **서울시 주요 발생 원인별 현황 (2020.8.18. 0시 기준)** (단위: 명)

소 계	해외 접촉 관련	성북구 사랑제일 교회	용인시 우리제일 교회	양천구 되새김 교회	노원구 안다옥 교회	여의도 순복음 교회	관악구 요양병원 관련	고양시 반석교회 (캐나다상가)	강서구 요양시설 관련	리치 웨이 관련	이태원 클럽 관련	구로구 폴센터 관련	타시도 확진자 접촉자	기타	경로 확인중
2,209	376	282	48	11	15	2	10	11	26	122	139	98	67	770	232

※ 역학조사서 기반 1차 분류된 것으로, 진행사항에 따라 변경 가능, 기타는 이전 집단감염 및 산발 사례 포함

- **서울시 자치구별 확진환자 발생 현황**
  - 8월 18일 0시 기준, 서울시 전체 확진자는 총 2,209명임(거주지 기준으로 관악158, 성북150, 송파133, 강서131, 강남113, 구로95, 동작92, 은평90, 노원89, 도봉87, 서초87, 양천84, 영등포80, 마포72, 용산70, 동대문69, 중랑69, 성동67, 강동66, 서대문49, 강북47, 광진46, 금천43, 종로33, 중구29, 기타160(타시도 이관))

**서울시 자치구별 코로나19 확진환자 분포 현황** (단위: 명)

구 분	종 로	중 구	용 산	성 동	광 진	동 대 문	중 랑	성 북	강 북	도 봉	노 원	은 평	서 대 문	마 포	양 천	강 서	구 로	금 천	영 등 포	동 작	관 악	서 초	강 남	송 파	강 동	기 타	계
누계	33	29	70	67	46	69	69	150	47	87	89	90	49	72	84	131	95	43	80	92	158	87	113	133	66	160	2,209
8/17		1			3	6	10	18	8	3	7	5	1	3	3	3	2	1	1	11	2	1	2	11	5	25	132
8/16	2	1	3	1	3	4	5	19	2	4	14	2		4	1	5				1			1	9	5	4	90
8/15			4	2	7	7	8	36	7	7	12	5	1		2	7		3	1	1	5	2	3	6	2	18	146
8/14		1	1	1	1	3	1	16		1	4	2	3	6	1	2			2	2	2	8	5	6	5	1	74

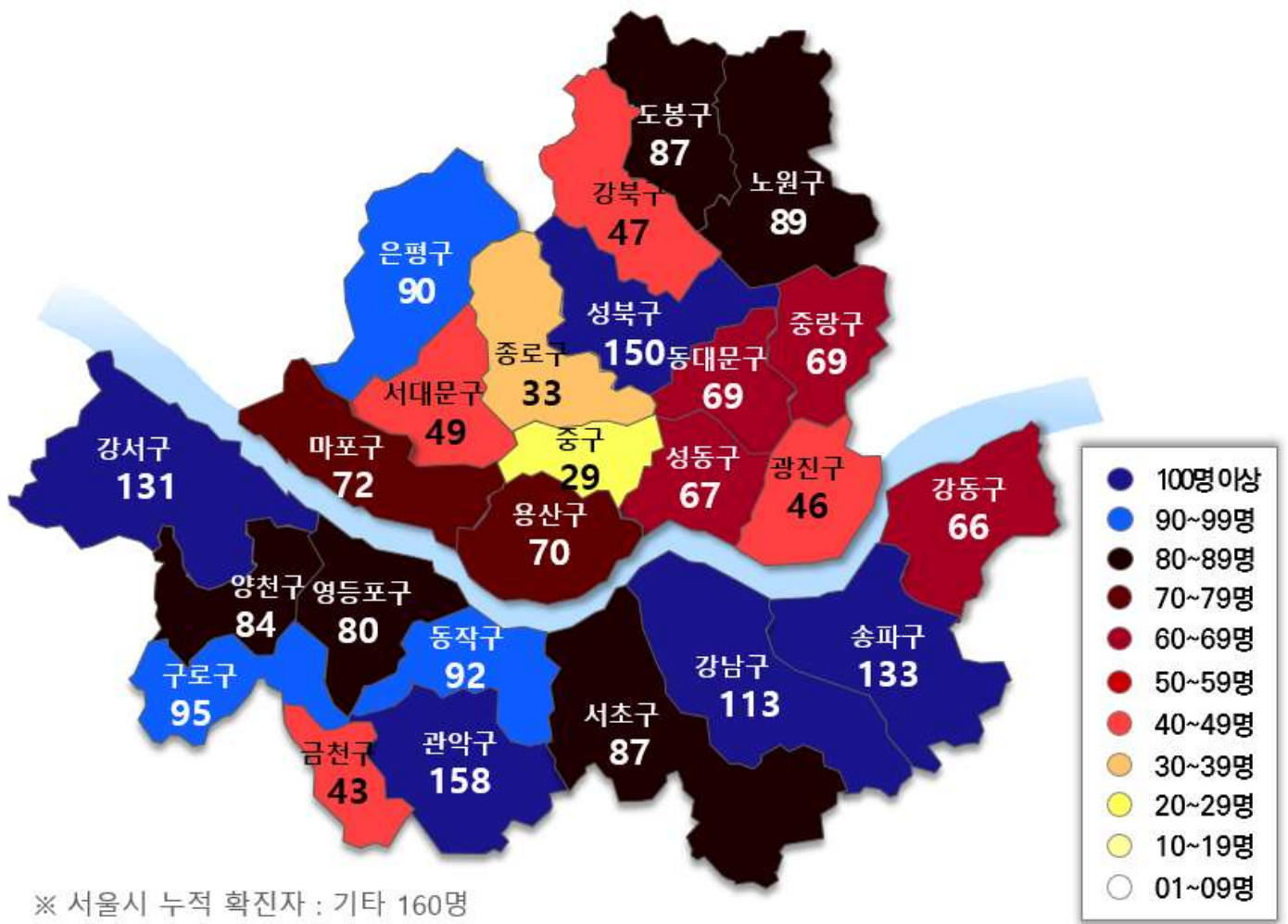

서울시 자치구별 확진자 발생 현황

□ 발생 현황 (8.17. 0시 기준)

○ 확진자 일별 발생 추이 및 누적 현황

- 신규확진자 90명, 누적환자 총 2,077명

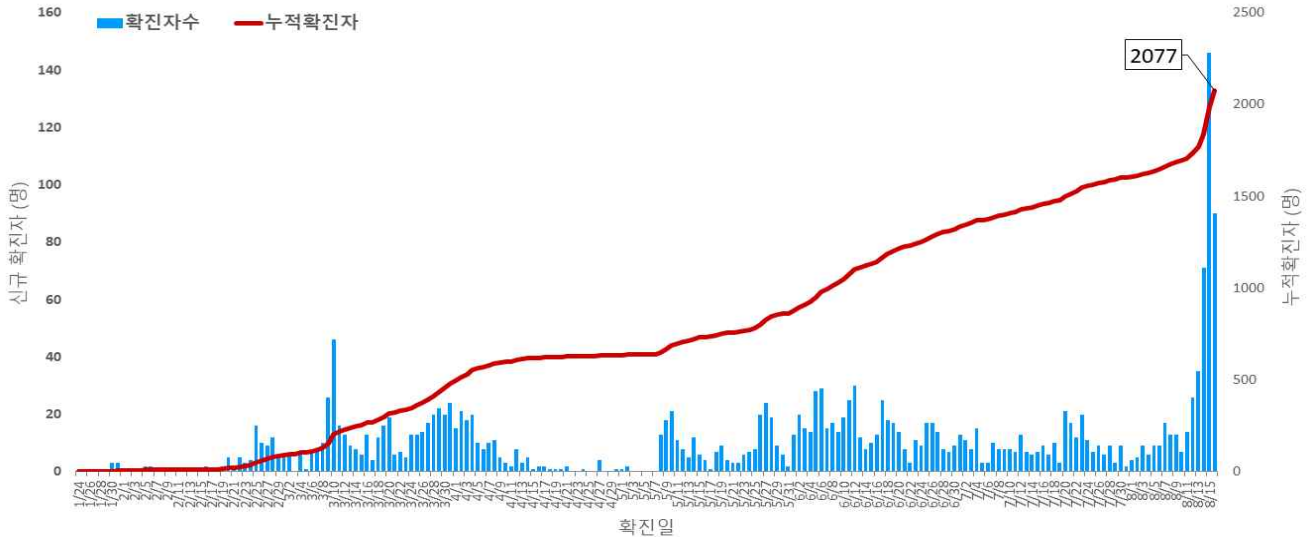

서울시 코로나19 신규 확진자 일별 발생추이 및 누적 현황(명, 확진일 기준)

○ 확진자 격리 현황

- 총 확진자 2,077명 중 격리해제 1,571명(75.6%), 사망 13명(0.6%)

- 현재 격리 중 493명, 격리 중인 환자 증가세

※ 6.25. 질병관리본부 지침 9판에 따라 격리해제 기준이 완화되어 격리자수 감소

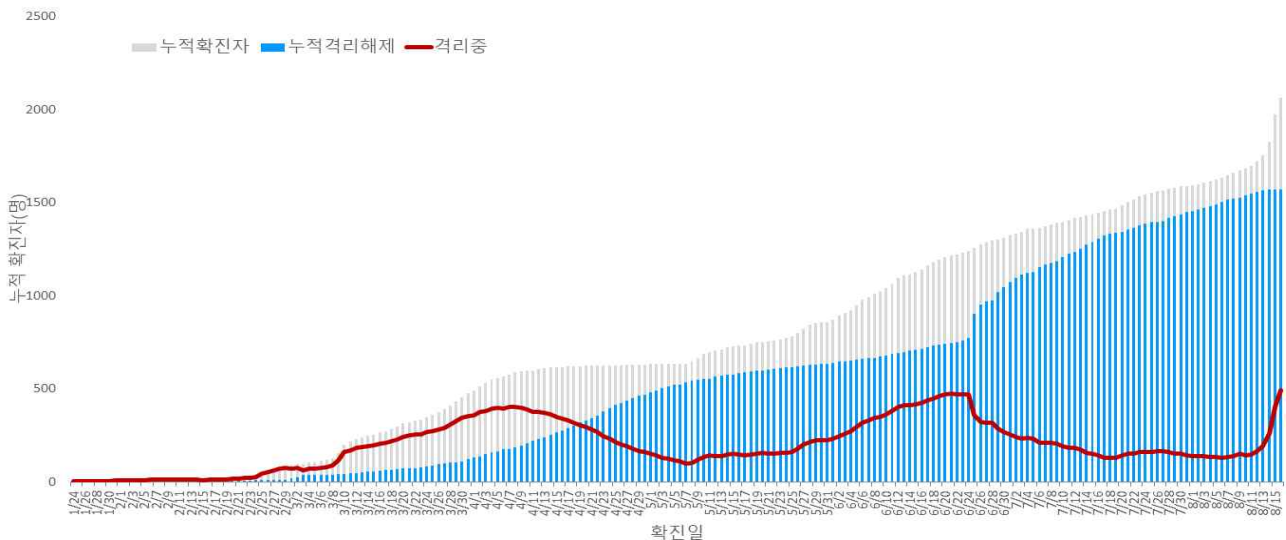

서울시 코로나19 누적 격리중 및 격리해제자자 현황(명, 확진일 기준)

### ○ 증상발생일 및 확진일 기준 발생 추이

- 분석대상 증상발생일과 확진일이 모두 확인된 1,423명 (무증상 및 증상발생일 모름 등 654명 제외)

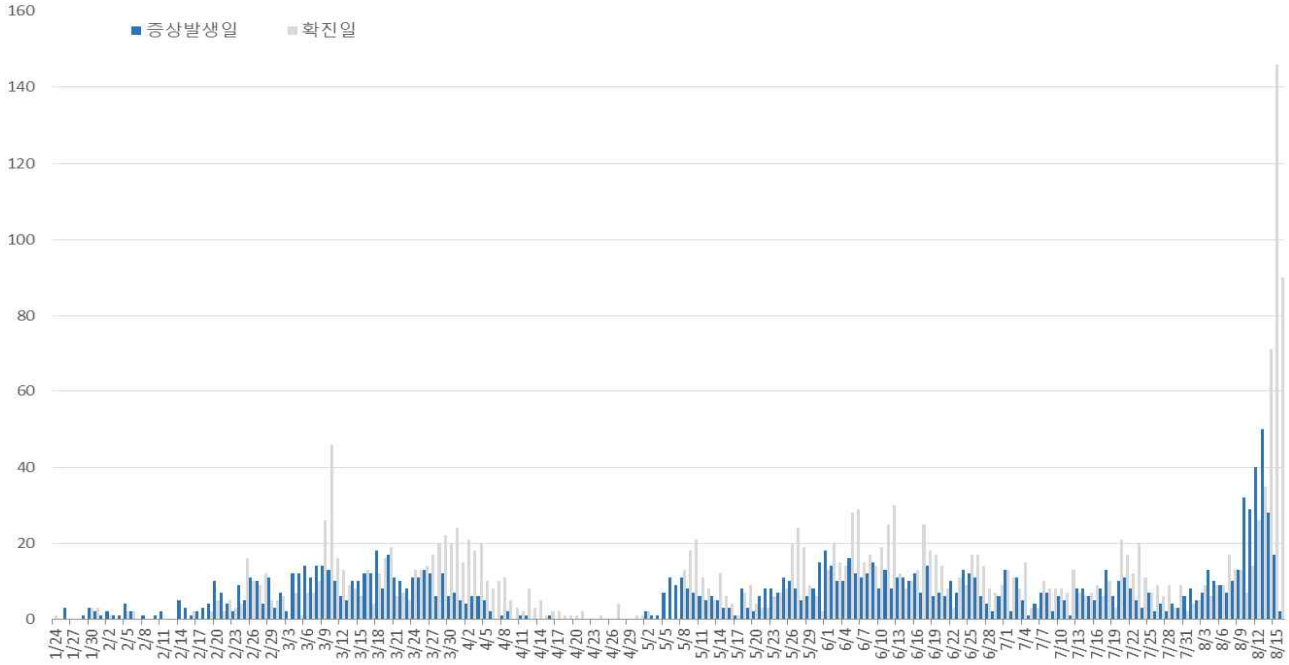

서울시 코로나19 확진자 일별 분포 현황

### ○ 주별 검사건수 및 확진환자 양성률

- 총 검사건수 379,104건 (금주 1,313건)중 2,077명 확진, 검사 대비 양성률 0.55%

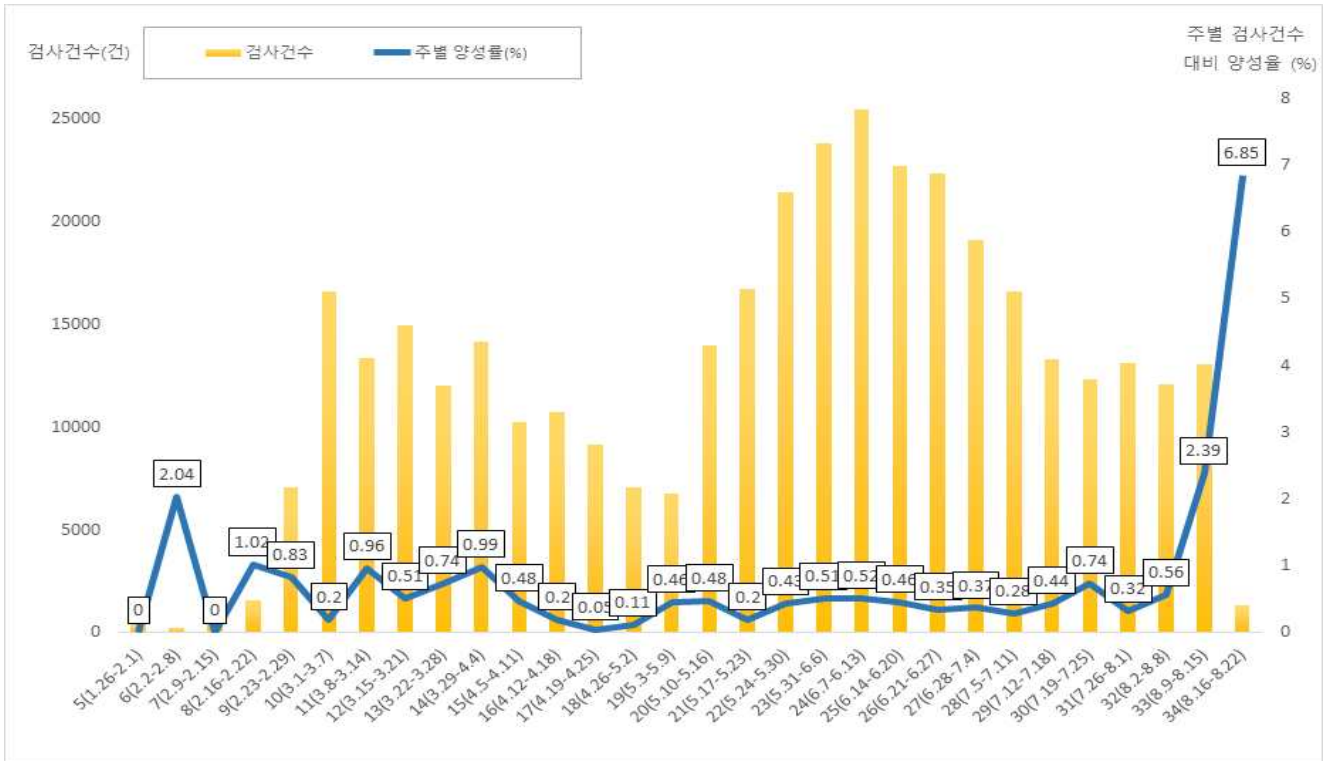

서울시 코로나19 확진자 주별 검사현황 및 양성률



□ 인구학적 특성별 발생현황 (8.17. 0시 기준)

- (성별) 여성이 52.5%로 남성보다 높음
- (연령별) 확진자의 평균 연령은 46.6세(중위연령 47.0세, 범위 1-99세)로 20-50대가 64.6%이며, 사망 13명(44세, 62세, 78세, 82세(3명), 87세, 91세 남성과 82세, 85세, 89세, 90세, 93세 여성)임
  - 치명률 0.6% (80세 이상 11.6%)

서울시 성별, 연령별 확진환자 퇴원, 입원, 사망 현황

(단위: 명, %)

구분	확진자 (%)	장기 입원자 (%)	퇴원자 (%)	퇴원자 평균 입원일(일)	사망자	치명률(%)
계	2,077 (100.0)	287 (13.8)	1,571 (75.6)	24.0	13	0.6
성별	남성 987 (47.5)	146 (14.8)	784 (79.4)	24.1	8	0.8
	여성 1,090 (52.5)	141 (12.9)	787 (72.2)	23.9	5	0.5
연령	0-9 34 (1.7)	1 (2.9)	26 (76.5)	18.5	0	0.0
	10-19 98 (4.7)	12 (12.2)	69 (70.4)	23.0	0	0.0
	20-29 432 (20.8)	90 (20.8)	361 (83.6)	26.5	0	0.0
	30-39 295 (14.2)	50 (16.9)	233 (79.0)	23.5	0	0.0
	40-49 249 (12.0)	40 (16.1)	191 (76.7)	24.4	1	0.4
	50-59 366 (17.6)	48 (13.1)	267 (73.0)	24.5	0	0.0
	60-69 338 (16.3)	22 (6.5)	226 (66.9)	22.3	1	0.3
	70-79 179 (8.6)	16 (8.9)	142 (79.3)	21.7	1	0.6
	80이상 86 (4.1)	8 (9.3)	56 (65.1)	23.0	10	11.6

- ※ 치명률= 사망자수/확진자수 × 100
- ※ 평균 입원일= (퇴원자 입원일의 합계)/(전체 퇴원자수)
- ※ 장기입원자 = 입원 35일 이상 확진자
- ※ 질병관리본부 지침 9판(6.25.)에 따라 격리해제 기준이 완화되어 퇴원자수가 증가하였음

○ 성별·연령별 분포 현황

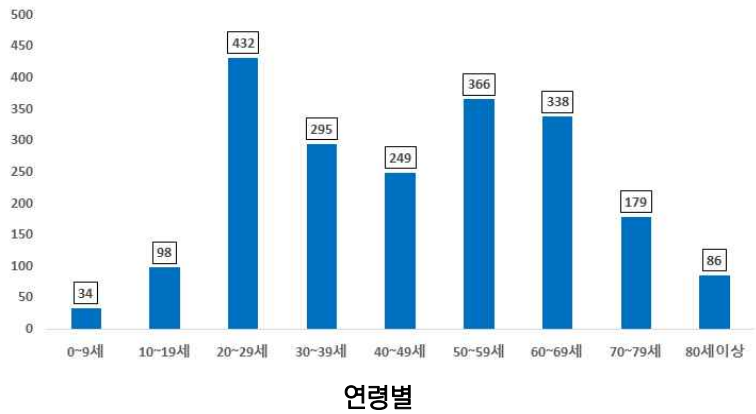
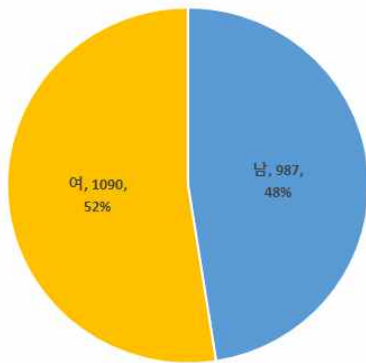

○ 연령별 확진자 치료현황



서울시 코로나19 연령별 확진자 치료 현황(명, 확진일 기준)

○ (진단소요일) 발병-격리까지 평균 3.2일(중앙값 2일)소요, 발병-확진까지 평균 4.2일(중앙값 3일), 발병-입원까지 평균 4.2일(중앙값 3일)

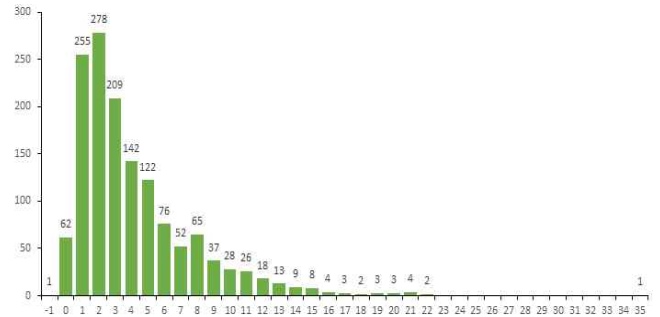
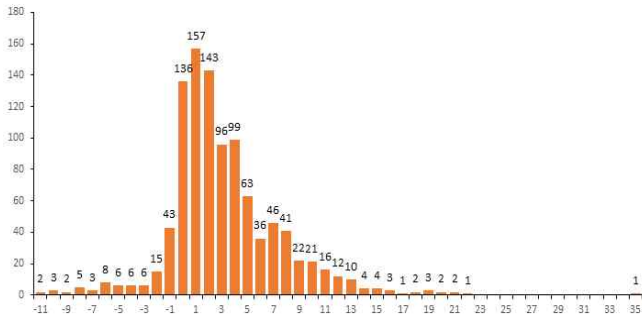

발병일 - 격리일 소요기간

발병일 - 확진일 소요기간

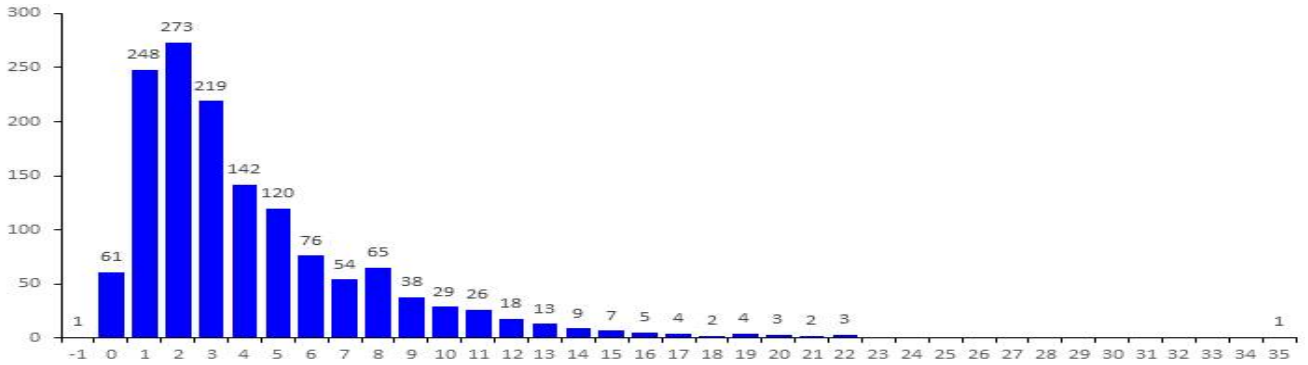

발병일 - 입원일 소요기간

※ 분석대상 발병일확진일입원일 이 모두 확인된 1,021명(무증상, 증상발생일 알 수 없음 등 1,056명 제외)

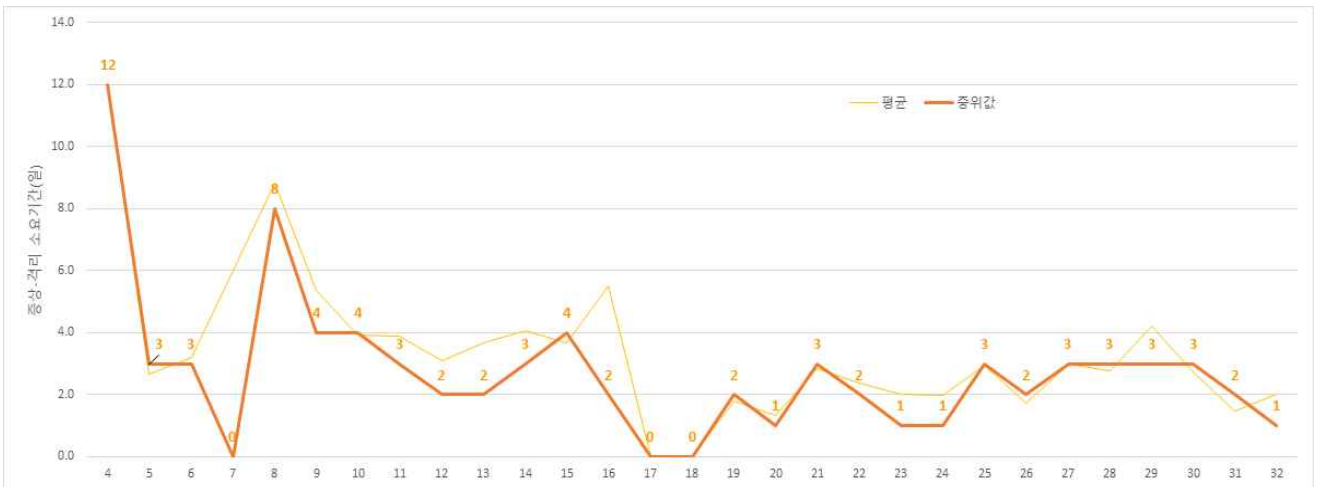

주별 발병일 - 격리일 소요기간

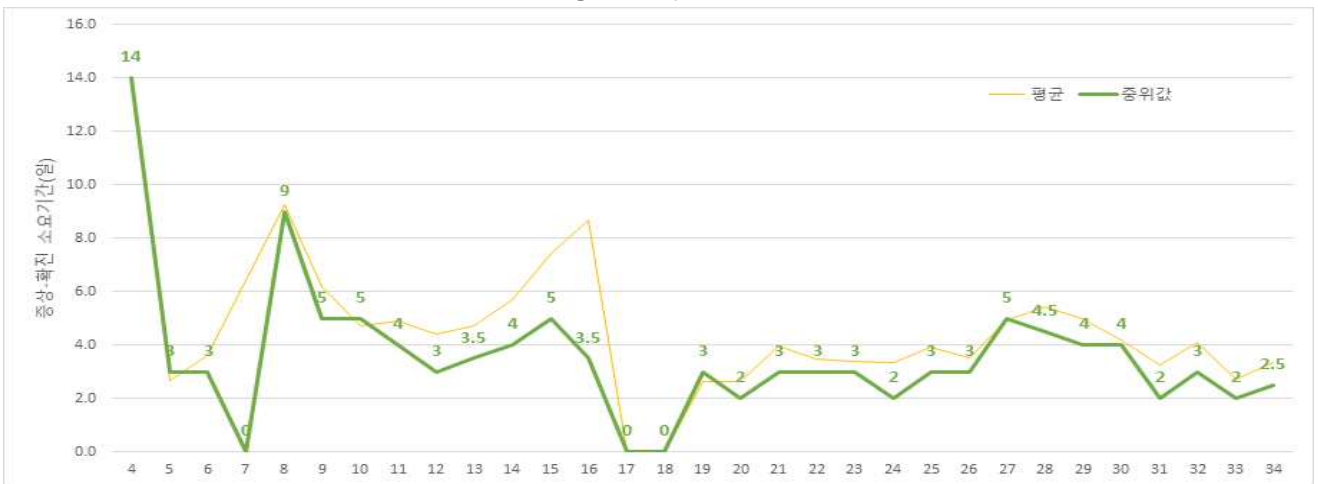

주별 발병일 - 확진일 소요기간

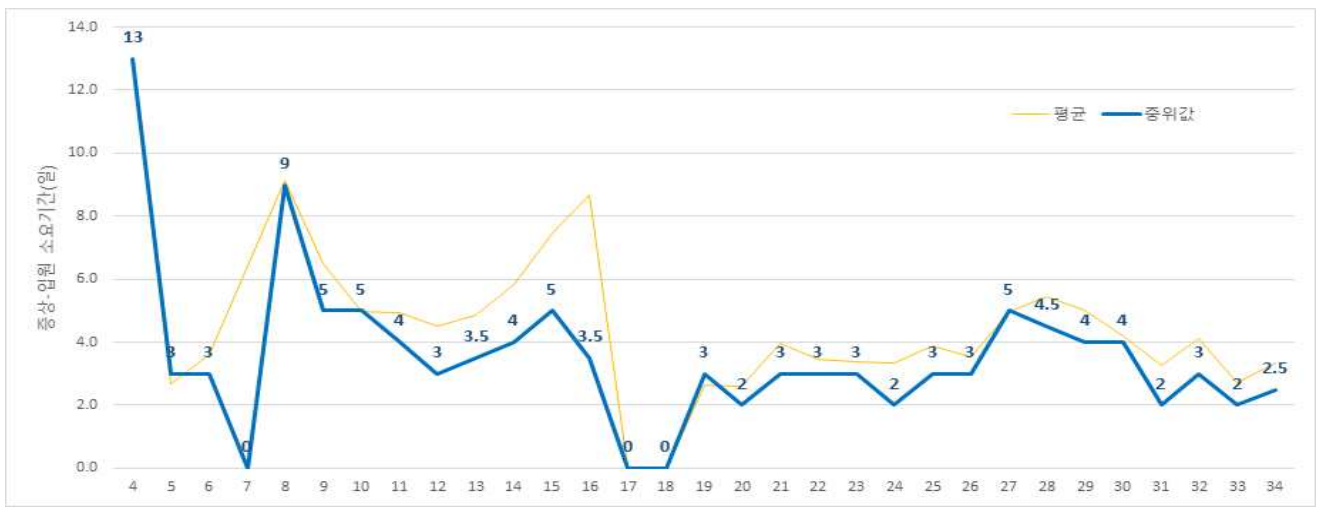

주별 발병일-입원일 소요기간

□ 자치구별 발생현황(신고 구 기준) (8.17. 0시 기준)

- 관악구 발생이 7.6%(158명)로 가장 높았으며, 강남구 6.6%(138명), 성북구 6.0%(124명), 강서구와 송파구 5.7%(119명) 순이었음
- 인구 10만명당 발생률은 중구 42.83명으로 가장 높았으며, 용산구 33.56명, 종로구 33.25명, 관악구 31.62명 순이었음

서울시 자치구별 코로나19 확진자 분포 현황

(단위: 명)

구분	누계		증가현황	발생률 (10만명당)
	(명)	(%)		
서울특별시	2,077	100.0	▲(+90)	21.37
종로구	50	2.4	▲(+2)	33.25
중구	54	2.6	▲(+2)	42.83
용산구	77	3.7	▲(+3)	33.56
성동구	67	3.2	▲(+1)	22.53
광진구	45	2.2	▲(+1)	12.87
동대문구	74	3.6	▲(+5)	21.41
종량구	72	3.5	▲(+11)	18.25
성북구 <sup>3)</sup>	124	6.0	▲(+11)	28.07
강북구	41	2.0	▲(+5)	13.15
도봉구	84	4.0	▲(+3)	25.49
노원구	82	3.9	▲(+16)	15.50
은평구	85	4.1	▲(+3)	17.73
서대문구	64	3.1	▲(+1)	20.47
마포구	58	2.8	▲(+1)	15.49
양천구	85	4.1	▲(+2)	18.56
강서구 <sup>4)</sup>	119	5.7	▲(+3)	20.27
구로구	107	5.2	-	26.41
금천구	47	2.2	-	20.24
영등포구	101	4.9	▲(+1)	27.05
동작구	77	3.7	-	19.49
관악구 <sup>1)</sup>	158	7.6	▲(+1)	31.62
서초구	78	3.8	-	18.19
강남구 <sup>2)</sup>	138	6.6	▲(+4)	25.50
송파구 <sup>5)</sup>	119	5.7	▲(+7)	17.72
강동구	71	3.4	▲(+7)	15.53

1) 관악구: 교회관련 39명(왕성교회 17명, 만민중앙교회 13명), 리치웨이관련 23명, 해외유입관련 19명, 이태원클럽관련 13명, 구로콜센터관련 9명, 관악구사무실 관련 9명 등  
 2) 강남구: 해외유입관련 56명, 교회관련 10명, 이태원클럽관련 9명, 리치웨이관련 8명 등  
 3) 성북구: 교회관련 76명(사랑제일교회 72명), 해외유입관련 21명 등  
 4) 강서구: 강서구양양시설관련 22명, 해외유입관련 22명, 교회관련 19명, 구로콜센터 12명, 쿠팡물류센터 10명 등  
 5) 송파구: 해외유입관련 28명, 교회관련 35명(송파구교회 19명), 관악구 사무실 관련 9명, 이태원클럽관련 6명 등  
 ※ 인구 10만명당 발생률은 통계청에서 제공하는 2020년 행정구역별 주민등록 연앙인구를 기준으로 함.



□ 주요 감염경로별 발생 현황 (8.17. 0시 기준)

- 8월 교회를 통한 지역집단발생 환자 증가
- 주요 감염경로별 발생률은 교회 관련 21.5%(446명)가 가장 높았으며, 해외유입 18.1%(375명), 소규모 모임을 통한 지역집단발생 13.4%(279명), 이태원클럽관련 6.7%(139명), 병원 및 요양원 5.9%(123명), 리치웨이관련 5.8%(122명), 구로콜센터관련 4.8%(99명) 순이었음

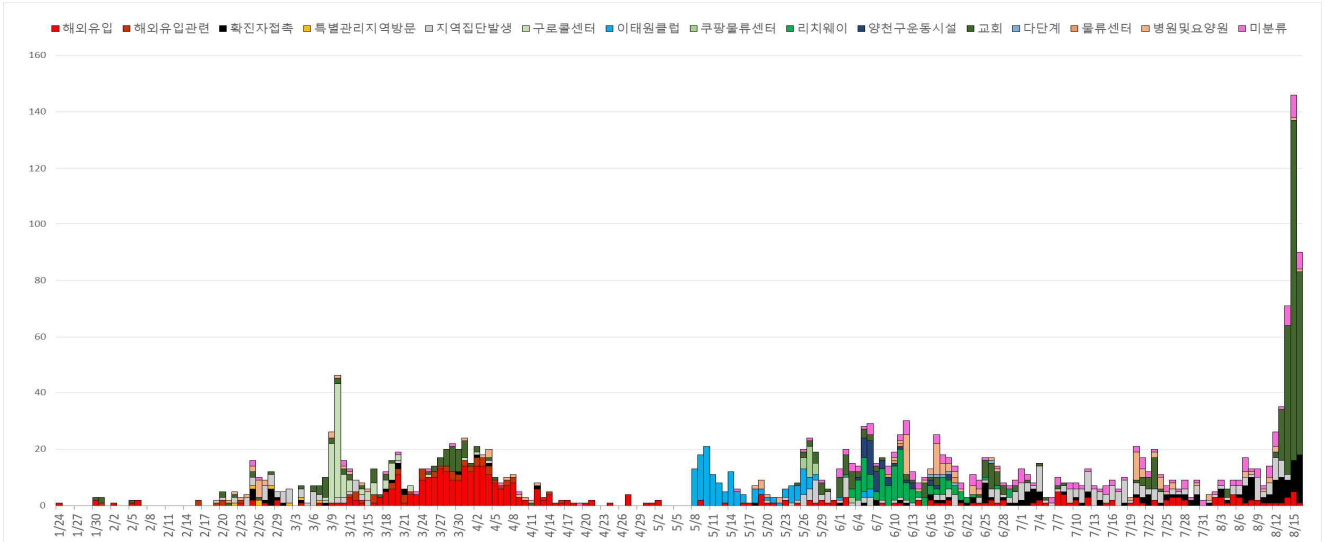

서울시 코로나19 주요 감염경로별 발생현황

○ 감염경로 불분명 환자

서울시 감염경로 불분명 환자 분포 현황

(단위: 명)

구분	소계	성별		연령(세)								
		남	여	0-9	10-19	20-29	30-39	40-49	50-59	60-69	70-79	80이상
확진자(%)	2,077	987	1,090	34	98	432	295	249	366	338	179	86
	(100.0)	(47.5)	(52.5)	(1.7)	(4.7)	(20.8)	(14.2)	(12.0)	(17.6)	(16.3)	(8.6)	(4.1)
경로 불분명(%)	174	93	81	0	3	16	22	16	34	38	26	19
	(8.4)	(9.4)	(7.4)	(0.0)	(3.1)	(3.7)	(7.5)	(6.4)	(9.3)	(11.2)	(14.5)	(22.1)

※ 금천·마포·강북 2건, 광진·중구·양천 4건, 노원·동작·성북 5건, 도봉·성동·용산·강서 6건, 중랑 7건, 강남·서초·송파·종로·서대문 8건, 강동·동대문·은평·구로 10건, 관악 12건, 영등포 18건

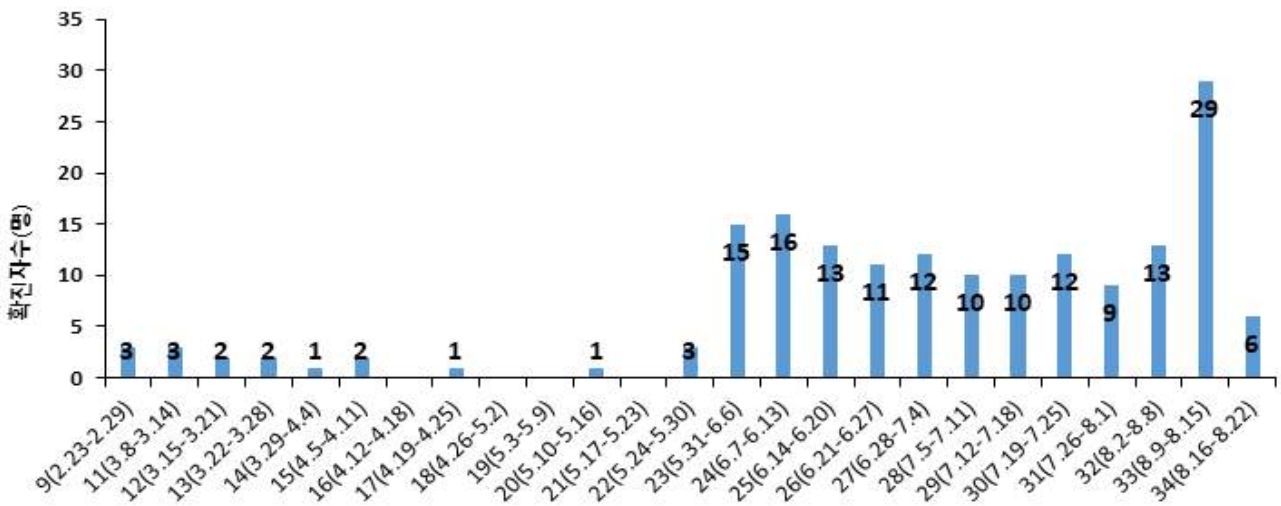

서울시 코로나19 감염경로 불분명 확진자 주별 분포 현황(명, 확진일 기준)

## □ 해외 유입 현황 (8.16. 0시 기준)

- 해외유입 사례로 추정되는 누적 확진자수 375명(18.1%)
- 주요 국외유입 국가는 미국 38.7%, 유럽 26.4%, 아시아 13.1%순임

### 코로나19 해외유입 확진자 분포 현황

(단위: 명)

구분	미국	유럽	동남아시아	중국	일본	캐나다	남미	오세아니아	아시아	중동	아프리카	합계
누계	145	99	36	8	7	5	18	2	49	4	2	375
증가현황	-	-	▲(+1)	-	-	-	-	-	-	-	-	▲(+1)
백분율(%)	(38.7)	(26.4)	(9.6)	(2.1)	(1.9)	(1.3)	(4.8)	(0.5)	(13.1)	(1.1)	(0.5)	(100.0)

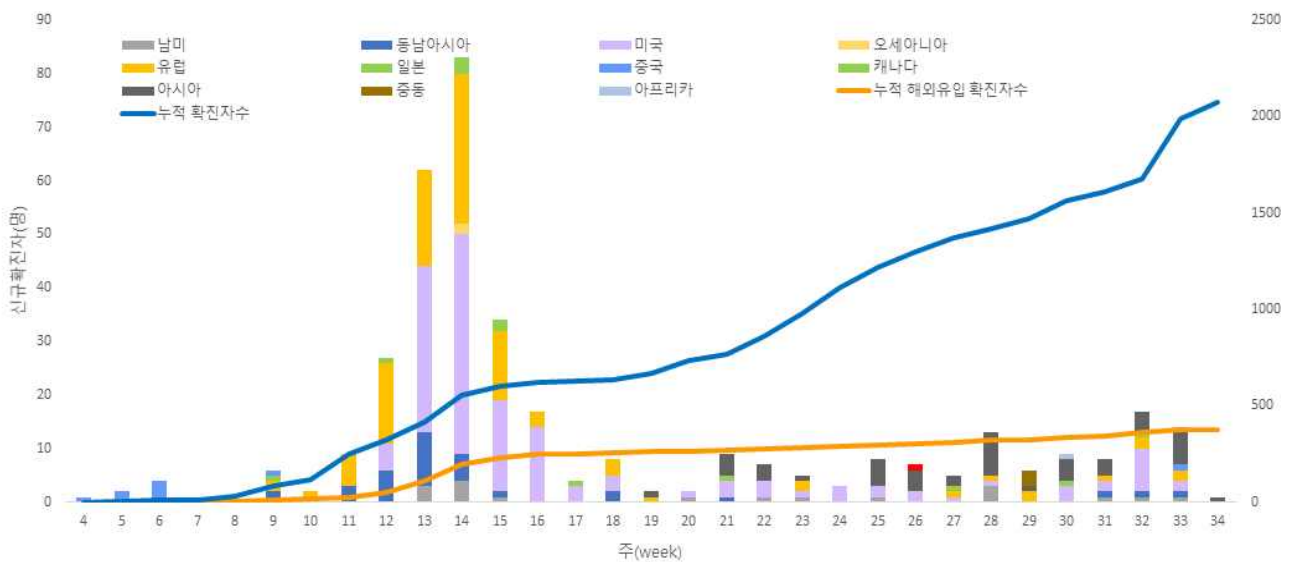

서울시 코로나19 신규·누적 해외유입 확진자 현황(명, 확진일 기준)

### ○ 연령별 해외유입 연령 분포 현황

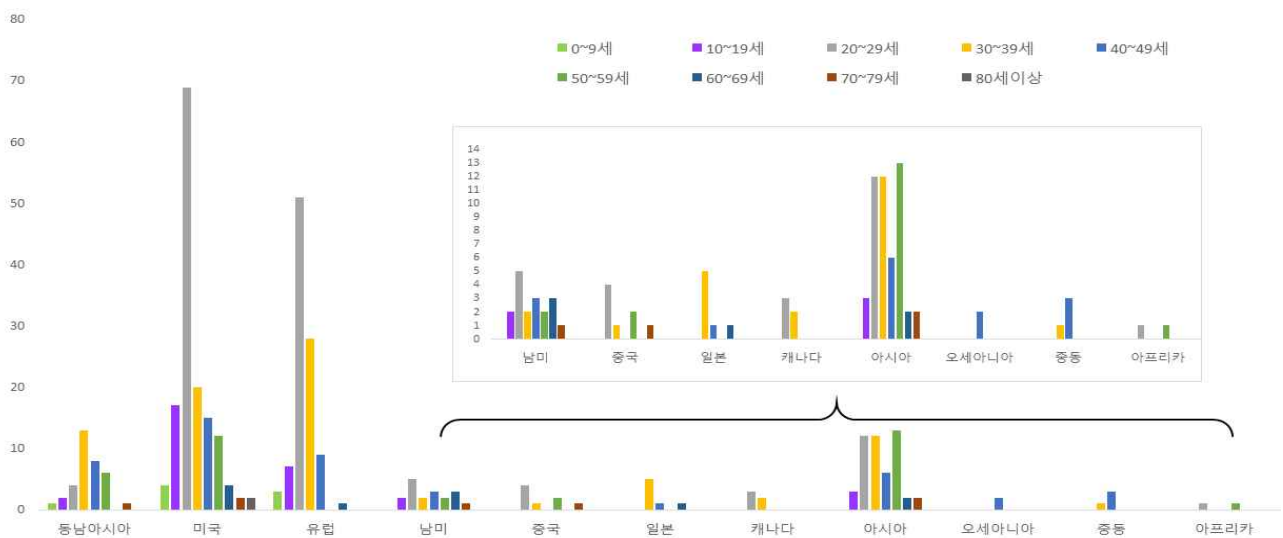

서울시 코로나19 연령별 해외유입 확진자 현황(명, 확진일 기준)

## □ 접촉자 관리 현황 (8.17. 0시 기준)

○ 서울시 관리 누적 접촉자는 39,336명으로, 그중 검사결과 양성으로 확진된 사례는 2.8%(1,108명)임

### 서울시 성별, 연령별 코로나19 접촉자 분포 현황

(단위: 명)

구분	합계	성별		연령(세)								
		남	여	0-9	10-19	20-29	30-39	40-49	50-59	60-69	70-79	80이상
누계 (%)	39,336 (100.0)	20,537 (52.2)	18,799 (47.8)	1,485 (3.8)	2,565 (6.5)	11,171 (28.4)	7,322 (18.6)	5,394 (13.7)	5,378 (13.7)	3,749 (9.5)	1,643 (4.2)	629 (1.6)
확진자 (%)	1,108 (2.8)	510 (2.5)	598 (3.2)	20 (1.3)	48 (1.9)	218 (2.0)	140 (1.9)	130 (2.4)	205 (3.8)	189 (5.0)	100 (6.1)	58 (9.2)

※ 접촉자 중 확진자수(명,%)는 질병보건통합관리시스템(is.cdc.go.kr)에 등록된 접촉자 데이터를 기준으로 함.

## ○ 주별 접촉자 발생 현황

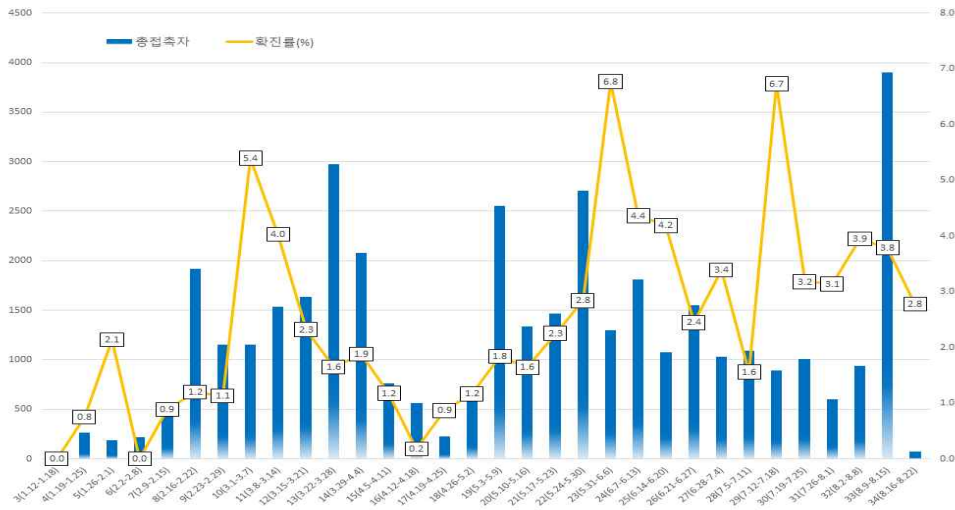

서울시 코로나19 주별 접촉자 현황 및 확진율 (명, %, 최종접촉일 기준)

## ○ 연령별 접촉자 발생 현황

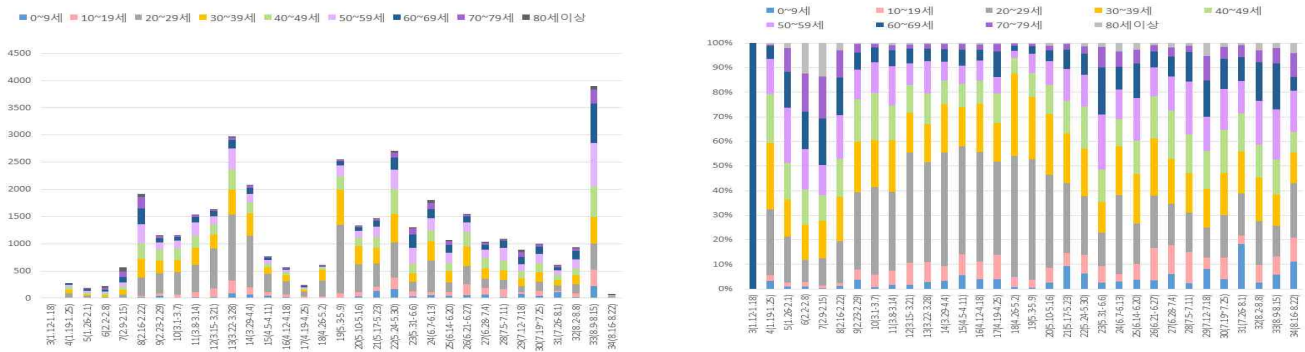

서울시 코로나19 연령별 분포(명, %, 최종접촉일 기준)

## ○ 성별 접촉자 발생 현황

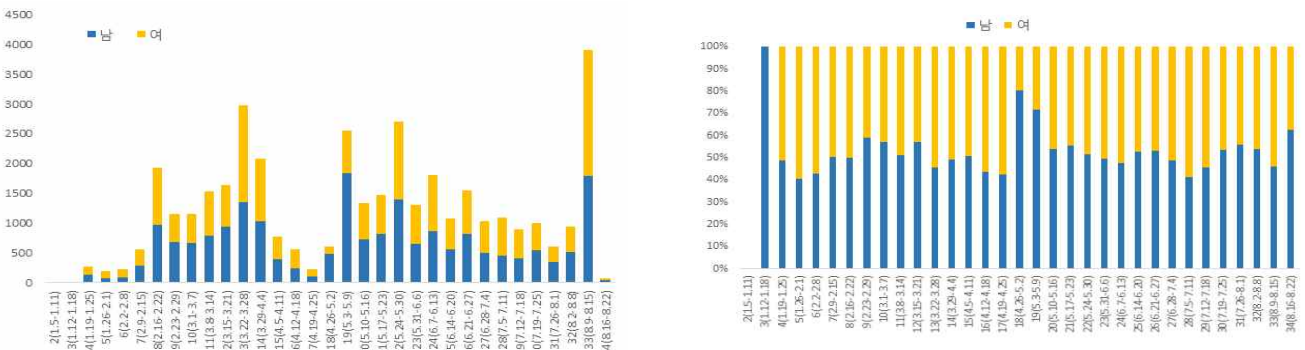

서울시 코로나19 성별 분포(명, %, 최종접촉일 기준)

□ 감염재생산수(Reproduction number)추이;R(t)

○ '20.8.16. 0시 기준 1,987명에 대해 증상발생일 기준 산출하였음

- 무증상자 및 증상발생일을 모르는 966명의 증상발생일은 확진일로 대체하여 분
- 30주(07.19.-07.25.) 1.05 (range: 0.86-1.26)→ 31주(07.26.-08.01.) 0.63 (0.48-0.81)→ 32주(08.02.-08.08.) 0.90 (0.71-1.13)→ 33주(08.09.-08.15.) 1.44 (1.25-1.65)

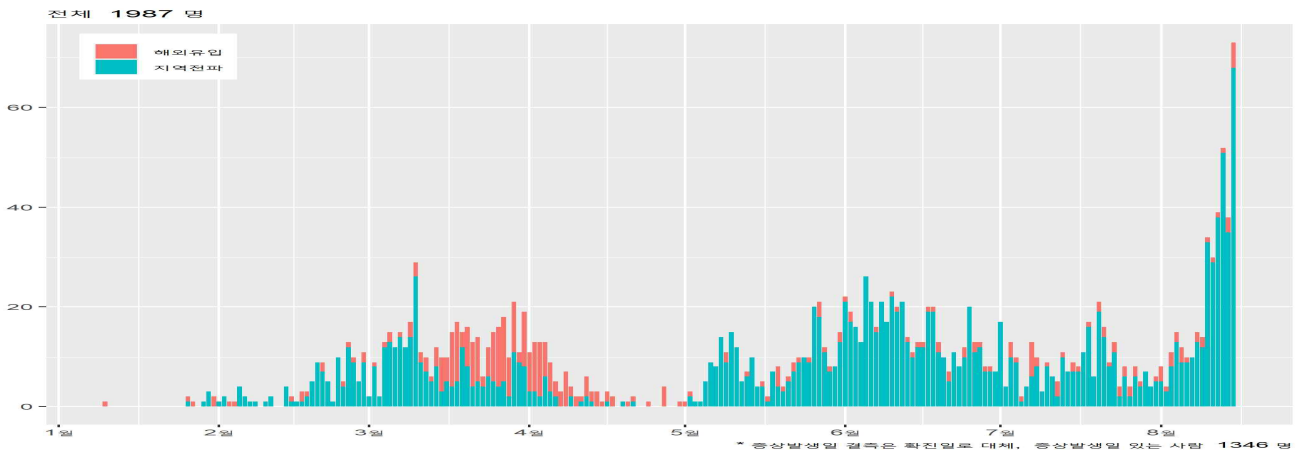

서울시 코로나19 확진자 (명, 증상발생일 기준)

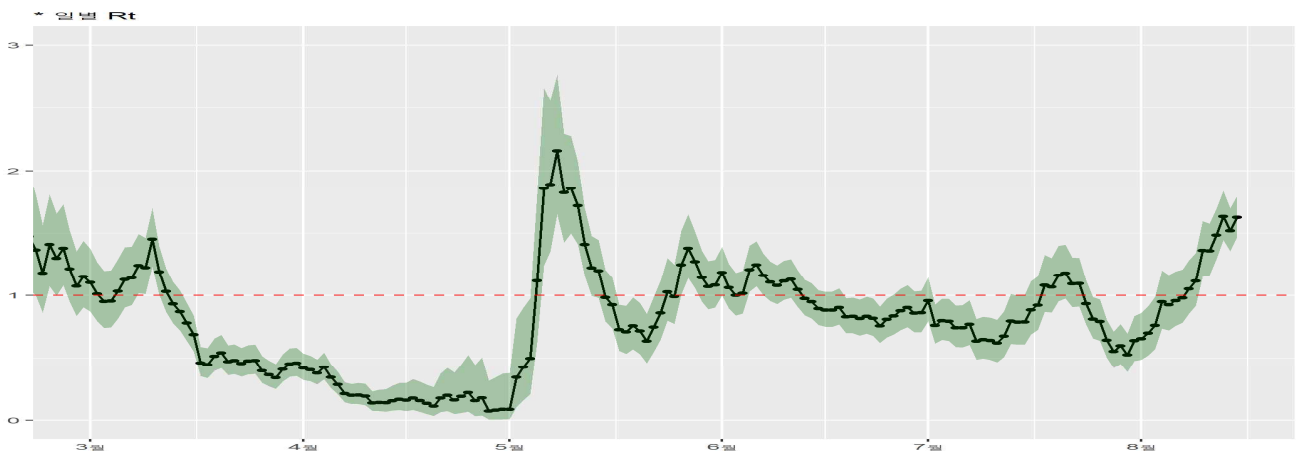

서울시 코로나19 일별 Rt (Cori 방법 이용, 각 점은 1일을 의미함)

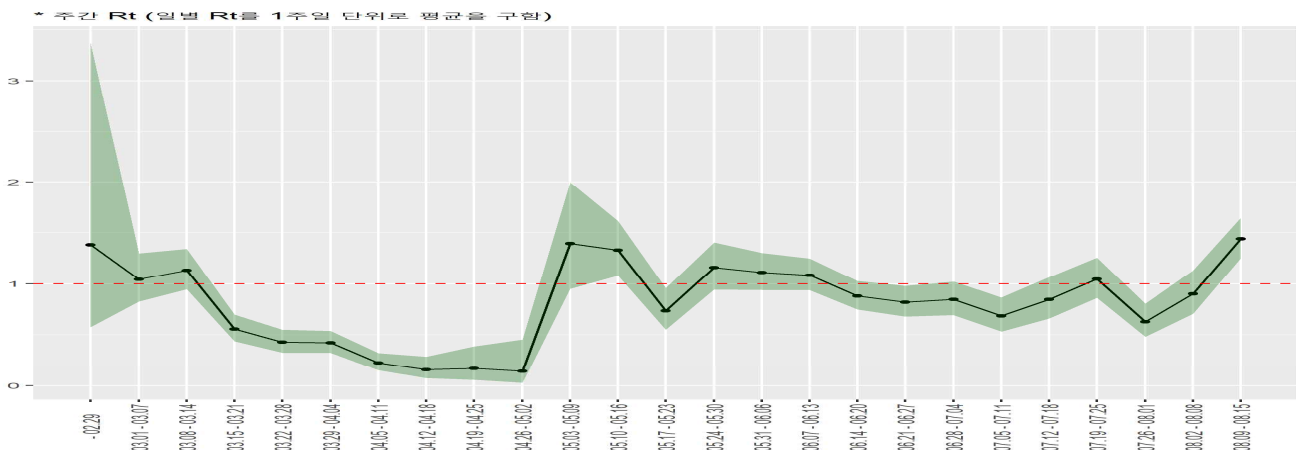

서울시 코로나19 주별 Rt (주별 중앙값 평균)

● 서울시 전체 선별진료소 지정 현황 (2020.8.18. 10시 서울시 일일상황보고 기준)

(단위: 개소)

합계	자치구			의료기관					차량 이동식	이동검체 채취반
	소계	보건소 내	보건소 외(상담소)	소계	국가지정	지역거점	국공립병원	민간병원		
82	37	35	2	44	5	6	8	25	1	0

● 자치구 보건소 선별진료소 운영 현황 (2020.8.16. 22시 서울시 보건소 선별진료소 설치 운영 현황 기준)

(단위: 건)

날 짜	진 료		검 체		(학생·교직원)진료		(학생·교직원)검사	
	계	누 계	계	누 계	계	누 계	계	누 계
8. 16.(일)	3,694	418,450	3,377	362,278	371	51,333	355	42,599
8. 15.(토)	3,041	414,756	2,653	358,901	197	50,962	196	42,244
8. 14.(금)	4,414	411,787	4,216	356,248	710	50,774	680	42,062
8. 13.(목)	3,556	407,313	3,334	352,032	574	50,063	539	41,381
8. 12.(수)	2,303	403,757	2,127	348,698	250	49,489	229	40,842
8. 11.(화)	1,812	401,454	1,647	346,571	140	49,239	107	40,613
8. 10.(월)	2,068	399,642	1,987	344,923	170	49,099	134	40,506

● 의료기관 선별진료소 운영 현황 (2020.8.18. 10시 서울시 일일상황보고 기준)

(단위: 건)

구분	진료		검체 검사		비고
	8.17.(월)	누계	8.17.(월)	누계	
계	455	206,210	455	160,927	
국가지정	192	29,212	192	21,152	
지역거점	16	30,780	16	26,877	
국공립병원	79	19,511	79	18,276	
민간병원	168	126,707	168	94,622	

● 차량이동식(Drive-Thru) 선별진료소 운영 현황 (2020.8.18. 10시 서울시 일일상황보고 기준)

(단위: 건)

구분	8.17.(월)			누계			비고
	진료인원	검사인원	양성건수	진료인원	검사인원	양성건수	
계	-	-	-	10,343	8,918	8	
이대서울병원	-	-	-	5,127	5,113	5	주말미운영
구 소방학교	-	-	-	1,814	1,379	2	
은평병원	-	-	-	896	782	0	운영중단
잠실주경기장	-	-	-	2,506	1,644	1	

※ 은평병원, 잠실주경기장 4.27.(월)부터 운영 중단

※ 구 소방학교 '20.5.8.(금)부터 운영 중단 ⇒ '20.5.15.(금) 운영 재개 ⇒ '20.5.22.(금) 운영 중단

● 일반시민 대상 선제검사(홈페이지신청) (2020.8.18. 10시 서울시 일일상황보고 기준)

구분 (6.15.~)	총누계	어린이	은평	서북	서울의료원	보라매	동부	서남	강남보건소(우탁)	확진자 (~8.12.)
누계	5,771	684	556	469	851	1,136	1,093	765	217	0
8.14.	69	2	6	17	5	22	14	3	-	0

● 노인 복지시설 대상 선제검사 현황 (2020.8.18. 10시 서울시 일일상황보고 기준)

(단위: 건)

구분	검체검사		확진자	비고
	8.13.(목)	총누계		
노숙인 등 취약계층(6.15.~)	11	5,537	0	불확정 3



● 국내 확진환자 발생 현황 (2020.8.18. 0시 기준)

- 8월 18일 0시 기준, 국내 확진자는 15,761명(전일 0시 기준 대비 246명 추가)이며, 이 중 격리해제는 13,934명(전일 대비 17명 증가)으로 현재 1,521명이 격리 중임
- 사망자는 306명(전일 0시 기준 대비 1명 추가)으로 치명률은 1.94%로 확인됨

국내 코로나19 발생 현황 (2020.8.18. 0시 기준) (출처) 질병관리본부

구분	총계	확진환자현황				검사현황		
		계	격리해제	격리 중	사망	계	검사 중	결과 음성
8.17.(월) 0시 기준	1,688,470	15,515	13,917	1,293	305	1,672,955	22,964	1,649,991
8.18.(화) 0시 기준	1,697,042	15,761	13,934	1,521	306	1,681,281	25,219	1,656,062
증감	8,572 (0.5%)	246 (1.6%)	17 (0.1%)	228 (17.6%)	1 (0.3%)	8,326 (0.5%)	△2,255 (△9.8%)	6,071 (0.4%)

- 새롭게 확진된 환자 246명의 현황

구분	합계	서울	부산	대구	인천	광주	대전	울산	세종	경기	강원	충북	충남	전북	전남	경북	경남	제주	검역
격리중	1,521	622	56	11	49	39	4	11	0	500	9	14	24	13	10	12	7	3	137
격리 해제	13,934	1,573	163	6,752	381	198	164	56	50	1,488	72	73	191	38	32	1,351	163	23	1,166
사망	306	14	3	191	3	2	2	1	0	32	3	0	1	0	0	54	0	0	0
합계	15,761	2,209	222	6,954	433	239	170	68	50	2,020	84	87	216	51	42	1,417	170	26	1,303
증감	246	132	7	6	18	4	-	3	-	52	2	1	5	7	-	3	-	-	6
해외 유입	11	1	-	-	-	1	-	1	-	-	-	-	1	1	-	-	-	-	6
지역 발생	235	131	7	6	18	3	-	2	-	52	2	1	4	6	-	3	-	-	-

\* 8월 17일 0시부터 8월 18일 0시 사이에 질병관리본부로 신고, 접수된 자료 기준으로 신규 확진자 신고내역을 해외유입과 이외의 경우로 구분하여 잠정수치를 제시

\* 상기 통계는 모두 추후 역학조사 과정에서 변경될 수 있음

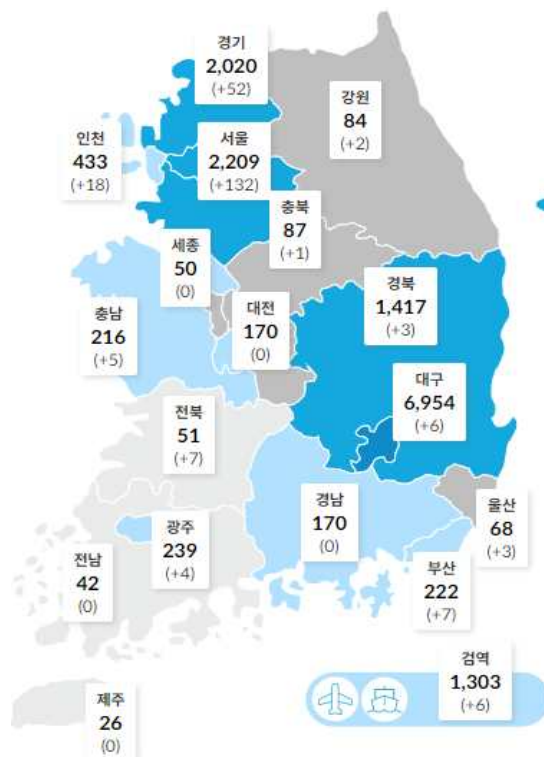

국내 확진자 분포 현황 (\*출처: 질병관리본부)

● 국내 일별 신규/누적 확진자 현황 (2020.8.18. 0시 기준)

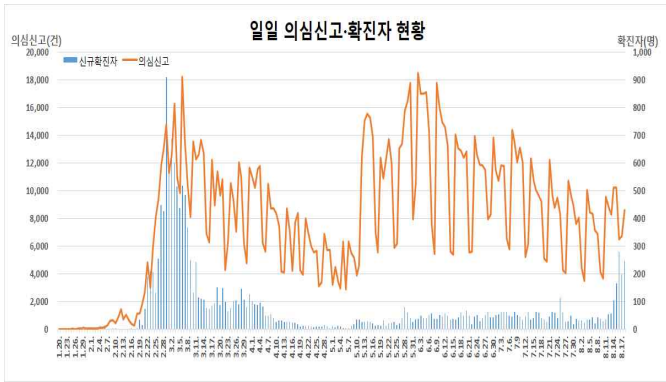

일일 의심신고·확진자 현황

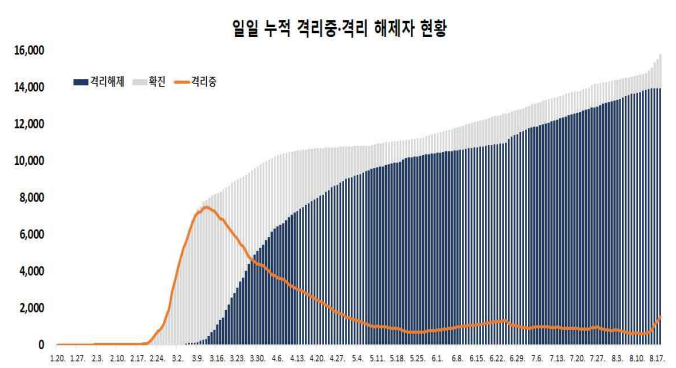

일일 누적 격리중·격리 해제자 현황

- 금일 신규 확진자 246명 중 해외유입은 11명이며, 지역사회 발생은 235명임
- 해외 유입 확진자 현황

해외 유입 신규 및 누적 확진자 현황 (2020.8.18. 0시 기준)

구분	합계	유입 국가						확인 단계		국적	
		중국	중국 외 아시아	유럽	아메리카	아프리카	오세아니아	검역단계	지역사회	내국인	외국인
신규	11	0	3	2	3	3	0	6	5	6	5
누계	2,662	19	1,210	537	827	64	5	1,303	1,359	1,729	933

※ 지자체 역학조사가 진행 중으로 역학조사 결과에 따라 변동 가능

- \* 신규 해외 유입 확진자의 추정 유입국가는 **중국 외 아시아 3명**(필리핀 1명, 파키스탄 1명, 카자흐스탄 1명), **유럽 2명**, **아메리카 3명**(미국 1명, 멕시코 1명, 칠레 1명), **아프리카 3명**(기니 1명, 가봉 1명, 에티오피아 1명)임
- \* 해외 유입 확진자는 11명으로 검역단계에서 6명이 확인되었고, 입국 후 지역사회에서 자가격리 중에 5명이 확인되었으며, 이중 내국인이 6명, 외국인은 5명임
- \* 누적 확진자 15,761명 중 해외유입 관련 사례 2,662명(16.9%)으로 확인됨

- 지역사회 발생 확진자 현황(2020.8.17. 12시 기준)

- \* 서울 성북구 사랑제일교회와 관련하여 접촉자 조사 중 70명이 추가 확진되어 현재까지 누적 확진자는 **총 319명**임
  - (수도권) 307명 : 서울 209명, 인천 13명, 경기 85명, (비수도권) 12명 : 대구 1명, 충남 5명, 경북 1명, 대전 1명, 강원 4명
  - (추가 노출 주요 장소) 콜센터, 방문요양센터, 요양병원, 어린이집, 학원 등

구분	계	교인 및 지인
전일 누계	249명	249명
금일 누계	319명(+70)	319명(+70)

- \* 서울 강남구 골드트레인/양명군 단체모임과 관련하여 자가격리 중인 2명이 추가 확진되어 현재까지 누적 확진자는 **총 58명**임

구분	계	회사 관련		추가전파 지인 등	양명군 단체모임
		종사자	방문자		
전일 누계	56명	4명	3명	16명	33명
금일 누계	58명(+2)	4명	3명	17명(+1)	34명(+1)

- \* 서울 양천구 되새김 교회와 관련하여 자가격리 중인 4명이 추가 확진(교인의 가족 3명, 지인 1명)되어 현재까지 누적 확진자는 **총 11명**임

구분	계	교인 및 가족	지인
전일 누계	7명	5명	2명
금일 누계	11명(+4)	8명(+3)	3명(+1)

- \* 서울 관악구 은천재활요양병원 관련하여 입소자들이 이송된 의료기관(서울특별시 북부병원) 간호사 1명이 추가 확진되어 현재까지 누적 확진자는 총 10명임

구분	계	종사자 관련		환자 관련		
		간병인	가족	환자	보호자	이송병원의료진
전일 누계	9	1	1	4	2	1
금일 누계	10(+1)	1	1	4	2	2(+1)

- \* 서울 강남구 소재 코리아 IT 아카데미와 관련하여 8월 12일 첫 확진자 발생 후 6명이 추가 확진(동료 3명, 가족 3명)되어 현재까지 누적 확진자는 총 7명임

구분	계	회사	가족
전일 누계	5	3	2
금일 누계	7(+3)	4(+1)	3(+2)

- \* 서울 영등포구 소재 오케스트라(소프트웨어 개발업체)와 관련하여 8월 14일 첫 확진자 발생 후 6명이 추가 확진(동료 5명, 지인 1명)되어 현재까지 누적 확진자는 총 7명임

구분	계	회사	지인
전일 누계	6	5	1
금일 누계	7(+1)	6(+1)	1

- \* 경기 용인시 우리제일교회와 관련하여 교인 및 접촉자 검사 결과, 5명(교인 3명, 미분류 2명)이 추가 확진되어 현재까지 누적 확진자는 총 131명임

- (수도권) 126명 : 경기 85, 서울 38, 인천 3, (비수도권) 3명 : 충남 2, 경북 1, (미분류) 2명
- (추가 노출 주요 장소) 복지관, 물류센터, 어린이집, 공인중개업체 등

구분	계	교회관련	추가전파	
		교인	지인	미분류
전일 누계	126	119	7	0
금일 누계	131(+5)	122(+3)	7	2(+2)

- \* 경기 파주시 스타벅스(파주야당역점)와 관련하여 13명이 추가 확진되어 현재까지 누적 확진자는 총 42명임

구분	계	가족 관련	지인	커피전문점 관련	
				방문객	추가전파
전일 누계	29	3	1	17	8
금일 누계	42(+13)	3	1	23(+6)	15(+7)

- \* 부산 연제구 일가족과 관련하여 자가격리중인 접촉자 1명이 추가 확진되어 현재까지 누적 확진자는 총 8명임

구분	계	가족	지인
전일 누계	7	3	4
금일 누계	8(+1)	3	5(+1)

- \* 부산 해운대구 부산기계공업고등학교와 관련하여 자가격리 중인 학생 2명 및 접촉자 1명이 추가 확진되어 현재까지 누적 확진자는 총 15명임

구분	계	학생	가족 및 지인
전일 누계	12	4	8
금일 누계	15(+3)	6(+2)	9(+1)

- \* 광주 상무지구 유흥시설과 관련하여 7명이 추가 확진되어 현재까지 누적 확진자는 총 14명임

구분	계	노래홀 관련	
		종사자	방문자
전일 누계	7	5	2
금일 누계	14(+7)	8(+3)	6(+4)

● 국내 코로나19 확진자 현황 (2020.8.18. 0시 기준)

국내 코로나19 확진자 성별·연령별 발생·사망현황

구분	금일신규 확진자	(%)	확진자 누계	(%)	신규 사망	(%)	사망 누계	(%)	치명률(%)	
계	246	(100.0)	15,761	(100.0)	1	(100.0)	306	(100.0)	1.94	
성별	남성	90	(36.59)	7,142	(45.31)	1	(100.0)	163	(53.27)	2.28
	여성	156	(63.41)	8,619	(54.69)	0	-	143	(46.73)	1.66
연령	80세 이상	2	(0.81)	627	(3.98)	0	-	152	(49.67)	24.24
	70-79	22	(8.94)	1,050	(6.66)	1	(100.0)	91	(29.74)	8.67
	60-69	66	(26.83)	2,148	(13.63)	0	-	41	(13.40)	1.91
	50-59	62	(25.20)	2,817	(17.87)	0	-	16	(5.23)	0.57
	40-49	27	(10.98)	2,120	(13.45)	0	-	4	(1.31)	0.19
	30-39	27	(10.98)	2,004	(12.71)	0	-	2	(0.65)	0.10
	20-29	17	(6.91)	3,820	(24.24)	0	-	0	-	-
	10-19	18	(7.32)	890	(5.65)	0	-	0	-	-
	0-9	5	(2.03)	285	(1.81)	0	-	0	-	-

\* 발생현황 : 성별·연령별 1월 이후 누적 확진자수 / 성별·연령별 인구('20.1월 행정안전부 주민등록인구현황 기준)

\* 사망현황 : 치명률 = 사망자수 / 확진자수 × 100

\* 국내 확진자는 15,761명, 사망자는 306명으로 보고되었으며, 치명률은 1.94%로 확인됨

✓ 성별 분포 현황

- \* 성별로는 확진자에서 여성이 8,619명(54.69%)으로 남성 7,142명(45.31%)보다 높은 비율을 차지하였으나, 사망자의 경우에는 남성이 163명(53.27%)으로 여성 143명(46.73%) 보다 높은 비율을 차지함
- 성별에 따른 치명률은 7,142명의 확진자 중 163명이 숨진 남성에서 2.28%로 여성 1.66%보다 높은 치명률을 보임

✓ 연령별 분포 현황

- \* 확진자의 연령대는 20대에서 3,820명(24.24%)으로 가장 많은 비율을 차지하였으며, 50대 2,817명(17.87%), 60대 2,148명(13.63%), 40대 2,120명(13.45%) 순으로 나타남
- \* 사망자의 경우 확진자의 연령대와는 달리 60대 이상 고령층에서 284명(92.81%)으로 많은 비율을 차지함
- 연령대별 치명률은 627명의 확진자 중 152명이 숨진 80세 이상이 24.24%, 70대가 8.67%로, 여전히 7080 고령층에서 높은 치명률을 보임

위중·중증환자 현황 (2020.8.17. 0시 기준)

전체	8.4.	8.5.	8.6.	8.7.	8.8.	8.9.	8.10.	8.11.	8.12.	8.13.	8.14.	8.15.	8.16.	8.17.
계	13	14	18	18	17	16	16	15	15	15	14	14	13	13
중증	9	8	11	11	10	9	9	7	8	7	6	7	6	6
위중	4	6	7	7	7	7	7	8	7	8	8	7	7	7

구분	계	중증 (%)	위중 (%)
계	13	6 (100.0)	7 (100.0)
80세 이상	2	2 (33.3)	0 (0.0)
70-79세	6	2 (33.3)	4 (57.1)
60-69세	4	1 (16.7)	3 (42.9)
50-59세	0	0 (0.0)	0 (0.0)
40-49세	1	1 (16.7)	0 (0.0)
30-39세	0	0 (0.0)	0 (0.0)
20-29세	0	0 (0.0)	0 (0.0)
10-19세	0	0 (0.0)	0 (0.0)
0-9세	0	0 (0.0)	0 (0.0)

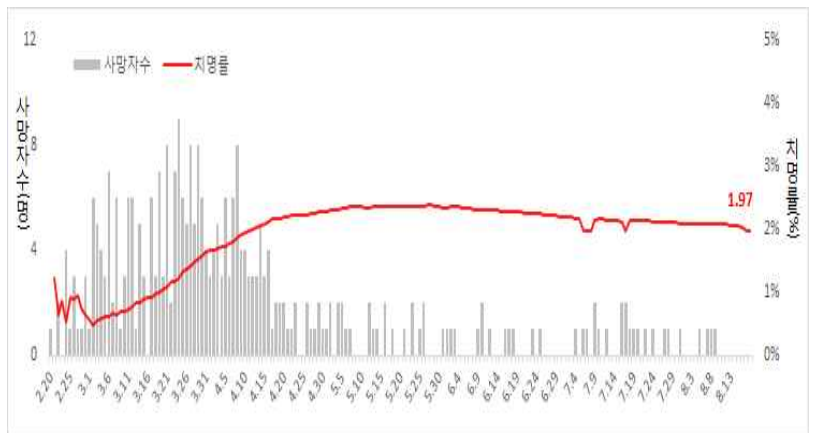

일별 사망자 현황

● 감염경로별 신규환자 발생 현황 (2020.8.17. 0시 기준)

최근 2주간 감염경로별 신규환자 발생 현황

감염경로 구분	신규환자	(%)
계	1,126	(100.0)
해외유입	190	(16.9)
해외유입 관련	3	(0.3)
병원 및 요양병원 등	8	(0.7)
집단발병	733	(65.1)
선행 확진자 접촉	61	(5.4)
조사중	131	(11.6)

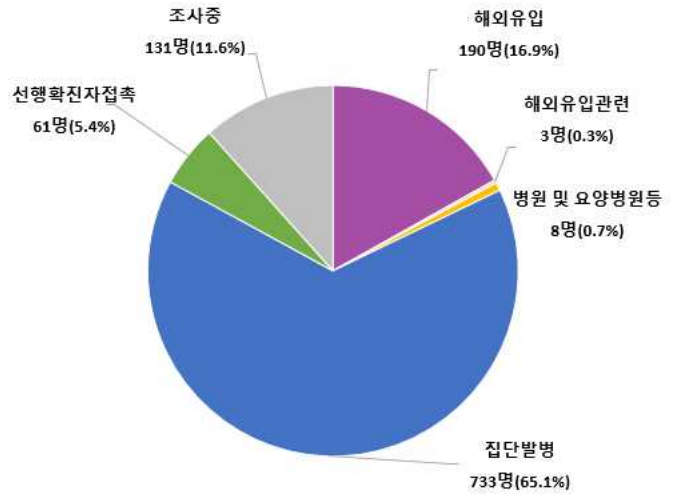

최근 2주간 감염경로별 신규환자 발생 분포

\* 8월 4일 0시부터 8월 17일 0시까지 2주간 신고된 현황

\* 최근 2주간 발생한 신규환자 1,126명 중 **집단발병이 733명(65.1%)**으로 가장 높은 비율을 차지했으며, 다음으로 해외유입이 190명으로 16.9%의 비율을 차지함

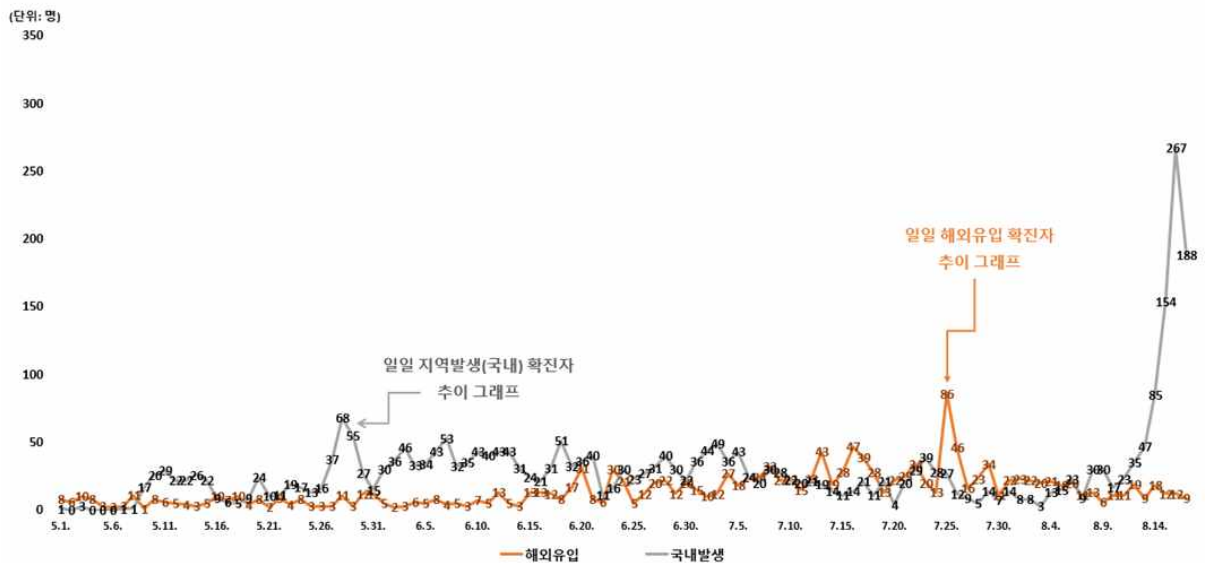

감염경로 구분에 따른 일별 신규 확진자 현황



지역별 주요 감염경로

지역	확진환자									주요 집단 발생 사례(명)
	누계	해외 유입	집단 발생 관련				기타*	조사중	신규	
			소계	신천지 관련	집단 발병	해외유입 관련				
서울	2,077	372	1,366	8	1,287	71	119	220	90	<b>&lt;대규모 집단 주요 발생 사례&gt;</b> ● 클럽관련(277명) * 서울 139명, 경기 59명, 인천 54명, 충북 9명 등 ● 리치웨이 관련(208명) * 서울 119명, 경기 58명, 인천 24명 등 ● 구로콜센터 관련(170명) * 서울 99명, 경기 50명, 인천 19명 등 ● 쿠팡물류센터 관련(152명) * 경기 67명, 인천 61명, 서울 24명 ● 광주방문판매모임 관련(150명) * 광주 139명, 전남 8명 등 ● 천안 운동시설 관련(123명) * 충남 103명, 세종 8명 등 ● 수도권개척교회모임 관련(119명) * 인천 57명, 서울 37명, 경기 25명  <b>&lt;최근 발생 주요 사례&gt;</b> ● 광주 상무지구 유흥시설(누룽지 노래홀) 관련(13명) * 광주 13명 ● 부산기계공업고등학교 관련(10명) * 부산 10명 ● 부산 연제구 일가족 관련(7명) * 부산 6명 등 ● 서울 골드 트레인 관련(58명) * 경기 41명, 서울 12명 등 ● 성북구 사랑제일교회 관련(319명) * 서울 209명, 경기 85명, 인천 13명, 충남 5명, 강원 4명 등 ● 양천구 되새김교회 관련(10명) * 서울 9명 등 ● 영등포 IFC 오케스트라 관련(6명) * 서울 5명 등 ● 용인시 우리제일교회 관련(131명) * 경기 87명, 서울 40명, 충남 2명, 등 ● 용인시 죽전고등학교/대지고등학교 관련(13명) * 경기 9명, 서울 4명 ● 은천재활요양병원 관련(10명) * 서울 10명 ● 코미IT아카데미강남점 관련(7명) * 서울 7명 ● 파주시 스타벅스 관련(24명) * 경기 19명, 광주 3명 등 ● 고양시 기쁨153교회 관련(26명) * 경기 16명, 서울 6명, 인천 2명, 충남 2명 ● 서울 롯데리아 종사자모임 관련(16명) * 서울 13명, 경기 3명
부산	215	44	115	12	91	12	29	27	7	
대구	6,948	65	5,216	4,512	700	4	927	740	1	
인천	415	83	300	2	290	8	11	21	7	
광주	235	35	189	9	174	6	1	10	7	
대전	170	20	105	2	103	0	26	19	2	
울산	65	28	25	16	5	4	9	3	0	
세종	50	5	41	1	40	0	3	1	0	
경기	1,968	464	1,261	29	1,166	66	107	136	70	
강원	82	24	51	17	33	1	3	4	1	
충북	86	20	43	6	35	2	9	14	3	
충남	211	36	156	0	155	1	7	12	4	
전북	44	25	13	1	12	0	4	2	1	
전남	42	24	13	1	10	2	3	2	0	
경북	1,414	38	1,053	566	487	0	193	130	2	
경남	170	56	87	32	53	2	13	14	0	
제주	26	15	7	0	6	1	4	0	0	
검역	1,297	1,297	0	0	0	0	0	0	2	
합계	15,515 (%)	2,651 (17.1)	10,041 (64.7)	5,214 (33.6)	4,647 (30.0)	180 (1.2)	1,468 (9.5)	1,355 (8.7)	197	

※ 신고사항 및 질병관리본부 관리시스템에서 관리번호가 부여된 자료를 기준으로 함. 이에 따라, 특정 시점에 시도단위에서 자체 집계한 수치와는 상이할 수 있고, 이후 역학조사 진행 등에 따라 변경 가능

\* 확진자 접촉자 등 기타 사례 포함

● 국외 발생 현황

- 8.17.까지 보고된 국외 총 확진자수는 **21,548,666명으로** 전일 대비 **1.08% 증가(229,792명 신규환자)**
- 이 중 **767,307명(4,394명 추가)** 사망하여 치명률은 **3.56%(전일 3.58%)**로 확인됨

국외 코로나19 치명률 현황 (2020. 8. 17. 9시 기준) (출처) 질병관리본부

국가 및 지역	확진자수(%)		사망자수(%)		치명률(%)	증가율(%) *전일 대비
아시아	3,941,156	<b>18.29%</b>	79,225	10.33%	2.01%	<b>1.97%</b>
중동	1,494,991	6.94%	39,421	5.14%	2.64%	0.88%
아메리카	11,613,117	<b>53.89%</b>	419,142	<b>54.63%</b>	3.61%	0.97%
유럽	3,484,052	<b>16.17%</b>	210,377	<b>27.42%</b>	<b>6.04%</b>	0.56%
오세아니아	24,609	0.11%	405	0.05%	1.65%	<b>1.25%</b>
아프리카	924,064	4.29%	18,022	2.35%	1.95%	0.95%
기타*(섬, 영토 등)	66,677	0.31%	715	0.09%	1.07%	<b>1.65%</b>
전세계	21,548,666	100.0%	767,307	100.0%	3.56%	1.08%

\* 치명률=사망자수/확진자수\*100, \*기타 영토는 WHO situation report 기준, \*증가율=(당일확진자- 전일확진자)/전일확진자\*100

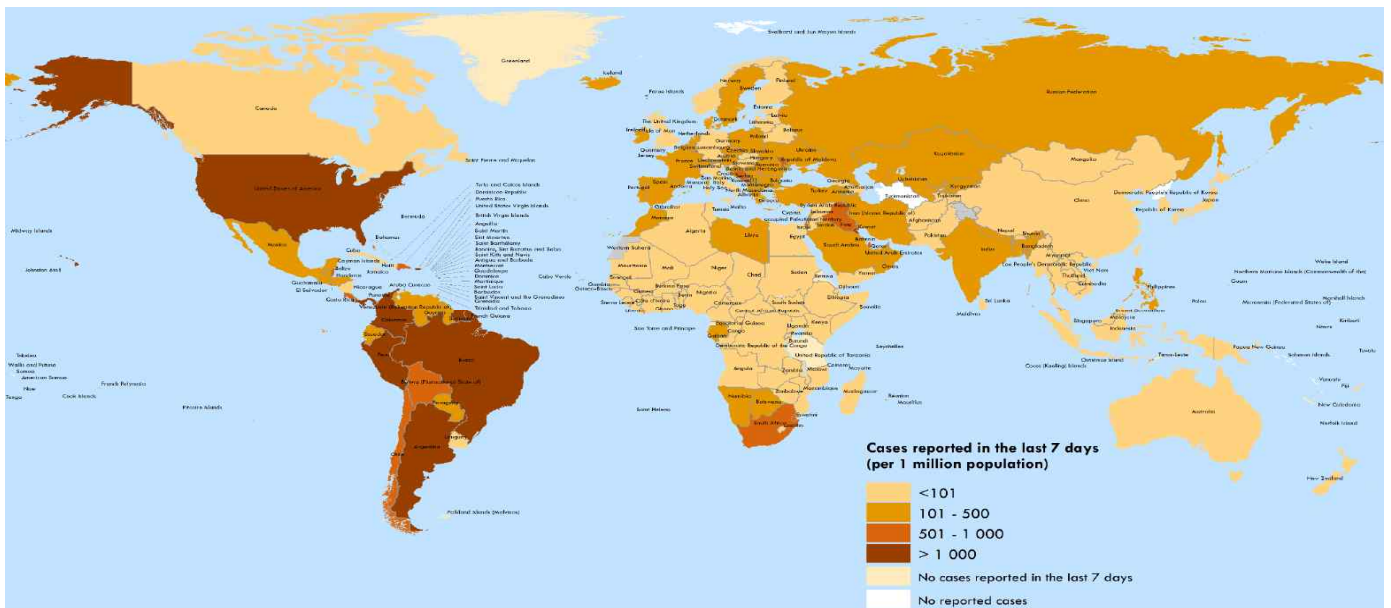

국가별 지난 7일간 확진자 발생현황 (2020. 8. 17. 기준) (출처) WHO Situation Report

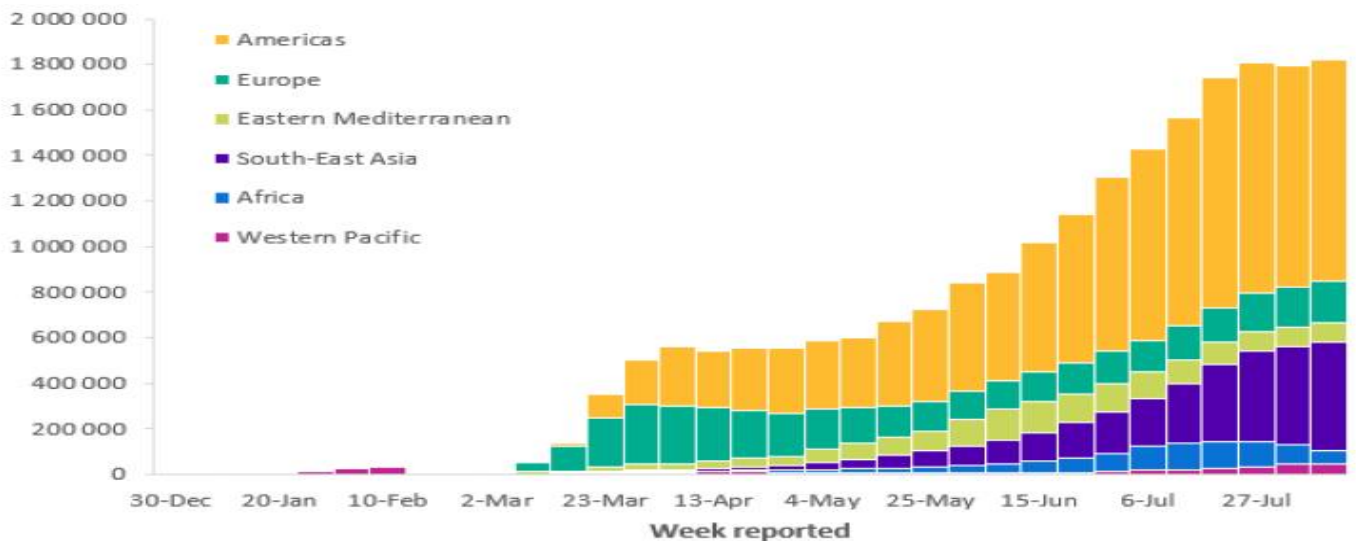

코로나19 주별 발생 현황 (2020. 8. 17. 기준) (출처) WHO Situation Report

● **주요 국가별 발생 현황** (2020. 8. 17. 9시 기준) (출처) 질병관리본부

- 치명률은 이탈리아 13.94%, 프랑스 13.92%, 영국 12.99%, 멕시코 10.87%, 스페인 8.35%, 이란 5.72%, 페루 4.96%, 독일 4.10%, 콜롬비아 3.26%, 브라질 3.23%, 미국 3.15%, 칠레 2.71%, 터키 2.40%, 파키스탄 2.14%, 남아프리카공화국 2.00%, 아르헨티나 1.97%, 인도 1.93%, 러시아 1.70%, 방글라데시 1.32%, 사우디아라비아 1.14% 순으로 높았음
- 전일 대비 확진자 증가율은 콜롬비아 2.61%, 인도 2.51%, 아르헨티나 2.31%, 페루 1.84%, 프랑스 1.40%, 방글라데시 0.97%, 멕시코 0.86%, 미국 0.84%, 남아프리카공화국 0.78%, 브라질 0.70%, 이란 0.63%, 러시아 0.54%, 칠레 0.53%, 터키 0.48%, 사우디아라비아 0.41%, 영국 0.35%, 파키스탄 0.23%, 독일 0.23%, 이탈리아 0.19%, 스페인 0.00%, 순으로 높았음

국가	확진자 수						누적 사망자 수(명)	전일 대비 확진자 증가율(%)	치명률(%)
	8.12.	8.13.	8.14.	8.15.	8.16.	8.17.			
미국	5,138,068	5,191,689	5,242,184	5,304,682	5,356,244	5,401,167	170,019	0.84	3.15
브라질	3,109,630	3,164,785	3,224,876	3,275,520	3,317,096	3,340,197	107,852	0.70	3.23
인도	2,268,675	2,329,638	2,396,637	2,461,190	2,526,192	2,589,682	49,980	2.51	1.93
러시아	897,599	902,701	907,758	912,823	917,884	922,853	15,685	0.54	1.70
남아프리카공화국	563,598	566,109	568,919	572,865	579,140	583,653	11,677	0.78	2.00
페루	483,133	489,680	498,555	507,996	516,296	525,803	26,075	1.84	4.96
멕시코	492,522	498,380	505,751	511,369	517,714	522,162	56,757	0.86	10.87
콜롬비아	387,481	397,623	410,453	422,519	433,805	445,111	14,492	2.61	3.26
칠레	376,616	378,168	380,034	382,111	383,902	385,946	10,452	0.53	2.71
스페인	326,612	329,784	337,334	342,813	342,813	342,813	28,617	0.00	8.35
이란	331,189	333,699	336,324	338,825	341,070	343,203	19,639	0.63	5.72
영국	312,789	313,798	313,798	316,367	317,379	318,484	41,361	0.35	12.99
사우디아라비아	291,468	293,037	294,519	295,902	297,315	298,542	3,408	0.41	1.14
파키스탄	285,191	285,921	286,674	287,300	288,047	288,717	6,168	0.23	2.14
아르헨티나	246,499	253,868	260,911	268,574	276,072	282,437	5,565	2.31	1.97
방글라데시	260,507	263,503	266,498	269,115	271,881	274,525	3,625	0.97	1.32
이탈리아	251,237	251,713	252,235	252,809	253,438	253,915	35,396	0.19	13.94
터키	243,180	244,392	245,635	246,861	248,117	249,309	5,974	0.48	2.40
독일	219,540	220,859	222,281	223,790	224,488	225,007	9,235	0.23	4.10
프랑스	204,172	206,696	209,365	212,211	215,521	218,536	30,410	1.40	13.92
<b>전세계 총환자수</b>	<b>20,201,886</b>	<b>20,468,602</b>	<b>20,759,736</b>	<b>21,050,632</b>	<b>21,318,874</b>	<b>21,548,666</b>			
<b>전세계 총사망자수</b>	<b>739,611</b>	<b>746,019</b>	<b>752,443</b>	<b>757,003</b>	<b>762,913</b>	<b>767,307</b>	-	<b>1.08%</b>	<b>3.56%</b>

주요 발생국가 주간 동향(일확진자)

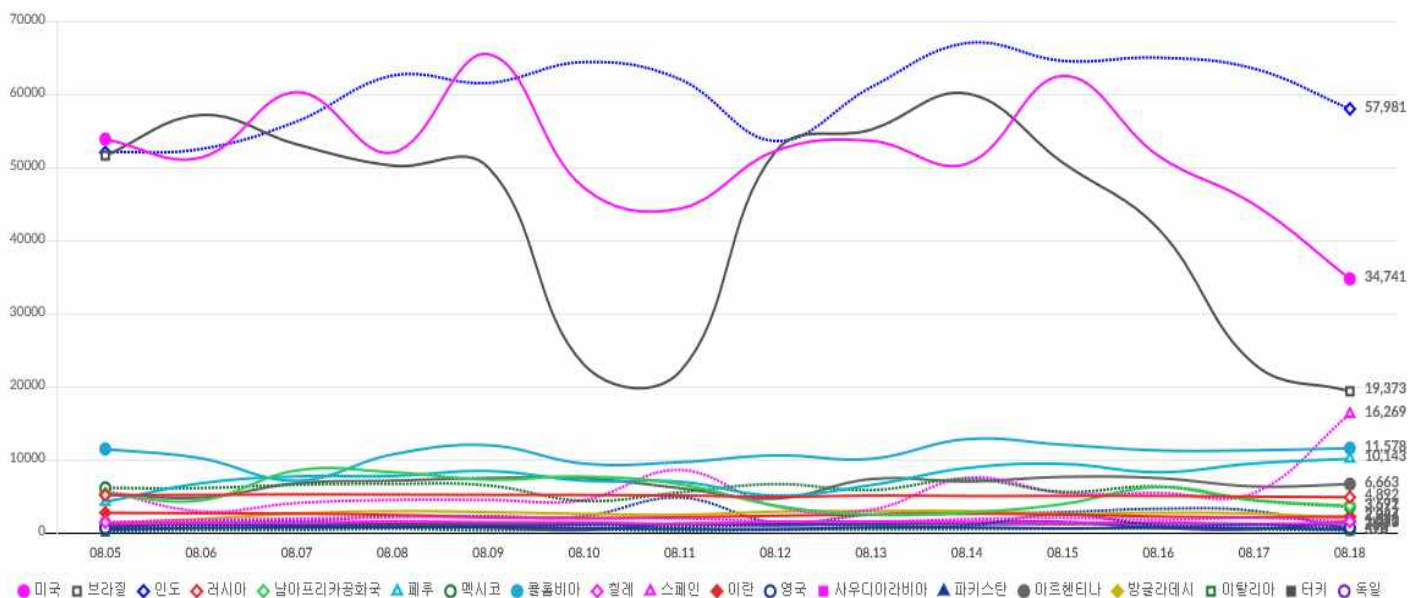

● 해외유입 현황 (2020. 8. 17. 0시 기준) (출처) 질병관리본부

- 신규 해외 유입 확진자 9명 발생, 추정 유입 국가는 중국 외 아시아 5명(방글라데시 2명, 키르기스스탄 1명, 인도네시아 1명, 쿠웨이트 1명), 유럽 1명(몰타 1명), 아메리카 1명(미국 1명), 아프리카 2명(알제리 1명, 남아프리카공화국 1명)임

해외유입 현황 8.17. 0시 기준

구분	합계	유입국가						확인 단계		국적	
		중국	중국 외 아시아	유럽	아메리카	아프리카	오세아니아	검역단계	지역사회	내국인	외국인
신규	9	0	5	1	1	2	0	2	7	4	5
누계	2,651	19	1,207	535	824	61	5	1,297	1,354	1,723	928
		(0.7%)	(45.5%)	(20.2%)	(31.1%)	(2.3%)	(0.2%)	(48.9%)	(51.1%)	(65.0%)	(35.0%)

해외유입 확진자 현황(8.17. 0시 기준)

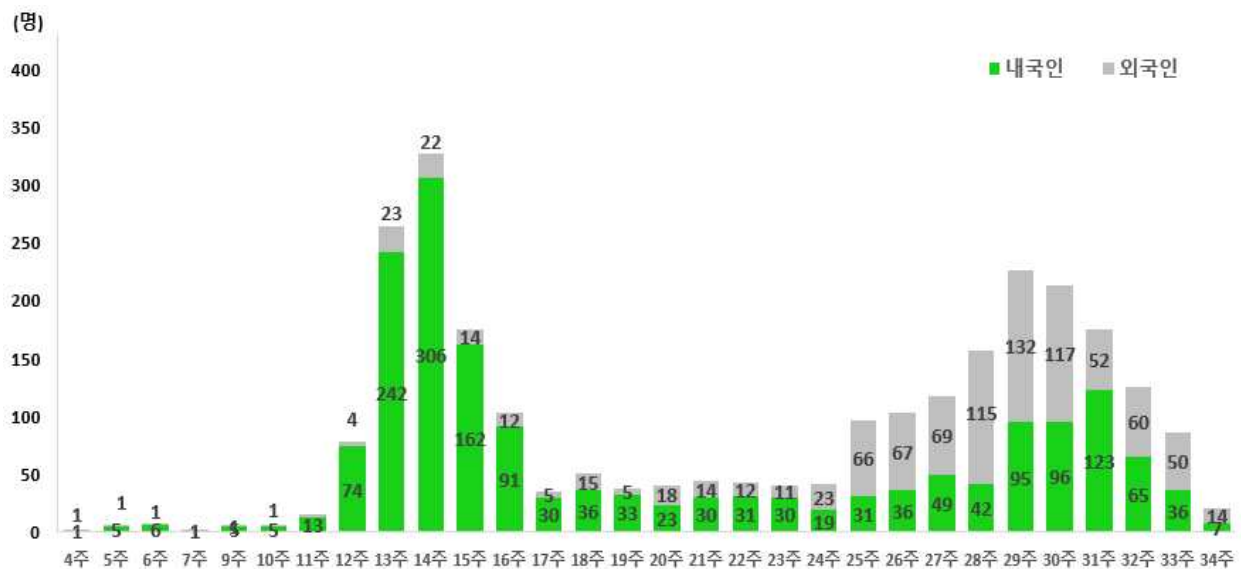
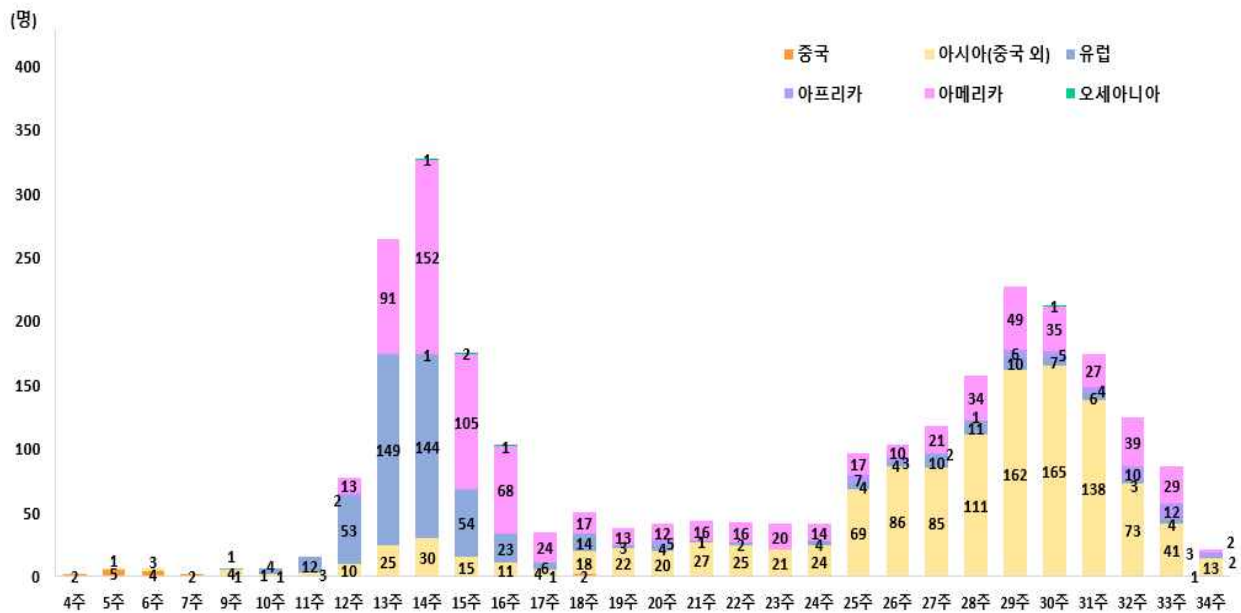



#### ● 서울시, 사회적거리두기 2단계 격상에 따른 방역 강화조치 총력('20.8.15.)

- 서울시는 정부의 사회적 거리두기 2단계 격상에 따라 8월16일부터 31일까지 2주간 유흥시설, 노래연습장, PC방 등 고위험시설에 대한 집합 제한 및 방역수칙 준수명령을 재강조하고 불요불급한 외출·모임과 다중이용시설 이용 자제를 권고함
  - \* 고위험시설로 지정된 시설·업종은 감성주점, 헌팅포차, 유흥주점, 단란주점, 콜라텍, 노래방, 실내집단운동시설, 실내스탠딩공연장, 방문판매업체, 물류센터, 300인 이상 대형학원, 뷔페식당 등 12개 시설이며 이번 2단계 격상 시 PC방이 추가 지정됨
- 현재 서울지역 확진자는 8월15일 18시 기준, 전일 0시 대비 80명이 늘어서 1,921명으로, 337명이 격리 중임
  - \* 신규 확진자 80명 중 성북구 사랑제일교회 관련 54명(누계 92명), 용인시 우리제일교회관련 4명(누계 32명) 등이 최근 종교시설 관련 확진자임
- 특히 서울시는 최근 92명(서울시 누계)까지 확진자가 발생한 사랑제일교회에 대해 신속한 감염 차단을 위해 사랑제일교회 교인 및 방문자(7~13일) 총 4,053명에 대해 안전 안내문자를 발송하고, 14일 '코로나19 진단검사 이행명령'을 발동하였음. 검사이행명령 위반 시에는 감염병 예방법에 따라 200만원 이하의 벌금에 처할 수 있고 확진자 발생 시 구상권도 청구될 수 있음
  - \* 성북구 사랑제일교회를 다니는 교인 1명이 12일 최초 확진 후, 13일 13명, 14일에 30명(서울시 26명, 타 시도 4명)이 추가 확진되어, 관련 확진자는 총 44명이며, 이 중 서울시 확진자는 38명임
- 이와는 별도로 모든 종교시설은 이미 8.15부터 30일까지 2주간 정규 예배·법회 외 각종 대면모임이나 행사 및 음식 제공·단체식사가 금지되는 등 방역수칙 준수명령이 시행되고 있음
- 시는 그간 코로나19 확산 방지를 위해 PC방, 노래연습장, 유흥시설, 종교시설 등 다중이용시설에 대해 집합제한(방역수칙 준수) 명령을 시행하고 있으며, 이번 2단계 사회적 거리두기 격상 조치로 방역수칙 준수명령을 재강조하고 지속적인 현장점검을 통해 코로나19 확산 방지를 위해 총력을 다할 계획임
- 특히, 금번 정부에서 고위험시설로 신규 지정한 PC방의 경우, 서울시에서는 이미 '20년 7월 6일부터 '관리자 상주', '유증상 종사자 퇴근조치·선별진료 검사' 등 보다 강화된「11대 방역수칙」준수를 의무화하는 '집합제한명령'을 시행하고 있음. 사회적 거리두기가 2단계로 격상된 현 시점에는 방역수칙의 철저한 준수가 이루어 질 수 있도록 현장 점검을 보다 강화하고 방역수칙을 위반할 경우 '집합금지명령'(운영 중단)을 시행하는 등 강력히 조치해 나갈 계획임
- 또한, 서울시는 클럽, 감성주점, 콜라텍 등 유흥시설의 방역취약성을 고려해 기존 고위험시설 방역수칙보다 '강화된 방역수칙'을 제시하고, 업소 연계운영 금지, 이용인원 제한, 1일 1업소 이용 등 강화된 방역수칙을 시행 중이며, 방역수칙 미준수 업소에 대해서는 '원스트라이크-아웃제'를 실시할 계획임
  - \* 방역수칙 미준수로 적발 될 경우 즉시 집합금지 조치로 전환되며 집합금지 된 업소가 이를 이행하지 않을 경우 고발 등 행정조치 할 예정임
- 이외에도 일정 규모 이상의 일반음식점, 오락실 등 기존에 집합제한(방역수칙 준수) 명령을 시행하지 않았던 다중이용시설에 대해서도 집합제한명령을 시행하고 방역수칙 준수를 의무화 할 계획임
- 박물관·미술관·도서관 등 공공문화시설의 경우에는 평상시의 50%이하 수준으로 이용객을 제한하고, 비대면 온라인 서비스 위주로 운영할 예정이며, 사전예약제를 통한 관람객 인원 관리, 한 칸 띄어앉기, 방역관리자 지정 등 시설별 철저한 방역대책을 마련하여 운영할 계획임. 체육시설의 경우에도 기존이용인원의 50% 수준으로 제한하며 방역 지침을 철저히 준수하여 2주간 운영하되 상황 악화 및 방역조치 강화 시 실내체육시설은 운영을 전면 중단할 예정임



- 복지관 등 사회복지이용시설은 휴관을 권고하되, 긴급돌봄, 장애인 1:1 재활서비스 등 필수서비스는 유지함. 또한 경로당에 대해서도 휴관을 권고하고, 생활복지시설은 철저한 외부통제 등 방역수칙을 강화할 예정임
- 당초 오는 8.18(화)부터 휴원을 중단하고 개원하기로 한 서울시 어린이집(5,420개소)도 2단계 격상 조치 및 보건복지부의 어린이집 휴원 권고에 따라 별도 명령 시까지 개원을 연기함. 아울러 초등돌봄시설(519개소)도 8.18(화)부터 별도 명령 시까지 다시 휴원에 들어가지만, 긴급 돌봄은 현행과 같이 유지되며, 7.20일부터 단계적으로 운영을 재개 중이던 여성·가족이용시설(6,365개소)도 향후 별도명령 시까지 운영을 중단함. 마찬가지로 7.20 이후 단계적 운영 재개 중이던 청소년시설도 운영을 중단함. 단 긴급돌봄, 가출청소년 쉼터 보호와 긴급구조, 비대면 상담(고위험군은 1:1 대면) 등 최소한의 보호·돌봄서비스는 유지함
- 또한 실내 50인 이상, 실외 100인 이상 인원이 집합하는 서울시 주최 행사를 자제할 계획이며, 민간의 모임·행사에 대해서도 개최자제를 권고할 예정이다. 불가피하게 개최할 경우에는 마스크 착용, 참석자간 거리두기 등 방역수칙을 철저히 지켜야 함
- 프로야구·축구 등 프로스포츠 경기의 경우에는 문체부 지침에 따라 무관중으로 진행하고 그 외 전국고교야구대회, 고교아이스하키리그 등 일반 체육경기·대회의 경우도 2단계 사회적 거리두기 격상에 따라 무관중으로 시행할 예정임
- 한편 2단계 격상에 따른 방역수칙을 지키지 않다가 적발된 시설의 책임자 및 이용자는 「감염병의 예방 및 관리에 관한 법률」에 따라 고발조치 될 수 있으며, 집합제한 명령위반으로 확진자 발생 시 방역비용 및 환자치료비 등 모든 비용에 대해 구상권(손해배상)이 청구될 수 있음. 또한 방역수칙을 지키지 않는 시설에 대해서는 집합금지 강화로 전환하게 됨
- 이러한 2단계 사회적 거리두기 격상조치 시행에도 불구하고 확진자 발생 상황이 현행보다 더욱 악화되는 경우 불가피하게 고위험시설의 운영을 중단하고, 각종 집합·모임·행사 등은 금지되는 등 보다 강화된 방역조치를 시행하여 감염병 확산방지를 위해 총력을 기울일 예정임
- 서정협 서울시장 권한대행은 15일 오후 긴급회의를 열고 “지금 시점에서 제대로 막지 않으면 그동안 경험했던 것 보다 더욱 심각한 상황이 발생할 수 있는 매우 엄중한 시기”라고 강조하고 “시민 모두가 방역의 핵심주체로서 중대한 고비를 모두 함께 이겨낼 수 있도록 불요불급한 모임·외출·이동과 다중이용시설 이용 자제를 당부드리며, 특히 수도권외 불씨가 전국으로 번질 수 있는 상황임을 감안하여 보다 철저한 개인위생 및 방역수칙 준수를 당부드린다”고 강조함

● **서울·경기 사회적 거리두기 단계 격상 추진방안(‘20.8.15.)**

- 코로나바이러스감염증-19 중앙재난안전대책본부(본부장: 정세균 국무총리)는 오늘 정세균 본부장 주재로 정부서울청사 영상회의실에서 각 중앙 부처 및 17개 광역자치단체와 함께 서울·경기 사회적 거리 두기 단계 격상 추진방안을 논의함
- 오늘 회의에서 정세균 본부장은 서울·경기 지역에서 내일부터 사회적 거리두기를 2단계로 격상한다고 하면서, 관계 부처와 서울시·경기도에게 단계 격상에 따른 시설별 방역 강화조치에 차질이 없도록 할 것을 주문함
- 또한, 우리나라는 전국 각지가 1일 생활권에 있어 코로나19 전파가 순식간에 일어날 수 있다고 하면서, 타 지자체에서도 사회적 거리두기가 격상되는 일이 없도록 사전에 다중이용시설, 고위험시설 등을 철저히 점검하여 방역관리에 최선을 다할 것을 지시함
- 특히, 서울·경기에 대해 조치가 이루어지지만 수도권이 하나의 생활권이라는 점에서 인천 역시 위험요인이 있다고 하면서, 상황을 예의주시하며 필요한 조치를 사전에 검토하여 준비할 것을 인천시에게 당부함
- 아울러, 수도권 병상 공동 운영 방안을 검토하여 긴급 환자가 치료를 받을 수 있도록 미리 준비할 것을 방역당국에 강조함

- 정 본부장은 다단계 방문판매가 점조직인 특성 때문에 고위험직종임에도 불구하고 대응에 한계가 있다고 하면서, 공정위와 방역당국에게 서울·경기와 협의하여 점조직 형태 금지 및 역학 조사 애로를 해소하는 방안 등을 담은 특별 대책을 마련해 줄 것을 지시함
- 보건복지부 중앙사고수습본부(본부장: 박능후 보건복지부 장관)는 ‘사회적 거리 두기 단계 격상 추진방안’을 보고함
- 지난 1주간(8.9.~8.15.) 서울특별시와 경기도에서 코로나19 확진자 수가 빠르게 증가\*하는 등 감염 확산의 위험도가 높아진 상황임
  - \* 서울특별시·경기도 국내발생 확진자(8.9.~8.15.) : 25명 → 16명 → 13명 → 32명 → 41명 → 69명 → 139명
- 감염 양상에 있어서도 지난 1주간 전국 확진자 중 연결고리가 밝혀지지 않은 사례의 비율이 14.3%에 달하는 등 방역망의 통제력이 약화되고 있음
- 또한, 교회, 식당 등 여러 곳에서 동시다발적으로 집단감염이 발생\*하고, 감염이 발생하는 지역도 확대되고 있어 급격한 감염확산이 우려되는 상황임
  - \* 경기도 용인시 우리제일교회(관련 확진자 96명), 서울시 성북구 사랑제일교회(관련 확진자 39명), 롯데리아 종사자모임(관련 확진자 16명), 경기도 파주시 스타벅스(관련 확진자 13명) 등 (8.14 18시 기준)
- 정부는 지난 7월 17일에 발표한 권역별 사회적 거리 두기 기준과 감염 확산 상황 등을 고려하여 서울특별시와 경기도에 대해 사회적 거리 두기를 2단계로 격상함
- 단계별 격상 기준에 따르면, 수도권은 1주간 일평균 확진자 수가 40명을 초과하고, 1주간 감염 재생산 지수도 1.3 이상으로 높게 형성되는 경우 2단계 격상 조치를 시행할 수 있음
- 현재 서울특별시·경기도의 지난 1주간 일평균 확진자는 47.8명이며, 감염 재생산 지수는 1.5로 그 기준을 초과함
- 이번 조치의 목적은 서울특별시와 경기도의 주민들이 불요불급한 외출과 모임, 다중이용시설의 이용을 최대한 자제하며 사람 간의 접촉을 최소화하도록 하는 데 있음
- 우선 8월 16일부터 2주간은 국민 여러분의 생업에 미치는 충격과 준비 등을 고려하여 방역수칙 의무화 대상 시설을 확대하고, 모임·행사 등의 취소를 강력하게 권고하는 형태로 운영함
- 그러나 2주 후에도 감염확산 상황이 호전되지 않거나 그 이전이라도 상황이 악화되는 경우에는 고위험시설 운영 중단, 집합·모임·행사 금지 등 방역조치를 강화하여 2단계 조치를 2주간 연장함
- 사회적 거리 두기 2단계 격상에 따라 서울특별시와 경기도 지역에 취해지는 구체적인 조치내용은 다음과 같음
- 먼저 학생들의 감염을 선제적으로 차단하기 위해 전국의 PC방을 고위험시설로 추가 지정하고, 8월 19일 18시부터 핵심 방역수칙을 의무화 함
- 다음으로 그간 지정된 고위험시설 12종\*에 대해 기존의 방역수칙 의무화 조치를 유지하되, 일부 유흥시설에 대해서는 방역수칙을 강화함
  - \* 클럽 등 유흥주점, 단란주점, 감성주점, 헌팅포차, 실내 스탠딩 공연장, 노래연습장, 실내 집단운동시설(격렬한 GX 류), 유통물류센터, 대형학원(300인 이상), 방문판매 등 직접판매홍보관, 뷔페
- 기존 고위험시설 중 클럽·감성주점·콜라텍에 대해 이용인원 제한(4㎡당 1명), 시설 내·시설 간 이동 제한(객실·테이블 간 이동 금지, 1일 1업소 이용) 수칙을 추가로 의무화 함
- 고위험시설의 방역수칙 준수 현황에 대한 점검을 강화하며, 특히 서울특별시·경기도가 이미 집합금지 조치를 내린 방문판매업 등의 경우 집합금지 조치 준수 여부를 철저히 점검·관리하고 확진자가 발생하는 경우 구상권 청구 등을 검토함
- 2주 후 또는 그 전이라도 감염확산 상황이 호전되지 않거나 악화되는 경우에는 고위험시설에 대한 운영 중단 조치를 시행할 예정임
- 고위험시설 외에도 일정 규모 이상의 음식점(예: 시설 허가·신고면적 150㎡ 이상), 워터파크, 공연장 등과 같이 위험도가 높은 다중이용시설에 대해서는 마스크 착용 등 핵심 방역수칙 준수를 의무화 함

〈 방역수칙 의무화 대상 시설 〉

- ▲ 학원 ▲ 오락실 ▲ 일정 규모 이상 일반음식점(예: 150㎡ 이상) ▲ 워터파크 ▲ 종교시설 ▲ 공연장  
▲ 실내 결혼식장 ▲ 영화관 ▲ 목욕탕·사우나 ▲ 실내체육시설 ▲ 멀티방·DVD방 ▲ 장례식장

핵심 방역수칙

사업주·책임자	이용자
<p>▶ 출입자 명부 관리</p> <ul style="list-style-type: none"> <li>- 전자출입명부 설치·이용 또는 수기명부 비치(이용자가 수기명부 작성 시 성명, 전화번호, 신분증 확인, 4주 보관 후 폐기)</li> </ul> <p>▶ 사업주·종사자 마스크 착용</p> <ul style="list-style-type: none"> <li>* 음식 섭취, 물속 활동 등은 제외</li> </ul> <p>▶ 시설 내 이용자 간 2m(최소 1m) 간격 유지하도록 이용 인원 관리</p>	<p>▶ 전자출입명부 인증 또는 수기출입명부 작성 (수기명부 작성 시 본인의 성명, 전화번호 정확히 기재, 신분증 제시)</p> <p>▶ 마스크 착용</p> <ul style="list-style-type: none"> <li>* 음식 섭취, 물속 활동 등은 제외</li> </ul> <p>▶ 이용자 간 2m(최소 1m) 간격 유지</p>

- \* 지자체의 자체적 판단에 따라 대상 시설은 추가될 수 있으며, 지자체에서 이미 집합제한·금지 조치를 시행한 경우 해당 조치 유지
- \* 종교시설에 대해서는 서울특별시와 경기도가 정규예배·법회 외 대면모임·행사 금지, 식사 금지 등의 핵심 방역수칙을 의무화하는 조치를 이미 시행하여 8월 15일부터 적용 중
- 실내 국공립시설은 평상시의 50% 수준으로 이용객을 제한하고, 가급적 비대면 서비스 중심으로 운영
  - \* 감염확산 상황이 호전되지 않거나 악화되는 경우에는 2주 후, 또는 그 전이라도 실내 국공립시설에 대한 운영 중단 조치를 시행할 예정
- 복지관 등 사회복지이용시설, 어린이집 등은 휴관을 권고하며, 다만 긴급돌봄 등 필수 서비스는 유지하여 돌봄 공백이 발생하지 않도록 함
- 서울특별시와 경기도 지역에서 향후 2주간 실내 50인 이상, 실외 100인 이상이 대면으로 모이는 모든 사적·공적 집합·모임·행사는 자제하도록 권고
  - \* 불가피하게 집합·모임·행사를 개최하더라도 마스크 착용, 참석자 간 2m(최소 1m) 거리두기 등 방역수칙 철저히 준수

〈 집합·모임·행사 사례 〉

- ▲ 시험(채용시험, 자격증 시험 등) ▲ 전시회 ▲ 박람회 ▲ 설명회 ▲ 공청회  
▲ 학술대회 ▲ 기념식 ▲ 결혼식 ▲ 동창회 ▲ 동호회 ▲ 야유회 등

- 이 또한 상황이 호전되지 않으면 2주 후, 또는 그 이전이라도 상황이 악화되는 경우에는 강제적인 집합금지 조치를 실시할 예정
  - \* 이에 따라 중앙재난안전대책본부는 “서울특별시와 경기도에서 실내 50인, 실외 100인 이상의 모임, 행사를 계획하고 있는 국민이나 기관 등은 이를 연기하거나, 최소한 규모를 줄이고 방역 수칙을 철저히 준수해 줄 것을 당부드린다”고 밝힘
- 프로스포츠 경기와 국내 체육대회는 서울특별시·경기도 지역에 대해서는 8월 16일부터 무관중 경기로 전환
- 학교의 경우 집단발생이 지속되어 대규모 접촉자 조사 또는 검사가 진행 중인 시·군·구에 대해서는 원격수업 전환 등을 권고하며, 이외 서울특별시·경기도 지역 내 학교는 1/3 수준으로 밀집도를 조정하여 등교함
- 기관·기업의 경우에는 공공기관은 기관별·부서별로 적정 비율(예: 전체 인원의 1/2)의 인원이 유연·재택근무를 하도록 하거나, 시차 출퇴근제, 점심시간 교차제 등을 통해 밀집도를 줄이며, 민간 기업 역시 유사한 조치를 취하기를 권고함
- 마지막으로, 수도권 외 지역으로 감염확산을 막기 위해 서울특별시·경기도의 주민들은 앞으로 2주간은 가급적 다른 시·도로 이동하지 않기를 권고함
- 2단계 격상은 8월 16일부터 시행되며, 2주 후 위험도를 다시 평가하여 추가적인 방역 강화 여부를 판단할 예정이다. 다만 그 이전이라도 상황이 악화되는 경우에는 추가적인 방역 강화 조치가 실시될 예정임

## [국민 행동 지침]

- ① 발열 또는 호흡기 증상(기침, 인후통, 근육통 등) 등 몸이 아프면 외출·출근·등교하지 않기  
\* 38도이상 고열지속, 증상 악화시 콜센터(1339,지역번호+120)나 보건소 문의하기
- ② 의료기관 방문, 생필품 구매, 출퇴근 외에, 불요불급한 외출·모임·외식·행사·여행 등은 연기하거나 취소하기  
- (식사) 음식점·카페에서 식사하기 보다는 포장·배달  
\* 최근 식사 시 감염사례 다수 보고되어, 특히 식사를 동반하는 행사·모임은 연기하거나 취소 필요  
- (운동) 체육시설에 가기보다는 집에서 홈트레이닝  
- (친구·동료모임) 직접 만나기 보다는 각자 집에서 비대면 모임 (PC, 휴대폰활용)  
- (쇼핑) 매장에 방문하는 것보다는 온라인 주문
- ③ 외출시, 마스크 착용 등 방역수칙을 준수하고 환기 안 되고 사람 많은 밀폐·밀집·밀접(3밀) 된 곳 가지 않기  
- (마스크 착용) 실내에서는 반드시 마스크 착용하고, 실외에서도 2m 거리두기가 어려운 경우 착용하기  
\* 마스크를 벗게하는 행위(음식 섭취, 노래부르기, 응원하기 등)은 자제  
- (거리두기) 사람간 2m(최소1m)이상 거리두기  
- 침방울이 튀는 행위(소리지르기, 큰소리로 노래부르기, 응원하기 등), 신체접촉(악수, 포옹 등) 하지 않기

### ● 수도권 코로나19 조치사항('20.8.16.)

- 중앙재난안전대책본부에서는 서울특별시(시장 권한대행 서정협)와 경기도(도지사 이재명)로부터 수도권 코로나19 조치사항을 보고 받고 이를 점검
- 서울특별시는 사랑제일교회의 방문자 명단을 확보하고 강제 진단검사 행정명령을 내리는 한편 소재파악이 안 된 사람에 대해 경찰청의 협조를 받아 주거지를 방문 조사하는 등 검사와 격리를 진행하고 있음  
\* 이와 함께 8월 15일 종교시설에 대해 정규예배·법회 외 모임·행사 금지, 식사 금지 등 방역수칙 준수 의무화 조치를 실시  
\* 확진자 급증에 따라 중증환자 치료병상과 생활치료센터 등도 추가로 확보해 가고 있음  
\* 한편 사회적 거리 두기 2단계 격상에 따라 8월 16일부터 고위험시설의 집합제한 명령 이행여부, 학원·오락실 등 방역수칙 의무화 대상 다중이용시설의 방역수칙 준수명령 이행여부를 점검

#### < 방역수칙 의무화 대상 시설 >

▲학원 ▲오락실 ▲일반음식점(150㎡ 이상) ▲유택파크 ▲종교시설 ▲공연장 ▲결혼식장 ▲영화관  
▲목욕탕·사우나 ▲실내체육시설 ▲멀티방·DVD방 ▲장례식장

- 경기도는 다수의 확진자가 발생한 용인시 우리제일교회 방문자와 교인에 대해 증상유무와 상관없이 검사를 받도록 안내하고, 검사와 격리치료를 진행하고 있음  
\* 또한 8월 15일 종교시설 등 55,196개소\*에 대해 집합제한 행정명령을 발동하였고, 이를 위반하면 집합금지로 강화하고 감염예방법에 따른 벌금을 부과하는 한편, 확진자 발생 시 검사·치료 등에 대한 구상 청구 등도 실시할 예정  
\* 종교시설(15,778), PC방(4,389), 학원(22,973), 교습소(9,889), 다방(1,300), 목욕장(867)  
\* 이와 함께 8월 14일부터 8월 16일까지 3일간 종교시설, 영화관, 실내체육, PC방 등 5,527개소를 대상으로 시설별 방역수칙 준수여부 등을 점검
- 정부도 함께 코로나19 대응에 총력을 기울이고 있음
- 집단감염이 발생한 지역에 즉각대응팀을 파견하여 역학조사를 통해 접촉자와 방문자를 파악하는 한편 환자 관리를 시행하고 있음
- 또한 수도권 내 일일 확진자 수가 100명 이상 발생함에 따라 수도권 병상 공동대응 체계를 가동하여 환자 발생에 대응하고 있다.  
\* 현재 수도권의 감염병 전담병원의 병상가동률과 생활치료센터 입소공간은 여유\*가 있으나, 급증하는 환자 추세를 고려하여 대응체계를 선제적으로 점검하고 있음  
\* 감염병 전담병원 병상가동률 : (서울) 30.2%, (인천) 29.7%, (경기) 64.0%생활치료센터(8.15. 기준) : 현재 2개 시설 정원 440명에 입소 31명

- 박능후 중앙재난안전대책본부 제1차장은 “확산을 통제하지 않는다면 전국적인 전파, 환자의 급격한 증가로 심각한 피해가 야기될 수 있는 상황이라며, 사랑제일교회 교인과 8월 15일 서울의 집회에 참석하신 분들 중 발열이나 기침 등 호흡기 증상이 있는 분들은 조속히 검사를 받을 것”을 당부함

● **서울·경기 사회적 거리 두기 2단계 후속조치(문체부,농림부)(‘20.8.16.)**

- 중앙재난안전대책본부에서는 문화체육관광부(장관 박양우)로부터 서울·경기 사회적 거리 두기 2단계 후속 조치를 보고 받고 이를 점검
- 정부는 변화한 방역 상황을 고려하여 당초 8월 14일부터 배포하는 숙박, 여행, 공연 등 6대 소비할인권\*의 시기를 조정
  - \* 숙박(8.14.~), 여행(8.25.~), 공연(8.24.~), 영화(8.14.~), 전시(박물관 8.14.~, 미술 8.21.~), 체육(8.24.~)
- 미 배포된 할인권은 상황이 안정될 때까지 배포를 잠정 중단하고, 기 배포분은 방역 관리를 철저히 하여 사용 허용
- \* 실 사용기간이 9~11월인 숙박과 여행 할인권은 예약을 유지하되, 상황에 따라 필요 시 실사용 기간 조정을 검토
- \* 영화의 경우 8월 14일부터 기 배포된 할인권은 8월 17일까지 사용이 가능하고, 박물관 전시 할인권도 이미 배포된 200여 장은 사용할 수 있음
- \* 8월 21일부터 순차적으로 발급 예정이었던 미술 전시 할인권, 공연 할인권, 민간실내체육시설 할인권은 발급을 잠정 중단
- \* 숙박과 여행 할인권은 예약 시기(▲ 숙박은 8월 14일부터, ▲ 여행은 8월 25일부터)와 실제 사용 시기(▲ 숙박은 9월 1일부터 10월 30일, ▲ 여행은 9월 1일부터 11월 30일)가 달라 예약은 예정대로 진행하되 추후 필요 시 실제 사용 기간 조정을 검토할 예정
- 서울과 경기 지역에 소재한 국공립 문화예술시설 16개소는 방역 지침에 따라 기존과 같이 제한적 운영
- 박물관·미술관·도서관은 기존과 같이 시간당 수용가능인원의 최대 30%, 공연시설은 최대수용인원의 50%로 인원을 제한하여 운영을 지속하되,
  - \* 전자출입명부 작성, 마스크착용 등 핵심 방역수칙을 준수해야 하고 개인관람 중심 운영, 시간대별 인원 조정, 사전예약제 시행 등의 방역조치도 병행

**국립문화예술시설**

<b>국립박물관(3)</b>	국립민속박물관, 대한민국역사박물관, 국립한글박물관
<b>국립미술관(3)</b>	국립현대미술관(과천관, 서울관, 덕수궁관)
<b>국립도서관(2)</b>	국립어린이청소년도서관, 국립장애인도서관
<b>국립·산하 공연시설(8)</b>	국립중앙극장, 국립국악원(본원), 정동극장, 예술의전당, 국립극단(명동예술극장, 백성희·장민호극장, 극장 판), 아르고·대학

- 서울과 경기 지역 총 11개 경기장\*의 프로스포츠 행사는 8월 16일부터 무관중으로 시행되며, 경기에 대한 기 예매분은 전부 수수료 없이 취소 조치된다.
  - \* 야구(잠실, 수원, 고척), 축구(서울 잠실·상암, 수원 종합·월드컵, 안산, 안양, 성남, 부천)
- 이와 함께, 지역축제 역시 가급적 취소, 연기하도록 하며, 불가피하게 개최하더라도 실내 50인, 실외 100인 제한 권고 등 방역 지침을 철저히 준수하도록 할 계획
- 또한, 새롭게 고위험시설로 지정된 피시(PC)방과 현재 집단감염이 발생하고 있는 종교시설 등 취약한 다중이용시설에 대해서도 유관단체 및 지방자치단체와 협조하여 지속 현장 점검하며 관리해 나갈 예정임
- 8월 14일부터 시작된 농림축산식품부(장관 김현수) 주관 외식 활성화 캠페인도 8월 16일 0시부터 서울·경기 지역의 사회적 거리 두기가 2단계로 격상됨에 따라 잠정 중단하기로 결정함
- 8월 16일 0시 이전까지의 외식 실적은 추후 캠페인 재개 시 누락 없이 모두 인정할 계획임
- 연휴기간 동안 카드사별 시스템 조치에 시간이 소요될 수 있어 실적 통보·조회 시 실제와 차이가 있을 수 있는 점에 대하여 국민 여러분의 이해를 부탁드립니다
- 당초 동 캠페인은 코로나19로 어려움을 겪고 있는 외식업계를 돕기 위해 추진된 대책이며, 방역 상황이 나아지면 신속히 재개할 예정임



● 서울·경기 사회적 거리두기 2단계 조치 사항(8.16~)(‘20.8.16.)

구분		조치사항(서울, 경기)	
조치	집합·모임·행사	○ 실내 50인 이상, 실외 100인 이상의 집합·모임·행사 자제 권고 → 2주 또는 그 이전이라도 상황 악화 시 집합금지	
	스포츠 행사	○ 무관중 경기 전환	
	다중 시설	공공	○ 실내 국공립시설 이용객 제한 등(평상시 50% 수준) → 2주 또는 그 이전이라도 상황 악화 시 실내 국공립시설 운영 중단
		민간	○ 고위험시설 - 기존 집합 제한 유지 및 클럽·콜라텍·감성주점 등 일부 시설 방역수칙 추가, PC방 고위험시설 추가 지정(전국 적용) → 2주 또는 그 이전이라도 상황 악화 시 운영 중단 ○ 고위험시설 외 다중이용시설 - 결혼식장, 영화관, 목욕탕 등 위험도가 높은 일부 다중이용시설(12종*) 방역수칙 의무화(집합제한) * 학원, 오락실, 일정 규모 이상 일반음식점, 워터파크, 종교시설, 실내 결혼식장, 영화관, 목욕탕·사우나, 실내체육시설, 멀티방·DVD방 ** 지자체에서 해당 시설 추가 가능 - 종교시설은 서울·경기에서 핵심 방역수칙 의무화 조치 既시행(8.15~) - 사회복지이용시설 및 어린이집 휴관 권고 * 긴급돌봄 등 필수 서비스 유지
	학교	○ 집단발생이 지속되는 시·군·구 원격수업 전환 권고 ○ 이외 지역은 등교 인원 1/3 수준으로 밀집도 조정	
	가판 기업	공공	유연·재택근무 등을 통해 근무인원 제한 (예 : 전 인원의 1/2)
	민간	공공기관과 유사한 수준으로 근무인원 제한 권고	
기타		○ 서울·경기 주민의 타 시·도로 이동 제한 권고	

● 수도권 코로나19 조치사항 (서울·경기)(‘20.8.17.)

- 중앙재난안전대책본부에서는 서울특별시(시장 권한대행 서정협)와 경기도(도지사 이재명)로부터 수도권 코로나19 조치사항을 보고받고 이를 점검하였음
- 서울특별시는 성북구 사랑제일교회의 현장조사를 통해 방문자 수기 명부를 확보하고 교인 명단의 현행화 제출을 요청하는 등 검사 대상자에 대한 신속한 전수검사를 위해 노력 중이며, 특히, 연락이 닿지 않고 있는 교인들에 대해 경찰청의 협조를 받아 주소 및 신원 파악을 진행하고 있음
  - \* 이와 함께, 지난 8월 16일 사랑제일교회의 전광훈 목사 등에 대해 자가격리 위반, 검사명령 미이행 교사 및 방조 등 「감염병 예방에 관한 법률」 위반을 이유로 서울지방경찰청에 고발 조치함
  - \* 사랑제일교회 확진자와 관련한 타 교회, 콜센터, 학교 등 10여 개 고위험시설에 대해서도 역학조사 및 전수검사를 진행하여 중점 관리하고 있다.
  - \* 또한, 확진자 급증에 선제적으로 대비하여 8월 19일부터 생활치료센터와 자가격리시설을 각각 1개소씩 추가 지정하여 운영 할 예정임
  - \* (서울시 생활치료센터) 현재 1개소 운영 중 (142명 규모, 8.16. 기준 63명 입소)(서울시 자가격리시설) 현재 3개소 운영 중 (542명 규모, 8.16. 기준 412명 입소)
  - \* 한편, 사회적 거리 두기 2단계 격상에 따라, PC방(53개소) 등 고위험시설로 신규 지정되거나, 유흥시설(475개소)·노래방(69개소) 등 방역수칙 의무화 대상이 된 다중이용시설 등 총 683개소에 대해 8월 14일부터 16일까지 현장점검을 실시하여 방역수칙 준수 여부를 확인하였으며, 8월 18일부터 향후 2주간 집중 현장점검을 실시할 계획임
- 경기도는 다수 확진자가 발생한 용인시 우리제일교회와 관련하여 확진자의 접촉자 중 관공서 등 고위험시설 종사자에 대해 신속히 진단검사를 실시하는 한편, 성북구 사랑제일교회와 관련하여서는 교회 방문자와 교인에 대해 증상 유무에 관계없이 검사를 추진하고 있음
  - \* 성북구 사랑제일교회에 대해 역학조사를 위해 전체 신도 및 집회 참가자 명단 등을 제출하도록 재차 요청하였으며, 경기도의 방역 조치에 대한 적극적인 협조를 촉구함

- \* 또한, 환자 급증에 대비하여 입원 가능한 병상의 추가 확보를 추진하는 한편, 보건복지부 중앙사고수습본부와의 협의를 통해 생활치료센터를 추가 확보할 계획임
- \* 도내 종교시설 총 4,623개소에 대해 8월 15일과 16일 집합제한 행정명령 준수 여부를 점검하였으며, 하계수련회 개최 및 식사 제공 등 행정명령을 위반한 종교시설 1개소를 현장 확인하여 행사를 조기 종료하도록 하고 해당 시설에 대해 2주간(8.18.~) 집합금지 행정명령을 발동함
- \* 한편, 사회적 거리 두기 2단계 격상에 따라, 확대된 방역수칙 의무화 대상 시설까지 포함하여 PC방 등 다중이용업소, 종교시설 등 총 80,252개소에 대해 8월 16일부터 30일까지 2주간 일일 점검하는 등 방역수칙 준수 여부를 점검할 계획임

## ● 수도권 코로나19 공동 대응방안('20.8.17.)

- 중앙재난안전대책본부에서는 보건복지부 중앙사고수습본부(본부장: 박능후 장관)로부터 수도권 코로나19 공동 대응방안을 보고받고 이를 점검함
- 최근 수도권의 집단감염은 대형교회, 방문판매업체 등 다양한 장소에서 발생하고 있고, 여름 휴가 등을 계기로 전파 가능성이 크며, 교회 내 감염이 주로 취약한 중·장년 등을 위주로 발생하고 있다는 점에서 방역과 의료 대응체계 전반의 대비가 필요함
- 이에 정부는 수도권의 지방자치단체와 함께 수도권의 코로나19 확산 상황에 공동 대응할 수 있도록 총력을 기울이고 있음
- 정부는 먼저 전파를 신속하게 차단하기 위한 방역 대응체계의 강화에 주력할 계획
- 이를 위해 오늘(8.17.)부터 범부처 수도권 긴급대응반을 가동한다.
  - \* 긴급대응반은 집단감염 경로와 역학조사의 신속한 분석, 행정절차 등을 지원하며, 위법하고 부당한 역학조사의 방해·위반 행위에 대해 대처하게 됨
- 또한, 대규모의 역학조사 수요가 발생할 것으로 예상됨에 따라 효율적인 역학조사 운영을 위해 주요 시설과 집단(가족·직장·학교·요양시설·종교시설)에 대해 전파 가능성이 높은 기간(증상발현 2일 전부터 5일 후까지)을 중심으로 접촉자 조사를 실시함
  - \* 이와 함께 중앙 역학조사관 8명(서울·경기 각 4명)을 현장 파견(8.17.)하여 지방자치단체와 함께 확진자에 대한 심층 역학조사와 시설 위험평가 등을 지원, 수행할 예정임
- 집회 참가자 등 불특정 다수에 대한 검사 권고 등으로 검사 수요가 증가할 것에 대비하여 시·도 권역별 긴급지원팀\*을 가동하는 한편, 도보·자동차이동형 선별진료소를 추가 설치·운영하고, 선별진료소에서의 검사가 어려운 고령자·장애인에 대해서는 방문 검체채취를 실시
  - \* 총 190명, (서울) 5개 권역 5개 팀, (인천) 2개 권역 2개 팀, (경기) 6개 권역 38개 팀
- 자가격리자에 대한 철저한 관리를 위해, 경찰청 등 협조를 통해 확보된 명부상 정보가 부정확한 대상자를 확인하여 조속히 격리 및 검사 조치될 수 있도록 안내함
  - \* 자가격리자에 대해서는 일대일 전담공무원을 즉시 배치하며, 자가격리 앱을 통해 증상 발현과 이탈 여부 등을 철저히 관리하고, 이탈자에 대해서는 무관용 대응할 계획임
- 서울·경기 지역의 사회적 거리 두기 2단계 격상 조치에 따른 이행력을 강화하기 위해 각 부처와 지방자치단체 등의 집중 점검을 강화하고 내실화함
  - \* 이를 위해 다중이용시설·집단 방역관리자의 적극적인 활동을 지원하기 위한 온라인 영상 교육자료를 개발·보급(8.12.)한 바 있으며, 향후 기확보된 방역 일자리를 적극 활용하여 다중이용시설 등에 효과적으로 생활방역 정착을 지원할 계획임
  - \* 밀폐된 공간에서의 밀집·밀접 접촉이 불가피한 유흥시설뿐 아니라 종교시설, 음식점 등에 대해서 특별점검을 실시
- 정부는 향후 환자의 급격한 증가에 대비하여 의료 대응체계를 정비하고 선제적인 대응책을 마련하고 있음
- 수도권 내 일일 확진자 수가 100명 이상 발생함에 따라 어제(8.16.)부터 수도권 병상 공동대응 체계를 가동하여 수도권 내 환자 중증도 분류, 병상 배정 및 전원 지원, 의료자원 동원 등에 대한 공동 대응을 실시하고 있음
  - \* 현재 수도권의 입원 가능한 중환자 병상은 100개(8.16. 20시 기준)이며, 지속 발생 가능성에 대비하여 일반 병상에 중환자 장비 지원 등을 통해 중환자 병상을 추가 확보할 준비를 하고 있음

- \* 수도권 감염병전담병원 총 1,479병상 중 입원 가능한 병상은 752개(8.16. 20시 기준)로, 수도권 지역의 감염병전담병원을 재지정하고 병상 확대를 추진하고 있음
- \* 기지정된 수도권 감염병전담병원 최대 운영 시 추가 528병상 확보 가능 예상(1,479병상 → 2,007병상)
- \* 중앙사고수습본부에서 운영 중인 생활치료센터는 2개소(총 440실)로 이 중 395실이 이용 가능(8.16. 기준)하며, 중앙과 지방자치단체는 환자 증가에 따라 순차적으로 생활치료센터를 추가 개소할 수 있도록 준비하고 있음
- 환자 증가 추이와 의료기관 수요 등을 고려하여 공공인력과 민간모집 인력을 통해 단계적으로 필요한 의료인력을 현장에 지원할 계획임
- \* 개인보호구는 현재 비축물량으로 수도권의 수요에 즉시 대응 가능한 수준이며, 인공호흡기 등 중증환자 치료장비는 병상, 지역별 보유 현황을 고려하여 신속 지원할 예정임
- 환자 이송을 위해 필요 시 불용 구급차(사용연장) 및 예비구급차(수도권 83대)를 추가 운영하며, 부족 인력은 유자격자 추가 배치 및 탑승인원 조정(3인→2인)을 통해 대응할 계획임
- \* 수도권 환자 급증으로 시·도 및 권역 내 대응이 곤란할 경우, 단계적 동원계획에 따라 전국 공동대응하며, 중앙119구급상황 관리센터, 시·도 119상황실, 중앙응급의료센터와의 실시간 병상 정보공유를 통해 적정한 이송이 이뤄질 수 있도록 지원할 계획임
- 박능후 중앙재난안전대책본부 1차장은 “서울과 경기 지역의 코로나19 대규모 확산을 차단하기 위해 범부처 차원의 총력 대응을 하고 있다”며, “수도권의 공동 대응체계를 면밀히 갖추고, 방역 관리와 환자 치료에 만전을 기하겠다”고 밝힘

### ● 서울·경기 사회적 거리 두기 2단계 후속조치 (식약처)(‘20.8.17.)

- 중앙재난안전대책본부에서는 식품의약품안전처(처장 이의경)로부터 서울·경기 사회적 거리 두기 2단계 후속조치를 보고받고 이를 점검함
- 지난 8월 16일부터 서울·경기 지역의 사회적 거리 두기 2단계 조치가 시행됨에 따라, 고위험시설 중 클럽, 감성주점 등에 방역수칙이 추가\*되었으며, 일정 규모 이상의 음식점(예: 150㎡ 이상) 등에 대해 방역수칙 준수\*\*가 의무화됨
- \* 이용인원 제한(4㎡당 1명), 시설 내 테이블 간 이동금지·1인 1업소 이용
- \*\* (사업주·이용자) 출입자 명부관리, 마스크 착용, 이용자 2m 간격 유지 관리
- 그간 정부는 클럽, 감성주점 등 고위험시설 4.2만 개소를 대상으로 23만 건(누계)을 점검하여 행정조치(행정지도 578건, 행정명령 9,551건)하는 한편(6.2.~8.15.), 음식점과 카페 80만 개소를 대상으로 27만 건(누계)을 점검하여 행정조치(행정지도 3,484건)함 (5.6.~8.15.)
- \* 다만, 여전히 일부 업체는 방역수칙을 미준수하는 경우가 있어, 앞으로도 지속적인 방역 점검과 관리가 요구된다.
- 이에 식품의약품안전처는 방역수칙이 강화된 클럽, 감성주점 등 고위험시설에 대해 8월 16일부터 방역수칙 이행 여부를 집중 점검할 계획임
- 또한, 모든 음식점과 카페에 대해 기존 지방자치단체 위주의 단일 점검체계에서 업체, 협회, 정부 등 4중 관리체계로 강화
- \* 특히, 8월 16일부터 일정 규모 이상의 음식점에 대해 의무화된 방역수칙 이행 여부를 집중 점검함
- 강화된 방역수칙이 준수될 수 있도록 한국외식업중앙회, 한국유흥음식업중앙회 등 관련 협회를 통한 안내를 협조 요청(8.15.)하였으며, 앞으로도 온·오프라인을 통한 방역수칙 홍보를 지속할 계획임

### ● 수도권 코로나19 조치사항 (서울·경기)(‘20.8.18.)

- 중앙재난안전대책본부에서는 서울특별시(시장 권한대행 서정협)와 경기도(도지사 이재명)로부터 수도권 코로나19 조치사항을 보고받고 이를 점검하였음
- 서울특별시는 성북구 사랑제일교회의 현장조사를 통해 방문자 수기 명부를 확보하고 전수검사를 진행하고 있고, 주소 불분명 등 소재가 확인되지 않고 있는 교인들에 대해 경찰청과의 협조를 통해 주소 및 신원 파악을 진행하고 있음

- \* 이와 함께, 확진자가 발생한 시설에 대해서는 긴급방역 실시, 확진환자 동선조사 및 접촉자 파악과 감염경로 조사 등도 지속적으로 실시하고 있음
  - \* 또한, 5개반 56명으로 구성된 합동지원단을 구성하여 코로나19 경증 및 무증상 환자를 수용하기 위한 생활치료센터 개소를 준비 중이며, 8월 19일부터 운영할 예정임
  - \* 8월 17일 기준 3곳의 자가격리시설에서 409명이 생활하고 있으며, 1개소를 추가로 운영하기 위해 준비 중임
  - \* (서울시 임시생활시설) 현재 3개소 운영 중 (542명 규모, 8.17. 기준 409명 입소)
  - \* 8월 17일에는 민·관 합동 점검반을 구성하여 유흥주점 등 고위험시설 총 190개소를 현장 점검하고, 3개소에 대해 집합금지 조치를 실시함
- 경기도는 다수 확진자 발생에 대비하여 즉시 활용 가능한 병상 현황을 점검하고 추가 시설·장비 수요조사 등을 실시하는 한편, 수도권 병상 공동대응체계를 활용하여 병상 자원 등을 공유할 계획임
- \* 한편, 사회적 거리 두기 2단계 격상에 따라, PC방 158개소, 실내체육시설 6,688개소 등 방역수칙 의무화 대상 시설의 방역수칙 준수 여부를 점검하고 있으며, 이용자 간 거리 유지, 전자출입명부 작성, 마스크 착용 등에 대한 지도를 계속해 나가고 있음

### ● 수도권 병상 공동대응 방안('20.8.18.)

- 중앙재난안전대책본부에서는 보건복지부 중앙사고수습본부(본부장: 박능후 장관)로부터 수도권 병상 공동대응 방안을 보고받고 이를 점검함
- 정부는 서울과 경기 지역의 환자가 늘어나는 것에 대비해 이미 수도권 공동대응체계를 가동하고 있으며, 병상을 선제적으로 준비하고 있음
- 8월 17일 20시 기준 수도권 지역의 중환자병상 총 339개 중 입원 가능한 병상은 85개로 병상가동률은 58.1%를 나타내고 있으며, 일반병상에 중환자 장비 지원을 통해 중환자 병상을 확충을 추진하고 있음
- 수도권의 감염병 전담병원도 총 1,479개 중 660개 병상이 입원 가능(8.17. 기준)하며, 수도권 지역에 전담병원 재지정과 병상확대를 추진할 계획임
- 경증환자가 치료받는 생활치료센터는 중앙사고수습본부에서 2개소(총 440실)를 운영하고 있으며 370실이 이용 가능(8.17. 기준)함
  - \* 서울특별시도 현재 1개소를 운영하고 있으며, 최근 환자의 증가세를 고려하여 8월 19일부터 태릉선수촌에 추가 센터를 설치·운영할 예정임
- 정부는 환자별 중증도나 특성에 맞는 병상 배정과 시·도간 전원 조정으로 병상을 효율적으로 활용하기 위해 8월 16일부터 수도권 공동 병상대응 체계를 운영하고 있음
- 이에 따라 수도권 코로나19 현장대응반을 가동하고 중앙사고수습본부, 지방자치단체 및 국립중앙의료원이 함께 환자 발생에 대응해 나가고 있음
  - \* 우선 중앙사고수습본부는 대응체계를 총괄운영하고, 지방자치단체와 의료계 간 협력과 조정을 실시하며
  - \* 지방자치단체는 환자병상 정보를 공유하고 중증도에 따른 1차 병상 배정을 실시하고, 국립중앙의료원은 병상배분 조정과 중증도에 따른 전원 지원을 담당함
- 그동안 코로나19 발생이 안정추세를 보임에 따라 경증환자도 입원병상에 배정하는 경향이 있었으나
  - \* 환자 발생 증가에 따른 중환자용 병상을 안정적으로 확보하기 위해 중증도 분류 및 입·퇴원·전원기준을 재확인하고, 신규 환자와 기존 입원환자의 중증도를 파악하여 병상을 배정할 예정임
- 박능후 중앙재난안전대책본부 1차장은 “지자체 간 협력을 통해 필요한 자원을 공동으로 활용하고, 병상과 의료인력 등 의료자원도 선제적으로 준비하여 환자 치료에 만전을 기하겠다”고 밝힘



● **서울시, 노숙인·쪽방주민 약 4,600명 코로나19 선제검사 완료…전원 음성(‘20.8.10.)**

- 서울시는 지난 6월 15일부터 8월 4일까지 1개월 반 동안 결핵과 코로나바이러스에 취약한 시설·거리 노숙인 및 쪽방촌 거주민을 대상으로 코로나19검사 4,599명, 결핵검사 3,993명에 대한 선제검사 완료
  - \* 검사대상은 밀집생활로 인해 코로나19 예방이 절실하고 일반인에 비해 결핵유병률이 높은 거리 노숙인, 시설 노숙인(시설종사자포함) 등 3,343명 및 쪽방 주민 3,106명으로 총 6,449명이 대상임
- 이번 검사는 최근 지역사회 내 건강 취약계층인 노숙인 시설, 쪽방촌을 중심으로 서울시 관내 소규모 집단감염 및 무증상감염을 사전에 차단하고 대응하기 위한 맞춤형 선제검사임
- 노숙인 및 쪽방거주자 대상자들이 안전하고 편리하게 검사를 받을 수 있도록 시설 및 현장으로 직접 찾아가서 가가호호 방문팀과 거점형 검사팀을 각각 설치·운영하였으며, 사회적 거리두기, 마스크 배부 및 착용 등 철저한 방호 시스템을 통하여 안전하게 결핵검진 및 코로나19 검사를 진행함
  - \* 검진방법은 결핵검진에 필요한 객담(가래)을 확보하고, 이를 코로나19 검체로 활용하여 효과적인 검사가 가능함
- 조사 결과, 검사를 받은 대상 전원이 코로나19 음성 판정을 받았고, 결핵검진의 경우 현재 흉부 X-ray 상 유증상자에 대하여 객담 검사 결과, ‘6명’이 결핵양성 판정을 받아 현재 신속히 보건소와 연계하여 정밀검사 실시 후 치료 중임
  - \* 감염병에 취약한 노숙인에 대한 1차 의원급인 무료진료소(서울역·영등포) 운영을 통해 기저질환이 있거나 건강관리가 어려운 노숙인이 의료 안전망내에서 상시 결핵검진 등 지속적인 의료지원 사업 혜택을 지속적으로 받을 수 있도록 하고 있음(‘20.7.31. 기준 서울역 무료진료소 상시 결핵검진 실적 644명)
- 서울시는 향후에도 무료급식소 이용 노숙인 및 쪽방 거주자에 대하여 추가 검사를 진행하고 무료진료소를 통해 상시 의료 안전망을 구축운영함
- 김선순 서울시 복지정책실장은 “감염병 취약계층인 노숙인과 쪽방주민을 집중대상으로 한 이번 선제검사에서 다행히 모두 코로나19 음성판정이 나왔음. 일부 결핵양성 판정자도 실시간 치료로 연계되어 지역사회 내 소규모 집단 감염 등을 예방할 수 있게 되었다”며, “이번 검진을 계기로 앞으로도 의료 사각지대에서의 코로나19 예방과 방역 사업 강화를 통해 건강하고 안전한 서울시가 되는데 최선을 다하겠다.”고 말함

● **서울시, 코로나피해 특고·프리랜서·플랫폼노동자 지자체 첫 융자… 36억 투입(‘20.8.11.)**

- 서울시가 특수고용·프리랜서·플랫폼노동자 등 코로나19 장기화로 생계에 어려움을 겪고 있는 비임금 노동자, 일명 ‘불안정고용노동자’에 대한 지원에 나섬. 이들 노동자는 코로나19로 수입이 급감했지만 고용보험에 가입할 수 없어 실업급여를 받지 못하고 있는 상황임
- 이번 지원은 서울시 사회투자자금 36억 원(시기금 30억원, 민간자금 6억원)을 활용해 노동자(개인) 1인당 최대 500만원을 3년간 연 3%의 저리로 융자하는 방식임. 특수고용·프리랜서·플랫폼노동자에 대한 융자지원은 지자체 최초임
- 융자대상은 서울시내 특수고용·프리랜서·플랫폼노동자를 조합원(회원)으로 하는 노동자 단체에 3개월 이상 소속되어 서울 내에서 영업활동을 하는 노동자(개인)들임
  - \* 또한 수행기관은 공모를 통해 융자 또는 공제사업을 운영하는 노동자 단체를 선정할 수 있으며, 선정된 단체는 수행기관으로부터 2억원 한도로 융자받아 소속 노동자(개인)대상으로 1인당 최대 500만원까지 3년간 연 3% 재융자하여야 함
- 서울시는 수행기관에 30억 원을 무이자로 융자하고, 해당기관이 시기금의 최소 5분의 1 이상(6억 원 이상)을 추가로 확보해 노동자에 재융자함. 시는 지난 3차 추경을 통해 예산 30억원을 추가로 확보함
- 이를 위해 서울시는 오는 24일(월)까지「불안정고용 노동자 긴급 소액융자 수행기관」을 모집한다고 밝힘
- 수행기관은 사회적금융기관(단체) 중 ‘관련 유사 사업 실적’이 있고 ‘시기금과 매칭해 사용할 수 있는 자체자금 확보 능력’ 등을 기준으로 심사선정함
- 융자대상은 서울시내 특수고용·프리랜서·플랫폼노동자를 조합원(회원)으로 하는 노동자 단체에 3개월 이상 소속되어 서울 내에서 영업활동을 하는 노동자(개인)들임
  - \* 사회적금융이란 사회문제를 개선하고 사회적가치를 증진시키는 금융을 말함



- 선정된 수행기관은 자체 확보금액의 5배 이내로 시 융자금액을 신청해 사회투자기금 목적에 맞게 특수고용프리랜서, 플랫폼노동자 등에 융자를 진행하면 됨. 대상 기업과 사업 선정 및 상환관리는 각 수행기관이 정함
  - \* 각 수행기관은 사회투자기금을 융자받고 서울시와 여신거래약정 체결 1년 안에 재용자를 완료해야 하며, 미완료된 융자금은 반납해야함
- 수행기관 모집 관련 자세한 사항은 서울시 홈페이지(www.seoul.go.kr)에서 확인할 수 있음

● **서울시, 2,683억 제4회 추경(안) 편성...코로나 장기화 대응 의료·민생방역('20.8.13.)**

- 서울시가 코로나19 장기화에 대응하고 침체된 민생경제에 활력을 불어넣기 위한 제4회 추경(안)을 편성함. 상반기에만 3번의 추경을 통해 총 6조원이라는 전례 없는 예산을 투입한 데 이어, 서울시 최초의 4번째 추경을 단행하는 것임
  - \* 4차 추경 규모는 무료 독감 예방접종 등 증액사업 2,683억원, 국비 변경내시 등에 따른 감액사업 △2,611억원이다.
- 이번 추경은 앞선 3번의 '코로나 추경'의 연장선에서 시가 기존에 추진해온 기존 코로나19 정책을 보완강화하는 데 중점을 뒀음. 그동안 방역과 민생안정을 위해 확장적·적극적 재정 기조를 이어왔다면, 4차 추경에서는 효율적 예산활용을 통한 투자에 내실을 기한다는 계획임
- 코로나19 2차 파도와 독감이 겹쳐 겨울철 감염병이 동시에 유행하는 사태를 막기 위한 선제적 예방에 나섬. 전역 시비를 투입해 감염병 확산 위험직군인 의료인, 보육교사, 대중교통 운전원 등에 대한 무료접종을 처음으로 지원함. 또한, 기존 생후 6개월~만 13세, 임산부, 만 65세 이상 어르신을 대상으로 무료 독감 예방접종을 지원하던 것을 만 14세~18세 청소년과 만 62세~64세 장년층까지 새롭게 확대 지원함
- 민생경제 회복 속도를 높이고 소상공인 지원을 강화하기 위해 코로나 국면에서 큰 인기를 얻은 '서울 지역사랑상품권'을 1천억 원 규모로 추가 발행함
- 10월에는 서울시 관광특구 협의회 및 지역상인과 협력하여 쇼핑몰, 전통시장, 식당, 뷰티숍 등 상점을 이용하는 시민들을 대상으로페이백 및 경품지급 등 소비촉진 이벤트를 개최함
- 이번에 침수피해가 발생한 도림천 일대 침수 대응능력을 강화하기 위해 신림 공영차고지 내 빗물저류조 설치 등 긴급한 SOC 관련 예산도 증액함. 추경예산 긴급투입으로 사업에 속도를 낸다는 계획임
- 재난에 더 취약한 사회경제적 약자를 더 두텁게 보호하기 위한 돌봄안전망도 강화함. 코로나19로 인한 갑작스런 실직 등으로 생활에 어려움을 겪는 시민들을 위해 주거급여(3만 명↑)와 긴급복지지원(2만5천 명↑) 대상자를 확대, 국공립어린이집 보육교직원 인건비 지원도 증액해 보육공백을 최소화함
- 포스트코로나 시대 경제위기와 기후위기에 동시에 대응하기 위한 전략인 '서울판 그린뉴딜' 추진에도 박차를 가함. 전기차, 친환경 보일러 보급 확대를 위한 예산을 각각 증액함. 에너지효율화의 핵심인 건물부문의 '그린 리모델링'을 선도적으로 추진하기 위해 공공건물 에너지 성능평가를 실시 (1천㎡ 이상 시 소유 공공건물 61개소)
- 서울시는 이런 내용으로 「2020년 제4회 추가경정예산(안)」을 편성, 12일(수) 서울시의회에 제출하고 심의를 요청함
  - \* 제4회 추가경정예산(안)은 2,683억 원 규모의 사업을 편성(증액)하고, 기존 세출사업의 사업비를 조정하는 방식으로 감액(2,611억 원)해 전체 추경규모는 72억 원임. '20년 기정예산 44조 7,538억 원 대비 0.02% 증가한 44조 7,610억 원임
  - \* 추경재원은 정부 3차 추경에 따라 교부된 국비와 코로나19로 인해 추진하지 못한 사업의 구조조정 등을 통해 마련함
- 4차 코로나 추경예산(안)의 주요내용은 ①감염병 대응 체계 강화 ②민생경제 회복 ③사회적 약자 보호 ④그린뉴딜 활성화 ⑤시민안전을 위한 SOC 사업 지원임
- 첫째, 감염병 대응체계 강화에 254억 원을 투입함, 겨울철 코로나19의 재확산과 감염병 동시 유행에 대한 우려가 높아짐에 따라 의료체계 과부하를 방지하기 위해 선제적으로 상설 선별진료소 확대, 코로나19 환자관리 지원시스템을 구축. 또한, 대민접촉이 많은 직업군에 대해 인플루엔자 예방접종 무료지원 대상도 확대함
  - \* 필수예방접종 무료 지원 확대(204억 원) : 기존 지원 대상(생후 6개월~만 13세, 임산부, 만 65세 이상 어르신)을 확대(만 14~18세, 만 62~64세 추가)하고, 의료인·보육교사·공동주택 경비인력·대중교통 운전원·복지시설 생활자 등 대민접촉 빈도가 높은 공공 서비스 종사자, 외부 노출·접촉 직업군을 신규로 지원함
  - \* 보건소 상시 선별 진료소 구축(20억 원) : 상시 선별진료소 구축을 통한 신종 호흡기 감염병 대응력을 강화하기 위하여 계절 기후

- 에 영향을 받지 않고 지속적으로 운영 가능한 선별진료소 8개소에 대한 구축을 지원함
  - \* 코로나19 격리입원 치료비 지원(19억 원) : 코로나19 환자에 대한 신속한 격리입원 진료로 감염병의 지역확산 방지에 기여하기 위하여 입원치료, 조사, 진찰에 드는 경비를 지원함. 주민등록상 서울시가 주소지인 시민이 코로나19 환자 및 의심환자일 경우, 진료비 중 본인부담금에 대해 격리입원 치료비를 지원함
  - \* 복지시설 방역물품 지원(6억 원) : 상대적으로 코로나19에 취약한 어르신 복지시설 및 노숙인 복지시설 등에 방역물품(마스크, 손소독제)을 지원하여 코로나19 감염을 예방함
  - \* 코로나19 환자관리 지원시스템 구축(2.5억 원) : 코로나 19 환자관리 및 역학조사 등 신속한 대응을 위해 서울시 자체의 체계적 자료 관리 및 분석시스템을 구축하여 코로나19 환자관리의 효과성을 극대화함
- 둘째, 유동인구 및 소비감소로 타격을 받은 골목경제 회생 및 민간의 소비여력 제고를 통한 민생경제 활력 회복을 위해 194억 원을 투입, 전통시장 소비진작을 위한 할인이벤트 개최 등 골목경제를 활성화하고, 서울 지역사랑상품권 발행 규모를 확대해 민간의 소비여력을 높이고 소상공인을 지원한다는 전략임
- \* 서울 지역사랑상품권 추가 발행(66.5억 원) : 1월부터 발행한 상품권 2,000억원이 4월에 조기소진되면서 추가예산을 확보하여 발행규모를 2배로 확대하였으나, 7월 말 기준 15개 자치구 지역사랑상품권이 판매 종료되는 등 시민의 호응도가 높은 정책 중의 하나로, 이번 4회 추경 시 상품권을 추가 발행하여 코로나19로 매출타격이 심각한 골목상권에 대한 소비진작에 기여하게 될 것임. 특히 9월부터 시작되는 제로배달 서비스에서도 상품권 사용이 가능할 예정
  - \* 지역주민을 기반으로 한 골목상권 매출 증대 지원(15억 원) : 소비자가 다시 찾는 시장을 만들기 위하여 25개 자치구 내 전통시장을 대상으로 지역주민을 전통시장의 단골고객으로 만드는 자치구 공모사업을 지원
  - \* 관광특구 소비촉진 이벤트 개최(4억 원) : 코로나19 여파에 따른 관광특구 침체 극복을 위하여 10.10(토)~10.23(금) 2주간, 서울시 관광특구 할인행사과 연계한 페이백 및 경품지급 등 소비촉진 이벤트가 개최
- 셋째, 취약계층 지원확대 및 공보육 인프라 강화를 위하여 852억원을 편성, 주거급여 수급자와 긴급복지지원 대상자를 확대해 재난에 더 취약한 사회경제적 약자를 두텁게 보호하고, 국공립 어린이집 보육교직원 인건비 지원을 확대해 보육의 공공성 강화 및 사회서비스 일자리를 창출함
- \* 주거급여 수급자 지원(493억 원) : 소득인정액 기준 중위소득 45% 이하인 가구를 대상으로 임차급여 및 수선유지급여를 지원하는 사업으로, 코로나19로 인하여 주거급여 수급자 수가 증가함에 따라, 지원대상을 당초 24만명에서 27만명으로 3만명을 추가 지원
    - ※ 수선유지급여 : 주거급여법 제2조제1호 및 제8조에 따라 자가가구에게 지급하는 주택수선유지비
  - \* 긴급복지지원 사업(150억 원) : 코로나19로 인해 생계유지가 어려워진 저소득 가구를 지원하기 위해 한시적으로 지원기준을 완화하여 위기상황별로 생계비·의료비·주거비·교육비 등을 맞춤형으로 지원한다. 지원인원은 기존 6만명에서 2.5만명 증가된 8.5만명
  - \* 어린이집 보육교직원 인건비(145억 원) : 국공립어린이집 보육교직원 고용유지를 위해 422명을 신규채용하여 보육 공백을 최소화하고 어린이집 서비스 개선을 도모함
  - \* 노숙인 등 일자리 지원(6억 원) : 노숙인 등 일자리 지원사업의 근로시간(당초 일 4시간 → 추경 일 5시간, 증 1시간) 및 참여인원(당초 644명 → 추경 652명, 증 8명)을 확대함. 노숙인 시설 이용·입소자, 쪽방주민 등을 대상으로 개개인의 노동능력 및 의지에 따라 지속가능한 맞춤형 민간일자리 제공하여 노동참여를 유도하고, 근로의욕 고취를 통해 자립기회를 제공
  - \* AI, IoT기반 어르신 건강관리서비스 지원(6.2억 원) : AI, IoT기반으로 의료접근성이 떨어지는 만성질환 어르신의 자가건강관리를 지원, 지원대상은 만성질환 관리 및 건강행태개선이 필요한 65세 이상 어르신 1,900여 명으로, 공모로 선정된 3개 자치구(노원구·마포구·송파구) 거주자를 대상으로 우선 추진
- 넷째, 그린뉴딜 활성화를 위해 3회 추경(750억 원)에 이어 176억원을 추가로 편성해 기후위기 및 환경문제에 대응하고, 관련 산업을 육성함
- \* 전기차 보급(122억 원) : 영세 자영업자 및 소상공인 등의 수요가 높은 소형화물전기차·이륜차를 1,000대 확대 보급함. 소형 화물전기차의 경우에는 당초 600대에서 1,000대로, 이륜차의 경우 당초 1,775대에서 2,375대로 각각 400대, 600대 추가 지원
  - \* 기존 공공건물 건축물 에너지 효율등급 평가(3억 원) : 철거예정 시설을 제외한 30년 이상된 1천㎡ 이상 시 소유 건물 6소의 건축물 에너지 효율등급을 평가하여 에너지 효율이 낮은 건물에 대해서는 제로에너지건물(ZEB) 전환을 유도하기 위한 사업임
- 다섯째, 시민안전과 직결된 빗물저류조 설치 등 긴급 SOC 사업으로 150억 원을 편성
- \* 개봉철도고가 바닥판 교체 정비공사(38억 원) : 위험교량의 성능개선(하중 상향 DB18 → DB24)으로 교량 수명 연장 및 안전성 향상을 위한 상·하행 바닥판, 가교설치 등을 위한 예산으로, '21년 11월 준공을 위해 오류C 편도방향 공사에 소요되는 추가사업비를 반영
  - \* 신림공영차고지 빗물저류조 설치(12억 원) : 도림천 신림3교 일대 내수 침수피해를 저감하기 위한 빗물저류(지하2층, 용량 35,000㎡) 시설의 추가 공사비로 이를 통해 도림천 일대 침수피해를 방지

- \* 서소문고가 개축(성능개선) 공사(4억 원) : 안전진단 결과 D등급을 받은 노후교량 개축 긴급 추진을 위한 기본설계비 등을 반영함. 전면 개축을 통해 교량의 성능 및 교통구조를 개선하고, 도시미관을 확보하여 시민들에게 안전한 도로환경을 제공할 계획
- 이밖에도 격리병상 운영에 따른 시립병원 손실보전 등 공공기관에 대한 손실보전과 자치구 장기미집행 도로 보상 등의 사업에도 1,057억 원을 편성함
- 서정협 서울시장 권한대행은 “유례없는 4회 추경편성을 통한 재원의 적재적소 투입으로 감염병 대응체계를 강화하는 것은 물론, 재난상황에서 가장 먼저, 가장 깊이 고통을 받는 취약계층의 사회안전망을 강화하고 민생경제에 활력을 불어넣을 수 있도록 하겠다.”고 말함

### ● 서울시, ‘포스트코로나 시대 공원이용’ 시민아이디어 보라매공원에 구현(‘20.8.17.)

- 서울시 동부공원녹지사업소는 「슬기로운 공원생활 “어디까지 해봤니?”」 시민 아이디어 공모전에서 선정된 시민 아이디어로 비대면 프로그램을 새롭게 운영한다고 밝힘
- 지난 5월18일부터 6월30일까지 진행된 공모전은 코로나 이전과는 달라진 ‘포스트 코로나’ 시대에 새로운 공원 이용 문화를 시민 아이디어로 찾고 우수 아이디어는 새로운 공원이용 프로그램으로 개발하기 위해 개최됨
- 공모전 주제는 2개 부문으로 ①“해봤다”, 코로나19를 피해 공원을 즐겼던 나만의 비법 ②“해보자”, 포스트 코로나 시대에 모두가 건강하고 행복하게 공원을 이용할 수 있는 아이디어를 접수한 결과 총319건이 접수되었고, 전문가 심사를 거쳐 최종 42건의 수상작이 선정됨
- 8월부터 12월까지 새롭게 운영되는 비대면 프로그램은 「보라매공원 쓰담쓰담」과「나만의 보라매공원 지도 만들기」로 시민 아이디어 공모전 수상작 42건 중 13건의 내용을 모아 실현하는 것임. 포스트 코로나 시대에 시민들이 안전하고 여유롭게 공원을 즐기며 체험할 수 있는 비접촉형 프로그램이며, 누구나 인원제한 없이 원하는 시간대에 참여 가능하고 SNS 이벤트 선물도 제공됨
- \* ‘보라매공원 쓰담쓰담’은 공원을 산책하며 쓰레기도 담고 잡초도 뽑는 자원봉사활동과 연계한 공원 탐방 프로그램임. 참여자는 봉사활동 시간인정은 물론 보라매공원 쓰담쓰담 키트(쓰레기봉투,장갑 등)를 제공받아 활동 후 SNS 인증샷을 게시하면 보라매공원 굿즈를 선착순 500명까지 받을 수 있음
- \* ‘나만의 보라매공원 지도 만들기’는 공원을 자유롭게 탐험하고 나만의 스타일로 공원지도도를 표현해 보는 활동이며, SNS 이벤트 당첨 시 직접 그린 공원지도가 인쇄된 에코백 선물을 받을 수 있는 것이 매력적임
- \* 서울시 공공예약시스템에서 보라매공원 쓰담쓰담은 8월 18일(월)부터, 나만의 공원 지도만들기는 8월 24일(월)부터 신청 가능함
- 보라매공원 비대면 프로그램에 대한 자세한 내용은 서울의 산과공원 홈페이지(<http://parks.seoul.go.kr>)에서 확인할 수 있으며, 기타사항은 서울시 동부공원녹지사업소 공원이용과(☎2181-1184)로 문의하면 됨
- 박미애 서울시 동부공원녹지사업소장은 “공모전에 관심을 갖고 응모해주신 모든 분들께 감사드리며, 보내주신 소중한 아이디어들은 시민들이 안전하게 공원을 즐길 수 있는 다양한 여가문화 프로그램으로 계속 실현하고 발전시키는데 활용할 것”이라고 말함

### ● 서울시, 8.15 대규모 집회 있었던 광화문 인근 및 역사 특별방역소독(‘20.8.18.)

- 서울시는 지난 연휴 8.15 대규모 집회가 있었던 광화문광장 인근 주요 장소에 대한 특별방역소독을 실시함. 인근에 위치한 주요 역사에 대한 방역도 1~2차에 걸쳐 즉각 완료했고 추가 방역도 지속적으로 실시중이라고 밝혔다. 집회로 인한 코로나19 집단감염이나 확산이 없도록 하기 위한 조치임
- 우선 서울시와 종로구·중구는 동화면세점 일대, 세종문화회관 일대, 교보빌딩, 광화문광장의 이순신장군동상과 해치마당 인근은 물론 정부청사 일대 보도와 차도, 승강장 등을 집중 방역소독함. 추가적인 방역도 실시할 예정임
- 또, 서울교통공사는 집회 참가자가 다수 이용했을 것으로 추정되는 5호선 광화문역·3호선 경복궁역 등

주요 역사를 15일에 1차적으로 즉각 방역 소독함. 이어 16일에는 2차 특별방역을 실시했으며, 17일에는 영업종료 이후 집중 특별방역을 이어갔음. 출입구 게이트, 대합실, 승강장, 내·외부 계단, 환승통로, 화장실 등 역사 전체 시설물이 그 대상임

- 이 외에 확진자 다수가 발생한 것으로 알려진 사랑제일교회 인근에 위치한 6호선 돌곶이역과 석계역도 집중방역대상에 포함시켜, 마찬가지로 특별방역소독을 실시함
- 공사는 정부가 감염병 위기경보를 '심각' 단계까지 상향시킨 2월 23일부터 현재까지 대응할 수 있는 최고 수준으로 방역을 강화해 주기적으로 실시 중임. 역사 내부 방역은 주 2회, 화장실 방역은 1일 2회, 1회 용 교통카드 세척은 매일 하고 있음. 전동차 객실 내 방역소독도 강화해 회차 시마다 손잡이와 안전봉을 소독하고 있음
- 김태균 행정국장은 “수도권 내 집단감염이 급증한 중대 시기이고, 시민들의 우려가 큰 만큼 8.15 집회가 열렸던 주요 장소와 지하철역, 열차를 지속적으로 방역소독 했다”고 말함

● **결혼식장 방역관리 강화방안(‘20.8.12.)**

- 중앙재난안전대책본부는 여성가족부(장관 이정옥)로부터 ‘결혼식장 방역관리 강화방안’을 보고받음
- 오는 8월 19일 18시부터 결혼식장 뷔페는 고위험시설로 추가 지정되어, 뷔페 전문 음식점과 동일하게 핵심 방역수칙 준수 의무가 부과됨
  - \* 기존 결혼식장 뷔페에 대해서는 ‘사회적 거리 두기 1단계(생활 속 거리 두기) 지침’에 따라 방역수칙 준수를 권고하고 있었으나, 뷔페 전문 음식점은 지난 6월 23일부터 고위험시설로 관리되고 있는 점 등을 고려하여 결혼식장 뷔페 역시 고위험시설로 추가 하여 방역관리를 강화함
- 결혼식장 뷔페의 책임자와 이용자가 반드시 준수해야 하는 핵심 방역수칙은 마스크 착용(입장, 음식 담기 위해 이동시), 출입자 명부 관리·작성, 손소독제 비치·사용 등임

**뷔페 핵심 방역수칙**

사업주·종사자 수칙	이용자 수칙
<ul style="list-style-type: none"> <li>○ 출입자 명부 관리(4주 보관 후 폐기)                             <ul style="list-style-type: none"> <li>- 전자출입명부 설치</li> <li>- 수기명부 비치(이용자가 수기명부 작성 시 성명, 전화번호, 신분증 확인)</li> </ul> </li> <li>○ 출입자 증상 확인 및 유증상자 등 출입 제한</li> <li>○ 방역관리자 지정</li> <li>○ 사업주·종사자 마스크 착용</li> <li>○ 1일 1회 이상 종사자 증상확인 및 유증상자 퇴근조치(대장작성)</li> <li>○ 영업 전/후 시설 소독(대장작성)</li> <li>○ 매장 입구 및 테이블 등에 손 소독제 비치                             <ul style="list-style-type: none"> <li>- 필요 시 비닐장갑 함께 비치</li> </ul> </li> <li>○ 시설 내 이용자 간 2m(최소 1m) 간격 유지                             <ul style="list-style-type: none"> <li>- 음식을 담기 위한 대기 시 이용자 간 간격 유지 안내</li> </ul> </li> </ul>	<ul style="list-style-type: none"> <li>○ 전자출입명부 인증 또는 수기출입명부 작성 (수기명부 작성 시 본인의 성명, 전화번호 정확히 기재, 신분증 제시)</li> <li>○ 증상확인 협조 및 유증상자 등 출입금지</li> <li>○ 마스크 착용(입장, 음식 담기 위해 이동 시)</li> <li>○ 공용 집게·접시·수저 등 사용 전후 손소독제 또는 비닐장갑 사용</li> <li>○ 이용자 간 2m(최소 1m) 이상 간격 유지</li> </ul>

- 이러한 방역수칙을 위반할 경우, 「감염병 예방 및 관리에 관한 법률」에 따라 시설 사업주나 이용자에게 벌금(300만 원 이하)이 부과되고, 집합금지 조치를 시행할 수 있음
- 다만, 지방자치단체장이 위험도가 낮다고 판단하여 중위험시설로 하향한 시설이나, 집합제한 해제가 필요하다고 인정한 시설에 대해서는 방역조치 준수 의무가 해제\*된다.

\* ①보건복지부장관이 정한 위험도 하향요건을 충족한다고 인정한 시설, ②지자체장이 지역의 환자 발생 상황 등에 따라 집합제한 해제가 필요하다고 인정하는 시설

**뷔페에 대한 위험도 하향요건**

시설명	위험요소	고위험 → 중위험 하향 요건
뷔페	밀집도, 군집도	<ul style="list-style-type: none"> <li>- 면적당 이용인원 제한                             <ul style="list-style-type: none"> <li>· 시설면적(하가신고면적) 4㎡당 1명 또는 손님 이용면적(홀룸 등) 1㎡당 1명 (안내물 부착 등으로 시설 내 최대 이용가능인원 표시)</li> </ul> </li> <li>- 테이블 간 간격 유지(최소 1m)</li> </ul>

- 아울러, 결혼식장에 대해 전자출입명부(KI-Pass) 설치를 권고하고, 결혼식장 뷔페 외에 예식홀 및 부속식당에서는 방역수칙 준수에 대한 안내 방송을 실시하도록 함
- 중앙재난안전대책본부는 결혼식장에서의 방역지침 강화에 따라 관리자와 이용자 모두의 협조를 요청하며, 앞으로도 방역 사각지대를 지속 발굴·관리하여 선제적으로 감염 확산을 차단하기 위해 노력하겠다고 밝힘



## ● 장례식장 방역관리 강화방안('20.8.12.)

- 중앙재난안전대책본부는 보건복지부 중앙사고수습본부(본부장: 박능후 장관)로부터 장례식장 이용자에 대한 '장례식장 방역관리 강화방안'을 보고받음
- 그간 정부는 코로나19 예방을 위해 '장례 관리지침' 및 '사회적 거리 두기 1단계(생활 속 거리 두기) 지침'을 시행하고, 알기 쉬운 포스터 제작 배포 등을 통해 이행 안내 및 점검을 실시하여 옴
  - \* 장례식장 이용자가 증가할 것으로 예상되는 추석 명절에 대비하여 방역관리 강화방안을 마련하고 관리에 철저를 기하고자 함
- 장례식장의 방역관리 강화방안의 구체적 내용은 다음과 같음
  - \* 먼저, 사전설명 의무제를 도입하여 장례식장 책임자가 유족과 이용 계약을 체결하기 전 코로나19 예방을 위한 유족과 조문객의 준수 사항과 협조사항\*을 상세하게 설명하고, 서명을 받은 후 4주간 보관토록 할 계획임
  - \* 마스크 미착용자 이용 제한, 음식 제공 간소화, 조문 시 악수보다는 목례, 거리 유지 등
- 또한, 장례식장의 출입구에 담당 관리자\*를 배치하고, 마스크 미착용자는 출입을 제한하되, 필요 시 마스크를 제공하여 출입할 수 있도록 함
  - \* 마스크 미착용자 및 발열 등 유증상자 출입 제한, 실내 마스크 미착용자 착용 여부 점검
  - \* 유족과 조문객 간의 거리 두기를 위해 분향실 바닥에 스티커나 안내 문구를 표시하여 접촉을 최소로 제한
  - \* 일부 장례식장에서 운영하고 있는 전자출입명부(KI-Pass) 및 출입구 열화상 카메라 설치 등 모범사례를 전파하여 설치를 권고할 계획임
- 각 지방자치단체에서는 관할 장례식장에 대하여 '사회적 거리 두기 1단계(생활 속 거리 두기) 지침'을 충실히 이행하고 있는지 점검을 강화토록 함
  - \* 수시·정기 현장점검을 통해 미준수 사항은 즉각 현장 조치하도록 하고, 우수사례는 발굴·공유할 예정
  - ※ (중점 점검사항) 사전설명 이행 여부, 담당 관리자 배치 등
  - \* (사)한국장례협회에서도 자체 점검단을 구성하여 방역지침 준수 여부 등에 대한 현장점검을 추진함
  - \* 시도 지부장 및 중앙회 직원으로 구성하여 효과적인 자정작용 기대
- 아울러, 추석 명절 민생대책, 지역매체 등을 통하여 장례식장 이용 시 준수사항에 대한 대국민 홍보를 강화할 계획임
- 중앙재난안전대책본부는 코로나19가 지속적으로 유행하는 가운데 장례식장에서의 감염 확산을 예방하기 위해서는 장례식장 관리자의 역할뿐만 아니라 장례식장을 이용하는 국민 모두가 '사회적 거리 두기'에 동참하는 것이 중요하다고 적극적인 협조를 당부함

## ● 코로나19 범정부 실무추진위원회, 치료제·백신 개발 현황 점검('20.8.14.)

- 코로나19 치료제·백신개발 범정부지원위원회 산하 실무추진위원회\* (이하 '실무추진위')는 8월 14일(금) 오전 10시, 연세세브란스빌딩 대회의실에서 권준욱 국립보건연구원장(실무추진위 위원장) 주재로 5차 회의를 개최함
  - \* 지난 6.5(금) 국무총리 훈령(코로나19 치료제·백신 개발 범정부 지원위원회 설치운영 규정)에 따라 산·학·연·병·정 31명으로 구성운영 중
- 현재 국내외 코로나19 치료제, 백신 연구개발 현황 및 국내 치료제·백신 주요기업의 개발 진행상황을 청취한 후 현장 애로사항 해소 및 속도감 있는 개발을 지원하기 위한 방안에 대해 논의함
- 이번 회의는 지난 6월 3일 코로나19 치료제·백신개발 범정부지원위원회에서 발표한 "코로나19 완전 극복을 위한 치료제·백신 등 개발 지원 대책"(이하 '코로나19 치료제·백신 지원 대책')의 후속조치 일환임
- 코로나19 치료제·백신 지원 대책 내 세부 과제에 대한 부처별 추진상황을 점검
- 실무추진위 산하 3개 전문위원회(치료제, 백신, 방역물품기기)에서 주요 현안을 중심으로 발굴한 안건에 대해서도 심도 깊은 논의를 통해 치료제와 백신 개발기업에 실질적인 도움이 될 수 있는 조치들을 구체화하고, 범정부지원위원회와 연계해 추진해 나갈 예정임
- 국립보건연구원 권준욱 원장은 이날 회의에서 "코로나19의 장기화 및 재유행에 대비하여 안전성과 유효성을 갖춘 국산 치료제와 백신을 빠르게 개발할 수 있도록 지원 대책 추진과정을 면밀하게 검토함
- 보다 세부적이고 효과적인 지원방안을 마련해 나가겠다."라고 강조하며, 이를 위해, "앞으로도 실무추진위를 통해 추진과제별 이행 상황을 주기적으로 점검

- 국내·외 개발동향을 상시 모니터링하여 수급확보 조치, 긴급 연구개발 지원 등 상황에 따라 신속하게 대응해 나갈 방침이라고 밝힘

● **해외입국 외국인 치료비 자부담 방안('20.8.14.)**

- 중앙재난안전대책본부는 질병관리본부 중앙방역대책본부(본부장 정은경)로부터 '해외입국 외국인 치료비 자부담 방안'을 보고받고, 이를 논의함
- 「감염병예방법」 개정(8.12.)으로 외국인 감염병 환자에 대한 비용 부담 근거가 신설됨에 따라, 격리입원치료비\* 자부담의 적용대상과 시기, 범위 등에 대한 구체적인 시행계획을 마련함
  - \* '격리실입원료(병실료)' + '치료비·식대 등'으로 구성
- 격리입원치료비 자부담의 적용대상과 시기, 적용범위는 다음과 같음
  - \* 우선 8월 17일 0시부터 해외유입 확진 외국인이 국내 방역조치를 위반한 귀책사유\*가 있는 경우, 치료비 전액을 본인이 부담하도록 함
  - \* 격리명령 등 방역조치 위반, PCR 검사결과 허위제출 등
- 또한, 8월 24일 0시 이후 입국한 해외유입 확진 외국인은 우리 국민의 지원 여부 및 정도에 따라 국적별로 치료비를 일부 또는 전부 부담하도록 조치할 계획임
  - \* 외국인(우리국민 포함) 지원 국가 : 전액 지원(비필수 비급여 제외)
  - \* 외국인(우리국민 포함) 미지원 국가 : 전액 본인부담
  - \* 외국인 조건부(일부) 지원 국가 : 격리실입원료(병실료)\*는 지원하되, 치료비, 식비 등은 본인부담
  - \* 전파차단 방역 목적 달성을 위한 격리 성격의 병실료는 지원
- 해외유입 외국인 환자 중 국민건강보험에 가입된 장기체류 외국인 등에 대해서는 공단부담금을 제외한 본인부담금에 대해 치료비 자부담 원칙을 적용하게 됨
- 한편, 국내에서 감염된 외국인에 대해서는 지역사회 전파 차단을 위해 현재와 같이 계속 지원할 계획
- 중앙재난안전대책본부는 해외 국가의 치료비 지원 정책에 관한 정보를 주기적으로 파악하고, 관계부처와 해외공관 협조를 통해 외국인 치료비 자부담에 대한 사전 고지 및 홍보를 적극적으로 펼치는 등 사전 준비를 철저히 하여 제도가 안정적으로 운영될 수 있도록 할 예정임

● **이라크 2차 귀국 건설근로자 임시생활시설 퇴소('20.8.14.)**

- 중앙재난안전대책본부는 지난 7월 31일에 귀국한 이라크 내 우리 근로자(2차 귀국자) 50명이 임시생활시설에서 오늘 오전에 퇴소한다고 밝힘
- 입국자 72명 중 22명이 입국 시 실시한 진단검사 결과 양성으로 판정되어 국립중앙의료원 등에 입원하여 치료를 받고 있었으며, 그 외 50명이 임시생활시설(건설경영연수원)에서 14일간 격리생활을 하고 있었음
- 임시생활시설 퇴소 이틀 전인 8월 12일 실시한 진단검사 결과, 1명이 양성으로 판정받아 의료기관으로 이송되었으며, 나머지 49명은 모두 음성으로 확인되어 오늘 14일간의 격리된 생활을 마치고 퇴소하게 됨
- 중앙재난안전대책본부는 이라크 귀국 교민들의 이송·격리와 관련하여 교민들의 인권 및 사생활이 침해되지 않도록 취재와 보도에 신중을 기하여 줄것을 당부함

● **중앙사고수습본부, 8월 16일 전광훈 목사 고발조치('20.8.18.)**

- 서울과 경기도를 중심으로 코로나바이러스감염증-19(코로나19)가 급격히 확산되어 매우 엄중한 상황
- 코로나19 중앙사고수습본부(본부장: 박능후)는 현재 다수의 확진자가 발생한 서울시 성북구 사랑제일교회 전광훈 담임목사를 자가격리조치를 위반하고 조사대상 명단을 누락·은폐하여 제출하는 등 역학조사를 방해한 혐의로 오늘 중 고발조치함

● 진단검사 및 역학조사 적극 협조 요청('20.8.18.)

- 최근 서울과 경기도를 중심으로 코로나바이러스감염증-19(코로나19)가 급격히 확산되고 있음
- 코로나바이러스감염증-19 중앙사고수습본부(본부장: 박능후 보건복지부장관)는 최근 서울시 코로나19 확진자가 많이 발생하고 있는 성북구 사랑제일교회(담임목사: 전광훈) 교인들에게 서울시 등 지자체가 요청한 신속한 진단검사 및 방역당국의 역학조사에 적극 협조할 것을 부탁
- 방역당국의 검사나 조사를 방해하거나 거짓 진술 또는 고의적으로 사실을 누락·은폐하는 경우 감염병예방법에 따른 고발조치 예정임

일자	국내 발생(명)	정부	서울시
'20.01.03.	-	· 질병관리본부, 「우한시 원인불명 폐렴 대책반」 가동 - 우한시 발 항공편 입국자 검역 강화 - 중국 보건당국, WHO와 긴밀한 협력체계 유지 - 우한 방문 또는 체류자 발열, 호흡기증상 시 1339 신고 당부	
'20.01.08.	-	· 국내 조사대상 첫 유증상자 발생 - 중국 국적 36세 여성 1명, 유증상자 분류되어 격리, 치료, 검사 실시 - 접촉자 역학조사 및 모니터링 시작(29명)	
'20.01.11.	-	· 첫 유증상자 PCR 검사 결과 음성 - 유증상자 및 접촉자 모니터링 종료	-
'20.01.13.	-	· 질병관리본부, 신종코로나바이러스 분석·검사법 개발 착수	
'20.01.16.	-	· 질병관리본부, 신종코로나바이러스 지역사회 대응 강화 - 중국 우한시 방문자 중 14일 이내 유증상자 신속한 사례분류, 진단검사 - '신종 코로나바이러스 대응절차(3판)' 배포('20.1.17.) - 각 시·도 대책반 구성, 설 연휴 비상방역근무체계 가동 - 시도 보건환경연구원에 PCR 검사 이관, 지역별 신속검사 가능하도록 계획	
<b>stage 1_중국 유입, 국내 첫 확진환자 발생</b>			
'20.01.20.	확진:1(+1)	· 신종코로나바이러스 감염증 <b>국내 첫 확진환자 발생</b> - 35세 여성(중국국적) 인천공항 검역과정 발열 등 유증상	· 서울시 확진자 최초발생 ※ 공식자료 기반 후향적 확진일자 재추정
'20.01.23.	확진:1(-) 확진:1	· 질병관리본부, 감염병 위기경보 수준 '주의' 단계로 상향	
'20.01.24.	확진:2(+1) ※미발표	· 신종코로나바이러스 감염증 두 번째 확진자 확인 - 중국 후베이성 우한시 근무자(55세, 한국인 남성), 김포공항 검역과정 유증상 확인 · WHO 긴급위원회 "아직 국제공중보건위기상황 아니야"	· 서울시 '신종 코로나 방역대책 반 가동' 설연휴 24시간 대응
'20.01.26.	확진:3(+1) ※미발표	· 신종코로나바이러스 감염증 세 번째 확진자 확인 - 후베이성 우한시로부터 입국한 한국인(54세 남성), 1.20. 귀국 · 질병관리본부, 중국 전역 검역대상 오염지역 지정, 사례정의 확대 - 의사환자 및 조사대상유증상자 사례정의 확대로 격리 및 감시대상자 큰 폭 증가	-
'20.01.27.	확진:4(+1) ※미발표	· 신종코로나바이러스 감염증 네 번째 확진자 확인 - 후베이성 우한시 방문 후 귀국, 55세 남자 한국인 · 보건복지부, 감염병 <b>위기경보 단계, "주의→경계" 격상</b> · 보건복지부, 「 <b>신종 코로나바이러스 감염증 중앙사고수습본부</b> 」 설치 - 국립중앙의료원, 신종 코로나바이러스 감염증 대응으로 기능 전환	-
'20.01.28.	확진:4(-) ※미발표	· 최근 14일내 중국 우한 입국자 전수조사 실시 · 지역사회 확산 방지 위해 대응체계 강화 - 지자체별 선별진료소 추가 확대(1.28. 현재 288개 운영) - 1339 상담센터 상담 인력(27명→170명) 추가 확보 - 감염병관리병상 추가 확보 계획 수립(국가지정입원치료병상 29개 병원, 161 병실) - 민간의료기관 신종코로나바이러스 검사 가능 하도록 기술과 자료 제공 - 신종 코로나바이러스감염증 대비 어린이집 등 대응요령 배포 · WHO 신종코로나바이러스 감염증 위험 수위 '보통→높음'으로 조정	· 보건소(25개), 시립병원(4개) 선별진료소 운영 · 격리병상 71개 상시 가동 준비 · 중국동포 밀집지역 임시 신고·지정 센터 지정 · 예방 등 시민 집중 홍보 안내 강화
'20.01.30.	확진:6(+2) 확진:4	· 신종 코로나바이러스 추가 환자 2명 확인, <b>첫 2차 감염 사례 발생</b> - 우한 방문 후 귀국(32세 남자 한국인), 세 번째 확진자 접촉자(56세 남자 한국인) · 문재인 대통령 주재 「신종 코로나바이러스 감염증 대책 종합점검회의」 개최 - 검역인력 확충, 보건소 기능 감염병 중심으로 전환, 격리 시 보상 등 범부처 총력 대응 · 민간 협력으로 진단 빠른 '실시간유전자 증폭검사' 구축·검증·평가 완료 - real time RT-PCR, 1회 검사로 확진, 6시간 이내 결과 확인 가능 - 1.31.부터 전국 18개 보건환경연구원에서 검사 실시 · 의료기관 DUR, ITS를 통한 환자 해외 여행력 확인 - DUR(의약품안전사용서비스), ITS(해외여행력 정보 제공프로그램)	· 중국 우한시 입국자 208명 전 수 조사 진행 · 관망 위기관리TF 체계 구성 · 서울시, 신종코로나바이러스 감염증 상황 매일 유튜브 생방송 실시 · 서울시 소방재난본부, 신종코로나바이러스 의심환자 이송지 원반 확대 운영
'20.01.31.	확진:11(+5) ※미발표	· <b>우한교민 368명 1차 입국</b> , 유증상 18명 · 질병관리본부 확진자 역학조사 경과발표, 접촉자 자기격리 및 심층조사 시행 · "신종 코로나바이러스 대응 실험실 생물안전 잠정기준" 안내 · 보건소 선별진료서 이동형 X-ray 장비 구매 188억원 지원 · 중앙사고수습본부, 확진자의 확인되지 않은 개인정보 확산 사건 수사 의뢰 · WHO 현지시각 1.30. " <b>국제보건위기상황</b> " 선포	· 선별진료소 58개소 확대 - 시립병원 4개소 추가 - 서울의료원 응급실 유증상 전용응급실로 전환 - 이동 선별진료소 7개 설치 지원 · 역학조사관 4→11명 확대 · 검사기능 강화

코로나19 발생 현황 및 정부 대응 요약

일자	국내 발생	정부	서울시
'20.02.01.	확진:12(+1)	· 중앙사고수습본부 회의 관계부처 합동 확대 개편 - 중국 유학생, 여행자, 근로자 등 관련 방역 관리방안 범부처적 안전 논의	
	※미발표	· <b>우한교민 333명 2차 입국</b> , 유증상자 7명, 국립의료원 이송 · 마스크와 손소독제 매점·매석 금지하는 고시가 법제처 검토 완료	
'20.02.02.	확진:15(+3)	· 중앙사고수습본부, 전국 선별진료소 288개→532개로 대폭 확대 · 1339 상담인력 (1.31.)38명→126명(2.1.)→188(2.4.) 계획	
	※미발표	· 우한입국 교민 총 701명 검체 채취 검사, 1차 입국자 1명 확진 - 경찰인재개발원(아산)에 520명, 국가공무원인재개발원(진천)에 156명 입소 - 입국일로부터 14일간 격리, 종료 후 한 차례 더 진단검사 시행	
'20.02.03.	확진:15(-)	· 중앙사고수습본부 본부장(차관→장관)주재로 격상 · <b>중국 후베이성에서 입국하는 모든 외국인 입국 제한조치(2.4.0시부터)</b> · 제주 무사증입국제도 일시 중단	· 서울시, 소상공인 피해 최소화 - 기금 자금 5,000억원 지원 - 금리 0.5%p인하 등 - 관광객 집중지역 방역소독 · <b>대외협력기금 2억원 지원</b> - 우한교민 격리 주변 지역 의약품 지원
	※미발표	· 중국 전용 입국장 별도 설치, 특별입국절차 진행 - 특별입국절차: 중국에서 입국하는 모든 내외국인 거주지, 실연력처 확인 후 입국 허용 · 밀접접촉자, 일상접촉자 구분 폐지, '접촉자' 전원 자가격리 조치 · 중국 유입 추정 9명, 일본 확진자 접촉 1명, 국내 2차 감염 5명	
'20.02.04.	확진:16(+1)	· 신종코로나바이러스 진단시약 긴급사용 승인, 의료기관까지 검사 확대 - 지역사회 확산 방지, 조기 진단위해 2.7.부터 민간 의료기관에서 검사 가능	· 지하철 버스, 택시 감염 예방 본격 돌입 - 대중교통 대대적 방역 · DDP 예방을 위한 특별방역 - 방역 매주 실시 - 열화상 카메라, 세정제 등 배치
	※미발표	· 1339, 129, 공단 상담센터 등 유관기관 포함 총 596명 상담 배치 · 우한지역 입국자 명단 서울시 송부, 소재 및 위치 파악 전수조사 협업 · 집단시설다중이용시설 등 대응지침 배포 - 중국 전 지역 다녀온 직원 및 이용자 14일간 업무 배제, 등원 중단 권고 - 전 부처의 집단시설 및 다중이용시설에 적용 · 16번째 환자, 태국 여행 후 확진(태국 정부 확진자 관련 자료 공유 요청)	
'20.02.05.	확진:19(+3) 완치:1(+1)	· 2번째 환자, 확진자 중 처음 퇴원 · 질병관리본부, 신종코로나바이러스 감염증 환자 바이러스 분리 성공 - 신종 코로나바이러스 한국 분리주 이름: BetaCoV/Korea/KCDC03/2020 - 유전정보 공개, 백신·치료제 개발 등을 위해 과학계와 공유	· 외국인 밀집지역 식품업소 802곳 집중점검, 확산 차단 - 3개 시장 75명 투입 선제적 점검 - 야생동물 등 취급여부 점검 - 1개 시장 방역·소독 실시
	확진:7	· 국립보건연구원, 신종코로나바이러스 치료제 및 백신개발 연구 착수 · 중앙사고수습본부 유관부처와 마스크 수급 대책 마련 · 국민 정보 제공 위해 '신종 코로나바이러스 감염증' 전용 홈페이지 개설 - 신종코로나바이러스 마이크로페이지, ncov.mohw.go.kr - 일일 브리핑, 환자 현황 및 이동경로, 팩트 체크, 대응지침, 홍보자료 등 신속 제공 · 확진자 개인정보 유출, 일본 직원 사칭에 대한 수사 의뢰	
'20.02.06.	확진:23(+4) 완치:2(+1)	· 중앙사고수습본부 국무총리 임석 하에 본부장 주재로 코로나 대응 논의 · 마스크·손소독제 등 수급안정화 위해 긴급수급 조정조치 발동 - 마스크·손소독제 생산, 도매업자 출하·판매시 정부 신고 의무 부여	· 신종코로나 확산 방지, 131개 대학로 소극장, 71개 문화시설 특별방역 · 확진자 다중이용시설 이동 동선 지도 서비스 제공 준비 · 확산 방지 위한 개산병안 중앙 정부에 지속 건의 - 7개 건의 5개 반영, 2개 추진중
	확진:10	· 정부, 민간후원 연계, 마스크 15만개 노인맞춤 돌봄서비스 수행기관 후원 · 인천국제공항 검역 강화, 유증상자 4단계 고강도 검역체계 가동 - 검역조사→선별진료→시설격리→진단검사, 확장형 검역 시스템 최초 가동 · 신종코로나바이러스감염증 사례정의 확대(대응절차 5판 개정), 검사기관 확대 · 첫번째 확진자(35세 여자, 중국인), 퇴원	
'20.02.07.	확진:24(+1) 완치:2(-)	· 신종코로나바이러스감염증 진단 검사 대상 확대, 의사환자 검사비 지원 - 중국 방문 후 유증상자, 의사소견에 따라 신종코로나바이러스감염증 의심되는자 - 확진자·의사환자로서 진단받은 경우 검사비용에 한해 지원	· 서울시, 각부시설 2.8.부터 운영 - 자가격리자 중 독립생활 어려운자 대상 - 서울시 인재개발원 활용
	※미발표	· 선별진료소 556개소로 확대, 1일 검사 가능 건수 3천여건 정도 · 위험성 큰 집단 대상 우선순위 평가하여 검사대상 확대 계획	



코로나19 발생 현황 및 정부 대응 요약

일자	국내 발생	정부	서울시
'20.02.08.	확진:24(-) 완치:2(-)	<ul style="list-style-type: none"> <li>· 중앙사고수습본부 17개 시도와 확산 방지 대책 논의                             <ul style="list-style-type: none"> <li>- 시도별 시설·병상·인력 등 운영계획 논의</li> </ul> </li> <li>· 입원 또는 격리자 생활지원 위해 법률 근거 관계부처 협의·확정                             <ul style="list-style-type: none"> <li>- 「신종감염병중후군 및 중동호흡기증후군(MERS) 발생에 따른 유급휴가비용 및 생활지원비 지원금액」 고시 협의를 거쳐 최종 확정</li> <li>- 14일 이상 격리된 경우, 4인 가구 기준 월 1,230,000원 지급</li> <li>- 유급휴가 제공한 경우 사업주에게 유급휴가비용 지급</li> </ul> </li> <li>· 집단시설·다중이용시설 표준 소독 수행 지침, 각 부처와 지자체 배포</li> <li>· 국내 초기 방역 신속 조치로 다수 경증, 전파 속도 메르스 비해 빠른 편</li> </ul>	
	※미발표		
'20.02.09.	확진:27(+3) 완치:3(+1)	<ul style="list-style-type: none"> <li>· 중국 입국자 건강상태 모니터링 '자가진단 앱' 사용 사후관리 강화                             <ul style="list-style-type: none"> <li>- 2.10.~11. 시범운영, 2.12. 이후 시행</li> </ul> </li> <li>· 지자체 총력 동원 태세, 보건소 방역활동 집중 체계 구축</li> <li>· 환자 조기발견 위한 진단검사 물량 대폭 확대 계획                             <ul style="list-style-type: none"> <li>- 2월 말까지, 1일 만 건의 진단검사 가능하도록 확충</li> </ul> </li> <li>· 다수 환자 발생 대비 병상·인력 확보 계획                             <ul style="list-style-type: none"> <li>- (응급)1차 국가지정 198 병상 활용→2차 공공병원 및 군병원, 일반 종합병원 활용</li> <li>- (인력)10개 즉각대응팀→30개, 역학조사관 처우개선 및 채용방식 개선</li> <li>- (치료)국립중앙의료원 주관 "중앙임상TF", 표준적 치료방법 권고안 수립</li> </ul> </li> </ul>	
	※미발표		
'20.02.10.	확진:27(-) 완치:4(+1)	<ul style="list-style-type: none"> <li>· 한시적 국내 크루즈선 입항 금지                             <ul style="list-style-type: none"> <li>- 크루즈 다이아몬드프린세스호 336명 중 70명 양성(2.9. 기준)</li> </ul> </li> <li>· 11번째 환자, 증상 호전, 검사 2회 연속 음성 확인, 퇴원</li> </ul>	· 자기격리자 8명, 서울시 인제 개발원 입소
'20.02.11.	확진:28(+1) 완치:4(-)	<ul style="list-style-type: none"> <li>· <b>중국 외 홍콩·마카오 오염지역 지정, 검역 강화</b> 밝힘</li> <li>· 중앙사고수습본부 중국 외 환자 발생 6세 지역, 여행 최소화 권고                             <ul style="list-style-type: none"> <li>- 외교부 중국 후베이성 철수 권고(3단계), 그 외 중국 지역 여행차제(2단계)</li> </ul> </li> <li>· 중국 외 감염 확인 국가 여행이력 정보 의료기관, 약국에 제공                             <ul style="list-style-type: none"> <li>- 수진자자격조회(건강보험 자격조회), ITS, DUR 통해 제공</li> </ul> </li> </ul>	<ul style="list-style-type: none"> <li>· 서울시, 신종코로나 8개 언어로 상담 안내</li> <li>· 서울시, 공항버스 김호은행 승인</li> </ul>
	※미발표		
'20.02.12.	확진:28(-) 완치:7(+3)	<ul style="list-style-type: none"> <li>· 우한교민 147명 3차 입국, 유증상자 5명 국립중앙의료원 이송                             <ul style="list-style-type: none"> <li>- 14일간 임시 생활시설 국방어학원에 입소</li> </ul> </li> <li>· 대규모 행사나 축제, 시험 등 집단행사 개최 권고 지침 마련·시행</li> <li>· 특별입국절차 적용지역 확대(홍콩, 마카오), 자가진단 앱 설치</li> <li>· WHO 신종 코로나 바이러스 이름 <b>"COVID-19"</b> 명명                             <ul style="list-style-type: none"> <li>- CO: 코로나, VI:바이러스, D: 질환, 19: 2019 의미</li> </ul> </li> <li>· 3번째, 8번째, 17번째 환자 증상 호전 및 2회 검사 음성, 퇴원</li> <li>· 국내 분리 한 신종코로나바이러스 분양, 진단·치료·백신 개발 적극 활용</li> </ul>	<ul style="list-style-type: none"> <li>· 환경매체(검체) 조사계획                             <ul style="list-style-type: none"> <li>- 확진자 동선 6개소 긴급점검</li> <li>- 향후, 확진자 동선 내 다중 이용시설 조사 확대</li> </ul> </li> </ul>
	확진:10 완치:2		
'20.02.13.	확진:28(-) 완치:7(-)	<ul style="list-style-type: none"> <li>· 코로나19, 지자체 중심의 자기격리 관리 강화, 격리시설 확대                             <ul style="list-style-type: none"> <li>- 2.3일 15개 시·도 17개소 766실 → 2.12일 16개 시·도 19개소 864실</li> </ul> </li> <li>· 진단 시약 생산 확대, 검사기관 확충, 1일 5천명 수준 검사 수행                             <ul style="list-style-type: none"> <li>- 검사기관: 질병관리본부, 보건환경연구원+민간기관 46개</li> </ul> </li> <li>· 중앙임상TF, 코로나19 임상연구 기반 진료권고안 발표</li> </ul>	<ul style="list-style-type: none"> <li>· 코로나19로 어려움 겪고 있는 시민에 생필품, 주거비, 생계비(서울형 긴급복지) 지원</li> <li>· 피해 회복능가 지원 캠페인</li> </ul>
	※미발표		
'20.02.15.	확진:28(-) 완치:9(+2)	<ul style="list-style-type: none"> <li>· 우한교민 1차 입국자 366명(확진자 2명 제외) 퇴소                             <ul style="list-style-type: none"> <li>- 퇴소 전 증상 발생 대처요령, 건강관리, 단기숙소 및 일자 등 교육</li> <li>- 희망 지역에 따라 5개 권역별 분산하여 이동 예정</li> </ul> </li> <li>· 2.17.부터 입원·격리자 생활비지원 및 유급휴가비 지원 접수</li> <li>· 코로나19 확진자 및 격리자 등 심리지원                             <ul style="list-style-type: none"> <li>- 「코로나19 통합심리지원단」에서 1.29.부터 심리지원 실시</li> <li>- 국가·영남트라우마센터, 국립정신의료기관 유선 상담, 고위험군 선별 치료 연계</li> </ul> </li> <li>· 7번째, 22번째 환자 증상 호전, 검사결과 2회 연속 음성, 퇴원</li> </ul>	<ul style="list-style-type: none"> <li>· 2.14. 관공시장 조기 회복 중 합대책 발표</li> <li>· 2.14. 코로나19 극복 위한 관 광업계 간담회 개최</li> </ul>
	※미발표		
'20.02.16.	확진:30(+2) 완치:9(-)	<ul style="list-style-type: none"> <li>· 국내 확진자 역학적 특성 분석 결과 발표                             <ul style="list-style-type: none"> <li>- 해외 유입사례(57.1%), 국내 감염사례(35.7%), 전파 경로 조사중(7.1%)</li> <li>- 임상 증상 경미 또는 비특이적, 발열, 인후통 호소가 각 32.1%로 가장 많음</li> <li>- 입원 후 영상검사상 폐렴을 보인 환자는 64.3%</li> </ul> </li> </ul>	

코로나19 발생 현황 및 정부 대응 요약

일자	국내 발생	정부	서울시
'20.02.16.	확진:30(+2) 완치:9(-)	<ul style="list-style-type: none"> <li>· 의사 소견에 따른 진단검사 확대, 환자 조기발견, 사회 감시체계 구축</li> <li>· 의료기관의 감염 예방과 취약시설(요양시설·병원) 보호 조치 강화</li> <li>· 지자체 자기격리자 업무 전담관리, 접촉자 격리 시설 23개소, 872실 확대</li> <li>· 유·초·중등학교 개학 대비 방역 강화 계획</li> <li>· 중국 입국 유학생 7만여 명 14일 자기격리 등 보호·관리 방안 논의</li> <li>· 고용노동부, 사업장 방역 및 어려움 겪는 사업장 고용안정 적극 지원</li> </ul>	
	※미발표		
'20.02.17.	확진:30(-) 완치:10(+1)	<ul style="list-style-type: none"> <li>· 요양병원 대상 중국 등 여행력 있는 종사자·간병인 실태조사 - 전국 1,470여 개 요양병원(2.17.~2.18.) 여행이력, 업무배제, 폐렴환자 여부 등 점검</li> <li>· 호흡기 감염병 관련 감시체계, 인플루엔자 및 호흡기바이러스 감염 증 병원체 감시체계 코로나19 검사 추가 실시, 참여 기관 확대</li> <li>· 코로나19 치료제 및 백신 개발 긴급 연구과제 공모 시작</li> <li>· 중국인 유학생 관리 및 지원 등, 대학 체계적 관리 지침 배포</li> <li>· 한·일 보건부 장관, 코로나19 상호협력 다짐 - 일본 다이아몬드 프린세스호 내 체류 중인 우리 국민 대한지원, 이송방안 협의</li> <li>- 코로나19 양국 현황 및 방역대책 정보 공유, 향후 협력방안 논의</li> <li>· 28번째 환자 완치하여 퇴원</li> </ul>	<ul style="list-style-type: none"> <li>· 서울시, 코로나19에 따른 혈액수급난에 긴급헌혈 나서</li> <li>· 찾동 방문간호사, 복지플래너 총 3,208명 확산예방 총력 - 관공속박업소 1,403개 전수조사</li> <li>- 취약계층 수시 모니터링</li> <li>- 취약계층 마스크, 세정제 전달, 감염예방 교육 실시</li> <li>· 방역조사 안전 '클린존' 마크</li> </ul>
	확진:12 완치:3		
<b>stage 2 대구·경북 중심 지역사회 전파 확인</b>			
'20.02.18.	확진:31(+1) 완치:12(+2)	<ul style="list-style-type: none"> <li>· <b>31번째 환자 발생</b>(59년생, 대구), 외국 방문 이력 없음</li> <li>· 12번째, 14번째 환자 증상 호전으로 격리해제, 퇴원</li> <li>· 전국 3만7000여 개소 어린이집에 방역물품 구입비 65억 6200만원 지원 - 어린이집 마스크, 손소독제 구입 지원</li> </ul>	<ul style="list-style-type: none"> <li>· 서울시, 코로나19 지역경제 피해 최소화 대응체계 가동 - 안심클린시장 운영, 피해 기업 지원 등</li> </ul>
	※미발표		
'20.02.19.	확진:51(+20) 완치:16(+4)	<ul style="list-style-type: none"> <li>· 확진자 20명, 18명 <b>대구·경북</b>, 15명 31번째 확진자(<b>신천지</b>) 연관 - 선별진료소 거침없이 3차 의료시설 직행, 대구·경북 지역 내 다수 응급시설 폐쇄</li> <li>- 당일 기점으로 국내 확진자 수 증폭 시작</li> <li>· 코로나19에 따른 운영 어려움 의료기관 건강보험 급여비 조기지급 특례 시행 - '15 메르스때도 시행한바 있으며, 청구확인만 거쳐 10일 이내 90% 조기 지급</li> <li>· <b>일본 크루즈선 7명 이송</b>, 14일간 임시생활시설 격리 생활 시작 - 우리국민 6명, 일본인 배우자 1명 총 7명</li> <li>- 김포공항 검역 후, 국립인천공항검역소 중앙검역의료지원센터 격리 생활 시작</li> <li>· 보건복지부, 대한병원협회, 중소병원협회 등 6개 의료계 협조 요청</li> <li>· 6번째, 10번째, 16번째, 18번째 환자 완치되어 퇴원</li> </ul>	<ul style="list-style-type: none"> <li>· <b>성동구 주상복합아파트 관련 확진자 첫 발생</b></li> <li>· 서울시, 코로나19 확산 방지 위한 공영차고지 방역소독 - 서울시 관리 29개 공영차고지 내 주차장 주1회 소독</li> <li>- 천만 시민과 운전자 감염 예방</li> </ul>
	확진:13 완치:5		
'20.02.20.	확진:104(+53) 완치:16(-) 사망:1(+1)	<ul style="list-style-type: none"> <li>· 최초 사망자(<b>청도 대남병원</b> 관련) 발생, 신규 확진자 대부분 대구·경북 지역</li> <li>· 정부 대구시에 즉각대응팀 19명, 중앙사고수습본부 6명 등 현지 파견 - 현재 선별진료소 8개 추가(14→22개소), 공중보건의 24명 추가 배치 예정</li> <li>· <b>지역사회 전파 확인</b>, 진단기관 46개→77개 추가 확대</li> <li>· 서울지역 확진자, 선별진료소 세차례 방문했으나 검사 거부</li> <li>· 제주 지역 대구 휴가다녀온 군인 확진 판정</li> <li>· 코로나19 대응지침 지자체용 개정(제6판), 0시부터 적용 - 의료진 환자 의사 해외여행 경력 관계없이 의심될 경우 적극 검사 시행</li> <li>· 코로나19 손실보상심의위원회 구성 - 감염예방법에 따라 손실 보상 구체적 기준 등 심의·의결 예정</li> </ul>	<ul style="list-style-type: none"> <li>· 코로나19 피해 관광업계 대상 특별자금 지원 현장 설명회</li> </ul>
	※미발표		
'20.02.21.	확진:204(+100) 완치:17(+1) 사망:2(+1)	<ul style="list-style-type: none"> <li>· 제주, 충청북도, 충청남도, 경상남도 최초 확진자 발생</li> <li>· 대구·경북 지역 병상 확보 노력 - 현재 음압 9개 병원 50병실 확보, 향후 공공병원 및 민간병원 병상 확보</li> <li>· 신천지 대구교회 신도 코로나19 전수 검사 실시 예정 - 검사수행 민간 의료기관 4개소 추가 지정, 공중보건의 24명 추가 배치</li> <li>· 청도 지역 코로나19 확산 방지를 위한 격리 및 검사 실시</li> <li>· <b>정부, 「법정부특별대책지원단」 구성·운영</b> - 보건복지부, 행정안전부, 환경부, 경찰청 등 10개 기관 참여</li> <li>· 국립중앙의료원, 국군대전병원 등 코로나19 전담병원 운영 준비</li> <li>· 대구지역 전체 학교, 3월 1주 개학연기 협의 완료</li> <li>· '코로나19 중앙임상TF'를 '신종감염병 중앙임상위원회'로 확대</li> </ul>	<ul style="list-style-type: none"> <li>· <b>은평성모병원 관련 서울시 확진자 최초 발생</b></li> <li>· 서울시 인재개발원 내 코로나19 격리자 8명, 21일 퇴소</li> <li>· 서울시, 의심증상 시민까지 확대하여 지역감염 차단 노력</li> <li>· 건강취약계층 복지시설 방역관리 총력</li> <li>· 중국입국 유학생 픽업·임시거주공간·모니터링 전방위 지원</li> </ul>
	확진:19 완치:6		

코로나19 발생 현황 및 정부 대응 요약

일자	국내 발생	정부	서울시
'20.02.22.	확진:433(+229) 완치:18(+1) 사망:2(-)  ※미발표	<ul style="list-style-type: none"> <li>· 대구지역 신천지 신도 명단(약 9,336명) 모두 확보                             <ul style="list-style-type: none"> <li>- 9,336명 중 1,261명(13.5%) 유증상 응답</li> <li>- 2.7. 1차, 2.14. 2차 발병 추정, 종교 모임 내 지속 전파 시사</li> </ul> </li> <li>· 청도 대남병원 종사자 및 환자 전수조사 진행 중                             <ul style="list-style-type: none"> <li>- 현재까지 256명 중 111명 확진(사망자 2명 포함, 의료진 9명, 환자 102명) 확인</li> </ul> </li> </ul>	
'20.02.23.	확진:602(+169) 완치:18(-) 사망:6(+4)  ※미발표	<ul style="list-style-type: none"> <li>· 코로나19 전국 확산 가능 대비, <b>위기경보 단계, "경계→심각" 격상</b> <ul style="list-style-type: none"> <li>- 질병관리본부 '위기평가회의' 통해 보건복지부 장관 발령 통해 적용</li> <li>- 해외 유입차단, 환자 발견 및 접촉자 격리 정책, 지역사회 확산 최소화 전략 추진</li> </ul> </li> <li>· <b>중앙사고수습본부, 국무총리 본부장 중앙재난안전대책 본부로 격상</b></li> <li>· 대구, 경북 청도 지역 '감염병 특별관리지역' 집중 관리                             <ul style="list-style-type: none"> <li>- 대구지역 최소 2주간 자율 외출 자제, 이동 제한, 증상자 신속 검사</li> <li>- 빠른 치료 위한 전담병원 병상·인력확보 계획</li> </ul> </li> <li>· 지역별 코로나19 병상·인력 확보 및 단계별 활용계획 수립                             <ul style="list-style-type: none"> <li>- 중증환자 음압병상, 경증환자 전담병원 등 병상·인력 확보 계획</li> </ul> </li> <li>· 경주시 40대 남성 자택서 숨진 채 발견, 일상 감염자 중 최초 사망 발생</li> <li>· 서울 은평성모병원 사례 중심 조사 진행중                             <ul style="list-style-type: none"> <li>- 해당 병원 내 2명의 확진자 발생</li> </ul> </li> <li>· 복지부 장관, 대구·경북 의료계 단체장과 긴급 간담회 개최</li> </ul>	
'20.02.24.	확진:833(+231) 완치:22(+4) 사망:8(+2)  ※미발표	<ul style="list-style-type: none"> <li>· 청도 대남병원 정신병원 한층 전원 확진판정(113명)</li> <li>· 서울 은평성모병원 간병인 근무자 확진 판정</li> <li>· 대구, 경북지역 지역사회 확산 방지 대책 적극 실시 중                             <ul style="list-style-type: none"> <li>- 2.24.09시 기준, 대구 지역 환자 446명, 경북지역 환자 186명</li> <li>- 대구지역 코로나19 확산 방지 위한 의료인 봉사자 모집</li> </ul> </li> <li>· <b>전국 모든 유·초·중등학교 개학 연기(3.1.→3.9.)</b></li> <li>· 개인정보 유출·확산 엄중 대처</li> </ul>	<ul style="list-style-type: none"> <li>· <b>서울시 7대 선제적 대응책 가동</b></li> <li>· 코로나19 피해 자하도수가 소상공인 관리비 감면</li> <li>· 코로나19 공공일자리 총 1,700개 참여자 모집</li> <li>· 코로나19관련 서울시 인준판 리우원회</li> <li>· 1회용품 한시적 사용 허용</li> </ul>
'20.02.25.	심 각 확진:977(+144) 완치:22(-) 사망:11(+3)  확진:33 완치:9	<ul style="list-style-type: none"> <li>· 대구·경북 지역 병상·인력, 선별진료소, 진단 검사 물량 지속 확충</li> <li>· 중앙재난안전대책본부, 전국 신천지 교회 신도 명단 협조 받기로 합의</li> <li>· 코로나19로 운영상 어려움 겪고 있는 의료기관 지원                             <ul style="list-style-type: none"> <li>- 급여 조기 지급 특례, 인력·시설 신고 유예, MRI 집중심사 시기 연기 등</li> </ul> </li> <li>· 코로나19로부터 안전한 '국민안심병원' 운영                             <ul style="list-style-type: none"> <li>- 호흡기질환이 아닌 환자들이 안심하고 진료받을 수 있는 '국민안심병원' 지정</li> </ul> </li> <li>· 전국 정신건강의학과 폐쇄 병동 대상 실태조사 실시                             <ul style="list-style-type: none"> <li>- 종사자 여행 이력, 업무 배제, 입원 환자 폐렴 증상 여부 등</li> </ul> </li> <li>· 국민, 고위험군, 유증상자, 코로나19 유행지역 관련 대국민 행동 수칙 배포</li> <li>· 코로나19 총력 위한 공공 2부제 일시 중단</li> <li>· 1회용품 규제 제외 적용, 지자체별 탄력적 운용 통보</li> </ul>	<ul style="list-style-type: none"> <li>· <b>'은평성모병원대책본부' 구성</b>(총 40명, 전원 검사 및 병원 내 집중영역 등 감염 차단 조치)</li> <li>· <b>코로나19 관련 중공계 지도자 간담회</b></li> <li>· <b>신천지예수교 263개소 점검</b></li> <li>· <b>188개 폐쇄 방역 집합금지 명령</b></li> <li>· <b>확인불가 66개소 합동점검</b></li> <li>· <b>제보 등을 통한 주·저녁 현장점검</b></li> <li>· <b>폐쇄시설 집합종교활동 적발 시 법적 조치</b></li> <li>· <b>집합금지 위반 범투본 고발조치</b></li> </ul>
'20.02.26.	확진:1,261(+284) 완치:24(+2) 사망:12(+1)  확진:51 완치:9	<ul style="list-style-type: none"> <li>· 대구시 3.1.까지 전담병원 외 인근 지역병상 포함 총 1,600개 병상 확보                             <ul style="list-style-type: none"> <li>- 입원 대기 사례 발생하지 않도록 인력확충, 병상 가동 가속화 방안 논의</li> </ul> </li> <li>· 대구 의료인 봉사자 현 205명 지원                             <ul style="list-style-type: none"> <li>- 의사 11명 간호사 100명 간호조무사 32명, 임상병리사 22명, 행정직 등 40명</li> </ul> </li> <li>· 신천지 약 21만 2000명 전체 신도 명단 확보, 지자체와 전달</li> <li>· 행사·다중이용시설·소독 등 지침 개정 및 시행</li> <li>· 1차 '국민안심병원' 91개 의료기관 지정                             <ul style="list-style-type: none"> <li>- 호흡기 환자 병원 방문·입원 모든 진료 과정, 다른 환자와 분리 진료 병원</li> <li>- 4개 상급종합병원, 68개 종합병원, 19개 병원 신청</li> </ul> </li> <li>· 코로나19 밀접접촉 방지 위한 유연근무제 활용</li> <li>· 전국 어린이집 휴원 실시(2.27.~3.8.)</li> <li>· 마스크 수출제한 조치 및 공적 판매처 출고 의무화 오늘부터 시행</li> <li>· 경기도 고양시, 최초 '드라이브-스루' 방식의 검사 시작                             <ul style="list-style-type: none"> <li>- 차에 탄 채로 검사 받는 것으로, 10분 만에 검체 채취 완료</li> </ul> </li> <li>· 코로나 3법 국회 본회의 통과, 감염병 검사·입원 거부시 처벌                             <ul style="list-style-type: none"> <li>- 「감염병의 예방 및 관리에 관한 법률」, 「검역법」, 「의료법」</li> </ul> </li> </ul>	<ul style="list-style-type: none"> <li>· 은평성모병원에 이어 <b>서울자활 병원 상계백병원 코로나 확진자 발생</b></li> <li>· 서울시, 코로나19 확산 방지 위해 도심내 집회 제한 강화                             <ul style="list-style-type: none"> <li>- 제한장소 서울역, 효자동삼거리까지 확대</li> </ul> </li> </ul>

코로나19 발생 현황 및 정부 대응 요약

일자	국내 발생	정부	서울시
'20.02.27.	확진:1,766(+505) 완치:26(+2) 사망:13(+1)	<ul style="list-style-type: none"> <li>· 질병관리본부, 코로나19 바이러스 유전자 분석 “의미있는 변이 발견 못해”</li> <li>· 중앙임상위원회, 코로나19 중등도에 따른 효율적 의료자원 운영 필요</li> <li>· 경북지역 음압병상 26개, 전남 총 811병상 확보 계획</li> <li>· 대남병원 치료중인 정신질환자 국립정신건강센터 이송</li> <li>· 대구시 의료기관 건강보험 선(先) 지급 특례 지원 시행</li> <li>· 2.27. 기준 총 127개 ‘국민안심병원’ 지정</li> <li>· 코로나 19 파견 의료인력 지원·운영 지침(안) 마련</li> <li>· 국방부, 코로나19 의료 및 검역지원, 병상 및 시설 기여 등 동참</li> <li>· 외교부, 우리 국민 입국 제한 또는 여행 제한 조치 외교력 적극 투입 대응</li> <li>· 사회복지시설 휴관 권고 및 돌봄 공백 대응계획</li> </ul>	<ul style="list-style-type: none"> <li>· 코로나19 확산대비 평화문세 종대로 집회전략 철거</li> <li>· 서울시, 종교시설 방역강화 위한 예산 긴급지원</li> </ul>
	확진:59 완치:9		
'20.02.28.	확진:2,337(+571) 완치:27(+1) 사망:16(+3)	<ul style="list-style-type: none"> <li>· 국립보건연구원, 코로나19 대응 위한 민-관 협력 백신·치료 개발 추진</li> <li>· ‘<b>자동차 이동형(Drive Thru)</b>’ 선별진료 모범사례 표준운영모형 마련</li> <li>· 신천지 전체 국내 신도 194,781명 중 53.7% 확인, 유증상 1.4%</li> <li>· 청도 대남병원 코로나 19 확진자 60명, 국립정신건강센터 등으로 이송</li> <li>· 코로나19 긴급 대응 위한 재난 관련 기금 사용 활성화</li> <li>· 2.28. 기준 총 174개 ‘국민안심병원’ 지정</li> </ul>	<ul style="list-style-type: none"> <li>· <b>성동구 주상복합아파트 관련 집단발생 확진 증가</b></li> <li>· 서울시 신천지 28,317명 전수 조사, 유증상 217명, 고위험군 3,545명</li> <li>· 서울의료원 코로나19 전담병원 전환</li> <li>· 서울시와 일부 민간병원, 음압 병상 부족사태 대응</li> <li>· 코로나19 피해지원 위해 공공사가 임대료 6개월간 50% 인하</li> <li>· 서울 지하철 총력다해 코로나 19 확산 방지</li> <li>· SNS 코로나19 응원 캠페인</li> </ul>
	확진:65 완치:9		
'20.02.29.	확진:3,150(+813) 완치:30(+3) 사망:17(+1)	<ul style="list-style-type: none"> <li>· 대구 893개 병상 사용중, 3.5.까지 1,000여개 병상 확보 예정</li> <li>- 검사 인력: 공중보건의 165명, 간호인력 10명 지원/군 운전인력 61명 지원</li> <li>- 전남병원 인력: 의사 50명, 간호인력 68명, 방사선사 2명, 임상심리사 2명</li> <li>· 경북지역 전담병원 지정, 환자 소개로 950병상 확보</li> <li>- 검사 인력 의사 9명, 청도 대남병원에 간호인력 46명 지원</li> <li>· 신천지 전수 조사 88.1% 완료, 1.9%(3,381명) 유증상</li> </ul>	-
	※미발표		
'20.03.01.	확진:3,736(+586) 완치:30(-) 사망:18(+1)	<ul style="list-style-type: none"> <li>· 확진자 중 대구 2,569명, 경북 514명, 경기 84명, 서울 82명 등</li> <li>· 중앙방역대책본부, <b>사회적 거리두기</b> 실천 당부</li> <li>· 건강취약계층 외출 자제, 마스크 착용 등 철저히</li> <li>- 65세 이상자, 만성질환자, 임산부 등</li> <li>· 국민안심병원 214개 지정</li> </ul>	-
	※미발표		
'20.03.02.	확진:4,212(+476) 완치:31(+1) 사망:22(+4)	<ul style="list-style-type: none"> <li>· 보건복지부, 2020년 업무계획 발표, 신종 감염병 등 공중보건 위기대응체계 고도화 등 밝힘</li> <li>- ▲감염병 위기 대응체계강화, ▲신속대응위한 현장 중심 추진체계 확충, ▲주요 감염병 예방·상시 관리 강화, ▲코로나19 사후 평가 및 과제 지속 발굴 등</li> <li>· 대구·경북 경증환자 위한 <b>생활치료센터 운영 시작</b>(대구1 센터 개소)</li> <li>· 대구·경북 등 진료·방역 종사 의료인의 보호장구 지속 지원, 확대</li> </ul>	<ul style="list-style-type: none"> <li>· 서울시, ‘차량이동 선별 진료소’ 4개소 운영</li> <li>· ‘보건소 선별진료소’ 50개로 확대</li> <li>· 박원순 시장, ‘<b>사회적 거리두기</b>’ 적극 동참 제안</li> <li>· 은평성모병원, 서울재활병원 지속 조치</li> </ul>
	확진:92 완치:13		
'20.03.03.	확진:4,812(+600) 완치:34(+3) 사망:28(+6)	<ul style="list-style-type: none"> <li>· 대구 신천지 전수조사 49.6% 완료, 양성판정률 62%</li> <li>· 코로나19 대구 진단검사 우선순위 변경 '신천지신도→일반시민'</li> <li>· 대구1 생활치료소 경증 확진자(138명) 입소 시작</li> <li>· 환자 중증도 따라 분류하여 병상 배정, 입원치료 병상 지속 확보</li> <li>· 중대본 1차 손실보상위원회 회의 개최(2.17.구성)</li> <li>· 대구 취약계층 돌봄 공백 발생, 긴급돌봄서비스 지원단 모집</li> <li>· (해외)이탈리아 확진자 2,036명, 사망자 52명 증가, 이란 총 확진자 2,336명, 사망자 77명 등 <b>해외 확진자 증가 추세</b></li> </ul>	<ul style="list-style-type: none"> <li>· 서울시 개학연기에 따른 돌봄공백, 긴급돌봄 지원</li> <li>· 취약계층 마스크 20만개 지원</li> </ul>
	확진:98 완치:15		



코로나19 발생 현황 및 정부 대응 요약

일자	국내 발생	정부	서울시
'20.03.04.	확진:5,328(+516) 입차:41(+7) 사망:32(+4)	<ul style="list-style-type: none"> <li>· 자동차 이동형 선별진료소 표준운영지침 마련 및 배포</li> <li>· 청도 대남병원 코로나19 확진 정신질환자 102명 상환                             <ul style="list-style-type: none"> <li>- 위중자 33명 국가지정격리병원으로 전원, 29명 국립정신건강센터로 전원, 33명 대남병원에 남아 코로나19 치료</li> </ul> </li> <li>· 청도대남병원 정신병동 환자 첫코로나19 완치, 정신질환자 진료지침 확정</li> <li>· 코로나19 「국민안심병원」 254개 지정</li> <li>· (해외)이탈리아 확진자 2,502명(+446명) 3월 15일까지 학교 폐쇄</li> </ul>	<ul style="list-style-type: none"> <li>· 동대문구 교회·PC방 관련 확진자 첫 발생</li> <li>· 서울시 COVID19 심리지원단 발족</li> <li>· 코로나19 2차 격리시설 서울 영어마을 수유캠프 추가 지정</li> <li>· 대구 장애인 시설 확진자 5명 시립병원 입원 지원</li> </ul>
	확진:99 입차:26		
'20.03.05.	확진:5,766(+438) 입차:88(+47) 사망:35(+3)	<ul style="list-style-type: none"> <li>· 경상북도 봉화군 노인의료복지시설 푸른요양원 47명 집단 확진                             <ul style="list-style-type: none"> <li>- 3.4. 2명 확진 포함 총 49명 확진자 발생</li> </ul> </li> <li>· 경기도 분당제생병원 관련 확진자 첫 발생</li> <li>· 감염병 특별관리지역 경북 경산 추가                             <ul style="list-style-type: none"> <li>- 경북 신천지 신도 확진자 중 절반가량 거주(135명), 지역 내 2차 감염 및 집단감염 사례 나타나고 있음</li> </ul> </li> <li>· 대구·경북 3개 생활치료센터 584명 경증환자 입소</li> <li>· 공중보건의 742명 조기입용, 대구·경북 470명 배치</li> </ul>	<ul style="list-style-type: none"> <li>· 코로나19 피해노동자 '스트레스·불안' 심리상담</li> </ul>
	확진:105 입차:26		
'20.03.06.	심각 확진:6,284(+518) 입차:108(+20) 사망:42(+7)	<ul style="list-style-type: none"> <li>· 대구 한마음아파트 46명 확진자 발생, 코호트 격리</li> <li>· 치료역량 높은 상급종합병원 등 100여개 기관 중심 음압병상 확충 추진</li> <li>· 대구·경북 6개 생활치료센터 756명 경증환자 입소</li> <li>· 코로나19 관련 심리지원 체계 개편                             <ul style="list-style-type: none"> <li>- 대한신경정신의학회, 국가트라우마센터, 국립정신병원 등과 함께 격리자, 가족, 의료인 등 전방위 심리지원</li> </ul> </li> <li>· 국민안심병원 290개 지정</li> <li>· (해외)전 세계 감염자 10만명 돌파, 중국(80.6%), 한국(6.5%), 이란(4.7%), 이탈리아(3.8%) 순</li> <li>· (해외)이탈리아 일 확진자 796명, 이란 1,234명 증가. 유럽 및 미국, 일본 등지에서 지속 증가 추세</li> </ul>	-
	확진:106 입차:26		
'20.03.07.	확진:6,767(+438) 입차:118(+10) 사망:44(+2)	<ul style="list-style-type: none"> <li>· 취약계층 생활시설 예방적 보호 조치 강화                             <ul style="list-style-type: none"> <li>- 경기(3.1.) 경북(3.5.) 생활 시설 코호트 격리조치 시행</li> <li>- 전국 요양병원 추가 전수조사 시행(3.12.까지)</li> <li>- 사회복지시설 대응지침, 감염병 예방지침 시행</li> </ul> </li> <li>· 대구·경북·천안 8개 생활치료센터 1,110명 경증 환자 입소</li> <li>· 국민안심병원 303개 지정</li> <li>· 대구시 사회서비스원 격리 등 돌봄 필요한 취약계층 긴급돌봄서비스 실시</li> </ul>	-
	확진:112 입차:26		
'20.03.08.	확진:7,134(+367) 입차:130(+12) 사망:50(+6) ※미발표	<ul style="list-style-type: none"> <li>· 대구·경북·충남·충북 지역 10개 생활치료센터 개소, 1,180 입소</li> <li>· (해외)이탈리아 총 확진자 5,883명(사망자 233명), 롬바르디아 및 북부 14개 주 4월 3일까지 봉쇄 결정</li> </ul>	<ul style="list-style-type: none"> <li>· 사회적 거리두기 시민운동 '잠시멈춤' 확대</li> </ul>
stage 3_국내 수도권 중심 취약집단 집단감염 증가 / 해외 확진자 급증, 중국 외 국가 유입 확산세			
'20.03.09.	확진:7,382(+248) 입차:166(+36) 사망:51(+1)	<ul style="list-style-type: none"> <li>· 감염경로 불명확 사례 증가(서울 35.1%, 경북 28.1%, 대구 17.9% 등)                             <ul style="list-style-type: none"> <li>- 위험지역 방문 속임, 격리 상태이나 외부 활동 하는 등의 사례 지속 발생 영향</li> </ul> </li> <li>· 대구·경북 지역 확산세 둔화, 천안시 운동시설, 경로당, 노래방, 병원 등 집단발생 증가</li> <li>· 대구·경북지역 치료 병상 확보, 생활치료센터 개소 등 조치 노력                             <ul style="list-style-type: none"> <li>- 생활치료센터 총10개소, 1,663명 경증환자 입소</li> </ul> </li> <li>· 코로나19 관련 <b>마스크 5부제</b> 시작</li> <li>· 이탈리아, 이란, 일본 급증세로 이란 교민 귀국 지원 결정</li> <li>· 일본발 입국자 특별입국절차 운영 시작</li> <li>· (해외)이탈리아 확진자 7,375명, 사망자 366명으로 높은 치명률</li> </ul>	<ul style="list-style-type: none"> <li>· 구로구 콜센터 집단감염 발생</li> <li>· 자치구 역학조사 강화, 시 차원 '즉각대응반' 지원 강화</li> <li>· 신천지 법인 현장 실태조사</li> <li>· 시청 등 자립근무(SVPN 확대) 기반 구축</li> </ul>
	확진:130 입차:29		
'20.03.10.	확진:7,513(+131) 입차:247(+81) 사망:54(+3)	<ul style="list-style-type: none"> <li>· 국립보건연구원, 코로나19 치료제 개발 연구 본격화</li> <li>· 생활치료센터 총 12개소, 2,071명 경증환자 입소</li> <li>· 개학 연기로 인한 긴급돌봄 조치, 요양병원 지속 현장 점검</li> <li>· (해외)전 세계 109개국 확진자 11만4천여명, 치명률 3.52%(4,029명)</li> <li>· (해외)이탈리아 확진자 9천명대, 한국보다 확진자 많아짐. 스페인 확진자 급증으로 1,650명, 사망자 35명</li> <li>· (해외)WHO 전세계 국가 4가지 유형화(미발생국/발생국/집단감염 발생국/지역사회감염 발생국)</li> </ul>	<ul style="list-style-type: none"> <li>· 전 콜센터 긴급점검 실시                             <ul style="list-style-type: none"> <li>- 3.8. 구로 최초 확진자 발생, 이후 직원 및 가족 등 집단 확진</li> </ul> </li> <li>· 코로나19 전담구급대 운영, 음압형 이송장비 도입</li> <li>· 「재난 긴급생활지원」 정부 건의</li> <li>· 약국 마스크 판매 일손 지원</li> </ul>
	확진:156 입차:30		



코로나19 발생 현황 및 정부 대응 요약

일자	국내 발생	정부	서울시
'20.03.11.	확진:7,755(+242) 완치:288(+41) 사망:60(+6)	<ul style="list-style-type: none"> <li>· 서울 구로 콜센터, 대구 콜센터 등 확진자 지속 발생</li> <li>· 고위험 사업장 집단감염 방지 집중 관리 방안 마련</li> <li>· 코로나19 「중증응급진료센터」 지정·운영</li> <li>· 국민안심병원 312개소 지정 및 이행상황 점검</li> <li>· 생활치료센터 13곳, 2,358명 경증환자 입소</li> <li>· 코로나19 스트레스, 한국심리학회, 대한신경정신의학회 등과 연계하여 지원</li> <li>· (해외)미국(1,075명) 및 스페인(2,115명) <b>확진자 대량 발생</b></li> </ul>	<ul style="list-style-type: none"> <li>· 구로콜센터관련 65명, 해외접촉 17명, 은평성모관련 14명 등</li> <li>· 취약계층 마스크 1만장 지원</li> </ul>
	확진:205 완치:37		
'20.03.12.	확진:7,869(+114) 완치:333(+45) 사망:66(+6)	<ul style="list-style-type: none"> <li>· <b>WHO 질병 경계 수위 최고단계인 팬데믹 선언</b></li> <li>· 코로나19 예방을 위한 사업장 집중관리 지침 마련</li> <li>· <b>특별입국절차 대상 5개 국가 확대, 총 11개 국가 실시</b>                      - (현)중국, 홍콩마카오, 일본, 이탈리아, 이란+(추가)프랑스, 독일, 스페인, 영국, 네덜란드</li> <li>· 14개 생활치료센터 2,470명 경증환자 입소</li> <li>· (해외)이탈리아 확진자 12,462명, 사망자 827명, 전국 봉쇄령</li> <li>· (해외)미국 영국 제외 전 유럽 여행 30일간 금지, <b>유럽 각국의 방역 대응방식 급변, 국가별 확진자수 폭증</b></li> </ul>	<ul style="list-style-type: none"> <li>· <b>청년 긴급지원 사업 추진</b>                      - 알바 끊긴 청년 월50만원 청년수당 제공 등</li> <li>· 시민에 온라인 무료 공연 제공</li> </ul>
	확진:219 완치:38		
'20.03.13.	확진:7,979(+110) 완치:510(+177) 사망:67(+1)	<ul style="list-style-type: none"> <li>· 최근 약20여명의 정부세종청사 공무원 확진</li> <li>· 신천지 신도 중 다중이용시설 종사자 전수 진단 검사 계획 발표</li> <li>· 감염병전담병원 69개소 보조금 290억 원 지급</li> <li>· 금융당국 「금융권 콜센터 코로나19 감염 예방 대책」 발표</li> </ul>	<ul style="list-style-type: none"> <li>· <b>동대문구 교회·PC방 집단감염 확인</b></li> <li>· 서울디지털재단, 서울의료원에 코로나19 지원로봇 도입</li> <li>· 태릉선수촌 올림픽의 집 코로나19 생활치료센터로 운영</li> <li>· 서울시 쪽방촌 전 세대에 긴급 구호품 지원</li> <li>· 25개 자치구 모든 임산부에 마스크 총29만매 지급</li> <li>· 코로나19 피해노동자 전담 '노동권리대책반 운영'</li> </ul>
	확진:231 완치:40		
'20.03.14.	확진:8,086(+107) 완치:714(+204) 사망:72(+5)	<ul style="list-style-type: none"> <li>· 정부청사 방역관리 강화</li> <li>· 공무원 대상 유연근무 이행지침 시행</li> <li>· 대구·경북지역 등 생활지원 및 긴급돌봄 추진현황 점검                      - 대구·경북의 생활비지원, 유급휴가비 지원 현황 등</li> <li>· (해외)프랑스 16일부터 프랑스 내 모든 교육기관 휴교령</li> <li>· (해외)미국 국가비상사태 선포, 감염질환 인해 '09년 인플루엔자 이후 처음</li> </ul>	
	확진:244 완치:44		
'20.03.15.	확진:8,162(+76) 완치:834(+120) 사망:75(+3)	<ul style="list-style-type: none"> <li>· '20.2.21. 이후 23일만에 확진자 수 100명 이하로 내려감</li> </ul>	
'20.03.16.	확진:8,236(+74) 완치:1,137(+303) 사망:75(-)	<ul style="list-style-type: none"> <li>· <b>경기 성남시 은혜의강 교회, 일일 확진자 40명 이상 집단감염 발생 보고</b></li> <li>· 격리해제율 8.8%, 치명률 0.91%, 약 80.7% 집단발생과 연관</li> <li>· 대구, 경북 경산·청도·봉화 특별재난지역 선포</li> <li>· 코로나19 대응을 위한 의료기관 지원 계획 발표                      - 건강보험지원 강화, 코로나 치료 필수비용 신속지원, 의료기관 용자 지원 등</li> <li>· 생활치료센터 16개, 2,620명 경증환자 입소</li> <li>· <b>특별입국절차 유럽발(發) 모든 항공노선 탑승자로 확대</b>                      - (현)11개 국가→(확대)아시아5개국+유럽발 항공노선 전체</li> <li>· (해외)이탈리아 확진자 2만4천여명, 스페인 8,744명, 전세계 치명률 4.01%</li> </ul>	<ul style="list-style-type: none"> <li>· 재난 긴급 생활비지원 시민 71.4% 찬성</li> <li>· 돌봄 중단된 장애인·어르신에 긴급돌봄 제공</li> <li>· '착한 마스크' 캠페인 지원</li> </ul>
	확진:254 완치:52		
'20.03.17.	확진:8,320(+84) 완치:1,401(+264) 사망:81(+6)	<ul style="list-style-type: none"> <li>· '수도권 43명' vs '대구·경북 37명' 확진자 발생 역전, 수도권 방역 강화</li> <li>· <b>전국 유·초·중·고 4월 5일까지 2주 개학 연장</b></li> <li>· <b>특별입국절차 적용대상을 국내 모든 내·외국인 입국자로 확대</b>                      - (현)아시아5개국+유럽발 항공노선 → (확대)모든 내·외국인 입국자</li> <li>· 한국사회복지협의회 취약계층 마스크 1만5천여장 지원</li> </ul>	<ul style="list-style-type: none"> <li>· 생활치료시설 1,800병상 확보</li> <li>· 서울시, 복지일선 요양보호사에 마스크 6만8천매 지원</li> <li>· 집단감염 높은 사업장 시민제보 불이익 노동자 구제 등</li> <li>· 신천지교 서울내 2개 지파 분부 종합행정조사</li> </ul>
	확진:267 완치:55		

심각

코로나19 발생 현황 및 정부 대응 요약

일자	국내 발생	정부	서울시
'20.03.18.	확진:8,413(+93) 완치:1,540(+139) 사망:84(+3)	<ul style="list-style-type: none"> <li>· 대구 요양병원 5곳에서 87명 확진, 집단감염 발생</li> <li>· <b>코로나19 추경, 대구·경북 지원 1조394억원, 감염병 대응 대폭 증액</b></li> <li>· <b>보건복지부 추경 3조6675억 원 확정, 감염병 대응역량 강화, 민생경제 지원 등에 투입</b></li> <li>· 한국-WHO 코로나19 임상연구 국제협력 전문가 회의 개최</li> <li>· 정부 코로나19 어려움 겪고 있는 소상공인 지원 대책 발표</li> <li>· (해외)세계 총 감염자 20만명 돌파, 중국 40.4%, 이탈리아 15.7%, 이란 8%, 독일 5.1%, 대한민국 4.2% 순</li> <li>· (해외)이탈리아 25일만에 누적 확진자 3만 넘어, 2,503명 사망</li> <li>· (해외)국가별 경기부양책, 국민 지원대책 마련</li> </ul>	<ul style="list-style-type: none"> <li>· 해외 접촉자 중심 확진 증가</li> <li>· <b>서울시 전국 최초 '재난 긴급생활비 지원' 시행</b></li> </ul>
	확진:270 완치:55		
'20.03.19.	확진:8,565(+152) 완치:1,947(+407) 사망:91(+7)	<ul style="list-style-type: none"> <li>· 5일만에 확진자 100명대 진입, 대구 요양병원 등 집단감염에 의한 증가</li> <li>· 총 확진자 8,565명, 격리해제 1,947명, 사망자 91명, 치명률 1.06%</li> <li>· 대구·경북 지역 요양병원 표본 진단검사 시행</li> <li>· 이란 재외국민 귀국 지원, 방역 및 의료지원 대책 논의</li> <li>· (해외)이탈리아 확진자 3만5천여명, 이란 1만8천여명, 프랑스·미국 9천여명</li> <li>· (해외)보건의료체계별(공공vs민간주도) 감염병위기 대응 역량 논란</li> </ul>	<ul style="list-style-type: none"> <li>· <b>서울시 '코로나19 추경(안) 8,619억원 편성, 117.7만 가구 재난 긴급 지원</b></li> <li>· 다산콜센터 공공콜센터 최초 원격 재택근무시스템</li> </ul>
	확진:282 완치:58		
'20.03.20.	확진:8,652(+87) 완치:2,233(+286) 사망:94(+3)	<ul style="list-style-type: none"> <li>· 대구 대실요양병원(64명), 경북 서요양병원 관련(30명) 등 다수 집단감염 발생</li> <li>· 복지부, 코로나19 대응 위해 긴급복지지원제도 개선</li> <li>· 유럽발(發) 입국자 대상 검역 강화 추진</li> <li>· (해외)총 사망자수 10,000명 이상, 이탈리아 34%, 중국 32.5%, 이란 12.8%, 스페인 8.3%, 프랑스 3.7%...잠정 치명률 4.09%</li> </ul>	<ul style="list-style-type: none"> <li>· 서울시, '코로나19 중증응급 진료센터' 9개소 지정, 유증상 중증환자 즉각 진료</li> </ul>
	확진:300 완치:64		
'20.03.21.	확진:8,799(+147) 완치:2,612(+379) 사망:102(+8)	<ul style="list-style-type: none"> <li>· 이란 교민 귀국(80명), 유증상자 2명, KOICA 연수센터에서 격리 생활시작</li> <li>· 종교시설, 실내 체육시설, 유흥시설 15일간 운영 중단 권고</li> </ul>	
	확진:324 완치:64		
'20.03.22.	확진:8,897(+98) 완치:2,909(+297) 사망:104(+2)	<ul style="list-style-type: none"> <li>· <b>유럽발 모든 입국자 코로나19 진단검사 실시, 재입입 막기 위한 조치 강화</b></li> <li>- 음성이어도 14일 자가격리 또는 능동감시 통해 사후관리 진행</li> <li>· 복지부, 코로나19 긴급복지지원제도 개선</li> <li>· 요양병원·요양시설 방역 관리 강화</li> <li>· (해외)총 확진자 4일만에 20만~30만 돌파, 중국(27%), 이탈리아(17.8%), 스페인(8.4%), 독일(7.8%), 미국(7.5%) 순, 한국(2.9%)은 8번째</li> <li>· (해외)이탈리아 총 확진자 53,578명, 사망자 4,825명, 잠정 치명률 9.00%</li> </ul>	<ul style="list-style-type: none"> <li>· 예배강행 의사 밝힌 2,209개 교회 현장 점검, 예배 중지 요청 및 7대 방역수칙의 준수 여부 점검</li> </ul>
	확진:324 완치:64		
'20.03.23.	확진:8,961(+64) 완치:3,166(+257) 사망:111(+7)	<ul style="list-style-type: none"> <li>· 추가 확진자 64명 중 해외유입 14건(21.9%), 유럽, 미주 유입 사례 지속 발생</li> <li>· 중대본 정례브리핑 비대면 방식 전환, 15일간 강력한 사회적 거리두기</li> <li>· 유럽발 입국자 유증상 152명 격리시설, 무증상 1,290명 임시생활시설 입소</li> <li>· (해외)전 세계 확진자 전일대비 10.66% 증가, 치명률 4.49%</li> <li>· (해외)이탈리아 등 코로나19 진단 키트 요청 및 한국 대응법 공유 요청 증가</li> </ul>	<ul style="list-style-type: none"> <li>· 서울시, 종교집회 및 감염병 고위험사업장(실내 체육시설, 유흥시설 등) 점검 및 중단 권고</li> </ul>
	확진:330 완치:64		
'20.03.24.	확진:9,037(+76) 완치:3,507(+341) 사망:120(+9)	<ul style="list-style-type: none"> <li>· 추가 확진자 76명 중 해외유입 22건(28.9%), 유럽 18건, 미주 4건 등</li> <li>· 중대본, 지자체 고강도 사회적 거리두기 현장점검 지속 실시</li> <li>· (해외)중국 신규확진자 78명 중 74명 해외 역유입, 역유입 대책마련 시급</li> </ul>	<ul style="list-style-type: none"> <li>· 해외유입 지속 증가, 미국 입국자 전원 자가격리 검토</li> <li>· 서울시, 최대 50만원 재난긴급생활비지원</li> </ul>
	확진:336 완치:72		
'20.03.25.	확진:9,137(+100) 완치:3,730(+223) 사망:126(+6)	<ul style="list-style-type: none"> <li>· 추가 확진자 100명 중 해외유입 51건(51.0%), 유럽 29건, 미주 18건, 아시아 4건 등</li> <li>· 3.27.부터 미국발(發) 입국자에 대한 검역 강화방안 발표</li> <li>· 저소득층 230만 명 이동 263만 명 노인일자리 참여자 54만 명에 소비쿠폰 지원</li> <li>· 전국 835만명 건강보험료 경감대상자 지정, 월 건강보험료 50% 3개월 간 지원</li> <li>· 코로나19로 운영 어려운 의료기관 위해 총 4,000억원 규모 융자 추진</li> <li>· (해외)미국 2개월만에 확진자 5만명 넘어 새로운 전염지 오영, 10대 사망자도 발생</li> </ul>	<ul style="list-style-type: none"> <li>· <b>구로구 소재 교회(만민중앙교회) 확진자 발생</b></li> <li>· <b>서울시 8619억원 추경 시의회 본회의 통과</b></li> <li>· <b>코로나19 피해소상공인 긴급 수혈 "열혈의 약속"</b></li> <li>- 신공공급 확대 및 절차 혁신</li> </ul>
	확진:348 완치:72		

코로나19 발생 현황 및 정부 대응 요약

일자	국내 발생	정부	서울시
'20.03.26.	확진:9,241(+104) 완치:4,144(+414) 사망:131(+5)	<ul style="list-style-type: none"> <li>· 신규확진자 104명중 해외유입관련 39건(유럽25, 미주11, 아시아 3)</li> <li>· 검역강화 위해 인천공항 옥외 워킹스로 진료소 설치, 해외입국자 자가격리 강화</li> <li>· 국립보건연구원, 코로나19 치료제·백신실용화 연구 가속화</li> <li>· 개학연장 지속적인 논의, 강력한 사회적 거리두기 해야 생활방역 전환 가능</li> <li>· 지자체차단체별 코로나19로 인한 국민 생활안정 지원 대책 속속 발표</li> <li>· (해외)이탈리아 일 사망 743명, 총 7,503명 사망, 치명률 10.09%</li> </ul>	<ul style="list-style-type: none"> <li>· 서울 구로콜센터 확진자 160명(콜센터 건물 97명, 접촉자 63명), 수도권 내 가장 큰 집단감염 사례</li> <li>· 서울시 재난긴급생활비 30일 신청, 총117만7천가구에 온라인 5부제, 찾아가는 접수 등으로 신속 지원 계획</li> <li>· 서울시, 신천지 법원하가 취소</li> </ul>
	확진:361 완치:81		
'20.03.27.	확진:9,332(+91) 완치:4,528(+384) 사망:139(+8)	<ul style="list-style-type: none"> <li>· 대구시 제이미주병원 62명 집단감염 발생                             <ul style="list-style-type: none"> <li>- 대구 대실요양병원과 동일 건물, 26일 1명 확진 후 직원 72명, 환자 286명 전수조사 결과 61명 추가 확진 판정 받음</li> </ul> </li> <li>· 미국발(發) 입국자 검역 강화                             <ul style="list-style-type: none"> <li>- 유증상 87명 공항내 진단검사 후 임시대기시설 대기, 무증상 1,207명 14일간 자가격리, 증상 발생시 즉각 코로나19 진단검사 실시</li> </ul> </li> <li>· <b>정부, 만 7세 미만 자를 둔 200만 가구 아동 1인당 40만원 아동돌봄쿠폰 지급</b></li> <li>· 학원, 종교시설 등 휴원 지속 권고 및 사회적거리두기 이행 상황 점검</li> <li>· 보건복지부, WHO에 한국 방역 대응 현황과 경험 공유</li> <li>· 정부, 코로나19 연구 자료(심평원 청구료 및 연구 성과 등) 국제 공개 방안 마련</li> <li>· (해외)총 확진자 50만명 돌파, 중국 16.2%, 이탈리아 14.86%, 미국 14.8% 등</li> </ul>	
	확진:376 완치:88		
'20.03.28.	확진:9,478(+146) 완치:4,811(+283) 사망:144(+5)	<ul style="list-style-type: none"> <li>· <b>누적 완치자가 확진 격리자 넘어서는 2차 골든 크로스 나타남</b></li> <li>· 대구소재 6개 병원 총85명(제이미주 74, 기타 11)확진됨, 대구시 요양병원 두차례 재검, 대구소재 정신병원 전수조사 결정</li> <li>· 실내체육시설 등 사회적 거리두기 이행상황 점검</li> <li>· 방호복 및 방역물품 국내 생산 기반 확대 계획</li> <li>· (해외)총 확진자 60만명 돌파, 미국 17.4%, 이탈리아 14.4%, 중국 13.5% 등</li> <li>· (해외)미국 확진자 총 104,463명, 사망자 1,702명, 확진자 10만명 돌파한 첫 번째 나라, 뉴욕 주 44,876명으로 절반 차지</li> </ul>	<ul style="list-style-type: none"> <li>· <b>구로구 소재 교회(만민중앙교회) 3월 25일부터 현재까지 7명 확진자 확인, 접촉자 조사중(교회 4명, 가족 등 접촉자 3명)</b></li> </ul>
	확진:391 완치:93		
'20.03.29.	확진:9,583(+105) 완치:5,033(+222) 사망:152(+8)	<ul style="list-style-type: none"> <li>· 신규확진자 중 해외유입 사례 41건(39%), 누적 412건(유럽 235, 미주109 등)</li> <li>· 보건복지부, 전국 약 200만 가구 1인당 40만원 아동돌봄쿠폰 지급</li> <li>· (해외)이탈리아 총확진자 92,472명 사망자 10,023명, 최초 사망자 1명 넘음</li> <li>· (해외)미국 확진자 12만명 넘음, 사망자 이틀만에 두배 증가, 2천명 돌파</li> </ul>	<ul style="list-style-type: none"> <li>· <b>박원순 시장 세계 45개 주요도시 시장들과 '코로나19 공동대응 화상회의' 서울의 노하우 공유</b></li> </ul>
	확진:413 완치:93		
'20.03.30.	확진:9,661(+78) 완치:5,228(+195) 사망:158(+6)	<ul style="list-style-type: none"> <li>· 모든 국가에서 입국하는 해외입국자 전원 14일 원칙적 격리 실시</li> <li>· 심평원 세계 확산 대응 돕기위해 국내 코로나19 환자 데이터 공개</li> <li>· (해외)전 세계 확진자 60만 넘은지 이틀만에 70만명 넘어, 미국(18.7%) 급증</li> </ul>	<ul style="list-style-type: none"> <li>· 서울시 '비상경제대책TF' 가동, 5인 미만 소상공인 무급휴직자에 월 최대 50만원 지원, 관광업 100억원 지원 등</li> </ul>
	확진:434 완치:92		
'20.03.31.	확진:9,786(+125) 완치:5,408(+180) 사망:162(+4)	<ul style="list-style-type: none"> <li>· <b>교육부, 최초 초중고 신학기 온라인 개학 실시(4.9.이후 순차적 온라인 개학)</b></li> <li>· 유치원 및 어린이집 휴원 연장, 긴급보육 이용률 증가</li> <li>· 보건복지부 저소득층 230만 명 대상 소비쿠폰 지급 시작</li> <li>· 이탈리아 교민(530명) 임시항공편으로 인천공항 도착 예정(4.1.~2.)</li> </ul>	<ul style="list-style-type: none"> <li>· 서울시, 코로나19로 매출감소로 이종고 겪는 임차인지원 위한, '착한 임대인' 선정등 다양한 지원 발표</li> </ul>
	확진:454 완치:107		
'20.04.01.	확진:9,887(+101) 완치:5,567(+159) 사망:165(+3)	<ul style="list-style-type: none"> <li>· <b>4.1.0시부터 모든입국자 14일 자가격리, 단기 체류 외국인 시설격리</b></li> <li>· 어린이집·사회복지시설 휴원연장, 아동 긴급보육 이용률 등 점검</li> <li>· 특별재난지역(대구·경북 등) 취약계층 만성질환자에 의료기기 지원</li> <li>· '코로나19 국민 위험인식' 3차 조사 결과, 응답자의 96% 외출 자제, 모임종교행사 불참 92.3%</li> <li>· (해외)유럽 코로나19 이탈리아 주춤, 프랑스·스페인서 기승</li> </ul>	<ul style="list-style-type: none"> <li>· 서울시 재난긴급생활비 신청 2일만에 첫 지급 완료</li> <li>· 치매돌봄 등 비대면으로 맞춤형 서비스 지속 제공</li> <li>· 청년 상인이 만든 도시락 취약계층 전달</li> <li>· 여의도한강공원 주차장 폐쇄</li> </ul>
	확진:478 완치:117		

코로나19 발생 현황 및 정부 대응 요약

일자	국내 발생	정부	서울시
'20.04.02.	확진:9,976(+89) 완치:5,828(+261) 사망:169(+4)	<ul style="list-style-type: none"> <li>· 국내발생 약 83.3%는 집단발생 연관성 확인, 기타 조사·분류 중 사례 10.7%, 해외유입 사례가 6.0%</li> <li>· 국내 코로나19 사망 대구 117명, 경북 41명, 경기 6명, 부산 3명, 울산 1명, 강원 1명으로 대구·경북에 집중(93.5%)</li> <li>· 경기도 전체 확진자 중 약 50%는 교회, 콜센터, 병원 등에서 발생한 집단감염 사례, 최근 의정부성모병원의 환자 발생</li> <li>· 이탈리아 밀라노에서 임시항공편에 탑승한 우리 국민과 그 직계 가족 총 309명 4월 1일 14시 30분에 인천공항에 도착</li> <li>· 보건복지부, 코로나19 등 국내 자체 백신 개발을 위한 대규모 연구 투자, 10년간 2천151억원 지원</li> <li>· 국립보건연구원, 코로나19 치료제 현장 적용을 위한 임상연구 추진</li> </ul>	<ul style="list-style-type: none"> <li>· 서울시민 10명 중 9명 사회적 거리두기 효과 인식, 서울시 대처 긍정평가 80.5%</li> <li>· 종합운동장 대규모 '워킹스루 선별진료소' 설치, 해외 입국자 전원 진단검사 실시</li> <li>· 서울시, 재난긴급생활비 신청 14만2369명, 25명 지급 완료</li> <li>· 서울시, 교육청-지차구 협력하여 노트북 5만2천여대 지원</li> <li>· 사회적경제기업에 총150억원 규모 '코로나19 특별용자 지원'</li> </ul>
	확진:494 완치:127		
'20.04.03.	확진:10,062(+86) 완치:6,021(+193) 사망:174(+5)	<ul style="list-style-type: none"> <li>· 국내 확진자수 1만명 초과, 첫확진자 발생(1.20.) 이후 74일만</li> <li>· 대구 지역사회전파 시작 이래로(2.18.) 45일만에 일일 확진자 10명 미만</li> <li>· 경북 경산시 60대 개인 내과 의사 사망, 국내 첫 의료진 사망자 발생</li> <li>· 정부, <b>긴급재난지원금 대상자 선정 원칙 마련</b>, 건보료 합산 소득하위 70%</li> <li>· 아동돌봄쿠폰 전자상품권 준비완료, 4.13.부터 지급</li> <li>· 코로나19 데이터 기반 임상연구 활성화를 위한 전문가 자문회의 개최</li> </ul>	<ul style="list-style-type: none"> <li>· 서울시, 여의도 윤종로 버스노선 임시 우회, '벚꽃축제 보다 잠시 멈춤'</li> <li>· 사랑제일교회 집회금지명령 위반으로 고발</li> <li>· 서울시, 코로나19 '시 모니터링 콜시스템' 도입</li> </ul>
	확진:513 완치:131		
'20.04.04.	확진:10,156(+94) 완치:6,325(+304) 사망:177(+3)	<ul style="list-style-type: none"> <li>· 국내 잠정 완치율 62.27%(50% 돌파 일주일 만), 잠정 치사율 1.72%</li> <li>· <b>중대본, 강화된 사회적 거리두기 2주 연장(4.19.까지)</b></li> <li>- 목표: 일 확진자 수 50명 수준, 감염경로 알 수 없는 사례 5% 이하로 최소화</li> </ul>	<ul style="list-style-type: none"> <li>· 무증상 해외입국자 검사 강화, 자가격리위반시 무관용 원칙 적용</li> <li>· 서울시, 인천공항 입국자 전용 '외국인관광택시' 투입해 특별수송</li> </ul>
	확진:533 완치:144		
'20.04.05.	확진:10,237(+81) 완치:6,463(+138) 사망:183(+6)	<ul style="list-style-type: none"> <li>· 중대본, 코로나19 상황가운데 의료인력 안전한 환경 근무할 수 있도록 「감염예방 추진방안」 마련·시행</li> <li>· 해외입국자 GIS 통합상황판 통해 다중 감시체계 구축, 무단 이탈시 '무관용 원칙'에 따라 엄정 처리</li> <li>- 감염병예방법 위반 1년 이하의 징역 또는 1,000만원 이하 벌금(4.5 시행) 부과</li> </ul>	
	확진:558 완치:145		
'20.04.06.	확진:10,284(+47) 완치:6,598(+135) 사망:186(+3)	<ul style="list-style-type: none"> <li>· 완치 후 재확진 사례 51건, 현재 재감염보다는 바이러스 재활성화로 판단</li> <li>· 코로나19, 강화된 사회적 거리두기 지속 호소, 국민 피로도 급증</li> <li>· 코로나19 피해 의료기관 지원 「의료기관 긴급지원자금」 융자신청 시작</li> <li>· (해외)일 확진자 10만명 초과, 전세계 확진자 130만명, 미국 확진자 33만명, 사망 9,500여명</li> </ul>	<ul style="list-style-type: none"> <li>· 서울시, '코로나19 타격' 문화예술계에 총50억 긴급지원</li> </ul>
	확진:563 완치:151		
'20.04.07.	확진:10,331(+47) 완치:6,694(+96) 사망:192(+6)	<ul style="list-style-type: none"> <li>· 영업 강행하던 서울시 유흥업소 확진자 발생</li> <li>· 자가격리자 4만6천명, 75명 관련법 위반 사법처리 진행 중</li> <li>· 국립보건연구원, 코로나19 백신 후보물질 제작</li> <li>· WHO 5월 세계보건총회에서 한국 코로나19 대응 경험 기조 발제 요청</li> <li>· WHO 국가별 치명률 격차, 전염 확산 수준, 국가 내 주요 감염군, 의료 인프라, 검사 진행 수로 평가</li> </ul>	<ul style="list-style-type: none"> <li>· <b>서울시 첫 사망자 발생</b>, 폐암 투병 구로 콜센터 가족</li> <li>· 서울시 자가격리 무단 이탈자 원스트라이크아웃제 적용</li> </ul>
	확진:571 완치:164 사망:2		
'20.04.08.	확진:10,384(+53) 완치:6,776(+82) 사망:200(+8)	<ul style="list-style-type: none"> <li>· 이태원 술집(J바), 서래마을 술집(L바) 각각 1명, 3명 확진자 발생</li> <li>· 일본, 동선 거짓진술 할 경우 2년 이하 징역, 2천만원 이하 벌금</li> <li>· 보건복지부, 아세안 10개국과 한국의 방역 대응 경험 공유</li> <li>· 고위험집단 방역강화, 학원에 대한 행정명령 강화</li> <li>· 법무부, 활동범위 제한 명령 등 위반 외국인 최초 강제추방</li> <li>· (해외)미국, 코로나 확진자 40만542명(치명률 약 3.2%)...최대 발생지 뉴욕 사망자수 9.11 테러 넘어</li> </ul>	<ul style="list-style-type: none"> <li>· <b>고강도 '잠시 멈춤' 지속 당부</b></li> <li>· 서울시장 유흥업소 집합금지 명령, 발생업소 118명 전원 자가격리, 전수조사</li> </ul>
	확진:581 완치:169 사망:2		
'20.04.09.	확진:10,423(+39) 완치:6,973(+197) 사망:204(+4)	<ul style="list-style-type: none"> <li>· 대구경북 사태 이후 신규확진자 51일만에 최저 수준, 그러나 재확진 사례 증가</li> <li>· <b>국내 사망 204명(4.9.0시 기준)평균연령 77.4세, 203명이 기저질환자</b></li> <li>· 국내 최초 온라인 개학(고3, 중3)</li> <li>· 일본, 유전자 변이 추적 지속, 의미있는 유전자 변이 발견되지 않아</li> <li>· 단기 대량 검사 위한 "취합검사법" 프로토콜 제작, 집단 감염 선별 유용</li> <li>· 코로나19 대응 손실입은 146개 의료기관 1,020억 원 개산급 지급</li> <li>· (해외)전세계 확진자수 1,50만명 돌파, 미국, 스페인, 이탈리아 등 급증</li> </ul>	<ul style="list-style-type: none"> <li>· 서울시, 항문미달무허가 엉터리 손소독제 제조업체 적발</li> <li>· 소형이파트다서대주책 등 엘리베이터에 손소독제 10만여개 비치</li> </ul>
	확진:592 완치:174 사망:2		



코로나19 발생 현황 및 정부 대응 요약

일자	국내 발생	정부	서울시
'20.04.10.	확진:10,450(+27) 완치:7,117(+144) 사망:208(+4) --- 확진:597 완치:185 사망:2	<ul style="list-style-type: none"> <li>· 생활방역위원회 1차 회의 개최, 코로나19 장기화 대비</li> <li>· 스페인 교민 4월 11일, 13일 두 차례 특별 항공편으로 인천 도착 예정</li> <li>· <b>보건복지부, 3~5월 특별재난지역 하위 50%, 그 외 지역 하위 40% 가입자 건강보험료 경감(30~50%)</b></li> <li>· 매칭서비스 통해 코로나19 진단도구 수출용 허가 획득</li> </ul>	<ul style="list-style-type: none"> <li>· 서울시, 여의도 윤중로 버스 노선 우회·주말 한번 더</li> <li>· 서울시, 시내버스 100% 방역...“에어컨 세척으로 코로나19 안심”</li> </ul>
'20.04.11.	확진:10,480(+30) 완치:7,243(+126) 사망:211(+3) --- 확진:600 완치:195 사망:2	<ul style="list-style-type: none"> <li>· 자가격리 지침 위반자 전자손목밴드(안심밴드) 착용하여 관리 방안 논의</li> <li>· 전화상담·처방 수가 개선 및 격리실 입원료 적용 개선방안 마련</li> <li>· 단거리류 외국인 임시생활시설 의무적 14일 격리(4.1.0시 이후), 현재 81.7% 입소</li> </ul>	
'20.04.12.	확진:10,512(+32) 완치:7,368(+125) 사망:214(+3) --- 확진:602 완치:202 사망:2	<ul style="list-style-type: none"> <li>· 국내 확진자 나흘째 30명 안팎, 완치율 70% 넘어. 그러나 해외 유입, 재확진(111명) 사례 늘어나</li> <li>· 코로나19 자가격리자 투표 관련 방역지침 마련 - 일반인과 자가격리자 동선 최대한 분리, 선거 관리 요원의 감염 노출 최소화 원칙</li> <li>· 4.13.0시부터 미국발 입국자 전원 자가격리 후 3일 이내 모두 진단검사 실시</li> </ul>	<ul style="list-style-type: none"> <li>· 서울시 4월 신규확진자 중 57%가 20~30대, 나와 취약자들 위해 '잠시 멈춤' 당부</li> </ul>
'20.04.13.	확진:10,537(+25) 완치:7,447(+79) 사망:217(+3) --- 확진:610 완치:214 사망:2	<ul style="list-style-type: none"> <li>· 코로나19 재확진 현재 116명(4.13.0시), 누적 확진 중 약 1.1%(대구경북 다수)</li> <li>· SNS '사회적 거리두기' 키워드 정보량 최근 5일 사이 약 60% 감소</li> <li>· 금주 후반, 사회적 거리두기 성과 평가, 생활방역 체제로의 전환여부 논의</li> <li>· <b>코로나19 관련 자가격리 조치 2차례 위반 60대, 구속영장 첫사례</b></li> <li>· 보건복지부, 코로나19 극복을 위한 아동돌봄쿠폰, 약 230만 아동에 1인당 40만원 돌봄포인트 지급 완료</li> </ul>	<ul style="list-style-type: none"> <li>· 서울시, 알바 잃은 892명 청년수당(2개월 1인당 50만원) 조기지급</li> <li>· 서울신용보증재단, 대규모 인력 투입 보증처리속도↑</li> <li>· 서울시 코로나 블루 방지위해 다양한 프로그램 제공</li> </ul>
'20.04.14.	확진:10,564(+27) 완치:7,534(+87) 사망:222(+5) --- 확진:613 완치:228 사망:2	<ul style="list-style-type: none"> <li>· 코로나19 재확진 124명(4.14.0시), 방역당국 바이러스 변이 관계 조사</li> <li>· 美 보건복지부 장관 요청, 우리의 코로나19 대응 경험 공유</li> <li>· 정부, 코로나19 치료제·백신 개발의 조기 성공을 지원하기 위한 범정부 지원 체계 운영 방안 마련</li> <li>· 일본 4.14.(화)부터 권역 감염병 전문병원과 국가지정 입원치료 병상 운영 참여희망기관 공모</li> <li>· <b>WHO 코로나19 특사, 마스크 착용 보편적 일상 될 것...1850년 콜레라 후 적응했던 혁명과 같아</b></li> </ul>	<ul style="list-style-type: none"> <li>· 서울시 3월 감소했던 통행량 4월 증가추세, 느슨해진 사회적 거리두기</li> <li>· 서울시, 주민참여형 마스크 생산단체에 MB필터 74만장 지원</li> <li>· 집에서 박물관 체험...서울역사박물관 전시 온라인 VR서비스</li> </ul>
'20.04.15.	확진:10,591(+27) 완치:7,616(+82) 사망:225(+3) --- ※미발표	<ul style="list-style-type: none"> <li>· 신규 확진자 27명 중 11명 수도권, 재확진 지속 증가(133명)</li> <li>· 제21대 국회의원 선거, 발열체크, 손세정제 사용, 투표 대기 1m 거리두기, 투표 시 비닐장갑 착용 등 방역 철저</li> <li>· WHO 기준 한국 코로나 위험 '3단계'로 내려와...‘총선 휴일’ 생활방역 전환 고비</li> </ul>	<ul style="list-style-type: none"> <li>· 박원순 서울시장, 이란 테헤란 시장 코로나19 대처협력 방안 화상통화</li> <li>· 서울시, 긴급경영안정자금·서울사랑상품권 등 지자체 상권살리기 노력</li> </ul>
'20.04.16.	확진:10,613(+22) 완치:7,757(+141) 사망:229(+7) --- 확진:619 완치:250 사망:2	<ul style="list-style-type: none"> <li>· <b>코로나19 재확진 141명</b>, 검사 오류, 죽은 바이러스 '조각' 가능성 두고 조사</li> <li>· <b>정부, 긴급재난지원금 세부기준 발표</b>, 고액자산가 제외, '20.3월 기준 건보료 소득하위 70% 해당자</li> <li>· 제2차 생활방역위원회 개최, 생활방역 전환 가능성, 준비사항 등 논의</li> <li>· 국립보건연구원, 코로나19 예방 백신 후보물질 국내 임상1·2상 진행 예정</li> <li>· 질병, 코로나19 환자 혈액 및 배설물(노, 분변)을 통한 전파가능성 확보</li> </ul>	<ul style="list-style-type: none"> <li>· <b>서울시, 재난긴급생활비 신청 55만 돌파</b>, 1인가구(36.2%), 40대(22.6%) 신청률 가장 높아</li> <li>· 코로나19 마음 돌보는 온라인 캠페인 및 의료진 헌신 감사와 존경 블루라이트 캠페인 전개</li> </ul>
'20.04.17.	확진:10,635(+22) 완치:7,829(+72) 사망:230(+1) --- 확진:621 완치:268 사망:2	<ul style="list-style-type: none"> <li>· 검역소 신규 확진자 11명(신규 확진자 중 50% 이상), 입국자들의 2주간 자가격리 수칙 철저한 준수 필요</li> <li>· 민관합동 코로나19 치료제, 백신제 개발「범정부 실무추진단」 발족</li> <li>· 국민연금, 위기대응 TF가동 등 코로나19 대응</li> <li>· 생활방역 관련 대국민 의견수렴, '아프면 쉬다', '손씻기', '2회 환기 및 소독' 등 생활방역 지침 준비</li> </ul>	<ul style="list-style-type: none"> <li>· 서울시민 97% 생활방역 전환 필요, 그러나 63.6% 아직 이르지, 통제 가능 대응체계 갖춰야</li> </ul>



코로나19 발생 현황 및 정부 대응 요약

일자	국내 발생	정부	서울시
'20.04.18.	확진:10,653(+18) 완치:7,937(+108) 사망:232(+2)	<ul style="list-style-type: none"> <li>· 재확진자 163명, 대구 41.1%, 재발까지 13.5일 소요, 무증상 52.6% 등, 2차 전파 여부 단정 못해</li> <li>· 논산 훈련소 2명 확진자 발생(전날 포함 3명, 모두 신천지 신도), 집단감염 우려</li> <li>· 4.1.~12. 해외입국자 일평균 3,611명, 20~30대 40%, 해외유학생 등 입국 지속</li> <li>· 4.11. 1차 입국한 스페인 귀국 국민 39명 중 12명 유증상, 1명 양성 판정</li> </ul>	
	※미발표		
'20.04.19.	확진:10,661(+8) 완치:8,042(+105) 사망:234(+2)	<ul style="list-style-type: none"> <li>· 사회적 거리두기 즉시 완화 국민 36.7% 동의, 63.3% 반대</li> <li>· <b>중대본, 5월 5일 까지 완화된 사회적 거리두기 추진, 불확실한 감염경로, 세계적 대유행 등 위험요인 존재</b> <ul style="list-style-type: none"> <li>- 위해도 상대적으로 낮은 실외·보산시설 단계적 운영 재개 등</li> <li>- 일상 복귀 아닌, 생활방역으로 전환하기 위한 준비</li> </ul> </li> <li>· 공적마스크 대리 구매 시 가족관계증명서 인정 등</li> <li>· 보건복지부, 한-중남미 코로나19 대응 웹 세미나, 코로나19 대응 경험 중남미 국가와 공유</li> </ul>	<ul style="list-style-type: none"> <li>· 서울 지하철 '코로나19' 제로 비결 알려달라, 남미 45개국 지하철 운영 협회 요청으로 화상회의 진행</li> </ul>
	확진:624 완치:288 사망:2		
'20.04.20.	확진:10,674(+13) 완치:8,114(+72) 사망:236(+2)	<ul style="list-style-type: none"> <li>· 해외유입 확진자 1,006명(4.20.0시), 20~30대 비율 높고, 지역 사회 감염 유도 확진자 6.1% 157명 확진자 발생</li> <li>· 보건복지부 G20 화상 보건장관회의, 코로나19 대응 경험 공유, 보건복지 분야 국제 공조 강조</li> <li>· 코로나19 예방 위한 시험 방역 관리 안내서 마련, 감염관리 책임자 지정하고 좌석 간격은 1.5m 이상</li> <li>· 초등학교 저학년(1~3학년) 학생들 온라인 개학</li> <li>· 교육부 5월 고3부터 단계적 등교 개학여부 다음 주 확정, 오늘 초1~3 온라인 개학, 접속장에 최대 고비</li> <li>· 전 세계 확진자수 2,335,433명(치명률 7.02%), 전일대비 3.24% 증가 (영국 5.12%, 미국 3.19% 등)</li> </ul>	<ul style="list-style-type: none"> <li>· <b>박원순 시장, 글로벌 리더들과 '코로나19 화상 세미나' 서울시의 방역 경험과 노하우 소개</b></li> <li>· 서울시, '코로나19 운영난' 어린이집 고용유지 위한 인건비 75억, 방역물품 63억 긴급지원</li> <li>· 서울시 모든 소상공인 무급휴직자에 고용유지 지원금 지급, 근로자 2개월 최대 100만원까지</li> </ul>
	확진:624 완치:304 사망:2		
'20.04.21.	확진:10,683(+9) 완치:8,213(+99) 사망:237(+1)	<ul style="list-style-type: none"> <li>· <b>중대본 생활 속 거리두기 지침 발표</b>, 후속 조치 원활한 추진위한 추진 체계 구축, 법령 개정 등 추진</li> <li>· 공공 실외체육시설(축구장, 야구장, 간이운동장 등), 국립공원, 자연휴양림 등 <b>제한적 개방 계획</b></li> <li>· 교육부 '신학기 개학 준비 추진단' 논의, 초·중·고 등교 시기방법 5월 초 생활방역 전환 여부 연계해 결정</li> </ul>	<ul style="list-style-type: none"> <li>· 서울시, 코로나19로 위축된 외국인투자기업에 고용 및 교육훈련 보조 '고용유지지원금' 최대 2억 원</li> <li>· 가락강서 농수산물도매시장 2,834개 임대시설료 6개월간 50% 감면</li> <li>· 코로나19 기간 동안 3만여 노인에 맞춤형봉사서비스 제공</li> </ul>
	확진:626 완치:315 사망:2		
'20.04.22.	확진:10,694(+11) 완치:8,277(+64) 사망:238(+1)	<ul style="list-style-type: none"> <li>· 코로나19 경보 두달째 '심각', 정부 '하향 검토 안해'</li> <li>· 중화항체 형성 된 완치자 중 48% 코로나19 양성 반응, 바이러스 체내 잔류 기간 차이 등 추가 연구 진행 예정</li> <li>· <b>생활 속 거리두기 집단방역 기본수칙 공개(2회 환기, 방역관리자 지정 등)</b></li> <li>· 코로나19 대응 국제 방역협력 총괄 TF 운영, 국제사회 협력 요청 체계적 부응</li> </ul>	<ul style="list-style-type: none"> <li>· 서울시, 감염취약 민간 다중이용시설에 비접촉식 체온계 6만5천개 지원</li> <li>· 의료인 한신에 감사하는 블루라이트 캠페인 참여 잇따라</li> </ul>
	확진:628 완치:322 사망:2		
'20.04.23.	확진:10,702(+8) 완치:8,411(+134) 사망:240(+2)	<ul style="list-style-type: none"> <li>· 국내 사망자 240명(4.23.0시), 치명률 2.24%, 대구경북 90.9%, 65세 이상 85.8%</li> <li>· <b>감염병 전담병원 조정 방안 6개 병원(7,500병상) 시·군·위 최소 유지 감축조정</b></li> <li>· 의료인 응원캠페인(#덕분에합시다) 4.16시작 8일째 진행 중 각처 감사존경 이어져</li> <li>· 「감염병 예방 및 관리에 관한 법률」 하위법령 개정안 입법예고                             <ul style="list-style-type: none"> <li>- 감염병 예방관리 및 지원강화, 감염병병원체 관리 안전성 확보, 백신 수급관리 강화 등 기타 사항</li> </ul> </li> </ul>	<ul style="list-style-type: none"> <li>· 서울시, 연매출 2억원 미만 자영업자에 '생존자금' 70만원×2개월 현금지급</li> </ul>
	확진:628 완치:342 사망:2		
'20.04.24.	확진:10,708(+6) 완치:8,501(+90) 사망:240(-)	<ul style="list-style-type: none"> <li>· <b>코로나19 치료제·백신개발 범정부 지원단 본격 가동</b> <ul style="list-style-type: none"> <li>- 치료제·백신개발 동향 점검, 연구 지원을 위한 제도개선 추진 등</li> </ul> </li> <li>· 생활 속 거리 두기 분야별 세부 지침(초안) 공개</li> <li>· 코로나19 등교 대비 학교 방역 준비상황 점검</li> <li>· <b>자가격리 이탈자 관리 강화, 안심밴드 4.27.부터 착용 관리 예정</b></li> </ul>	<ul style="list-style-type: none"> <li>· 서울시, 신천지 유관단체 HWPL 법인설립허가 취소</li> <li>· 서울신용보증재단, 소상공인 15%이상 고리 대출→1.5% 저금리 전환</li> <li>· 서울교통공사, 사랑의 헌혈·농산물 기부로 코로나19 극복 동참</li> </ul>
	확진:628 완치:362 사망:2		

코로나19 발생 현황 및 정부 대응 요약

일자	국내 발생	정부	서울시
'20.04.25.	확진:10,718(+10) 완치:8,635(+134) 사망:240(-) ※미발표	· 중대본, 의료진과 방역 관계자들에 예술 통한 '치유(힐링)' 프로그램 제공 계획 · 4.11. 1차 귀국한 스페인 귀국 국민 39명, 4.26. 임시생활시설 퇴소 - 4.13. 2차 입국 스페인 귀국 국민 43명, 4.28. 자가격리 조치 해제 예정	
'20.04.26.	확진:10,728(+10) 완치:8,717(+82) 사망:242(+2) ※미발표	· 중대본, 코로나19 정부 대책 실효성 향상 위해 ' <b>코로나19 정책 대응 패키지 홍보 강화 계획 마련</b> 논의 · 사회복지시설 방역관리 이행 사항 점검 - 1단계 시설 전체 자체 점검 체크리스트, 2단계 지자체 중 10% 선정 현장점검 실시, 3단계 보건복지부 일부 시설 지자체와 합동점검 5.1.까지 완료	
'20.04.27.	확진:10,738(+10) 완치:8,764(+47) 사망:243(+1)  확진:629 완치:393 사망:2	· 생활속 거리두기 이행 관련 부처별 방역지침 마련, 공공 시설 단계적 운영 재개 계획 마련 · 요양병원, 생활시설 등 고위험 집단시설 중 확진자 발생 기관 대상 주2회 주기적 재검 실시 계획	· 박원순 시장, 「제1회 WEA 컨퍼런스:팬데믹과 동아시아」 주제 발표 · 서울시민, 감염병 대유행 직후 '실업보다 감염병이 더 위험' 인식(서울서베이)
'20.04.28.	확진:10,752(+14) 완치:8,854(+90) 사망:244(+1)  확진:633 완치:427 사망:2	· <b>코로나19 발생 100일</b> , 중국 유입→신천지, 대구·경북 중심 지역 사회 전파→수도권 집단감염→해외유입 확산 · <b>코로나19 대응 국제 방역협력 총괄 TF 1차 회의 개최</b> - 국제 방역협력 총괄 T/F 운영계획안 및 「K-방역」주제별 웹세미나(webinar) 시행계획안에 대해 협의하였음 · 안심밴드, 자가격리자 안전관리 앱 등 활용 자가격리자 관리 강화 · 국민안심병원 시행(2.24.)이후 현재 상급종합병원 29개 포함, 총34개 운영	· 서울시 재난긴급생활비 8 월말까지 사용 연장(4.26. 현재 144만 가구 신청) · 코로나19 피해 예술인 긴급지원 15억 추가 투입 · 장애인활동지원사 3만명 방역물품지원
'20.04.29.	확진:10,761(+9) 완치:8,922(+68) 사망:246(+2)  확진:633 완치:437 사망:2	· 재확진 277명(4.28.기준) <b>바이러스 재활성화 불가능</b> , 완치 후 민감도 높은 PCR 검사시 잔재 검출 확률 높아 · 확진자 5% 소아·청소년, 신천지 관련 41.6%, 성인보다 증상 경미, 사망하거나 중증 진행한 환자 없었음 · <b>연휴기간(4.30.~5.5.) 지자체별 코로나19 대비 특별방역대책 마련</b> · 대구·경북 16개 생활치료센터 4.30. 운영 종료(총3,037명 환자 완치) · 코로나19 진단키트 FDA 긴급사용승인 총 4개, 복지부 등 취득 온라인 설명회 개최	· 서울시, <b>코로나19 대응 최신 지침 앱으로 확인, 전국 최초 모바일 서비스</b> · 서울어린이대공원, 어린이날 행사 전면 취소
'20.04.30.	확진:10,765(+4) 완치:9,059(+137) 사망:247(+1) 확진:633 완치:453 사망:2	· 신규확진자 4명 모두 해외유입, <b>국내 발생 최초 0명 기록</b> · 코로나19 의료진 응원 캠페인 "덕분에 챌린지" 활발히 진행 · 황금연휴 기간 관광지 및 인근지역 방역수칙 점검 강화 계획	· 서울시, 코로나19 경제부담 줄이기 위해 기후변화기금 금리 대폭 인하
'20.05.01.	확진:10,774(+9) 완치:9,072(+13) 사망:248(+1)  확진:634 완치:455 사망:2	· 국립문화시설(박물관, 미술관, 도서관) 부분적 운영 재개 계획 발표 · 체류 자격 상실한 약39만 외국인 및 노숙인 등 방역관리 방안 발표	· 박원순 시장, 5일 프루야 구 개막 앞두고 경기장 방역 직접 챙겨 · 코로나19 지친 시민 응원 위한 '산속영화관;자동차 극장', 온라인 전시 오픈
'20.05.02.	확진:10,780(+6) 완치:9,123(+51) 사망:250(+2)  확진:635 완치:463 사망:2	· 중대본 수도권 일부지역 요양병원 표본 진단검사 결과 모두 음성 - 서울 구로구, 은평구, 경기 성남시, 의정부시, 군포시 등 5개 시군구 전체 요양병원 6,544명. 코로나19 검체취합검사 방법 활용 진단검사 결과 모두 음성판정 · 선별진료소 발생 초기 257개소(1.27.), 최대 639개소(3.20.)확대, 운영 축소해 현재 638개소(5.1.)운영 중 - 코로나19 발생 양상 및 수요 변화에 따라 자동차 이동형, 도보 이동형 등 다양화 운영 - 향후 운영성과 평가, 포스트 코로나 대비를 위한 사전준비 계획 중	
'20.05.03.	확진:10,793(+13) 완치:9,183(+60) 사망:250(-)  확진:637 완치:473 사망:2	· <b>5일로 사회적 거리두기 종료, 6일부터 생활 속 거리 두기 전환 발표</b> - 사회적 거리두기 기간동안 신규 확진자 감소, 집단발생 감소, 방역망 내 관리 비용 안정화 - 운영중단 공공시설 위험도 고려 방역지침 마련 후 단계적 운영 재개 - 생활속 거리두기 개인, 집단 방역 기본 수칙 및 보조수칙 발표	· 서울시, 제2회 추경 통해 <b>총2조8,329억원 코로나 대응 긴급지원</b> · 5월 어린이날 공원 내 모든 행사 전면 취소 · 생계위기 특수고용·프리랜서에 특별지원금 50만원 현금지급

심각

코로나19 발생 현황 및 정부 대응 요약

일자	국내 발생	정부	서울시
'20.05.04.	<ul style="list-style-type: none"> <li>확진:10,801(+8)</li> <li>완치:9,217(+34)</li> <li>사망:252(+2)</li> </ul>	<ul style="list-style-type: none"> <li>· 코로나19 대응 국제 방역협력 총괄 TF 주관 전 세계 보건의료 관계자와 함께 “K-방역 제1차 웹세미나” 개최</li> <li>· 국민대상 생활방역 의견수렴, “아프면 3~4일 쉬는게 제일 어려워”</li> <li>· 중대본 건강보험 선지급제도 5월에서 6월까지, 1개월 연장 추가 지원</li> <li>· 코로나19 장기화 대비 의료이용체계 개선 방안 발표                             <ul style="list-style-type: none"> <li>- 호흡기전담클리닉 지정·운영, 전화상담·처방 운영 개선 등</li> </ul> </li> </ul>	
	<ul style="list-style-type: none"> <li>확진:637</li> <li>완치:481</li> <li>사망:2</li> </ul>		
'20.05.05.	<ul style="list-style-type: none"> <li>확진:10,804(+3)</li> <li>완치:9,283(+66)</li> <li>사망:254(+2)</li> </ul>	<ul style="list-style-type: none"> <li>· 중대본, 감염병 전담병원 병상운영 조정, 감축 계획 발표                             <ul style="list-style-type: none"> <li>- (4.23.)9개병원 500여개 병상,(4.28.)8개병원 1,200여개 병상 감축</li> <li>- 5월 6일 7개 전담병원 지정해제 등 총 1,725병상 감축 계획</li> </ul> </li> </ul>	
	<ul style="list-style-type: none"> <li>확진:637</li> <li>완치:489</li> <li>사망:2</li> </ul>		
'20.05.06.	<ul style="list-style-type: none"> <li>확진:10,806(+2)</li> <li>완치:9,333(+50)</li> <li>사망:255(+1)</li> </ul>	<ul style="list-style-type: none"> <li>· 코로나19 치료제·백신 개발기업 애로사항 신속 해결                             <ul style="list-style-type: none"> <li>- 현재 치료제 분야 14개사(社)와 백신 분야 7개사를 중점 지원 후보군으로 설정하여 개발 현황, 기업 지원 수요 등을 파악하여 관리 중임</li> <li>- 코로나19 치료제·백신개발 범정부 지원단은 기업의 어려움을 신속히 해결하기 위해 5월 6일(수)과 7일(목) 보건산업혁신창업센터(서울 중구)에서 코로나19 치료제백신 개발기업 심층 상담을 진행함</li> </ul> </li> </ul>	<ul style="list-style-type: none"> <li>· 박원순 시장, 코로나19 방역협조 요청 천주교, 기독교계 대표와 만남</li> <li>· <b>서울형 생활속 거리두기 발표</b></li> <li>· <b>서울시, 코로나19 대응 노하우 해외공유 사이트 오픈, 방문 2백만부 돌파</b></li> <li>· 서울시, 50인 미만 사업체까지 고용유지지원금 추가지원</li> </ul>
	<ul style="list-style-type: none"> <li>확진:637</li> <li>완치:494</li> <li>사망:2</li> </ul>		
'20.05.07.	<ul style="list-style-type: none"> <li>확진:10,810(+4)</li> <li>완치:9,419(+86)</li> <li>사망:256(+1)</li> </ul>	<ul style="list-style-type: none"> <li>· <b>용인 66번 확진자 발생</b>, 연휴동안 <b>이태원 클럽 5개 업소 방문</b> 및 수원, 성남, 강원도 등 방문, 전 지역 추가확산 우려</li> <li>· 생활속 거리두기 국민 참여 위한 홍보 적극 진행, 다양한 콘텐츠 개발 계획</li> <li>· 코로나19 보건복지부-질병관리본부 온라인 외신 브리핑 개최                             <ul style="list-style-type: none"> <li>- 외신 브리핑을 통해 우리나라의 코로나19 대응 방역에 관하여 정책과 기술이 어우러진 종합 정보 전 세계 알리</li> </ul> </li> </ul>	<ul style="list-style-type: none"> <li>· 박원순 시장, 콜롬비아 부통령에 코로나19 대응 노하우 공유</li> <li>· 시립 은평병원, 코로나19 극복위한 ‘발달장애아동 및 가족 행동지침’ 안내</li> </ul>
	<ul style="list-style-type: none"> <li>확진:637</li> <li>완치:508</li> <li>사망:2</li> </ul>		
'20.05.08.	<ul style="list-style-type: none"> <li>확진:10,822(+12)</li> <li>완치:9,484(+65)</li> <li>사망:256(-)</li> </ul>	<ul style="list-style-type: none"> <li>· 이태원 클럽 집단감염 관련 확진자 15명 이상 추가, 총 19명</li> <li>· 중대본 이태원 클럽관련 지방자치단체와 상황 공유 위한 긴급회의 소집</li> <li>· <b>클럽 등 유흥시설 한달간 행정명령 시행(5.8.20시부터)</b></li> <li>· 범정부 지원으로 코로나19 치료제·백신 개발 가속화</li> <li>· 코로나19 상사감시체계 강화 위한 SARI, ARI 감시대상 의료기관 확대 운영</li> <li>· K-방역모델 국제표준화 위한 민간 전문가 협의회 본격 가동</li> <li>· 식문화 개선, 외식문화 개선을 통한 생활 방역 추진 계획 발표</li> </ul>	<ul style="list-style-type: none"> <li>· 휴관했던 63개 문화시설 단계별 운영 재개</li> <li>· 코로나 피해 여행사에 전 국 최초 현금지원 시작</li> <li>· <b>이태원 일대 유흥시설 44개소 긴급점검</b></li> </ul>
	※미발표		
'20.05.09.	<ul style="list-style-type: none"> <li>확진:10,840(+18)</li> <li>완치:9,568(+84)</li> <li>사망:256(-)</li> </ul>	<ul style="list-style-type: none"> <li>· 이태원 클럽 집단감염 사태로 인한 확진자, 검사 수요 다시 급증</li> <li>· 지자체별 용인시 확진자 관련 방역조치 실행 점검                             <ul style="list-style-type: none"> <li>- 서울시, 인천시, 강원도, 경기도 중심 용인시 확진자 관련 방역조치 현황 및 계획 점검</li> </ul> </li> <li>· 수도권(서울, 인천, 경기) 코로나19 병상 공동대응체계 구축 계획 마련</li> </ul>	<ul style="list-style-type: none"> <li>· <b>박원순 시장, 서울시내 모든 유흥시설 집합금지 명령 발표</b></li> <li>· 용인66번 확진자 관련 동선 조사, 1,500여명 대상 유선 출입여부 및 동선 확인 등</li> </ul>
	※미발표		
'20.05.10.	<ul style="list-style-type: none"> <li>확진:10,874(+34)</li> <li>완치:9,610(+42)</li> <li>사망:256(-)</li> </ul>	<ul style="list-style-type: none"> <li>· 용인시 확진자 관련, 지자체별 유흥시설 합동점검 실시, 접촉자·방문자 신속 진단검사 추진 중, 주말 비상 선별검사체계 지속 유지</li> <li>· 중대본 일반 국민 대상 코로나19 항체가(면역도) 조사 계획 발표</li> <li>· 5.13.~5.29. 권역별 대학 방역 관리 현황 현장 점검 실시</li> </ul>	<ul style="list-style-type: none"> <li>· 서울시민 코로나19 경각심 30~40대 가장 높아, 76.5% 서울시 대응 신뢰, 당면과제 1순위 경제 회복</li> </ul>
	<ul style="list-style-type: none"> <li>확진:669</li> <li>완치:541</li> <li>사망:2</li> </ul>		
'20.05.11.	<ul style="list-style-type: none"> <li>확진:10,909(+35)</li> <li>완치:9,632(+22)</li> <li>사망:256(-)</li> </ul>	<ul style="list-style-type: none"> <li>· 이태원 클럽 집단감염 86명(5.11.0시), 수도권 79명, 남성 78명, 20대가 58명으로 가장 많아</li> <li>· 이태원 관련 감염확산으로 등교수업 일정 조정, 고3 등교수업 당초 5.13.에서 5.20.로 1주 연기 등</li> <li>· 중대본, 코로나19 지역사회 취약집단 시설 강화 위해 요양병원, 정신병원 진단검사 적용 확대</li> </ul>	<ul style="list-style-type: none"> <li>· <b>서울시 코로나19 이태원 클럽 집단감염 관련 익명 검사도 불사</b>, 유사유흥업소 방역수칙 단속 강화</li> <li>· 서울시, 대중교통 6월 중 혼잡도 회복 예상, ‘생활속 거리두기’방안 발표 “승객 분산·혼잡시 마스크 필수”</li> </ul>
	<ul style="list-style-type: none"> <li>확진:690</li> <li>완치:547</li> <li>사망:2</li> </ul>		

심각

코로나19 발생 현황 및 정부 대응 요약

일자	국내 발생	정부	서울시
'20.05.12.	확진:10,936(+27) 완치:9,670(+38) 사망:258(+2)	<ul style="list-style-type: none"> <li>· 이태원클럽 집단감염 102명(5.12.0시), 첫 환자 보고 엿새 만에 <b>100명 넘어</b>(클럽 방문자 73명, 그 외 29명)</li> <li>· 검사 대상 범위를 확대 일4,000~5,000건 수준 진단 검사 1만 2000건 이상으로 증가(5.11일 4,604건 → 5.12일 12,398건)</li> <li>· 중대본 ARI, SARI 등 호흡기 감염 감시 체계 코로나19 감염 추가, 대상 의료기관 확대 환자 발생 감시</li> <li>· 보건복지부 '20년 상반기 '적극 행정통한 코로나19 방역', '국민 건강 보호', '신속한 경제지원' 등 행정 우수사례 발표</li> <li>· 긴급재난지원금 온라인 신청 첫날 180만7715가구 신청, 서울 40여만 가구, 경기 47만여 가구 등 수도권이 48.1%</li> <li>· (해외)중국 다시 두 자릿수 확진자 증가 비상, 무증상 슈퍼전파자, 우한에서도 다시 집단감염 사례 확인</li> </ul>	<ul style="list-style-type: none"> <li>· <b>용산구 워크스루 선별진료소 개소</b>, 300~400명 진출...익명조사 실시 후 검사건수 2배가량 증가</li> <li>· 서울시 기지국 접촉자 10,905명, 카드이용자 494명 명단 확보, 검사 및 자가격리 통보</li> <li>· 박원순 시장, 포스트 코로나 시대 정책토론회 기조 연설 통해 '표준도시 서울' 만들기 5대 비전 제시</li> </ul>
	확진:703 완치:554 사망:2	<ul style="list-style-type: none"> <li>· 이태원 집단감염 119명(5.13.19시), 서울 확진자 69명, 대다수 확진자 2~30대로 활동반경 넓고 접촉자 많아</li> <li>· 이태원 클럽·주점 9곳 방문자 전수조사, 신용카드 내역 조회, 기지국 접촉자 파악 등 방문자 신속 추적 노력</li> <li>· 코로나19 대응 국제 방역협력 총괄TF 5월 13일 제2차 웹세미나 개최(5.4. 1차 웹세미나 73개국 903명 시청)</li> <li>· 코로나19 감염병 전담의료기관 '손실보상' 신속 지급, '용자지원 확대', '건강 보험 특별 재정지원' 등 추진 결정</li> <li>· 외교부 코로나19 모범 대응 등 국제사회 신뢰 바탕 '유엔 보건안보 우호국 그룹' 출범 주도</li> </ul>	<ul style="list-style-type: none"> <li>· 서울시 3번째 사망자 발생, 82세 남성 3월 완치 후 급성호관중후군으로 숨져</li> <li>· 서울시 익명검사 실시 후 보건소 검사수요 6~10배 폭증(12일 8,343건)</li> <li>· <b>서울시 '무증상 전파' 확산 차단 위해 '선제 검사 위원회' 설치</b>, 풀링 검사 등 해법 찾아갈 계획</li> </ul>
'20.05.13.	확진:10,962(+26) 완치:9,695(+25) 사망:259(+1)	<ul style="list-style-type: none"> <li>· 코로나19 신규 확진 29명(5.14.0시)중 26명 국내발생, 3차 전파 추정 사례보고, 4차, 5차 등 'N차 감염' 연쇄감염 가속 우려</li> <li>· 15개 시도 유흥시설 집합금지, 11개 시도 감염검사 시행, 9개 시도 대인접촉 금지 등 확산 방지 지속 조치</li> <li>· 학부모 불안감 커져, 교육부 이번 주중 방역 당국 분석 지켜보며 다음 주 초 등교 추가 연기 여부 발표</li> <li>· 제3차 비상경제 중대본 회의, '감염병 대응 산업 육성 방안' 발표, 방역·예방, 검사 진단, 치료 등 3단계 산업 육성 계획</li> </ul>	<ul style="list-style-type: none"> <li>· 서울시 4번째 사망자 발생, 61세 남성 3월 완치 후, 세균성 폐렴으로 숨져</li> <li>· 서울시 익명검사 도입 후 검사건수 8배 증가, 누적 검사수 2만4082건, 박원순표 '익명검사' 전국 확대</li> <li>· 서울시 15일부터 학원 1212곳 방역지침 준수 점검</li> </ul>
	확진:714 완치:564 사망:4	<ul style="list-style-type: none"> <li>· 한중·일 보건장관, 코로나19 대응 보건 협력강화 방안 논의</li> <li>· 제7차 건강심, 코로나19 예방관리 및 치료 적극, 선제적 대응 방안 논의</li> <li>· 제4차 생활방역위원회 개최, 코로나19 위험도 평가, 이태원 클럽 관련 방역상황 점검</li> <li>· 코로나19 치료제·백신 개발 등 극복 위한 헬스케어 미래포럼 개최</li> </ul>	<ul style="list-style-type: none"> <li>· 서울시, '코로나 극복 희망 콘서트' 온라인 생중계</li> </ul>
'20.05.14.	확진:10,991(+29) 완치:9,762(+67) 사망:260(+1)	<ul style="list-style-type: none"> <li>· 5.15. 18시 기준, 자가격리자 총 36,926명(국내 발생 5,096명, 해외 입국 31,830명), 안전관리 앱, 안심 밴드 등 ICT 활용 관리 방안 지속 운영</li> <li>· 생활속 거리두기 지속 홍보 및 29,607개소 방역수칙 준수 점검</li> </ul>	<ul style="list-style-type: none"> <li>· 서울시민 1,000명, 이태원 집단감염 '적극검사 명령 적절했다 75%', '익명검사 도움됐다 95.2%'</li> </ul>
	확진:714 완치:564 사망:4	<ul style="list-style-type: none"> <li>· 정부, 2주간 방역관리 상황과 위험도 평가, "이태원 클럽 집단감염 발생했지만, 통제력은 체계가 감당 할 수 있는 범위로 유지되고 있어"</li> <li>- 신규 확진자 1일 평균 18.4명, 치료중 환자 1,000명 이하 감소 등</li> <li>· 지자체 경찰 수위처 합동 전국 유흥시설 8,925개소 심야 특별점검 실시(5.16.)</li> <li>- 6,768개 유흥시설 영업 중지, 위반사실 13건 발견 행정지도 실시</li> <li>· 5.18.부터 약 8주간, 군입대 장병, 입영 전 코로나19 진단</li> </ul>	<ul style="list-style-type: none"> <li>· 서울시 이태원 클럽 관련 방문자 검사 독려, 선별 진료 보장, 위험시설 단속 등 확산 방지 총력</li> <li>· 서울시, 자영업자 생존자금 70만원x2개월 현금지급</li> <li>· 서울시, 모든 장애인 38만 명에 1인 5매씩 마스크 지원</li> </ul>
'20.05.15.	확진:11,018(+27) 완치:9,821(+59) 사망:260(-)	<ul style="list-style-type: none"> <li>· 5.15. 18시 기준, 자가격리자 총 36,926명(국내 발생 5,096명, 해외 입국 31,830명), 안전관리 앱, 안심 밴드 등 ICT 활용 관리 방안 지속 운영</li> <li>· 생활속 거리두기 지속 홍보 및 29,607개소 방역수칙 준수 점검</li> </ul>	<ul style="list-style-type: none"> <li>· 서울시, '코로나 극복 희망 콘서트' 온라인 생중계</li> </ul>
'20.05.16.	확진:725 완치:569 사망:4	<ul style="list-style-type: none"> <li>· 5.15. 18시 기준, 자가격리자 총 36,926명(국내 발생 5,096명, 해외 입국 31,830명), 안전관리 앱, 안심 밴드 등 ICT 활용 관리 방안 지속 운영</li> <li>· 생활속 거리두기 지속 홍보 및 29,607개소 방역수칙 준수 점검</li> </ul>	<ul style="list-style-type: none"> <li>· 서울시, '코로나 극복 희망 콘서트' 온라인 생중계</li> </ul>
	확진:11,037(+19) 완치:9,851(+30) 사망:262(+2)	<ul style="list-style-type: none"> <li>· 정부, 2주간 방역관리 상황과 위험도 평가, "이태원 클럽 집단감염 발생했지만, 통제력은 체계가 감당 할 수 있는 범위로 유지되고 있어"</li> <li>- 신규 확진자 1일 평균 18.4명, 치료중 환자 1,000명 이하 감소 등</li> <li>· 지자체 경찰 수위처 합동 전국 유흥시설 8,925개소 심야 특별점검 실시(5.16.)</li> <li>- 6,768개 유흥시설 영업 중지, 위반사실 13건 발견 행정지도 실시</li> <li>· 5.18.부터 약 8주간, 군입대 장병, 입영 전 코로나19 진단</li> </ul>	<ul style="list-style-type: none"> <li>· 서울시, '코로나 극복 희망 콘서트' 온라인 생중계</li> </ul>
'20.05.17.	확진:11,050(+13) 완치:9,888(+37) 사망:262(-)	<ul style="list-style-type: none"> <li>· 5.15. 18시 기준, 자가격리자 총 36,926명(국내 발생 5,096명, 해외 입국 31,830명), 안전관리 앱, 안심 밴드 등 ICT 활용 관리 방안 지속 운영</li> <li>· 생활속 거리두기 지속 홍보 및 29,607개소 방역수칙 준수 점검</li> </ul>	<ul style="list-style-type: none"> <li>· 서울시, '코로나 극복 희망 콘서트' 온라인 생중계</li> </ul>
	확진:714 완치:564 사망:4	<ul style="list-style-type: none"> <li>· 정부, 2주간 방역관리 상황과 위험도 평가, "이태원 클럽 집단감염 발생했지만, 통제력은 체계가 감당 할 수 있는 범위로 유지되고 있어"</li> <li>- 신규 확진자 1일 평균 18.4명, 치료중 환자 1,000명 이하 감소 등</li> <li>· 지자체 경찰 수위처 합동 전국 유흥시설 8,925개소 심야 특별점검 실시(5.16.)</li> <li>- 6,768개 유흥시설 영업 중지, 위반사실 13건 발견 행정지도 실시</li> <li>· 5.18.부터 약 8주간, 군입대 장병, 입영 전 코로나19 진단</li> </ul>	<ul style="list-style-type: none"> <li>· 서울시, '코로나 극복 희망 콘서트' 온라인 생중계</li> </ul>
'20.05.18.	확진:11,065(+15) 완치:9,904(+16) 사망:263(+1)	<ul style="list-style-type: none"> <li>· 자가격리자 35,707명(5.17.18시), 무단이탈 사례 현재까지 총408건</li> <li>· 문 대통령 WHO 최고 의결기관 세계보건총회 기조연설, "코로나 백신·치료제 인류 공공재...공평한 보급을"</li> <li>· 재양성 확인 사례 447건 분석, 재감염 사례없어, 감시 중단 결정</li> <li>· 해외입국자 집결하는 광명역 '종합정보센터' 설치, 수송정보 파악, 제공</li> <li>· 생활속 거리두기 지속 홍보·보완, 공공시설 단계적 개장</li> </ul>	<ul style="list-style-type: none"> <li>· 서울시 이태원 클럽 관련 방문자 검사 독려, 선별 진료 보장, 위험시설 단속 등 확산 방지 총력</li> <li>· 서울시, 자영업자 생존자금 70만원x2개월 현금지급</li> <li>· 서울시, 모든 장애인 38만 명에 1인 5매씩 마스크 지원</li> </ul>
	확진:736 완치:579 사망:4	<ul style="list-style-type: none"> <li>· 자가격리자 35,707명(5.17.18시), 무단이탈 사례 현재까지 총408건</li> <li>· 문 대통령 WHO 최고 의결기관 세계보건총회 기조연설, "코로나 백신·치료제 인류 공공재...공평한 보급을"</li> <li>· 재양성 확인 사례 447건 분석, 재감염 사례없어, 감시 중단 결정</li> <li>· 해외입국자 집결하는 광명역 '종합정보센터' 설치, 수송정보 파악, 제공</li> <li>· 생활속 거리두기 지속 홍보·보완, 공공시설 단계적 개장</li> </ul>	<ul style="list-style-type: none"> <li>· 서울시 이태원 클럽 관련 방문자 검사 독려, 선별 진료 보장, 위험시설 단속 등 확산 방지 총력</li> <li>· 서울시, 자영업자 생존자금 70만원x2개월 현금지급</li> <li>· 서울시, 모든 장애인 38만 명에 1인 5매씩 마스크 지원</li> </ul>



코로나19 발생 현황 및 정부 대응 요약

일자	국내 발생	정부	서울시
'20.05.19.	확진:11,078(+13) 완치:9,938(+34) 사망:263(-)	<ul style="list-style-type: none"> <li>· 용인 강남병원 방사선사 코로나19 확진 '병원 폐쇄', <b>삼성서울병원 간호사 4명 확진</b>, 병원발 집단감염 우려</li> <li>· 정부 밀폐도, 밀집도 등 위험지표 기준 시설 위험도 평가에 따른 방역 수칙 차등 적용, 고위험시설 핵심방역수칙 마련 및 실효성 제고</li> <li>· 코로나19 79일간 5차례 연기 끝에...20일 고3 첫 등교</li> <li>· 교육부, 코로나19 의심 증상 모든 학생 선별진료소 무료 전수조사, 등교 후 증상자 별도관리 후 선별진료소 이송</li> </ul>	<ul style="list-style-type: none"> <li>· 서울시, '포스트 코로나' 새로운 서울 준비, 서울시민의회 3천명 시민과 100일 토론</li> <li>· <b>서울시, 민생경제 살리기 6차 특단의 조치, 4대 제조업 3천만 원 긴급지원</b></li> </ul>
	확진:750 완치:587 사망:4		
'20.05.20.	확진:11,110(+32) 완치:10,066(+128) 사망:263(-)	<ul style="list-style-type: none"> <li>· 이태원 클럽발 코로나 환자 196명, 클럽 방문 95명, 접촉자 101명 중 3차 전파자 25명, 4차 전파자 4명</li> <li>· 삼성서울병원 검사 1,207명 중 641명 '음성'...555명 결과 대기, 접촉자 124명 자가격리, 1083명 능동감시중</li> <li>· 국회 행정안전위원회 안전한 대한민국 만드는 근간마련, '재난 및 안전관리 기본법 일부개정법률안' 의결</li> <li>· 고3 등교 첫날부터 확진자 발생, 인천·안성 75개 학교 귀가조치 또는 등교 중지, 추후 등교 여부 결정</li> </ul>	<ul style="list-style-type: none"> <li>· <b>삼성서울병원 합동상황반 운영(5.18.~)</b>, 본관3층 수술장 폐쇄 및 긴급방역, 철저한 역학조사 실시</li> <li>· 서울시, 지자체 최초 공공의과대학 설립 추진, <b>'감염병 대응 세계 표준 도시'</b> 위한 공공보건의료체계 획기적 강화</li> </ul>
	확진:753 완치:592 사망:4		
'20.05.21.	확진:11,122(+12) 완치:10,135(+69) 사망:264(+1)	<ul style="list-style-type: none"> <li>· 이태원발 코로나 15일 만에 200명 넘어, 무증상 감염자 등으로 인한 n차 감염 지속예상, 추적 어려워</li> <li>· 고3 등교 첫날 전국 출석률 95.2%, 결석 2만여명, 다음주 예정대로 초중고 등교개학 실시 할 것</li> <li>· 방대본 코로나19 전파 규모 확인 위한 인구면역도 조사 실시, 항체 형성률 높지 않을 것(뉴욕 21.2%, 스페인 5% 등)</li> <li>· 지방재정법 등 개정안 통과, 칸막이로 적용만했던 지자체 특별회계 예비비 6조원 '코로나19' 활용 가능</li> </ul>	<ul style="list-style-type: none"> <li>· 서울시 재난긴급생활비 마감, 233만 가구 신청, 유통, 요식 등 '생계형 소비'에 79%쓰여</li> <li>· 서울시, 도심권 종로구에 '재난대응 컨트롤타워' 2024년 개소</li> </ul>
	확진:756 완치:596 사망:4		
'20.05.22.	확진:11,142(+20) 완치:10,162(+27) 사망:264(-)	<ul style="list-style-type: none"> <li>· 고위험시설(유흥·감성주점, 헌팅포차, 노래연습장, 단란주점 등 9개시설) 핵심방역수칙 마련, 이행방안 논의</li> <li>- 6가지 위험지표(밀폐도, 밀집도, 활동도, 군집도, 지속도, 관리도) 기준 시설 위험도 평가, 각 시설을 고·중·저위험시설로 구분</li> <li>· 국립중앙의료원 음압격리병상 30개 추가, 상시 중앙감염병병원 운영</li> </ul>	<ul style="list-style-type: none"> <li>· 서울시, 569개 <b>코인노래 연습장 집합금지 행정명령</b></li> </ul>
	확진:759 완치:599 사망:4		
'20.05.24.	확진:11,190(+25) 완치:10,213(+19) 사망:266(+2)	<ul style="list-style-type: none"> <li>· 2주간(5.10.~23.) 방역관리 상황 및 위험도 평가, 산발적 전파 지속</li> <li>- 일평균 확진자수 23.2명, 집단발생 5건, 감염경로 불명 비율 6.8%, 방역망 내 관리 비율 80% 미만</li> <li>- 통제수준 하에 있으나 산발적 전파 지속 되고 있어, 지역확산 차단에 총력</li> <li>· <b>역학조사 출입자 명부 정확성 위해 '전자출입명부' 도입(삼각 및 경계 한시 운영)</b></li> <li>· 코로나19 재유행 대비 중증고위험군 환자 긴급 치료병상 확충 사업 진행</li> <li>- 지출비용보전형: 설치운영 과정에서 지출 한 시설과 장비비 지원</li> <li>- 병동형: 병상확보 위해 음압병상 확충 의료기관에 시설비 및 장비비 지원</li> <li>· 생활 속 거리두기 이행 상황 지속 점검, 자가격리자 지속 관리</li> </ul>	
	확진:775 완치:607 사망:4		
'20.05.25.	확진:11,206(+16) 완치:10,226(+13) 사망:267(+1)	<ul style="list-style-type: none"> <li>· 2주간 위험도 평가, 신규확진자 늘었지만, 생활속 거리두기 단계 조정 하지 않을 것, 대응 가능 범위 판단</li> <li>· 교육부, 감염 우려 높은 지역 등교 인원 2/3 넘지 않도록 강력 권고</li> <li>· <b>교통분야 방역 강화</b>, 대중교통 이용 시 반드시 마스크 착용해야, 버스와 택시는 26일, 비행기는 27일부터</li> <li>· 정부 포스트 코로나 대응 위해 3차 추경 및 '21년 예산 대규모 편성 예정</li> </ul>	<ul style="list-style-type: none"> <li>· 서울시, 주말동안 유흥시설 808개소 점검 및 단속</li> </ul>
	확진:776 완치:607 사망:4		
'20.05.26.	확진:11,225(+19) 완치:10,275(+49) 사망:269(+2)	<ul style="list-style-type: none"> <li>· 서울·인천·경기도 등 이태원 클럽 관련 추가 확진자 방역 상황 지속 관리</li> <li>· 이태원발 56차 감염사례 무더기 발생, <b>쿠방 물류센터 감염자 등 산발적 전파 지속</b></li> <li>· 어린이 괴질 의심사례 두 건 신고 돼, 방역당국 정밀조사 진행</li> <li>· 정부, 코로나19 대응 K-방역 기술 수출 위한 TF 구성, 본격 가동 예정</li> </ul>	<ul style="list-style-type: none"> <li>· 서울시, 소상공인·자영업자 폐업 및 재창업 컨설팅 돕는 <b>'소상공인 재기 지원사업' 대폭 확대</b>, 전년 대비 약 40% 급증</li> </ul>
	확진:792 완치:614 사망:4		
'20.05.27.	확진:11,265(+40) 완치:10,295(+20) 사망:269(-)	<ul style="list-style-type: none"> <li>· 생활 속 거리두기 세부지침 '에어컨 사용 기준' 등 현장에 맞게 추가개정</li> <li>· 오식문화 개선 우수사례 발굴, 우수 음식점 100개소 선정 등 각지역 전파 예방</li> <li>· 국제 방역협력 총괄TF 중남미 등 세계 대상 '제3차 K-방역 웹세미나' 개최</li> <li>· 교육부, 2차 개혁(5.27.) 총 20,902개 기관 중 561개(2.7%) 등교수업일 조정</li> </ul>	<ul style="list-style-type: none"> <li>· 서울시 13개구 즉각대응반 파견, 역학조사 및 현장 지원</li> <li>· 이태원 클럽 관련, 강서구 (미술학원·유치원), 삼성서울병원 관련 집중 대응</li> <li>· 고위험시설 현장점검 지속 실시</li> </ul>
	확진:807 완치:618 사망:4		



코로나19 발생 현황 및 정부 대응 요약

일자	국내 발생	정부	서울시
'20.05.28.	확진:11,344(+79) 원차:10,340(+45) 사망:269(-)	<ul style="list-style-type: none"> <li>· <b>부천 쿠팡 관련 확진자 82명(5.28. 11시)</b>, 근무자 및 방문객 4156명 전수조사</li> <li>· 서울 중구 콜센터 8명 누적 확진, 동일 층 직원 등 110명 자기격리 및 검사</li> <li>· <b>정부 2주간(-6.14.) 수도권 지역 방역 집중 강화, 공공시설 운영 전면 중단</b></li> <li>· 부차별 코로나19 확산 속 838개교 등교 중지 수도권 등교수업 여부 긴급대책 논의</li> <li>· 식약처 '코로나19 치료제 개발 시 고려사항 지침 개정·발간...임상 촉진하는 취지</li> </ul>	<ul style="list-style-type: none"> <li>· 서울시 "무증상→집단감염 선제적 차단" 학교 기숙사 입소자, <b>일반인 선제검사 공개모집</b> 등 추진 계획</li> <li>· 박원순 시장 스탠포드대 화상 미팅 요청 응답, KS 방역 공유</li> </ul>
	확진:828 원차:621 사망:4		
'20.05.29.	확진:11,402(+58) 원차:10,363(+23) 사망:269(-)	<ul style="list-style-type: none"> <li>· 코로나19 등 감염병 대비 17개 의료기관 대상, 음압병실 83개 확충</li> <li>· 6.1.까지 유통기업 물류센터 32개소 점검(관계부처-지자체)</li> <li>· 감염병전담병원 손실보상 2차 개산금 지급(66개 병원, 1,308억원)</li> <li>· 6.1.부터 어린이집 휴원 해제, 수도권(서울·인천·경기) 휴원 연장</li> </ul>	<ul style="list-style-type: none"> <li>· 서울시, 자영업자 생존자금(70만원x2개월) 접수 사흘만에 23만명 넘어</li> </ul>
	확진:846 원차:623 사망:4		
'20.05.31.	확진:11,468(+27) 원차:10,405(+7) 사망:270(+1)	<ul style="list-style-type: none"> <li>· 2주간 방역 및 위험도 평가, 일평균 신규확진자 18.4→28.9명, 집단발생 1→12건, 감염 경로 불명 비율 증가(7.4%)</li> <li>· 전국 물류시설 4,361개소 대상 전방위적 방역 점검 실시</li> <li>· 노동자 밀집도 높은 콜센터, IT산업, 육가공업, 전자부품 조립업 등 사업장 1,750개소 방역관리 강화</li> <li>· 헌팅포차, 유흥주점, 노래연습장 등 총 8개 시설 고위험시설 선정, 방역수칙 마련 및 전자출입명부 도입 예정</li> </ul>	<ul style="list-style-type: none"> <li>· 서울시, 관내 기숙사 입소 학생 6,207명·영어유치원 종사자 595명 대상으로 코로나19 <b>선제검사 본격 추진</b></li> </ul>
	확진:861 원차:627 사망:4		
'20.06.01.	확진:11,503(+35) 원차:10,422(+17) 사망:271(+1)	<ul style="list-style-type: none"> <li>· 전국 267개소 해수욕장 개장 대비 감염병 예방 및 확산 방지 지침 배포</li> <li>· 자기격리 총 37,812명(5.31.), 해외 입국 격리자 28,924명, 국내 발생 8,888명</li> </ul>	<ul style="list-style-type: none"> <li>· 서울시 개학에 따른 유증상 학생교직원 8,950명 검사, 7명 확진(미취학 2명, 초 2명, 중 2명, 고 1명)</li> </ul>
	확진:863 원차:627 사망:4		
'20.06.02.	확진:11,541(+38) 원차:10,446(+24) 사망:272(+1)	<ul style="list-style-type: none"> <li>· 신규확진자 38명 중 수도권서 36명, 서울·경기·인천 위험시설 점검</li> <li>· <b>인천 개척교회 확진자 24명</b> 중 17명(71%) 무증상 종교모임 등 연쇄 전파 지속</li> <li>· 전자출입명부 17개 시설 대상 사범사업(6.1.~6.7.), 6.10.부터 고위험시설 본격 도입</li> <li>· 무급휴직자에 월 50만원씩 150만원 지원 고용보험법 시행령 국무회의 통과</li> </ul>	<ul style="list-style-type: none"> <li>· 서울시 'CAC 글로벌 서밋 2020' 3일차(6.3.) 세계 도시 방역책임자들과 대응 논의</li> <li>· 취약계층 지원을 위한 『함내래 서울 나눔 캠페인』 시작</li> </ul>
	확진:878 원차:638 사망:4		
'20.06.03.	확진:11,590(+49) 원차:10,467(+21) 사망:273(+1)	<ul style="list-style-type: none"> <li>· 코로나19 대응과 한국판 뉴딜을 위한 보건복지부 추경정 예산(안) 1조542억 원 편성</li> <li>· 코로나 치료제, 백신 개발 임상시험 1,000억원 이상 긴급 지원</li> <li>· 코로나19 대응을 위한 '방역관리자 업무 안내' 마련·배포</li> <li>· 물놀이형 유원시설 개장에 따른 '생활속 거리두기 세부지침 마련'</li> </ul>	<ul style="list-style-type: none"> <li>· 서울시 최대 3천만원 제조업체 '긴급수출자금' 5일 접수 시작</li> <li>· 서울시 남산생활치료센터, '서울유스호스텔'에 개소</li> </ul>
	확진:896 원차:639 사망:4		
'20.06.04.	확진:11,629(+39) 원차:10,499(+32) 사망:273(-)	<ul style="list-style-type: none"> <li>· <b>서울 리치웨이</b>, 총 10명 확진자 나와, 현재 총 199명 검사 진행중</li> <li>· 「감염병 예방 및 관리에 관한 법률」 하위법령 공포                             <ul style="list-style-type: none"> <li>- (1)진단검사 거부자 신고 절차, 정보공개 기준 등 마련, (2)고위험병원체 취급 관리 강화 등을 골자로 함</li> </ul> </li> <li>· 코로나19 수도권 병상 공동활용 모의훈련 시행                             <ul style="list-style-type: none"> <li>- 통합환자 분류, 병상배정, 중증환자 이송 등 협력체계 구축</li> </ul> </li> <li>· 일본 '청' 승격에도 인력(907명→746명), 예산(8171억원→6689억원)감소, 전문성 등 확보 후속작업 필요</li> </ul>	<ul style="list-style-type: none"> <li>· 기숙사 선제적 검사 1일차, 4개 고 1,275명 검사 완료</li> <li>· 박원순 시장 '총, 균, 쇠 저자 재러드 다이아몬드 교수와 '코로나 이후 사회 대전환' 대담</li> <li>· 영세 소상공인 대상 '자영업자 생존자금' 1차 지급...9,073개소 64억원</li> </ul>
	확진:916 원차:644 사망:4		
'20.06.05.	확진:11,668(+39) 원차:10,506(+7) 사망:273(-)	<ul style="list-style-type: none"> <li>· 리치웨이 무더기 확진, 누적 확진 29명(6.5.12시), 대부분이 60~70대</li> <li>· 수도권 개척교회 확진자 총 73명(6.5.0시), 소모임 연기 또는 비대면 진행 당부</li> <li>· 수도권 코로나19 재생산지수 1.9로 상승, '깜깜이' 환자 비율 9.7%(6.5.)</li> <li>· 음식점 등 식품 취급시설 종사자 마스크 착용 의무화</li> <li>· 기재부, 긴급복지지원제도 확대 후 일평균 집행액 62.4% 증가(일8억7천만원)</li> <li>· 통기성 높은 비말차단 마스크 개시, 성능은 KF55와 KF80 사이</li> </ul>	<ul style="list-style-type: none"> <li>· 박원순 시장, 'CAC 글로벌 서밋 2020' 5일간 대장정, 도시간 협업체 설립, 서울선언문 등 성과와 과제 정리</li> <li>· '소규모 제조업 긴급 사업비 지원' 6.5.부터 신청, 예산 200억원</li> </ul>
	확진:929 원차:645 사망:4		
'20.06.07.	확진:11,776(+57) 원차:10,552(+21) 사망:273(-)	<ul style="list-style-type: none"> <li>· 2주간 방역 및 위험도 평가, 일평균 신규확진자 23.2→39.6명, 집단발생 5→19건, 감염환자 비율 증가(8.7%)</li> <li>· 방문·다단계 판매업 집중 점검(6.8.~6.19.)</li> </ul>	
	※미발표		
'20.06.08.	확진:11,814(+38) 원차:10,563(+11) 사망:273(-)	<ul style="list-style-type: none"> <li>· 신규확진 38명 중 수도권 33명, 클럽, 물류센터, 교회, 방판업체, 탁구장 집단발생</li> <li>· 중대본, 물리적 거리 1m 유지 시 코로나19 감염 위험 약82% 감소, 마스크 착용시 85% 이상 줄일 수 있어</li> <li>· 정부, 코로나19 장기화 대비 검체채취 키트 비축 관리, 35만개 별도 확보, 비상상황 대비할 계획</li> </ul>	<ul style="list-style-type: none"> <li>· <b>서울민신성시 무증상자 코로나19 무료 검사</b> 주 최대 1,000명</li> <li>· 서울시 '포스트코로나 대비 3회 추경(안) 2조 2300원 편성</li> <li>· 문화예술계 긴급지원 2탄, 총 50억원 투입</li> </ul>
	확진:997 원차:651 사망:4		

코로나19 발생 현황 및 정부 대응 요약

일자	국내 발생	정부	서울시
'20.06.09.	확진:11,852(+38) 원차:10,589(+26) 사망:274(+1)	<ul style="list-style-type: none"> <li>· 6월 신규확진자 349명 중 303명 <b>수도권 발생(6.9.0시)</b>, <b>연세감염 지속시 대유행 우려</b></li> <li>· 방역 방해 수칙 위반 시 신속 수사, 엄정한 처리, 구상권 청구 등 강도높은 대응</li> <li>· 생활치료센터 운영 100일(3.2.~) 총29개소, 4,915명 입소, 3,955명 원치 성과</li> <li>· 감염병 확산 추이한 식문화개선 '음식 덜어 먹기', '위생적 수저 관리', '마스크 쓰기'</li> <li>· 코로나19 'K-방역 정책 및 기술 전 세계 공유'한 제5차 월드컵이나 개최(6.10.)</li> <li>· (해외)WHO 코로나19 일 13만6000건 확진 75% 아메리카, 남아시아·아프리카</li> <li>· (해외)뉴질랜드세계 최초 종식 선언, 강력한 수준의 봉쇄 조치가 방역 성공 요인</li> <li>· (해외)UC버클리 연구진, 코로나19 억제 정책 효과 분석, 사회적 거리두기 등 없었다면 한국 10명 중 7명 감염</li> </ul>	<ul style="list-style-type: none"> <li>· 서울시, 코로나19 피해청년 등 5천명에 <b>'청년월세 지원'</b>, 월 20만원 최장 10개월</li> <li>· '50+프리랜서 비대면 역량 강화 프로젝트' 진행(200만 원 활동비 지원, 교육 등)</li> </ul>
	확진:1,019 원차:664 사망:4	<ul style="list-style-type: none"> <li>· <b>QR코드 활용 '전자출입명부' 전국 고위험시설 도입</b></li> <li>· 확진자 동선 정보 내 방문 업소 정보삭제(14일 지난 동선정보)</li> <li>· 복지부, 영국, 미국, 일본 등 12개 보건 장관급 화상원탁회의, 코로나19 대응 디지털 기술 활용 경험 공유</li> <li>· 정부, 코로나19로 2개월 연속 수출 20% 이상 감소, 어려움 겪고 있는 수출기업 지원 위한 2000억원 추가 투입</li> <li>· '2020년 특별 여행주간' 일정 연기 및 기간 축소 결정</li> </ul>	<ul style="list-style-type: none"> <li>· 서울시, 자치구 선별진료소 '글로벌월' 지원...의료진·검사자 동선·공간분리</li> <li>· 서울시 포스트코로나 유망 <b>스타트업 지원, 3대 육성 전략에 1,750억 원 투자</b></li> </ul>
'20.06.10.	확진:11,902(+50) 원차:10,611(+22) 사망:276(+2)	<ul style="list-style-type: none"> <li>· 연구진단기기 개발 위해 업계 등에 코로나19 양성 검체 1천700건 분양</li> <li>· 정부, K방역 모델 세계 표준화 로드맵 발표                             <ul style="list-style-type: none"> <li>- '검사·확진→역학·추적→격리·치료' 3T(Test-Trace-Treat) 체계화</li> </ul> </li> <li>· 교육부, 고3 대입 학생부종합전형에 코로나19 피해사항 삽입                             <ul style="list-style-type: none"> <li>- 학교 폐쇄 여부, 등교중지 기간, 온라인 학습 기간 등</li> </ul> </li> </ul>	<ul style="list-style-type: none"> <li>· 서울시 '자영업자 생존자금' 35만건 심사완료, 15일부터 방문접수 시작</li> <li>- 영세 소상공인 140만명(2개월) 지원</li> </ul>
	확진:1,029 원차:666 사망:4	<ul style="list-style-type: none"> <li>· 리치웨이 관련 23명 추가 확진, 총 139명                             <ul style="list-style-type: none"> <li>- 서울 78, 경기 39, 인천 18 등, 65세 이상 44.6%, 수도권 집단발생 8건</li> </ul> </li> <li>· <b>중대본 수도권 방역 강화, 신규확진 한자릿수 될때까지 무기한 연장</b> <ul style="list-style-type: none"> <li>- 수도권 방역강화에도 이동량 전 주 대비 96%수준으로 변화 없어</li> </ul> </li> <li>· 복지부 코로나19 보건·방역 분야 예산 상반기 집행 87.7%                             <ul style="list-style-type: none"> <li>- 장기화 대비 예산 전용, 추가편성 등 적극 대응</li> </ul> </li> <li>· 교육부, 수도권 유·초·중·고 '교내 밀집도 최소화' 지침 연장</li> <li>· 코로나19 연말까지 치료제 개발 목표, 완치자 혈액 확보 시급</li> </ul>	<ul style="list-style-type: none"> <li>· 도봉 데이케어센터 누적 확진자 14명</li> <li>· 서울시 전체 주야간보호시설 휴관 및 가족돌봄 권고</li> </ul>
'20.06.11.	확진:11,947(+45) 원차:10,654(+43) 사망:276(-) 확진:1,048 원차:675 사망:4	<ul style="list-style-type: none"> <li>· 신규확진자 618명 중 <b>깜깜이 환자 63명(10.2%)</b>, 지역집단발생 438명, 이중 90% 수도권 발생</li> <li>· 리치웨이 누적 확진자 169명, 사업장 및 종교·요양·운동시설 연세감염 지속</li> <li>· 주간 방역 및 위험도 평가, 일평균 신규확진자 28.9→43.6명                             <ul style="list-style-type: none"> <li>- 집단발생 16→10건, 감염경로 불명 7.4→9.2%, 방역망 내 관리비율 80% 미만</li> </ul> </li> <li>· 양성→음성, 위양성(가짜 양성) 사례 잇따라 발생, 검사체계 신뢰성 조사 착수</li> <li>· 질병관리청 승격 준비, 당·정·청 국립보건연구원 청 소속기관 존치 결정</li> <li>· 2월말 전화 상담 및 처방 한시적 허용 후 현재까지 36만6천건(5.31.기준)</li> </ul>	<ul style="list-style-type: none"> <li>· 서울시, 유흥시설 '집합금지→집합제한 명령', 미이행시 고발, 구상권청구</li> <li>· 대형학원 1100개소 점검완료</li> <li>· 중소학원 700개소 점검중</li> <li>· 금주 일반시민 1000여명 선제적 검사예정</li> </ul>
	확진:1,073 원차:680 사망:4	<ul style="list-style-type: none"> <li>· 리치웨이 누적확진 172명(서울 92, 경기 52, 인천 21 등), 쿠팡 물류센터 152명(경기 67, 인천 61, 서울 21)</li> <li>· 식약처 공적마스크(KF마스크) 구매수량 주당 1인 3매→10매로 확대, 의무공급량 60%→50% 낮춰(6.18.부터)</li> <li>· 코로나 재유행 대비 의료자원 신속동원 근거 마련, 방역 수칙 위반시 처벌 강화 방안 중심 법 개정 준비</li> <li>· 코로나 어린이 환자 평균 10.38일 입원으로 성인 대비 절반 수준(성인 23~24일), 연령 비례 입원기간 증가</li> <li>· (해외)뉴질랜드 종식선언 후 봉쇄조치 완화 일주일만에 신규확진자 발생, 누적확진자 1506명, 사망자 22명</li> </ul>	<ul style="list-style-type: none"> <li>· 서울산업진흥원, 뉴욕 브루클린에 중소기업 진출과 판로 개척을 위한 코로나19 방역 제품 수출 지원</li> </ul>
'20.06.12.	확진:12,003(+56) 원차:10,669(+15) 사망:277(+1)	<ul style="list-style-type: none"> <li>· 리치웨이 누적확진 172명(서울 92, 경기 52, 인천 21 등), 쿠팡 물류센터 152명(경기 67, 인천 61, 서울 21)</li> <li>· 식약처 공적마스크(KF마스크) 구매수량 주당 1인 3매→10매로 확대, 의무공급량 60%→50% 낮춰(6.18.부터)</li> <li>· 코로나 재유행 대비 의료자원 신속동원 근거 마련, 방역 수칙 위반시 처벌 강화 방안 중심 법 개정 준비</li> <li>· 코로나 어린이 환자 평균 10.38일 입원으로 성인 대비 절반 수준(성인 23~24일), 연령 비례 입원기간 증가</li> <li>· (해외)뉴질랜드 종식선언 후 봉쇄조치 완화 일주일만에 신규확진자 발생, 누적확진자 1506명, 사망자 22명</li> </ul>	<ul style="list-style-type: none"> <li>· 도봉 데이케어센터 누적 확진자 14명</li> <li>· 서울시 전체 주야간보호시설 휴관 및 가족돌봄 권고</li> </ul>
	확진:1,073 원차:680 사망:4	<ul style="list-style-type: none"> <li>· 리치웨이 누적확진 172명(서울 92, 경기 52, 인천 21 등), 쿠팡 물류센터 152명(경기 67, 인천 61, 서울 21)</li> <li>· 식약처 공적마스크(KF마스크) 구매수량 주당 1인 3매→10매로 확대, 의무공급량 60%→50% 낮춰(6.18.부터)</li> <li>· 코로나 재유행 대비 의료자원 신속동원 근거 마련, 방역 수칙 위반시 처벌 강화 방안 중심 법 개정 준비</li> <li>· 코로나 어린이 환자 평균 10.38일 입원으로 성인 대비 절반 수준(성인 23~24일), 연령 비례 입원기간 증가</li> <li>· (해외)뉴질랜드 종식선언 후 봉쇄조치 완화 일주일만에 신규확진자 발생, 누적확진자 1506명, 사망자 22명</li> </ul>	<ul style="list-style-type: none"> <li>· 서울산업진흥원, 뉴욕 브루클린에 중소기업 진출과 판로 개척을 위한 코로나19 방역 제품 수출 지원</li> </ul>
'20.06.15.	확진:12,121(+37) 원차:10,730(+12) 사망:277(-)	<ul style="list-style-type: none"> <li>· 5월 말 이후 요양원 등 노인 시설 집단발생 최소 6건 마스크 착용 등 관리 미흡</li> <li>· '중환자 92% 5월 이후 발생' 수도권 방역, 고령자 및 기저질환자 보호 시급</li> <li>· 수도권 확진자 증가에 따른 병상자원 현황 검토, 서울·인천·경기 공동방역체계 협력지침 확정 예정                             <ul style="list-style-type: none"> <li>- 최근30일간 일평균 30.3명 발생, 격리중 환자 총 906명, 중환자 21명(수도권 병상 47개)</li> </ul> </li> <li>· 과기정통부 2023년까지 감염병 R&amp;D 예산 5600억원 규모로 확대</li> <li>· 행안부 코로나19로 인한 1조3000억원 규모 지방세 납부 연장·징수유예</li> </ul>	<ul style="list-style-type: none"> <li>· 서울시, 유흥시설 '집합금지→집합제한 명령', 미이행시 고발, 구상권청구</li> <li>· 대형학원 1100개소 점검완료</li> <li>· 중소학원 700개소 점검중</li> <li>· 금주 일반시민 1000여명 선제적 검사예정</li> </ul>
	확진:1,120 원차:689 사망:4	<ul style="list-style-type: none"> <li>· 리치웨이 누적확진 172명(서울 92, 경기 52, 인천 21 등), 쿠팡 물류센터 152명(경기 67, 인천 61, 서울 21)</li> <li>· 식약처 공적마스크(KF마스크) 구매수량 주당 1인 3매→10매로 확대, 의무공급량 60%→50% 낮춰(6.18.부터)</li> <li>· 코로나 재유행 대비 의료자원 신속동원 근거 마련, 방역 수칙 위반시 처벌 강화 방안 중심 법 개정 준비</li> <li>· 코로나 어린이 환자 평균 10.38일 입원으로 성인 대비 절반 수준(성인 23~24일), 연령 비례 입원기간 증가</li> <li>· (해외)뉴질랜드 종식선언 후 봉쇄조치 완화 일주일만에 신규확진자 발생, 누적확진자 1506명, 사망자 22명</li> </ul>	<ul style="list-style-type: none"> <li>· 서울산업진흥원, 뉴욕 브루클린에 중소기업 진출과 판로 개척을 위한 코로나19 방역 제품 수출 지원</li> </ul>
'20.06.16.	확진:12,155(+34) 원차:10,760(+30) 사망:278(+1)	<ul style="list-style-type: none"> <li>· 리치웨이 누적확진 172명(서울 92, 경기 52, 인천 21 등), 쿠팡 물류센터 152명(경기 67, 인천 61, 서울 21)</li> <li>· 식약처 공적마스크(KF마스크) 구매수량 주당 1인 3매→10매로 확대, 의무공급량 60%→50% 낮춰(6.18.부터)</li> <li>· 코로나 재유행 대비 의료자원 신속동원 근거 마련, 방역 수칙 위반시 처벌 강화 방안 중심 법 개정 준비</li> <li>· 코로나 어린이 환자 평균 10.38일 입원으로 성인 대비 절반 수준(성인 23~24일), 연령 비례 입원기간 증가</li> <li>· (해외)뉴질랜드 종식선언 후 봉쇄조치 완화 일주일만에 신규확진자 발생, 누적확진자 1506명, 사망자 22명</li> </ul>	<ul style="list-style-type: none"> <li>· 서울산업진흥원, 뉴욕 브루클린에 중소기업 진출과 판로 개척을 위한 코로나19 방역 제품 수출 지원</li> </ul>
	확진:1,132 원차:703 사망:4	<ul style="list-style-type: none"> <li>· 리치웨이 누적확진 172명(서울 92, 경기 52, 인천 21 등), 쿠팡 물류센터 152명(경기 67, 인천 61, 서울 21)</li> <li>· 식약처 공적마스크(KF마스크) 구매수량 주당 1인 3매→10매로 확대, 의무공급량 60%→50% 낮춰(6.18.부터)</li> <li>· 코로나 재유행 대비 의료자원 신속동원 근거 마련, 방역 수칙 위반시 처벌 강화 방안 중심 법 개정 준비</li> <li>· 코로나 어린이 환자 평균 10.38일 입원으로 성인 대비 절반 수준(성인 23~24일), 연령 비례 입원기간 증가</li> <li>· (해외)뉴질랜드 종식선언 후 봉쇄조치 완화 일주일만에 신규확진자 발생, 누적확진자 1506명, 사망자 22명</li> </ul>	<ul style="list-style-type: none"> <li>· 서울산업진흥원, 뉴욕 브루클린에 중소기업 진출과 판로 개척을 위한 코로나19 방역 제품 수출 지원</li> </ul>
'20.06.17.	확진:12,198(+43) 원차:10,774(+14) 사망:279(+1)	<ul style="list-style-type: none"> <li>· 5월 말 이후 요양원 등 노인 시설 집단발생 최소 6건 마스크 착용 등 관리 미흡</li> <li>· '중환자 92% 5월 이후 발생' 수도권 방역, 고령자 및 기저질환자 보호 시급</li> <li>· 수도권 확진자 증가에 따른 병상자원 현황 검토, 서울·인천·경기 공동방역체계 협력지침 확정 예정                             <ul style="list-style-type: none"> <li>- 최근30일간 일평균 30.3명 발생, 격리중 환자 총 906명, 중환자 21명(수도권 병상 47개)</li> </ul> </li> <li>· 과기정통부 2023년까지 감염병 R&amp;D 예산 5600억원 규모로 확대</li> <li>· 행안부 코로나19로 인한 1조3000억원 규모 지방세 납부 연장·징수유예</li> </ul>	<ul style="list-style-type: none"> <li>· 시청역 안전관리요원 3명 코로나 확진(6.15.), 방역조치 완료</li> </ul>
	확진:1,145 원차:710 사망:5	<ul style="list-style-type: none"> <li>· 리치웨이 누적확진 172명(서울 92, 경기 52, 인천 21 등), 쿠팡 물류센터 152명(경기 67, 인천 61, 서울 21)</li> <li>· 식약처 공적마스크(KF마스크) 구매수량 주당 1인 3매→10매로 확대, 의무공급량 60%→50% 낮춰(6.18.부터)</li> <li>· 코로나 재유행 대비 의료자원 신속동원 근거 마련, 방역 수칙 위반시 처벌 강화 방안 중심 법 개정 준비</li> <li>· 코로나 어린이 환자 평균 10.38일 입원으로 성인 대비 절반 수준(성인 23~24일), 연령 비례 입원기간 증가</li> <li>· (해외)뉴질랜드 종식선언 후 봉쇄조치 완화 일주일만에 신규확진자 발생, 누적확진자 1506명, 사망자 22명</li> </ul>	<ul style="list-style-type: none"> <li>· 서울산업진흥원, 뉴욕 브루클린에 중소기업 진출과 판로 개척을 위한 코로나19 방역 제품 수출 지원</li> </ul>
'20.6.18.	확진:12,257(+59) 원차:10,800(+26) 사망:280(+1)	<ul style="list-style-type: none"> <li>· 사망자 280 중 기저질환자 274명, 80대 이상 치명률 25.69%로 가장 높음                             <ul style="list-style-type: none"> <li>- 평균 77.6세, 65세 이상 87.0%, 대구 189명(67.5%), 시설 및 병원관련 사망 55%</li> </ul> </li> <li>· 대전·충청·수도권으로 전파, 사흘새 누적확진자 25명</li> <li>· 방대본, 치료백신 개발될 경우 고위험군 중심으로 우선순위 정해 접종 계획</li> </ul>	<ul style="list-style-type: none"> <li>· 서울시민회의 1차 온라인 토론회(6.20.) "포스트 코로나 새로운 서울" 개최</li> </ul>
	확진:1,170 원차:718 사망:6	<ul style="list-style-type: none"> <li>· 사망자 280 중 기저질환자 274명, 80대 이상 치명률 25.69%로 가장 높음                             <ul style="list-style-type: none"> <li>- 평균 77.6세, 65세 이상 87.0%, 대구 189명(67.5%), 시설 및 병원관련 사망 55%</li> </ul> </li> <li>· 대전·충청·수도권으로 전파, 사흘새 누적확진자 25명</li> <li>· 방대본, 치료백신 개발될 경우 고위험군 중심으로 우선순위 정해 접종 계획</li> </ul>	<ul style="list-style-type: none"> <li>· 서울시민회의 1차 온라인 토론회(6.20.) "포스트 코로나 새로운 서울" 개최</li> </ul>

코로나19 발생 현황 및 정부 대응 요약

일자	국내 발생	정부	서울시
'20.06.19.	확진:12,306(+49) 원차:10,835(+35) 사망:280(-)	<ul style="list-style-type: none"> <li>· 코로나19 신규확진 49명, 수도권(26명)이어 대전(6명)까지 연쇄감염 확대</li> <li>· 방글라데시 입국 후 확진자, 전국에서 하루새 7명 증가</li> <li>· 최근 2주간 일평균 확진자 43.4명, 50대 이상 55% 발생 연령 높아짐</li> <li>· 5월 이후 음식점 집단발생 10건(식당 4, 주점 6), 불필요 모임 자체 필요</li> <li>· 복지부, 코로나19 생활치료센터 협력병원 간담회 개최, 운영 경험 바탕으로 「생활치료센터 표준운영매뉴얼」 초안 논의</li> <li>· 전국 물류시설 4,300여개 전수 점검 실시(6.1.~11.)</li> <li>· 전자출입명부 전국 약 6만 개소 도입, 141만건 이용(6.18.기준)</li> <li>· 순천향대 천안병원, 양산부산대병원 권역(중부권영남권) 감염병 전문병원 선정</li> <li>· 과기정통부 장관 "약물 재창출 방식 활용 치료제 개발은 빠르면 2개월 내, 백신은 내년이나 가능 할 것"</li> </ul>	<ul style="list-style-type: none"> <li>· 서울시, 특수판매분야(방문판매 등) 5962개 업체 방역 및 집합금지 이행 점검완료</li> <li>· 한강공원 수영장 개장 미룸 (개장여부 7월 중순 결정)</li> <li>· '착한 임대인 지원사업' 9월 말까지 연장접수</li> </ul>
	확진:1,188 원차:724 사망:6		
'20.06.21.	확진:12,421(+48) 원차:10,868(+12) 사망:280(-)	<ul style="list-style-type: none"> <li>· <b>8개 고위험시설 지정(6.2.)</b>이어 <b>4개 시설 추가 선정, 방역수칙 마련</b>                      - 6가지 위험지표(밀폐도, 밀집도, 군집도, 활동도, 지속도, 관리도) 기준                      - ①방판업체, ②유통물류센터, ③대형학원(300인 이상), ④비폐 추가 선정</li> <li>· 해외입국자 2주 격리(자가시설)+진단검사 이어, 사전방역 조치 추가 시행                      - 사전방역조치: 신규 비자 발급 억제, 부정기 항공편 운항 허가 일시 중지 등</li> <li>· 수도권 방역강화조치 세 번째 주말 이동량 이전 대비 약 99% 수준, 수도권 주민 생활에 큰 변화 없어</li> </ul>	
	확진:1,219 원차:733 사망:6		
'20.06.22.	확진:12,438(+17) 원차:10,881(+13) 사망:280(-)	<ul style="list-style-type: none"> <li>· 서울, 대전 등 최소 6개 방판업체 관련 전국발생 코로나 확진자 254명, 55%(140명)이 60세 이상 고위험군</li> <li>· 2주간 방역·위험도 평가, 일평균 신규확진 39.6→46.7명, 집단발생 17→12건, 감염환자 비율 증가(10.6%)</li> <li>· 무증상·경증환자 병원 대신 생활치료센터 이송, 확진자도 증상 완화시 생활치료센터 전원등록 지침개정 중</li> <li>· 코로나19 격리위반, 집합금지 위반, 조사방해 등 감염병예방법 위반 551건, 940명(6.15.기준) 수사·재판</li> <li>· 일본 및 국립보건연구원 뇌졸중, 당뇨환자 및 흡연자 코로나19 취약한 원인 규명, 예방관리 특히 주의해야</li> </ul>	<ul style="list-style-type: none"> <li>· 박원순 시장, 대확산 우려, <b>일 신규확진자 30명 넘거나, 병상 가동률 70% 달하면, 강력한 사회적 거리두기 회귀</b></li> <li>· 코로나19 장기화 대비, 서울시 교육청 '원격교육'팀 신설, 원격수업은 '일찍 온 미래' 상시 교육 준비</li> </ul>
	확진:1,224 원차:733 사망:6		
'20.06.23.	확진:12,484(+46) 원차:10,908(+27) 사망:281(+1)	<ul style="list-style-type: none"> <li>· 부산항 입항한 러시아 선박서 16명 무더기 발생, 접촉자 176명 검사 중                      - 입항전 유증상자 있음에도 신고 안해, 검역법 따른 조치 예정...'서류'만 보고 통과 전자검역 허점</li> <li>· 5개 시도 49개 학교 등교 수업 일정 조정(6.22.10시 기준)</li> </ul>	<ul style="list-style-type: none"> <li>· 박원순 시장, 수도권 방역 대책회의서 2차 대유행 차단 총력, <b>3T 체계 강화, 선제적 검사 총 20만 명 시행 발표</b></li> </ul>
	확진:1,230 원차:743 사망:6		
'20.06.24.	확진:12,535(+51) 원차:10,930(+22) 사망:281(-)	<ul style="list-style-type: none"> <li>· 리치웨이 누적확진 202명(일평균 9.6↑), 이태원(일평균 8.1)보다 증가 빨라</li> <li>· 부산항 입항 러시아 선박 모두 검역관 직접 승선 검역, 항만 방역조치 강화</li> <li>· 중대본, <b>코로나 퇴원 기준 대폭 완화</b>, 10일 간 무증상 시 검사 없이 퇴원</li> <li>· 복지부 장애인 대상 감염병 대응 매뉴얼 최초 발간</li> <li>· 2020년 공무원 하계휴가 분산 운영, 민간 동참 독려 계획</li> </ul>	
	확진:1,241 원차:747 사망:6		
'20.06.25.	확진:12,563(+28) 원차:10,974(+44) 사망:282(+1)	<ul style="list-style-type: none"> <li>· 대전 방판관련 열흘만에 50명 감염, 확진자 100명 넘어</li> <li>· 충청권 시도간 병상 공동대응체계 구축</li> <li>· 중대본 코로나 재유행 대비 확진자 5,500여 명 임상역학정보 공개</li> <li>· 충남대병원, 입원 앞둔 모든 환자 진단검사 실시, 음성 나와야 입원가능</li> <li>· 국민 90% 코로나19는 독감수준 '차명적이지 않다' 인식, 정부 대응(76.3%) 및 의료진 신뢰(90.7%) 비율 높아</li> </ul>	<ul style="list-style-type: none"> <li>· 서울시, 만65세 모든 어르신에게 1인 5매씩 총765만개 덴탈마스크 지원</li> <li>· 코로나19 유행 이후 대중교통 이용 32% 감소, 공유교통(따릉이) 약 24% 증가</li> </ul>
	확진:1,250 원차:761 사망:7		
'20.06.26.	확진:12,602(+39) 원차:11,172(+198) 사망:282(-)	<ul style="list-style-type: none"> <li>· 서울 관악구 왕성교회궐 코로나(누적확진 14명, 6.26.18시)</li> <li>· 코로나19 방역수칙 위반 등에 대한 안전신고 운영 및 활성화</li> <li>· 중대본, 코로나19 예방을 위한 올바른 환경소독 방법 발표</li> <li>· 요양병원·요양시설 고강도 감염 예방 대책 지속, 비접촉 면회 실시</li> <li>· 정부, <b>코로나19 폐해입은 여타외파·미안마 등 13개 개도국에 7500달러 지원 결정</b></li> <li>· 한국언론진흥재단 경영난 겪고있는 지역 언론에 100억원 긴급지원 추진</li> <li>· WHO "백신 개발 후 모두 이용 가능한 공공재 되어야"</li> </ul>	<ul style="list-style-type: none"> <li>· 서울시, 코로나-폭염 이중고 겪는 취약계층에 서울시 긴급복지 5억원 추가 투입, 의료비·공과금 등 생계비 지원</li> </ul>
	확진:1,267 원차:843 사망:7		
'20.06.28.	확진:12,715(+62) 원차:11,364(+47) 사망:282(-)	<ul style="list-style-type: none"> <li>· 2주간 방역·위험도 평가, 일평균 신규확진 43.5→43.1명, 집단발생 11→14건, 감염환자 비율 증가(10.0%, 60/603)</li> <li>· 방역강화 조치에도 수도권 주민 생활(휴대폰 이동량, 카드 매출액, 주말 대중교통 이용량) 큰 변화 없어</li> <li>· 사회적 거리두기 1~3단계 실행방안 발표, 의료체계 가용력 및 대규모 확산 지표 활용 종합적 판단</li> </ul>	
	확진:1,298 원차:923 사망:7		



코로나19 발생 현황 및 정부 대응 요약

일자	국내 발생	정부	서울시
'20.06.29.	확진:12,757(+42) 원차:11,429(+65) 사망:282(-)	<ul style="list-style-type: none"> <li>· 경기 신도 80명 교회에서 22명 발생, 왕성교회 28명, 수원 침례교회 7명 등 닷새동안 교회 관련 57건 발생</li> <li>· 방역당국 종교시설 고위험시설 포함 여부 검토</li> <li>· 2주간 방역·위험도 평가, 일평균 신규확진 43.5→43.1명, 집단발생 11→14건, 감감환자 비율 증가(10.0%)</li> <li>· 복지부, '사회적 거리두기 1~3단계 실행방안' 발표, 의료체계 가용력 및 대규모 확산 지표 활용 종합적 판단</li> <li>· 감염병전담병원, 생활치료센터 및 선별진료소 운영 병원, 폐쇄·업무정지 및 환자 발생 기관 등 손실보상 지급</li> </ul>	<ul style="list-style-type: none"> <li>· 서울시 지역업자 생존자금 임대료(47%), 재료비(16%), 인건비(10%)에 사용, 92%가 영업에 도움</li> <li>· 서울시, 코로나19와 폭염 피해에 노출되기 쉬운 어르신, 쪽방주민, 노숙인 등 취약계층 보호 대책 강화 발표</li> </ul>
	확진:1,305 원차:942 사망:7	<ul style="list-style-type: none"> <li>· 중대본 역학조사 결과, 교회 2곳 터지자 직장 등 19곳, 945명 확대 노출</li> <li>· 코로나19 등 감염병 대응 위한 범부처 협력강화, 제2차 감염병 예방관리 기본계획 발표</li> <li>· 올 해 정부업무평가 '코로나 대응 및 포스트코로나 대비' 중심 개편 - 평가절차 간소화, 부문별 우수기관도 포상 예정</li> </ul>	
'20.06.30.	확진:12,800(+43) 원차:11,537(+108) 사망:282(-) 확진:1,312 원차:985 사망:7	<ul style="list-style-type: none"> <li>· 질병관리청, '코로나19 치료제 '렘데시비르' 무상공급 시작, 폐렴 이환 및 산소치료 필요한 중증환자로 제한 투약</li> <li>· 항만 방역관리 강화, 코로나19 검역지역 전 세계로 확대, 승선검역 강화 및 모든 진단검사 3개소→11개소 확대</li> <li>· 노래방·클럽 등 고위험 시설 QR코드(전자출입명부) 찍어야 출입 가능, 위반시 벌금 300만원 또는 집합금지 처분</li> <li>· (해외)美 세계 인구 4%, 그러나 코로나19 환자는 전 세계 감염자 25%로 사망자·확진자 가장 많아(일평균 1039명 사망)</li> </ul>	<ul style="list-style-type: none"> <li>· '국립의료원, 미 공병단 부지 이전' 복지부와 업무협약 체결, 서울 감염병 대응역량 강화</li> <li>· 서울시·중대본, 4일 민노총 대규모 집회 취소 촉구, 강행시 고발조치</li> </ul>
	확진:12,850(+51) 원차:11,613(+76) 사망:282(-) 확진:1,321 원차:1,026 사망:7	<ul style="list-style-type: none"> <li>· 광주지역 코로나19 확산세 심상치 않아, 닷새동안 45명 발생, 광주시 사회적 거리두기 2단계로 격상</li> <li>· 식품의약품안전처 '렘데시비르' 등 코로나19 치료제 포함 38개 '국가필수의약품 지정' 403개→411개 확대</li> <li>· 코로나19 부검 결과...폐는 물론 뇌까지 손상, 코로나19에 걸렸다 완치되더라도 후유증이 우려돼</li> </ul>	
'20.07.01.	확진:12,904(+54) 원차:11,684(+71) 사망:282(-) 확진:1,334 원차:1,054 사망:7	<ul style="list-style-type: none"> <li>· 대구 확진자 제로 84일만에 두자릿 수 감염, 지역발생 보름만에 50명대</li> <li>· 기숙사 등 생활영역 및 다중이용시설 11개 세부지침 추가</li> <li>· 전국 유·초·중·고등학교 523개교 등교 중단</li> </ul>	<ul style="list-style-type: none"> <li>· 서울시 '포스트코로나' 본격 대비 위한 투자·출연기관 '공공혁신 5대 비전' 발표, 총 128개 사업, 6,116억원 투입</li> </ul>
	확진:12,967(+63) 원차:11,759(+75) 사망:282(-) 확진:1,346 원차:1,085 사망:7	<ul style="list-style-type: none"> <li>· 2주간 방역·위험도 평가, 일평균 신규확진 46.7→46.9명, 집단발생 14→12건, 감감환자 비율 증가(10.7%)</li> <li>· 수도권 지역감염 지속, 광주·대전 등 비수도권 확진자 급증, 설 명회·다단계·교회 등 밀접 접촉 통해 확산</li> <li>· 중대본 코로나 거리두기 지역 대응 더 효율적, 광주·전남 2단계 격상</li> <li>· 감염병예방법 위반자 1,071명(2.24~7.4.) 격리조치(44.6%) 및 집합금지위반(39.7%) 등, 서울·경기·인천 71.1% 차지</li> </ul>	<ul style="list-style-type: none"> <li>· 서울시 '코로나19 지침 검색' 모바일 앱 제작·배포, 주제별 33종류 100개 지침 포함, 키워드 검색 기능 제공</li> </ul>
'20.07.02.	확진:12,904(+54) 원차:11,684(+71) 사망:282(-) 확진:1,334 원차:1,054 사망:7	<ul style="list-style-type: none"> <li>· 12일부터 공적마스크제도 폐지, 1인당 구매수 제한 풀려, 수출 규제는 월 생산량의 50% 이내로 변경·유지</li> <li>· 방대본, 확진자 유전자 서열 분석, 3~4월 미국·유럽서 유입된 GH형 최근 유행 중, 전파력 6배 더 강력</li> <li>· 코로나19 장기화 가능성↑, 코로나19 대응 조직개편 따라 중대본 내 중수본 상설조직화, 현재는 과도기 단계</li> <li>· 음식점 감염 늘어, 역학조사 분석해보니 마스크 미착용, 밀폐공간 음주 및 대화, 집기 공동 사용하는 뷔페 등 위험</li> <li>· (해외)국제 공중보건 위기 6건 중 5건 발생원인 기후변화 밀접, 2070년까지 최대 260회 감염병 발생 위기 예측</li> </ul>	
	확진:1,334 원차:1,054 사망:7	<ul style="list-style-type: none"> <li>· 광주 지금까지 확인된 감염경로만 8개, 누적확진자 130명, 거리두기 2단계 격상 후 이동량 39.1% 감소</li> <li>· 확진자 8976명 임상정보 분석결과, 국내 코로나 환자 90%는 경증, 기침·가래·발열·두통 순으로 많아</li> <li>· 10일부터 교회 정규예배 외 모든 모임 금지, 위반시 벌금 300만원·운영 중단</li> <li>· 중대본, 일상활동 위험도 기준 발표(마스크 착용 여부, 타인접촉, 물품 공유), 외식·운동·노래·물놀이 위험↑</li> </ul>	<ul style="list-style-type: none"> <li>· 서울시 한국IBM과 함께 '코로나19 이후 달라진 시민 일상' AI 챗봇으로 실태조사, 시민의견 신속 반영</li> </ul>
'20.07.03.	확진:12,967(+63) 원차:11,759(+75) 사망:282(-) 확진:1,346 원차:1,085 사망:7	<ul style="list-style-type: none"> <li>· 대구 확진자 제로 84일만에 두자릿 수 감염, 지역발생 보름만에 50명대</li> <li>· 기숙사 등 생활영역 및 다중이용시설 11개 세부지침 추가</li> <li>· 전국 유·초·중·고등학교 523개교 등교 중단</li> </ul>	<ul style="list-style-type: none"> <li>· 서울시 집합금지 문 닫은 코인노래방 등 617곳 대상 100만원 방역 특별지원금 지원</li> </ul>
	확진:1,346 원차:1,085 사망:7	<ul style="list-style-type: none"> <li>· 2주간 방역·위험도 평가, 일평균 신규확진 46.7→46.9명, 집단발생 14→12건, 감감환자 비율 증가(10.7%)</li> <li>· 수도권 지역감염 지속, 광주·대전 등 비수도권 확진자 급증, 설 명회·다단계·교회 등 밀접 접촉 통해 확산</li> <li>· 중대본 코로나 거리두기 지역 대응 더 효율적, 광주·전남 2단계 격상</li> <li>· 감염병예방법 위반자 1,071명(2.24~7.4.) 격리조치(44.6%) 및 집합금지위반(39.7%) 등, 서울·경기·인천 71.1% 차지</li> </ul>	
'20.07.06.	확진:13,137(+48) 원차:11,848(+16) 사망:284(+1) 확진:1,372 원차:1,110 사망:8	<ul style="list-style-type: none"> <li>· 12일부터 공적마스크제도 폐지, 1인당 구매수 제한 풀려, 수출 규제는 월 생산량의 50% 이내로 변경·유지</li> <li>· 방대본, 확진자 유전자 서열 분석, 3~4월 미국·유럽서 유입된 GH형 최근 유행 중, 전파력 6배 더 강력</li> <li>· 코로나19 장기화 가능성↑, 코로나19 대응 조직개편 따라 중대본 내 중수본 상설조직화, 현재는 과도기 단계</li> <li>· 음식점 감염 늘어, 역학조사 분석해보니 마스크 미착용, 밀폐공간 음주 및 대화, 집기 공동 사용하는 뷔페 등 위험</li> <li>· (해외)국제 공중보건 위기 6건 중 5건 발생원인 기후변화 밀접, 2070년까지 최대 260회 감염병 발생 위기 예측</li> </ul>	<ul style="list-style-type: none"> <li>· 서울시, '코로나19 지침 검색' 모바일 앱 제작·배포, 주제별 33종류 100개 지침 포함, 키워드 검색 기능 제공</li> </ul>
	확진:1,372 원차:1,110 사망:8	<ul style="list-style-type: none"> <li>· 광주 지금까지 확인된 감염경로만 8개, 누적확진자 130명, 거리두기 2단계 격상 후 이동량 39.1% 감소</li> <li>· 확진자 8976명 임상정보 분석결과, 국내 코로나 환자 90%는 경증, 기침·가래·발열·두통 순으로 많아</li> <li>· 10일부터 교회 정규예배 외 모든 모임 금지, 위반시 벌금 300만원·운영 중단</li> <li>· 중대본, 일상활동 위험도 기준 발표(마스크 착용 여부, 타인접촉, 물품 공유), 외식·운동·노래·물놀이 위험↑</li> </ul>	
'20.07.07.	확진:13,181(+44) 원차:11,914(+66) 사망:285(+1) 확진:1,375 원차:1,144 사망:8	<ul style="list-style-type: none"> <li>· 12일부터 공적마스크제도 폐지, 1인당 구매수 제한 풀려, 수출 규제는 월 생산량의 50% 이내로 변경·유지</li> <li>· 방대본, 확진자 유전자 서열 분석, 3~4월 미국·유럽서 유입된 GH형 최근 유행 중, 전파력 6배 더 강력</li> <li>· 코로나19 장기화 가능성↑, 코로나19 대응 조직개편 따라 중대본 내 중수본 상설조직화, 현재는 과도기 단계</li> <li>· 음식점 감염 늘어, 역학조사 분석해보니 마스크 미착용, 밀폐공간 음주 및 대화, 집기 공동 사용하는 뷔페 등 위험</li> <li>· (해외)국제 공중보건 위기 6건 중 5건 발생원인 기후변화 밀접, 2070년까지 최대 260회 감염병 발생 위기 예측</li> </ul>	
	확진:1,375 원차:1,144 사망:8	<ul style="list-style-type: none"> <li>· 광주 지금까지 확인된 감염경로만 8개, 누적확진자 130명, 거리두기 2단계 격상 후 이동량 39.1% 감소</li> <li>· 확진자 8976명 임상정보 분석결과, 국내 코로나 환자 90%는 경증, 기침·가래·발열·두통 순으로 많아</li> <li>· 10일부터 교회 정규예배 외 모든 모임 금지, 위반시 벌금 300만원·운영 중단</li> <li>· 중대본, 일상활동 위험도 기준 발표(마스크 착용 여부, 타인접촉, 물품 공유), 외식·운동·노래·물놀이 위험↑</li> </ul>	
'20.07.08.	확진:13,244(+63) 원차:11,970(+56) 사망:285(-) 확진:1,385 원차:1,160 사망:9	<ul style="list-style-type: none"> <li>· 광주 지금까지 확인된 감염경로만 8개, 누적확진자 130명, 거리두기 2단계 격상 후 이동량 39.1% 감소</li> <li>· 확진자 8976명 임상정보 분석결과, 국내 코로나 환자 90%는 경증, 기침·가래·발열·두통 순으로 많아</li> <li>· 10일부터 교회 정규예배 외 모든 모임 금지, 위반시 벌금 300만원·운영 중단</li> <li>· 중대본, 일상활동 위험도 기준 발표(마스크 착용 여부, 타인접촉, 물품 공유), 외식·운동·노래·물놀이 위험↑</li> </ul>	<ul style="list-style-type: none"> <li>· 서울시 한국IBM과 함께 '코로나19 이후 달라진 시민 일상' AI 챗봇으로 실태조사, 시민의견 신속 반영</li> </ul>
	확진:1,385 원차:1,160 사망:9	<ul style="list-style-type: none"> <li>· 광주 지금까지 확인된 감염경로만 8개, 누적확진자 130명, 거리두기 2단계 격상 후 이동량 39.1% 감소</li> <li>· 확진자 8976명 임상정보 분석결과, 국내 코로나 환자 90%는 경증, 기침·가래·발열·두통 순으로 많아</li> <li>· 10일부터 교회 정규예배 외 모든 모임 금지, 위반시 벌금 300만원·운영 중단</li> <li>· 중대본, 일상활동 위험도 기준 발표(마스크 착용 여부, 타인접촉, 물품 공유), 외식·운동·노래·물놀이 위험↑</li> </ul>	

코로나19 발생 현황 및 정부 대응 요약

일자	국내 발생	정부	서울시
'20.07.09.	확진:13,293(+50) 원차:12,019(+49) 사망:287(+2)	<ul style="list-style-type: none"> <li>· 광주 전국 지역감염 확진자 62% 발생, 정부 지정 12개소 외에 PC방, 종교시설, 학원 및 지하시설 고위험시설 지정</li> <li>· 코로나19 치료제·백신 개발 1,115억, 방역물품 고도화 357억, 연구 등 391억 등 총 1,936억 원 투입</li> <li>· 정부, 의대정원 4천명 증원 추진, 단순 정원 확대보다 '지역불균형 해소', '공공의료 강화 방안' 고려되어야</li> <li>· 코로나19 항체 양성률 조사 3055명 중 1명 항체보유, 집단면역 극히 낮아, 백신개발 전까지 생활방역 중요</li> </ul>	<ul style="list-style-type: none"> <li>· 서울시, 고위험군 대상 선제 검사서 첫 무증상감염자 나와, 해당시설 입소·종사자 전원격리 및 긴급방역 실시</li> <li>· 뉴노멀 준비하는 1차 서울시 민회의, '시민방역전문가 양성', '심리방역대책 강화', '방역격차해소' 등 정책 제안</li> </ul>
	확진:1,385 원차:1,160 사망:9		
'20.07.10.	확진:13,338(+45) 원차:12,065(+46) 사망:288(+1)	<ul style="list-style-type: none"> <li>· 전국 방판 관련 감염 453명, 22명 위중·3명 사망, 종교시설·다중시설 전파까지, 3일 환경 소모임 자제 요망</li> <li>· 카자흐스탄서 코로나보다 치사율 높은 원인불명 폐렴 확산, 중대본 '입국자 대상 모니터링 강화·감시체계 가동'</li> <li>· 정부, 13일부터 위험국 입국자 '음성'확인서 의무 제출</li> <li>· 7.10.부터 교회 소모임 금지, 위반시 벌금 300만원 및 집합금지 조치 시행</li> <li>· WHO, 코로나19 혼합실내 공기전파 가능성 인정, 주기적 환기·마스크 착용 추가권고, 주요 전파경로는 비밀</li> </ul>	<ul style="list-style-type: none"> <li>· 서울시 '정부 노래연습장 7대+서울시 추가 3대' 10대 방역수칙 지키는 코인 노래방 선별적 영업 허용</li> <li>· 서울시 소방재난본부 S방역 우수성 확산 위해 '코로나19 관련 영상 매뉴얼' 제작 영문판 국내·외 배포</li> </ul>
	확진:1,393 원차:1,171 사망:9		
'20.07.13.	확진:13,479(+62) 원차:12,204(+26) 사망:289(-)	<ul style="list-style-type: none"> <li>· 신규확진자 62명 중 43명 해외유입(검역 18, 격리중 양성 25), 미주 25.8%, 중국 외 아시아 34.4, 유럽 27.6%</li> <li>· 2주 방역위험도 평가, 일평균 신규확진 28.8→31.7명, 해외유입 14.3→19.7명, 50대 이상 확진자 비중 높아</li> <li>· 해외유입 110일만 최대, 4개 '방역강화 대상국가' 입국시 음성확인서 필수</li> <li>· 중대본, 지자체 생활방역일자리 7만3천개 고용예산 확보, 방역수칙 지도·발열체크·소독 등 업무수행</li> <li>· 중대본, 확진자 5500여명 임상역학정보 공유, 7.14.부터 9개 기관 우선 공개, 과학적 근거자료 생산 기대</li> </ul>	<ul style="list-style-type: none"> <li>· 서울시 53개 전 물류시설에 QR 출입명부 도입 완료, QR 출근체크, 1일 1회 소독, 마스크 착용 등 고강도 방역</li> </ul>
	확진:1,429 원차:1,217 사망:9		
'20.07.14.	확진:13,512(+33) 원차:12,282(+78) 사망:289(-)	<ul style="list-style-type: none"> <li>· 광주 사회적 거리두기 2단계 연장(29.까지), 고위험시설·방판업체 512개 집합제한, 지하 3일 공간 집합금지</li> <li>· 정부, 코로나19 위기극복·포스트코로나 국가발전전략 'K-뉴딜' 발표, '25년까지 160조 투입, 일자리 190만개 창출</li> <li>· 중대본, 코로나19 치료제로 특례 수입 된 '렘데시비르' 24개 병원, 49명 중증환자 공급 완료</li> <li>· 방역당국, 백신개발·유행종식 판단 성급, 거리두기·마스크착용·개인위생 강조, 연내 혈장치료제 확보 목표</li> </ul>	<ul style="list-style-type: none"> <li>· 서울시, 코로나로 타격 받은 도시저조업 1차 지원(1,271개소, 152억)이어 2차 지원 예정(400개소, 41억 규모)</li> <li>· 서울시 코인노래연습장 617개소 현장실사, 방역수칙 준수 점검 통해 선별적 영업재개 승인(479개소, 77.6%)</li> </ul>
	확진:1,436 원차:1,244 사망:9		
'20.07.15.	확진:13,551(+39) 원차:12,348(+66) 사망:289(-)	<ul style="list-style-type: none"> <li>· 광주 방판 방문자 27명이 가족, 지인, 직장동료, 다중이용시설 이용자 114명에 추가 전파(7.14.18시)</li> <li>· 코로나 국내발생·집단감염 감소추세, 그러나 중남미·북미·아시아 중심 하루 20만명 확산, 국외 유입 통제 쉽지 않아</li> <li>· 중대본, 해외유입 사례 급증, 20일부터 방역강화 대상국 2곳 추가(총 6개국), 외국인 선원 무비자 입국 잠정 중단</li> </ul>	<ul style="list-style-type: none"> <li>· 서울시, 2월부터 휴관중인 복지관 등 사회복지시설 밀집도 고려해 7.20.부터 단계적 재개, 돌봄 공백 최소화</li> </ul>
	확진:1,442 원차:1,275 사망:9		
'20.07.16.	확진:13,612(+61) 원차:12,396(+48) 사망:291(+2)	<ul style="list-style-type: none"> <li>· 중대본, 해외유입 차단 방역강화, 국내 작업자 접촉 많은 러선 박 선원 전수검사, 교대선원 무비자 입국 금지</li> <li>· 방역당국, 코로나19 주요증상 분석, 기침·가래·발열 외에도 두통·근육통·인후염·설사 등 있을시 외출자제, 진단검사 권고</li> <li>· 코로나19 치료제 '렘데시비르', 25개 병원에서 57명의 중증환자에 대해 신청, 전원 공급 완료</li> </ul>	<ul style="list-style-type: none"> <li>· 서울시, 캠퍼스타운 합동 포스트코로나 대비 스타트업 발굴, 언택트 투자 유치·푸드 스타트업·비대면산업 경진대회 개최</li> </ul>
	확진:1,449 원차:1,286 사망:9		
'20.07.17.	확진:13,672(+60) 원차:12,460(+64) 사망:293(+2)	<ul style="list-style-type: none"> <li>· 권역별 거리두기 기준마련, 수도권 40명/충청·호남·경북 25명/강원·제주 10명 이상 확진시 2단계 격상</li> <li>· 정부, 이라크 체류 중 근로자 특별수송 예정, 해외유입 확진자 증가 전망, 특정국가 입국자 대비책 마련 중</li> <li>· 방역당국, 해외유입 주요 진원지 '중앙아시아', 3개국 등 방역강화 대상국 추가 지정, 외국인 입국 관리 강화</li> </ul>	
	확진:1,463 원차:1,318 사망:9		
'20.07.20.	확진:13,771(+26) 원차:12,572(+16) 사망:296(+1)	<ul style="list-style-type: none"> <li>· 전자출입명부(KI-Pass) 등록시설 총 132,904개소(의무시설 105,533개소, 임의시설 27,371개소) / QR코드 출입 이용건수 총 24,662천 건(의무시설 19,556천 건, 임의시설 5,106천 건)으로 시스템 지속 보완 예정</li> </ul>	<ul style="list-style-type: none"> <li>· 코로나19 안전 지킴이 '서울시 직업소개소 자율방역단' 출범</li> <li>· 서울시-육군, 감염병테러 등 재난 대응 콘퍼런스 개최</li> </ul>
	확진:1,477 원차:1,322 사망:10		

심각



코로나19 발생 현황 및 정부 대응 요약

일자	국내 발생	정부	서울시
'20.07.21.	확진:13,816(+45) 완치:12,643(+71) 사망:296(-)	<ul style="list-style-type: none"> <li>· 중앙사고수습본부, 「제1회 코로나19 대응 중간평가 정책토론회 (컨퍼런스)」 개최(7.21. 14시)</li> <li>· 중대본, 방판 통한 중장년층 전파 위험, 참석 자제 당부</li> <li>· 중대본, 코로나19 치료제 '렘데시비르', 27개 병원에서 76명의 중증 환자에 대해 신청, 전원 공급 완료</li> </ul>	<ul style="list-style-type: none"> <li>· 서울시, 66개 문화시설 22일부터 운영 재개, 입장인원 제한 등 방역 철저</li> <li>· 서울시, 코로나19 타격 디자인산업계 20억 지원, 1천개 아이디어 공모</li> </ul>
	확진:1,498 완치:1,340 사망:10		
'20.07.22.	확진:13,879(+63) 완치:12,698(+55) 사망:297(+1)	<ul style="list-style-type: none"> <li>· 중대본, 교회 방역 강화조치 조정방안 발표(7.24.18시 집합제한 해제) (7.1~7.7) 평균 36명→(7.8~7.14) 평균 22명→(7.15~7.21) 평균 14.6명</li> <li>· 정부합동 신속대응팀 이라크 파견해 귀국 희망 근로자 290여명 공중급유기(KC-330) 2대로 귀국시킬 계획(7.23.(목))</li> <li>· 정부, 코로나19 군내 유입 사전 차단 위해 8주 동안 입영 장정 대상으로 전수검사 실시, 장교·부사관 후보생까지 확대 시행 계획</li> </ul>	<ul style="list-style-type: none"> <li>· 올해 첫 「서울시-더불어민주당 예산-정책협의회」 개최</li> <li>· 서울시, '지역일자 생존자금' 47만 명에 총 6,684억(23일부터 2회차 지급)</li> </ul>
	확진:1,514 완치:1,346 사망:11		
'20.07.23.	확진:13,938(+59) 완치:12,758(+60) 사망:297(-)	<ul style="list-style-type: none"> <li>· 이라크 내 우리 건설근로자 293명 공중급유기(KC-330) 2대로 바그다드 출발(7.23.(목) 17시30분경)</li> <li>· 중대본, 하절기 선별진료소 운영 개선방안 보고 및 점검 (7.23. 기준 전국 622개 선별진료소 운영 중)</li> <li>· 중대본, 냉각조끼 784개 추가 배포해 총 1,250개 배포 완료, 4종 개인보호구 6~9월 월 20만개 배포 중</li> </ul>	<ul style="list-style-type: none"> <li>· 서울시, 거리노숙인도 긴급 재난지원금 받도록 신청~수령 전 과정 지원</li> <li>· 서울시, 포스트코로나 시대 지역문제 해결력 강화, '시민실험실' 사업 공모</li> </ul>
	확진:1,526 완치:1,361 사망:11		
'20.07.24.	확진:13,979(+41) 완치:12,817(+59) 사망:298(+1)	<ul style="list-style-type: none"> <li>· 7.24. 18시부터 전국 교회에 대한 핵심 방역수칙 의무화 행정조치 (집합제한) 해제</li> <li>· 이라크 내 우리 건설근로자 293명 인천공항 도착(7.24.(금) 10시경), 입국 검역 및 코로나19 진단검사 실시(유증상자→의료기관 또는 생활치료센터 이송/무증상자→임시생활시설 격리)</li> <li>· 7.26.(일) 프로야구부터 관중석의 10% 규모 관중 입장 재개 발표</li> </ul>	<ul style="list-style-type: none"> <li>· 서울시, 코로나19로 올 여름 한강공원 수영장 미 운영</li> </ul>
	확진:1,547 완치:1,368 사망:11		
'20.07.27.	확진:14,175(+25) 완치:12,905(+15) 사망:299(+1)	<ul style="list-style-type: none"> <li>· 러시아 선원發 첫 지역감염, 정부, 외국인 확진자 치료비 부과 가능토록 법 개정 추진</li> <li>· '첫 감염 직원' 접촉자 156명 달해 부산항 넘어 지역사회 확산 비상</li> <li>· 유흥시설 방역수칙 강화방안: 집단감염 위험도가 높은 시설에 대해 지방자치단체장이 지역별 상황에 맞추어 방역을 강화할 수 있는 지침(가이드라인) 제시</li> <li>· 코로나19 방역 폐쇄·업무정지 기관 보상 신청 시작</li> </ul>	<ul style="list-style-type: none"> <li>· 서울시, 8.3.(일)부터 대중교통 '마스크 착용' 특별대책, 지하철 '앱 신고제' 도입</li> <li>· 서울시, 학교방역복지지원, 코로나19 타격 청년 5천명에 '희망일자리' 지원</li> </ul>
	확진:1,574 완치:1,384 사망:11		
'20.07.28.	확진:14,203(+28) 완치:13,007(+102) 사망:300(+1)	<ul style="list-style-type: none"> <li>· 광주시, 광주지역 2차 유행 연결고리는 방문판매업 사무실로 확인, 이후 요양원, 종교시설로 파고들어 n차 감염 현실화</li> <li>· 지자체, 2단계 거리 두기 등 신속조치 및 방역수칙 강화</li> <li>· 방역당국, 여름휴가철 맞아 관광, 유흥시설 중심으로 코로나19 집단발생 우려</li> </ul>	<ul style="list-style-type: none"> <li>· 서울시, 코로나19 극복 핑크퐁-아기상어와 '참, 고마워요!' 송 제작</li> </ul>
	확진:1,580 완치:1,400 사망:11		
'20.07.29.	확진:14,251(+48) 완치:13,069(+62) 사망:300(-)	<ul style="list-style-type: none"> <li>· 중대본, 7.31. 9시30분경 이라크 내 우리 근로자 70여명 민간 임시항공편 통해 인천공항으로 추가 귀국 예정 발표</li> <li>· 중대본, 이번주부터 초중고 여름방학과 함께 본격적인 휴가철, 2학기 등교수업 위해 휴가철 방역수칙 당부</li> <li>· WHO 사무총장, 30일 코로나19 '4번째 긴급위원회' 소집 예정</li> <li>· 교육부, 포스트 코로나 교육 대전환 3차 포럼 개최</li> </ul>	<ul style="list-style-type: none"> <li>· 서울시, 코로나19 의심 증상별 이송 지침 첫 정립, 전국에 배포</li> <li>· 가구당 최대 300만원 '서울형 긴급복지' 한시 기준완화, 코로나 실직·폐업자 지원</li> </ul>
	확진:1,589 완치:1,410 사망:11		
'20.07.30.	확진:14,269(+18) 완치:13,132(+63) 사망:300(-)	<ul style="list-style-type: none"> <li>· 보건복지부, 한시적 긴급복지지원제도 2020년말까지 확대 시행 발표(7.31.(금)~12.31.(목) 시행)</li> <li>· 교육부, '대학 비대면 교육 긴급 지원 사업' 기본계획 발표, 등록금 환불 대학에 차등 지원 결정</li> <li>· 통일부, 코로나 방역물자 북한 반출 승인 발표</li> </ul>	<ul style="list-style-type: none"> <li>· 서울시, 애경산업(주)와 취약 계층코로나19 의료진에 52억 상당 생활용품 전달</li> </ul>
	확진:1,592 완치:1,417 사망:11		
'20.07.31.	확진:14,305(+36) 완치:13,183(+51) 사망:301(+1)	<ul style="list-style-type: none"> <li>· 국내, 러시아 선원 확진자 잇달아 나오며 부산지역 임시생활시설 포화 상태</li> <li>· 보건복지부, 제60차 중앙생활보장위원회 개최, 코로나 경제난에 정부안 반영한 내년도 중위소득 인상 발표</li> <li>· 보건복지부, 제7회 헬스케어 미래포럼 개최(7.31. 15시)</li> <li>· 보건복지부, 코로나 임시시설 마련하는 지자체, 복지부 사업 가점 부여</li> </ul>	<ul style="list-style-type: none"> <li>· 서울시, 코로나19 공동체가 함께 극복, 9가지 시민실천 행동 제안</li> </ul>
	확진:1,600 완치:1,424 사망:11		

코로나19 발생 현황 및 정부 대응 요약

일자	국내 발생	정부	서울시
'20.08.01.	확진:14,336(+31) 원차:13,233(+50) 사망:301(-)	<ul style="list-style-type: none"> <li>· 정부, 외국인이 신고한 주소지 확인 후 위반 시 벌금 200만원 상향 추진</li> <li>· 8.1.(토) 프로축구 K리그 관중 입장 재개</li> <li>· 방대본, 코로나 혈장치료제 임상시험 곧 개시...“이달 10일 시험약 제조 완료” 예정 발표</li> </ul>	
	확진:1,602 원차:1,434 사망:11		
'20.08.02.	확진:14,366(+30) 원차:13,259(+26) 사망:301(-)	<ul style="list-style-type: none"> <li>· 서울 강남 커피전문점·식당에서 깜깜이 집단감염 발생</li> <li>· 법원, 코로나 '방역 방해' 신천지예수교 증거장막성전 이만희 총회장 구속</li> <li>· 중대본, 여름철 해수욕장 방역 관리 대책 점검</li> <li>· 2분기 성장률 -3.3%...실질 GDP 발표 OECD 국가 중 '최고 성적'</li> <li>· 디코로나 확진 닷새째 1000명 넘어... 누적 4만명 육박</li> </ul>	
	확진:1,607 원차:1,442 사망:11		
'20.08.03.	확진:14,389(+23) 원차:13,280(+21) 사망:301(-)	<ul style="list-style-type: none"> <li>· 교육부, 포스트코로나 미래 교육 방향 이달 중 발표 계획, 감염병 상관없이 등교·원격수업 병행 계획</li> <li>· 보건복지부, '코로나19, 건강 생활수칙(새로운 일상, 오늘도 건강하게)' 마련</li> <li>· 국립중앙의료원 중앙임상위, 코로나19 환자 3060명 임상경과 연구 논문 발표(50살 미만 환자 98%가 산소투여 없이 완치, 50대 미만은 산소, 인공호흡기 치료 없이도 회복...중증 악화 제1요인은 연령)</li> <li>· 광주시, 33일만에 사회적 거리두기 1단계로 전환</li> </ul>	<ul style="list-style-type: none"> <li>· 서울시, 8월 3일부터 경로당 철저한 방역·소독 전제로 단계적 개소</li> </ul>
	확진:1,612 원차:1,449 사망:11		
'20.08.04.	확진:14,423(+34) 원차:13,352(+72) 사망:301(-)	<ul style="list-style-type: none"> <li>· 교육부, '코로나19 대응 2021학년도 대입 관리방향' 발표</li> <li>· 국회, 본회의서 질병관리본부를 보건복지부 장관 소속 질병관리청으로 승격하는 정부조직법 개정안 의결</li> <li>· 베트남 다낭, 지역감염 발생 이후 139명 확진, 한국 정부, 교민 300여명에 귀국 전세계 수요 파악 중</li> <li>· 단국대병원, 코로나19의 주요 병리인 혈전 등의 증상 개선에 효과 확인</li> </ul>	<ul style="list-style-type: none"> <li>· 서울시, 코로나19로 발생한 아파트생활문제 사회적경제로 해결...20개단지 추가 모집 계획 발표</li> <li>· 서울시 전체 어린이집 5,420곳 18일 휴원 해제 발표</li> <li>· 서울시, 집합금지 대상업소(클럽, 감성주점, 콜라텍) 조건부「집합제한」전환</li> </ul>
	확진:1,621 원차:1,463 사망:11		
'20.08.05.	확진:14,456(+33) 원차:13,406(+54) 사망:302(+1)	<ul style="list-style-type: none"> <li>· 질병관리본부, 이슬람 행사 청주 우즈베크인 6명 확진</li> <li>· 부산 감천항에서 한국인 선장 등 6명 확진판정, 첫 국내 선박 집단감염 사례</li> <li>· 중국, 5일부터 한국인에 대한 입국 제한 완화 조치, 유학생·취업자·유효한 거류증 소지자의 비자 발급 확대</li> <li>· 국내 연구진, “코로나 바이러스, 혈관에도 염증 유발” 첫 확인</li> </ul>	<ul style="list-style-type: none"> <li>· 서울시, 코로나로 지친 시민 위로 '문화로 토닥 토닥 마음방역 프로젝트' 가동</li> </ul>
	확진:1,627 원차:1,475 사망:12		
'20.08.06.	확진:14,499(+43) 원차:13,501(+95) 사망:302(-)	<ul style="list-style-type: none"> <li>· 고양시 기쁨 153교회에서 집단감염 발생, 예배당에 환기시설 없어</li> <li>· 중대본, 카페 방역지침을 음식점과 별도 분리하여 '카페 방역지침' 시행</li> <li>· 해외입국자 임시생활 시설, 24시간 CCTV로 철저 관리 등 감시 강화 (수도권 9개 시설 포함해 전국 73개 시설 운영 중)</li> </ul>	<ul style="list-style-type: none"> <li>· 서울시-한국씨티은행, 임직원이 사회진입 준비 청년에게 '온라인 멘토링 랜선잡(Job)담(Talk)' 개최</li> <li>· 서울 광진구, 전국 최초로 '감염병 관리 자문단' 구성 운영</li> </ul>
	확진:1,636 원차:1,488 사망:12		
'20.08.07.	확진:14,519(+20) 원차:13,543(+42) 사망:303(+1)	<ul style="list-style-type: none"> <li>· 중대본, 8.7. 오전 이라크 1차 귀국 건설근로자 임시생활시설 퇴소 (216명 중 퇴소 전 양성판정을 받은 2명을 제외한 214명 퇴소)</li> <li>· 정부, 對중국(후베이성) 입국제한 및 사증 관련 조치 해제 계획 발표</li> <li>· 대한전공의협의회, 의대 정원 확대 반발 전공의 집단휴진...응급실, 중환자실 등 필수진료 포함</li> <li>· 코로나19 피해 의료기관 지원을 위한 2차「의료기관 긴급지원자금」 용자 실시(신청기간: 8.7.~8.20.)</li> </ul>	<ul style="list-style-type: none"> <li>· 서울시자원봉사센터, 무더위 취약계층도 이웃관계 단절도 '얼음 땀! 캠페인'</li> <li>· 서울시, 저축액만큼 매칭 '희망두배 청년통장' 13,462명 지원... 4.5:1 경쟁률</li> <li>· 서울시, 비대면 가족 재난 캠프... 집에서 미션 수행하며 재난대처 학습</li> </ul>
	확진:1,645 원차:1,502 사망:13		
'20.08.08.	확진:14,562(+43) 원차:13,629(+86) 사망:304(+1)	<ul style="list-style-type: none"> <li>· 수도권 중심 교회 집단감염 비상...어린이집·다단계로 확산</li> <li>· 교회 규제 완화 2주만에 확산제, 고양시 자체적으로 집합제한명령 발동</li> <li>· 방대본, 수해로 감염병 전파 우려...물·음식 주의 당부</li> </ul>	
	확진:1,662 원차:1,514 사망:13		
'20.08.09.	확진:14,598(+36) 원차:13,642(+13) 사망:305(+1)	<ul style="list-style-type: none"> <li>· 고양 확진자 일하는 남대문시장서 집단감염... 수도권 전파 우려</li> <li>· 당국, 교회발 확진자 급증에 교회 방역강화 재도입 검토</li> <li>· 중대본, 코로나 우울(블루) 극복을 위한 심리지원 대책 발표</li> <li>· 방역당국, 이재민들의 예방수칙 준수 재차 강조...가급적 2m 거리두기 강조</li> </ul>	
	확진:1,675 원차:1,515 사망:13		

코로나19 발생 현황 및 정부 대응 요약

일자	국내 발생	정부	서울시
'20.08.10.	확진:14,626(+28) 완치:13,658(+16) 사망:305(-)	· 방역당국, 해외유입 환자서 새로운 코로나 바이러스 변이 3건 확인 (2건은 파키스탄, 1건은 우즈베키스탄 발) · 중대본, '수해로 인한 감염병 확산, 교회 등 지역감염, 휴가철 3일 환경 등'이 위험요소 · 정부, 중국 후베이성 입국제한 및 사증 관련 조치 해제	· 서울시, 노숙인·쪽방주민 약 4,600명 코로나19 선제 검사 완료...전원 음성 · 서울시·서울장학재단, '코로나19 취업난' 대학생 위한 특별장학금 신설
	확진:1,688 완치:1,516 사망:13		
'20.08.11.	확진:14,660(+34) 완치:13,729(+71) 사망:305(-)	· 교육부, 과대학교-과밀학급, 2학기에도 2/3이하 등교 강력 권고 · 프로야구 오늘부터 관중 최대 25% 입장...철저한 방역·안전 준수	· 서울시, 코로나피해 특고·프리랜서·플랫폼노동자 지자체 첫 용자·36억 투입
	확진:1,694 완치:1,534 사망:13		
'20.08.12.	확진:14,714(+54) 완치:13,788(+57) 사망:305(-)	· 롯데리아 집단감염 확진자 속출, 화상시스템 갖추고도 안써 '대량 확진' · 지난 12일 감염병예방법이 개정돼 외국인 감염병 환자에 대한 비용 부담 근거가 신설되면서 · 문체부, 숙박·여행 등 소비할인권 861만명에 선착순 지급 발표	
	확진:1,709 완치:1,549 사망:13		
'20.08.13.	확진:14,770(+56) 완치:13,817(+31) 사망:305(-)	· 의료계 집단휴진 '전국 의원급 휴진 신고 8,365곳' · 정부, 특별재난지역 추가 11개 시군 신속지원, 국고지원 확대 (전남 곡성군·구례군·나주시·담양군·영광군·장성군·함평군·화순군, 전북 남원시, 경남 하동군·합천군) · 방역당국 '코로나19 백신후보 물질 3종 연내 임상시험 착수 가능', 현재까지 국내 중증·위중환자 119명에 렘데시비르 투약	· 서울시, 광복절 '집회금지' 행정명령 · 서울시, 2,683억 제4회 추경(안) 편성...코로나 장기화 대응 의료·민생방역
	확진:1,735 완치:1,556 사망:13		
'20.08.14.	확진:14,873(+103) 완치:13,863(+46) 사망:305(-)	· 국내 신규확진자 103명 중 지역발생 85명, 3월말 이후 최다·감염 급확산 (경기 47명, 서울 32명, 부산 5명, 인천 4명, 충남 3명, 광주 2명 등) · 정부 '코로나19 현 상황 엄중...거리두기 2단계 상향 검토 착수' · 중대본, '해외 입국 외국인 치료비 자부담 방안' 마련·발표 · 경기도, 모든 종교시설 2주간 '집합제한' 행정명령, PC방·학원 등 다중이용시설 조건부 집합제한 · 의사협회, 집단휴진·개원의전공의전임의 등 참여, 응급실중환자실 등 제외 · 프로축구 최대 10% → 최대 25% 관중 증원...철저한 방역·안전 준수	· 서울시, 장애인과 함께 '감염병 대응 매뉴얼' 제작
	확진:1,767 완치:1,564 사망:13		
'20.08.15.	확진:15,039(+166) 완치:13,901(+38) 사망:305(-)	· 신규확진 166명 중 지역발생 155명, 5개월여만 최다 확진자, 대유행 우려 · 수도권 교회 확진 급증...서울 사랑제일교회, 경기 용인 우리제일교회 등 · 중대본, 서울·경기 사회적 거리 두기 2단계 격상 추진방안 발표 · 법원, '광복절 도심 집회 금지' 서울시 행정명령 2건 제동, 나머지 8건 유효 · 집단감염 우려 속 서울 도심 광복절 집회...서울시·경찰 '긴장'	· 서울시, 7,560개소 모든 종교시설 집합제한 행정명령 · 사랑제일교회 교인, 방문자 자가격리 조치 및 검사이행 명령
	확진:1,841 완치:1,571 사망:13		
'20.08.16.	확진:15,318(+279) 완치:13,910(+9) 사망:305(-)	· 서울·경기, 사회적 거리두기 2단계 격상(8.16.~8.29.) · 서울·경기도 지역, 프로스포츠 경기·국내 체육대회 무관중 경기 전환 · 문체부, 6대 소비할인권 시기 조정(미배포 할인권 배포 잠정 중단, 기배포분은 방역 관리 철저히 하여 사용 허용) · 문체부, 국공립 문화예술시설 16개소 방역지침에 따라 제한적 운영 · 농림축산식품부, 외식 활성화 캠페인 잠정 중단 · 중앙사고수습본부, 사랑제일교회 전광훈 목사 고발조치(자가격리 조치 위반, 조사대상 명단 누락·오픈 등 역학조사 방해 혐의)	· 서울시, 사랑제일교회 소재 파악 불분명 교인 대상, 경찰청 협조를 통한 검사·자가격리 촉구 등 강력 조치 · 서울시, 사랑제일교회 전 광훈 목사 '감염병예방법 위반 혐의'로 고발 조치
	확진:1,987 완치:1,571 사망:13		
'20.08.17.	확진:15,515(+197) 완치:13,917(+7) 사망:305(-)	· 국내 코로나19 '2차 팬데믹' 위기, 성북사랑제일교회 확진 319명 · 정부, 범부처 수도권 긴급대응반 가동(신속한 역학조사 분석, 행정 절차 등 지원, 역학조사 방해·위반 행위 대처 등) · 수도권, 2주간 PC방·유흥업소·카페 등 방역 준수 집중단속 · 정부, 수도권 확산 진정 안되면 거리두기 3단계 상향 신중 검토 · SKT, 다시 재택근무...카카오 등 판교 IT기업도 재택근무 실시	· 서울시, 태릉선수촌에 최대 382병상 확보, 250병상 규모의 한천연수원 추가 확보
	확진:2,077 완치:1,571 사망:13		

심각

\*보건복지부 질병관리본부 및 서울시 공식 보도자료, 현황자료 기반 작성/ 확진자 전국 및 서울시(회색영역)

\*전국 확진자 괄호 내 증감수치는 전날 대비로 작성 됨

\*서울시 확진자 및 완치자 수는 공식 보도자료 발표일 기준 기입(미발표일 미기입), 발표 시간에 따라 당일 최종 확진자 수와 차이 있을 수 있음

#### [수도권 교회발 집단감염]

- [신규확진 5일만에 1천명... "사랑제일교회 관련만 319명" \(머니투데이\)](#)
- ["신규 8명·누적 15명" 노원구 안디옥교회도 집단감염... 서울 신규 확진 71%가 '교회발' \(세계일보\)](#)
- [요양병원·학원·카페로 '교회發 n차전파'...정은경 "누구든 감염" \(매일경제\)](#)
- [성북구·용인 교회 發 감염자, 경기지역 곳곳 확산세 \(조선일보\)](#)
- [수도권 교회 집단감염...포항·원주까지 번졌다 \(중앙일보\)](#)
- [교회발 코로나, 점포 515개 남대문시장 중앙상가로 불뚝 \(중앙일보\)](#)
- [남대문시장 이어... 김포 교회서도 8명 확진 \(세계일보\)](#)

#### ● 발생·치료 현황

- [나흘 연속 지역발생 100명 이상... "수도권 대규모 재유행 초기" \(한국일보\)](#)
- [수도권 동시다발 집단감염... 올림픽공원 경비-미화원 8명 확진 \(동아일보\)](#)
- [남대문 이어 동대문시장서도... 통일상가 상인 확진 \(동아일보\)](#)
- [용인·부산고교 집단감염...2학기 등교 '비상' \(매일경제\)](#)
- [롯데리아 직원 모임서 11명 감염... 매장 8곳 폐쇄 \(동아일보\)](#)
- [코로나, 수도권 떠나 부산서도 산발적 유행 \(한국일보\)](#)
- [방역 완화 2주 만에... 수도권 교회·다단계 'N차 감염' \(경향신문\)](#)

#### ● 정책대응

- ["5월 이태원 클럽 집단감염 때보다 더 심각" \(한국일보\)](#)
- [해수욕장-항만 방역 강화해 코로나 '조기 차단' 나선다 \(동아일보\)](#)
- [서울시 한 해 첫 4차 추경 2683억... 14~18세 청소년 무료접종 \(서울신문\)](#)

#### ● 사회현안

- ['1명이 2.83명' 강력한 전파력... "사실상 1.5단계 거리두기론 역부족" \(한겨레\)](#)
- ["지금 추세론 사나흘 뒤 포화상태"...중환자 병상을 확보하라 \(한겨레\)](#)
- [코로나 대응인력 3명 중 1명 "번아웃"... 70%는 "갑질에 울분" \(서울신문\)](#)
- [집단감염 비상인데... 광복절 서울 도심서 대규모 집회 \(세계일보\)](#)
- ["부산항 집단감염 원인은 입국자 관리 부실" \(국민일보\)](#)
- [내달부터 예비군훈련 재개한다는데...2030청년 "감염 어떻게 막나" 반발 \(서울경제\)](#)
- ["음식 입에 안 맞아" "쓰레기 버려줘"... 민폐 격리자에 공무원 '녹초' \(세계일보\)](#)
- [이재민 6000명 '다닥다닥 체육관살이'... 집단감염 우려 커진다 \(서울신문\)](#)

## ● 국제현황

- [“마스크 벗을 자유를 달라” 유럽서 시위 확산\(동아일보\)](#)
- [美 코로나 사망자 벌써 17만명…저소득층은 식량난까지\(서울경제\)](#)
- [‘자국민이 평가한 코로나 리더십’ 꼴찌는 아베\(동아일보\)](#)
- [“러시아, 메르스용 이름만 바꿔 코로나 백신으로 내놔 ”\(서울신문\)](#)
- [‘백신 패권주의’ 불붙인 러… 美 “중요한건 최초보다 안전” 일침\(동아일보\)](#)
- [방역 모범 뉴질랜드, 103일만에 환자 발생\(동아일보\)](#)
- [세계 코로나 확진 2000만명…확산세 고삐 풀렸다\(경향신문\)](#)
- [인구 대국이 방역 허술… 美-브라질-인도 3국이 세계 확진자 절반\(동아일보\)](#)
- [미국 코로나 확진 500만 넘었다, 전 세계 감염자의 4분의 1\(중앙일보\)](#)

## ● 연구현황

- [방역당국 "해외유입 환자서 변이 바이러스 3종 확인"\(조선일보\)](#)

## ● 오피니언

- [1차보다 감염속도 빠른 2차 대유행 일촉즉발\(동아일보\)](#)
- [의협업 집단이기적 총파업, 국민 시선은 싸늘하다\(국민일보\)](#)
- [코로나 2차 파동 복병은 에어로졸, 냉방 중에도 환기를\(중앙일보\)](#)
- [코로나 백신 확보전 ‘부익부 빈익빈’우려\(동아일보\)](#)
- [스웨덴 ‘집단면역’ 전략의 오해와 진실\(한겨레\)](#)
- [“대중교통 이용 시 마스크 착용은 의무입니다”\(동아일보\)](#)



# [붙임1] 고위험 시설별 핵심 방역수칙

구분	사업주·종사자 수칙	이용자 수칙
헌팅포차, 감성주점	<ul style="list-style-type: none"> <li>출입자 명부 관리(4주 보관 후 폐기)                             <ul style="list-style-type: none"> <li>- 전자출입명부 설치(본사업 시작 시)</li> <li>- 수기명부 비치(이용자가 수기명부 작성 시 성명, 전화번호, 신분증 확인)</li> </ul> </li> <li>출입자 증상 확인 및 최근 2주 사이 해외여행력 있는 사람, 유증상자, 고위험군 출입금지(대장 작성)</li> <li>사업주·종사자 마스크 착용</li> <li>1일 2회 종사자 증상확인 및 유증상자 퇴근조치(대장작성)</li> <li>방역관리자 지정</li> <li>영업 전/후 등 최소 2회 이상 시설 소독 및 환기(대장작성)</li> </ul>	<ul style="list-style-type: none"> <li>전자출입명부 인증 또는 수기출입명부 작성(수기명부 작성 시 본인의 성명, 전화번호 정확히 기재, 신분증 제시)</li> <li>증상확인 협조 및 유증상자 등 출입금지</li> <li>마스크 착용(음식물 섭취 시 제외)</li> <li>이용자 간 2m(최소 1m) 이상 간격 유지</li> </ul>
유흥주점(클럽, 룸살롱 등), 콜라텍	<ul style="list-style-type: none"> <li>* 문 손잡이, 난간 등 특히 손이 자주 닿는 장소 및 물건</li> <li>시설 외부에서 줄 서는 경우 2m(최소 1m) 거리 유지</li> <li>시설 내 이용자 간 2m(최소 1m) 이상 간격 유지</li> <li>출입구 및 시설 내 각처에 손 소독제 비치</li> </ul>	
단란주점	<ul style="list-style-type: none"> <li>출입자 명부 관리(4주 보관 후 폐기)                             <ul style="list-style-type: none"> <li>- 전자출입명부 설치(본사업 시작 시)</li> <li>- 수기명부 비치(이용자가 수기명부 작성 시 성명, 전화번호, 신분증 확인)</li> </ul> </li> <li>출입자 증상 확인 및 유증상자 등 출입 제한</li> <li>사업주·종사자 마스크 착용</li> <li>1일 1회 이상 종사자 증상확인 및 유증상자 퇴근조치(대장작성)</li> <li>방역관리자 지정</li> <li>영업 전/후 시설소독(대장작성)</li> <li>손님이 이용한 룸은 분무기 등으로 물을 뿌린 후 문을 닫고, 30분 뒤 소독 실시 후 재사용(대장작성)</li> </ul>	
노래연습장	<ul style="list-style-type: none"> <li>출입자 명부 관리(4주 보관 후 폐기)                             <ul style="list-style-type: none"> <li>- 전자출입명부 설치(본사업 시작 시)</li> <li>- 수기명부 비치(이용자가 수기명부 작성 시 성명, 전화번호, 신분증 확인)</li> </ul> </li> <li>출입자 증상 확인 및 유증상자 등 출입 제한</li> <li>사업주·종사자 마스크 착용</li> <li>1일 1회 이상 종사자 증상확인 및 유증상자 퇴근조치(대장작성)</li> <li>방역관리자 지정</li> <li>공연 전/후 시설소독(대장작성)</li> <li>시설 내 이용자 간 2m(최소 1m) 이상 간격 유지</li> </ul>	<ul style="list-style-type: none"> <li>전자출입명부 인증 또는 수기출입명부 작성(수기명부 작성 시 본인의 성명, 전화번호 정확히 기재, 신분증 제시)</li> <li>증상확인 협조, 유증상자 등 출입금지</li> <li>마스크 착용(노래 부르지 않는 경우 착용)</li> </ul>
고위험시설	<ul style="list-style-type: none"> <li>출입자 명부 관리(4주 보관 후 폐기)                             <ul style="list-style-type: none"> <li>- 전자출입명부 설치(본사업 시작 시)</li> <li>- 수기명부 비치(이용자가 수기명부 작성 시 성명, 전화번호, 신분증 확인)</li> </ul> </li> <li>출입자 증상 확인 및 유증상자 등 출입 제한</li> <li>사업주·종사자 마스크 착용</li> <li>1일 1회 이상 종사자 증상확인 및 유증상자 퇴근조치(대장작성)</li> <li>방역관리자 지정</li> <li>공연 전/후 시설소독(대장작성)</li> <li>시설 내 이용자 간 2m(최소 1m) 이상 간격 유지</li> </ul>	<ul style="list-style-type: none"> <li>전자출입명부 인증 또는 수기출입명부 작성(수기명부 작성 시 본인의 성명, 전화번호 정확히 기재, 신분증 제시)</li> <li>증상확인 협조, 유증상자 등 출입금지</li> <li>마스크 착용</li> </ul>
실내 스탠딩 공연장	<ul style="list-style-type: none"> <li>출입자 명부 관리(4주 보관 후 폐기)                             <ul style="list-style-type: none"> <li>- 전자출입명부 설치(본사업 시작 시)</li> <li>- 수기명부 비치(이용자가 수기명부 작성 시 성명, 전화번호, 신분증 확인)</li> </ul> </li> <li>출입자 증상 확인 및 유증상자 등 출입 제한</li> <li>사업주·종사자 마스크 착용</li> <li>1일 1회 이상 종사자 증상확인 및 유증상자 퇴근조치(대장작성)</li> <li>방역관리자 지정</li> <li>수업 전/후 시설소독(대장작성)</li> <li>1일 1회 샤워실·탈의실 등 소독(대장 작성)</li> <li>시설 내 이용자 간 2m(최소 1m) 이상 간격 유지</li> </ul>	<ul style="list-style-type: none"> <li>전자출입명부 인증 또는 수기출입명부 작성(수기명부 작성 시 본인의 성명, 전화번호 정확히 기재, 신분증 제시)</li> <li>증상확인 협조, 유증상자 등 출입금지</li> <li>마스크 착용</li> </ul>

구분	사업주·종사자 수칙	이용자 수칙
<b>방문판매 등 직접판매홍보관 (방문판매업, 다단계판매업, 후원방문판매업)</b>	<ul style="list-style-type: none"> <li>■ 출입자 명부 관리(4주 보관 후 폐기) <ul style="list-style-type: none"> <li>- 전자출입명부 설치</li> <li>- 수기명부 비치(이용자가 수기명부 작성 시 성명, 전화번호, 신분증 확인)</li> </ul> </li> <li>■ 출입자 증상 확인 및 유증상자 등 출입 제한</li> <li>■ 방역관리자 지정</li> <li>■ 사업주·종사자 마스크 착용</li> <li>■ 1일 1회 이상 종사자 증상확인 및 유증상자 퇴근조치(대장작성)</li> <li>■ 행사 등 영업활동 전/후 시설 소독(대장작성)</li> <li>■ 출입구 및 시설 내 여러 곳에 손소독제 비치</li> <li>■ 시설 내 이용자 간 2m(최소 1m) 간격 유지</li> <li>■ 공연, 노래부르기, 음식제공 등 금지</li> </ul>	<ul style="list-style-type: none"> <li>■ 전자출입명부 인증 또는 수기출입명부 작성 (수기명부 작성 시 본인의 성명, 전화번호 정확히 기재, 신분증 제시)</li> <li>■ 증상확인 협조 및 유증상자 등 출입금지</li> <li>■ 마스크 착용</li> <li>■ 이용자 간 2m(최소 1m) 이상 간격 유지</li> </ul>
<b>유통물류센터</b>	<p>(사업주 수칙)</p> <ul style="list-style-type: none"> <li>■ 출입자 명부 관리(4주 보관 후 폐기) <ul style="list-style-type: none"> <li>* 일용직(아르바이트생 포함) 및 방문자 포함</li> </ul> </li> <li>■ 1일 1회 이상 종사자 증상확인 및 유증상자 퇴근조치(대장작성)</li> <li>■ 사업주 마스크 착용, 종사자들에 마스크 착용 안내</li> <li>■ 물류시설(구역)별 방역관리자 지정</li> <li>■ 하역·운반 장비, 공용물품(작업복·작업화 등) 매일 1회 이상 소독(대장 작성)</li> <li>■ 근로자 간 간격 2m(최소 1m) 유지 <ul style="list-style-type: none"> <li>* 휴게실·흡연실·구내식당 등 공용시설 이용 시 간격 유지 안내</li> </ul> </li> </ul>	<p>(근로자 수칙)</p> <ul style="list-style-type: none"> <li>■ 출입자 명부 작성 (본인의 성명, 전화번호 정확히 기재, 신분증 제시)</li> <li>■ 증상 확인 협조, 발열·호흡기 증상이 있는 경우 출근 자제</li> <li>■ 마스크 착용</li> <li>■ 근로자 간 2m(최소 1m) 이상 거리 유지</li> </ul>
<b>대형학원 (300인 이상)</b>	<ul style="list-style-type: none"> <li>■ 출입자 명부 관리(4주 보관 후 폐기) <ul style="list-style-type: none"> <li>* 명부 작성방법은 교육부 지침 참고</li> </ul> </li> <li>■ 출입자 증상 확인 및 유증상자 등 출입 제한</li> <li>■ 방역관리자 지정</li> <li>■ 사업주·종사자 마스크 착용</li> <li>■ 1일 1회 이상 종사자 증상확인 및 유증상자 퇴근조치(대장작성)</li> <li>■ 수업 전/후 시설 소독 및 환기(대장작성)</li> <li>■ 시설 내 이용자 간 2m(최소 1m) 간격 유지 <ul style="list-style-type: none"> <li>* 강의실·열람실 등 자리 배치 시 고려</li> </ul> </li> <li>■ 공용차량 운행 시, 운전자 마스크 착용, 차량 운행 전후 소독(대장 작성)</li> </ul>	<p>(근로자 수칙)</p> <ul style="list-style-type: none"> <li>■ 출입자 명부 작성 (본인의 성명, 전화번호 정확히 기재, 신분증 제시)</li> <li>■ 증상 확인 협조, 발열·호흡기 증상이 있는 경우 출근 자제</li> <li>■ 마스크 착용</li> <li>■ 근로자 간 2m(최소 1m) 이상 거리 유지</li> </ul>
<b>뷔페</b>	<ul style="list-style-type: none"> <li>■ 출입자 명부 관리(4주 보관 후 폐기) <ul style="list-style-type: none"> <li>- 전자출입명부 설치</li> <li>- 수기명부 비치(이용자가 수기명부 작성 시 성명, 전화번호, 신분증 확인)</li> </ul> </li> <li>■ 출입자 증상 확인 및 유증상자 등 출입 제한</li> <li>■ 방역관리자 지정</li> <li>■ 사업주·종사자 마스크 착용</li> <li>■ 1일 1회 이상 종사자 증상확인 및 유증상자 퇴근 조치(대장작성)</li> <li>■ 영업 전/후 시설 소독(대장작성)</li> <li>■ 매장 입구 및 테이블 등에 손 소독제 비치 <ul style="list-style-type: none"> <li>* 필요 시 비닐장갑 함께 비치</li> </ul> </li> <li>■ 시설 내 이용자 간 2m(최소 1m) 간격 유지 <ul style="list-style-type: none"> <li>* 음식을 담기 위한 대기 시 이용자 간 간격 유지 안내</li> </ul> </li> </ul>	<ul style="list-style-type: none"> <li>■ 전자출입명부 인증 또는 수기출입명부 작성 (수기명부 작성 시 본인의 성명, 전화번호 정확히 기재, 신분증 제시)</li> <li>■ 증상확인 협조 및 유증상자 등 출입금지</li> <li>■ 마스크 착용(입장, 음식 담기 위해 이동 시)</li> <li>■ 공용 집게·접시·수저 등 사용 전후 손 소독제 또는 비닐장갑 사용</li> <li>■ 이용자 간 2m(최소 1m) 이상 간격 유지</li> </ul>

# [붙임2] 서울시 국민안심병원 현황

2020. 7. 16. 기준

연 번	자치구	기관명	신청유형	전화번호
1	1	강남구 강남베드로병원	외래진료	02-1544-7522
2	2	강남구 강남차병원	외래진료	02-3468-3000
3	3	강남구 나누리병원	외래진료	1688-9797
4	4	강남구 리본한방병원	외래진료	02-546-1358
5	5	강남구 연세대학교강남세브란스병원	외래진료 및 입원	02-2019-2114
6	6	강남구 자생한방병원	외래진료	1577-0007
7	7	강남구 하나이비인후과병원	외래진료	02-6925-1111
8	1	강동구 강동경희대학교병원	외래진료 및 입원	02-440-8114
9	2	강동구 강동성심병원	외래진료	1588-4100
10	3	강동구 남기세병원	외래진료	1577-2533
11	4	강동구 중앙보훈병원	외래진료 및 입원	02-2225-1111
12	1	강서구 나누리병원	외래진료	1688-9797
13	2	강서구 이화여자대학교서울병원	외래진료 및 입원	1522-7000
14	1	관악구 심장병원	외래진료	02-1588-3330
15	2	관악구 에이치플러스양지병원	외래진료	02-1877-8875
16	1	광진구 건국대학교병원	외래진료 및 입원	02-1588-1533
17	2	광진구 해민병원	외래진료	02-2049-9000
18	1	구로구 고려대학교구로병원	외래진료 및 입원	02-2626-1114
19	2	구로구 구로성심병원	외래진료	02-2067-1500
20	3	구로구 우리아이들병원	외래진료	02-858-0100
21	1	금천구 희명병원	외래진료 및 입원	02-804-0002
22	1	노원구 노원을지대학교병원	외래진료	02-970-8000
23	2	노원구 인제대학교 상계백병원	외래진료	02-950-1114
24	3	노원구 한국원자력의학원원자력병원	외래진료	02-970-2114
25	1	도봉구 바로선병원	외래진료	1666-5853
26	2	도봉구 한일병원	외래진료 및 입원	02-901-3114
27	1	동대문구 경희대학교병원	외래진료 및 입원	02-958-8114
28	2	동대문구 삼육서울병원	외래진료 및 입원	02-1577-3675
29	3	동대문구 서울성심병원	외래진료	02-966-1616
30	4	동대문구 코리아병원	외래진료	02-2281-9999
31	1	동작구 더본병원	외래진료	02-587-2299
32	2	동작구 서울특별시보라매병원	외래진료	02-870-2114
33	3	동작구 중앙대학교병원	외래진료 및 입원	02-6299-1114
34	1	서대문구 동신병원	외래진료	02-396-9161
35	2	서대문구 연세대학교 신촌세브란스병원	외래진료 및 입원	02-1599-1004
36	1	서초구 가톨릭대학교 서울성모병원	외래진료 및 입원	02-1588-1511
37	1	성동구 한양대학교병원	외래진료 및 입원	02-2290-8114
38	1	성북구 고려대학교안암병원	외래진료 및 입원	02-920-5114
39	2	성북구 서울척병원	외래진료	1599-0033
40	3	성북구 성북우리아이들병원	외래진료	02-912-0100
41	1	송파구 경찰병원	외래진료	02-3400-1114
42	2	송파구 서울병원	외래진료	02-405-8501
43	1	양천구 메디힐병원	외래진료	02-2604-7551
44	2	양천구 이화여자대학교목동병원	외래진료 및 입원	02-2650-5114
45	3	양천구 흥익병원	외래진료	02-2693-5555
46	1	영등포구 가톨릭대학교 여의도성모병원	외래진료 및 입원	1661-7575
47	2	영등포구 대림성모병원	외래진료	02-829-9000
48	3	영등포구 명지성모병원	외래진료	1899-1475
49	4	영등포구 새길병원	외래진료	02-1522-0075
50	5	영등포구 성애병원	외래진료	1811-8114
51	6	영등포구 영등포병원	외래진료	02-2632-0013-8
52	7	영등포구 한림대학교 강남성심병원	외래진료 및 입원	02-829-5114
53	1	용산구 순천향대학교부속서울병원	외래진료 및 입원	02-709-9114
54	1	은평구 본서부병원	외래진료	02-3156-5000
55	2	은평구 은평성모병원	외래진료 및 입원	1811-7755
56	3	은평구 청구성심병원	외래진료	02-353-5511-9
57	1	종로구 강북삼성병원	외래진료 및 입원	02-2001-2001
58	2	종로구 서울대학교병원	외래진료 및 입원	02-1588-5700
59	3	종로구 서울적십자병원	외래진료	02-2002-8000
60	4	종로구 세란병원	외래진료	02-737-0181
61	1	중구 국립중앙의료원	외래진료	02-2260-7114
62	2	중구 인제대학교 서울백병원	외래진료	02-2270-0114
63	1	중랑구 녹색병원	외래진료	02-490-2000
64	2	중랑구 동부제일병원	외래진료	02-437-5011
65	3	중랑구 서울의료원	외래진료 및 입원	02-2276-7000
<b>총합</b>	<b>23개 자치구</b>	<b>66개소</b>	<b>외래 42개소 / 외래 및 입원 23개소</b>	

\* 출처 : 7.27. 보건복지부, 질병관리본부, 코로나바이러스감염증-19(COVID-19) 마이크로페이지 ([https://www.mohw.go.kr/react/popup\\_200128.html](https://www.mohw.go.kr/react/popup_200128.html))

연번	자치구	선별진료소	전화번호	연번	자치구	선별진료소	전화번호
1	강남구	강남구보건소*	02-3423-5555	36	서초구	학교법인기톨릭학원 기톨릭대학교 서울성모병원*	02-1588-1511
2	강남구	삼성서울병원*	02-3410-2114	37	서초구	서울특별시 어린이병원*	02-570-8000
3	강남구	연세대학교의과대학 강남세브란스병원*	02-2019-3114	38	성동구	성동구보건소*	02-2286-7172
4	강동구	강동경희대학교의대병원*	02-440-7000	39	성동구	한양대학교병원*	02-2290-8114
5	강동구	강동구보건소*	02-3425-8565	40	성동구	성동군자의원*	02-499-7785
6	강동구	한국보훈복지의료공단 중앙보훈병원*	02-2225-1114	41	성북구	성북구보건소*	02-2241-6022
7	강동구	강동성심병원*	02-1588-4100	42	성북구	(학)고려대학교의과대학 부속병원(안암병원)*	02-1577-0083
8	강북구	강북구보건소*	02-901-7706 02-901-7704	43	송파구	송파구보건소*	02-2147-3478-9
9	강서구	강서구보건소*	02-2600-5868	44	송파구	재단법인아산사회복지재단 서울아산병원*	02-3010-3114
10	강서구	이화여자대학교의과대학부속 서울병원*	02-1522-7000	45	송파구	경찰병원(야간 및 주말 미운영)*	02-3400-1114
11	관악구	관악구보건소*	02-879-7131	46	양천구	양천구보건소*	02-2620-3856
12	관악구	에이치플러스양지병원*	02-1877-8875	47	양천구	서울특별시 서남병원*	02-1566-6688
13	광진구	광진구보건소*	02-450-1937	48	양천구	이화여자대학교의과대학 부속목동병원*	02-1666-5000
14	광진구	광진구보건소 자양보건지소	02-450-7090	49	양천구	홍익병원*	02-2600-0620
15	광진구	건국대학교병원*	02-1588-1533	50	영등포구	영등포구보건소*	02-2670-4953
16	구로구	구로구보건소*	02-860-2013~5	51	영등포구	한림대학교강남성심병원*	02-829-5114
17	구로구	고려대학교의과대학부속구로병원*	02-2626-1114	52	영등포구	기톨릭대학교 여의도성모병원*	02-1661-7575
18	구로구	구로성심병원*	02-2067-1500	53	영등포구	성애의료재단성애병원*	02-840-7114
19	금천구	금천구보건소*	02-2627-2717	54	영등포구	명지성모병원	02-829-7800
20	금천구	희명병원*	02-2219-7231	55	용산구	용산구보건소*	02-2199-8378-9
21	노원구	노원구보건소*	02-2116-4342-4	56	용산구	순천향대학교 부속 서울병원*	02-709-9114
22	노원구	노원을지대학교병원*	02-970-8000	57	은평구	은평구보건소*	02-351-8640
23	노원구	인제대학교상계백병원*	02-950-1114	58	은평구	서울특별시립 서북병원*	02-3156-3022
24	도봉구	도봉구보건소*	02-2091-4483	59	은평구	서울특별시 은평병원*	02-300-8060
25	동대문구	동대문구보건소*	02-2127-4283	60	은평구	기톨릭대학교 은평성모병원*	02-958-2114
26	동대문구	경희대학교병원*	02-958-8114	61	은평구	청구성심병원*	02-383-0129
27	동대문구	삼육서울병원*	02-1577-3675	62	종로구	종로구보건소*	02-2148-3557
28	동대문구	서울특별시동부병원*	02-920-9118-9	63	종로구	강북삼성병원*	02-2001-2001
29	동대문구	서울성심병원*	02-966-1616	64	종로구	서울적십자병원*	02-2002-8650
30	동작구	동작구보건소*	02-820-9465	65	종로구	서울지구병원*	02-397-2018
31	동작구	보라매병원*	02-870-2114	66	중구	인제대학교 서울백병원*	02-2270-0114
32	마포구	마포구보건소*	02-3153-9004-7	67	중구	중구보건소*	02-3396-5181
33	서대문구	서대문구보건소*	02-330-8726	68	중랑구	중랑구보건소*	02-2094-0800
34	서대문구	학교법인연세대학교 의과대학세브란스병원*	02-1599-1004	69	중랑구	서울의료원*	02-2276-8333
35	서초구	서초구보건소*	02-2155-8093	70	강서구	이대서울병원	드라이브스루 선별진료소

\* 검체채취 가능

\* 출처 : 7.27. 보건복지부, 질병관리본부, 코로나바이러스감염증-19(COVID-19) 마이크로페이지([http://www.mohw.go.kr/react/popup\\_200128\\_3.html](http://www.mohw.go.kr/react/popup_200128_3.html))