

서울시 THE DAILY NEWS REVIEW - 94

(2020년 7월 8일 수요일)

코로나19 대응 주요 소식

발행일 2020.7.8.

발행처 서울시 공공보건의료재단 · 서울시 감염병관리지원단

발행인 김창보 · 최재필

홈페이지 www.seoulhealth.kr · www.scdc.or.kr

- 코로나19 국내 63명 추가 확진으로 총 13,244명, 서울시 신규 확진자 8명 발생으로 총 1,393명
- 세계 확진자수 11,709,124명(치명률 4.63%), 전일대비 1.77% 증가(필리핀 4.70%, 인도네시아 1.90% 등)
- 광주 지금까지 확인된 감염경로만 8개, 누적확진자 130명, 거리두기 2단계 격상 후 이동량 39.1% 감소
- 확진자 8976명 임상정보 분석결과, 국내 코로나 환자 90%는 경증, 기침·기래·발열·두통 순으로 많아
- 10일부터 교회 정규예배 외 모든 모임 금지, 위반시 벌금 300만원·운영 중단 필요시 상당·사찰 등 순차 확대
- 중대본, 일상활동 위험도 기준 발표(마스크 착용 여부, 타인접촉, 물품 공유), 외식·운동·노래·물놀이 위험↑
- 총 210명 확진자(6.7기준) 낸 방판업체 '리치OO' 불법모임 영업재개, 서울시 집합금지명령 위반으로 재고발
- 서울시 한국BM과 함께 '코로나19 이후 달라진 시민 일상' AI 챗봇으로 실태조사, 시민의견 신속 반영
- 국민 63.9% '경제타격 있어도 감염확산 더 강력히 저지해야, 사회적 거리두기 실천율 97.4%→65.6% 감소
- 광주, 14일까지 고위험복지시설 종사입소자 2만8200여명 전수검사, 요양원 4800명 중 47.1% 완료, 전원 음성
- 美 중국 편향성 이유로 비판해온 세계보건기구(WHO) 탈퇴 공식 통보, 팬데믹 악화 상황 중 글로벌 협력 위기

1. 발생 현황

신종 코로나바이러스감염증-19 상황판

	확진환자 현황			검사 현황 ⁴⁾			자가격리자 현황		
	확진자	사망자	격리해제	검사건수	검사중	결과음성	계	감시중	감시해제
서울시 ¹⁾	1,393	9	1,171	307,608	9,285	298,323	115,383	10,698	104,685
전 국 ²⁾	13,244	285	11,970	1,346,491	24,012	1,322,479	-	-	-
전세계 ³⁾	11,838,384	544,414	6,458,490	-	-	-	-	-	-

1) 서울시의 경우, '서울시 코로나19 발생동향' '20.07.08. 18시 기준

2) 전국의 경우, '질병관리본부' '20.07.08. 00시 기준

3) 전 세계의 경우, '2019-nCoV Global Cases (by Johns Hopkins CSSE)' '20.07.08. 15시 기준

4) 의사환자 및 조사대상 유증상자의 코로나19 검사 실시 현황

● 서울시 신규 확진환자 8명, 누적 확진환자는 총 1,393명

- 입원(격리)환자 213명, 격리해제 1,171명 / 질병관리본부 공식발표 확진환자 수는 1,385명(7.8.0시 기준)
- 7월 8일 00시 기준, 우리나라 사망자는 총 285명으로 치명률은 2.15%이며, 서울시 사망자 9명

● 서울시 확진환자 구성 (2020.7.8. 18시 기준)

※ 확진일자는 서울시 기준이며, 추후 조정될 수 있음

확진일자	계	해외 접촉 추정	관악구 왕성회 관련	강남구 역삼동 모임	중랑구 일가족 관련	관악구 일가족 관련	부천시 쿠팡 관련	리치 웨이 관련	양천구 운동 시설	요양 시설 관련	종교 시설 관련 ¹⁾	확진자 접촉	조사중	기타 ²⁾
7월 8일(수)	8	4	1	-	-	-	-	-	-	-	-	1	1	1
7월 7일(화)	10	5	1	-	-	-	-	-	-	-	-	1	3	-
7월 6일(월)	3	-	-	-	1	-	-	-	-	-	-	-	2	-
7월 5일(일)	3	1	1	-	-	-	-	-	-	-	-	1	-	-
7월 4일(토)	16	2	1	-	6	-	-	-	-	-	-	4	1	2
7월 3일(금)	7	1	-	-	1	-	-	-	-	-	-	4	1	-
7월 2일(목)	11	-	1	-	-	-	-	-	-	-	-	5	2	3
7월 1일(수)	13	-	-	-	-	4	-	-	-	-	-	2	6	1
6월 30일(화)	9	-	-	2	-	1	-	-	-	-	2	1	2	1
6월 29일(월)	8	1	-	-	-	-	-	3	-	-	-	1	3	-
6월 28일(일)	7	1	3	-	-	1	-	-	-	-	-	1	1	-
6월 27일(토)	14	1	-	3	-	1	-	1	-	-	5	1	2	-
6월 26일(금)	16	2	-	3	-	-	-	-	-	-	9	2	-	-
6월 25일(목)	18	1	6	1	-	-	-	1	-	-	-	8	1	-
6월 24일(수)	9	1	1	2	-	-	-	-	-	1	-	1	3	-
6월 23일(화)	11	1	-	-	-	-	-	1	-	3	-	2	4	-
6월 22일(월)	3	-	-	-	-	-	-	2	-	-	-	1	-	-
6월 21일(일)	8	1	-	-	-	-	-	3	-	1	-	1	2	-
6월 20일(토)	15	1	-	-	-	-	-	3	-	2	-	-	2	7
6월 19일(금)	16	1	-	-	-	-	-	3	2	2	-	2	2	4
6월 18일(목)	18	1	-	1	-	-	-	6	-	3	-	1	4	2

1) 종교시설관련: 수도권 개척교회, 강남구 동인교회, 원어성경연구회, 한국대학생 선교회, 안양군포 목회자, 대전 꿈꾸는교회, 왕성교회 등 관련
 2) 기타: 삼성서울병원 관련, KB생명보험 관련, 금천구 도정기 회사 관련, 서초구 가족 관련, 용인형제 관련, 삼성화재 관련, 학원 관련, 대전 다단계, 오렌지라이프, 시정역, 의왕물류센터 관련, 강남구 은행관련 등

● 서울시 주요 발생 원인별 현황 (2020.7.8. 18시 기준)

(단위: 명)

소계	해외 접촉 관련	강남구 은행 관련	관악구 왕성교회 관련	중랑구 일가족 관련	강남구 역삼동 모임	도봉구 요양시설 관련	리치 웨이 관련	부천시 쿠팡 관련	수도권 개척교회 관련	양천구 운동시설 관련	이태원 클럽 관련	구로구 콜센터 관련	타시·도 확진자 접촉자	기타	경로 확인중
1,393	316	8	30	8	12	43	122	24	37	43	139	98	46	335	132

※ 역학조사서 기반 1차 분류된 것으로, 진행사항에 따라 변경 가능, 기타는 산발 사례 또는 조사 중 포함

● 서울시 자치구별 확진환자 발생 현황

- 7월 8일 18시 기준, 서울시 전체 확진자는 총 1,393명임(거주지 기준으로 관악131, 구로88, 강남85, 강서 79, 양천70, 영등포68, 도봉62, 동작59, 서초59, 송파56, 은평54, 용산51, 성동50, 노원49, 마포45, 중랑 43, 동대문39, 서대문38, 강동38, 성북34, 금천33, 강북24, 종로23, 광진19, 중구14, 기타82(타시도 이관))

서울시 자치구별 코로나19 확진환자 분포 현황

(단위: 명)

구 분	종 로	중 구	용 산	성 동	광 진	동 대 문	중 랑	성 북	강 북	도 봉	노 원	은 평	서 대 문	마 포	양 천	강 서	구 로	금 천	영 등 포	동 작	관 악	서 초	강 남	송 파	강 동	기 타	계
누계	23	14	51	50	19	39	43	34	24	62	49	54	38	45	70	79	88	33	68	59	131	59	85	56	38	82	1,393
7/8		1			1		1				1		1				1			2							8

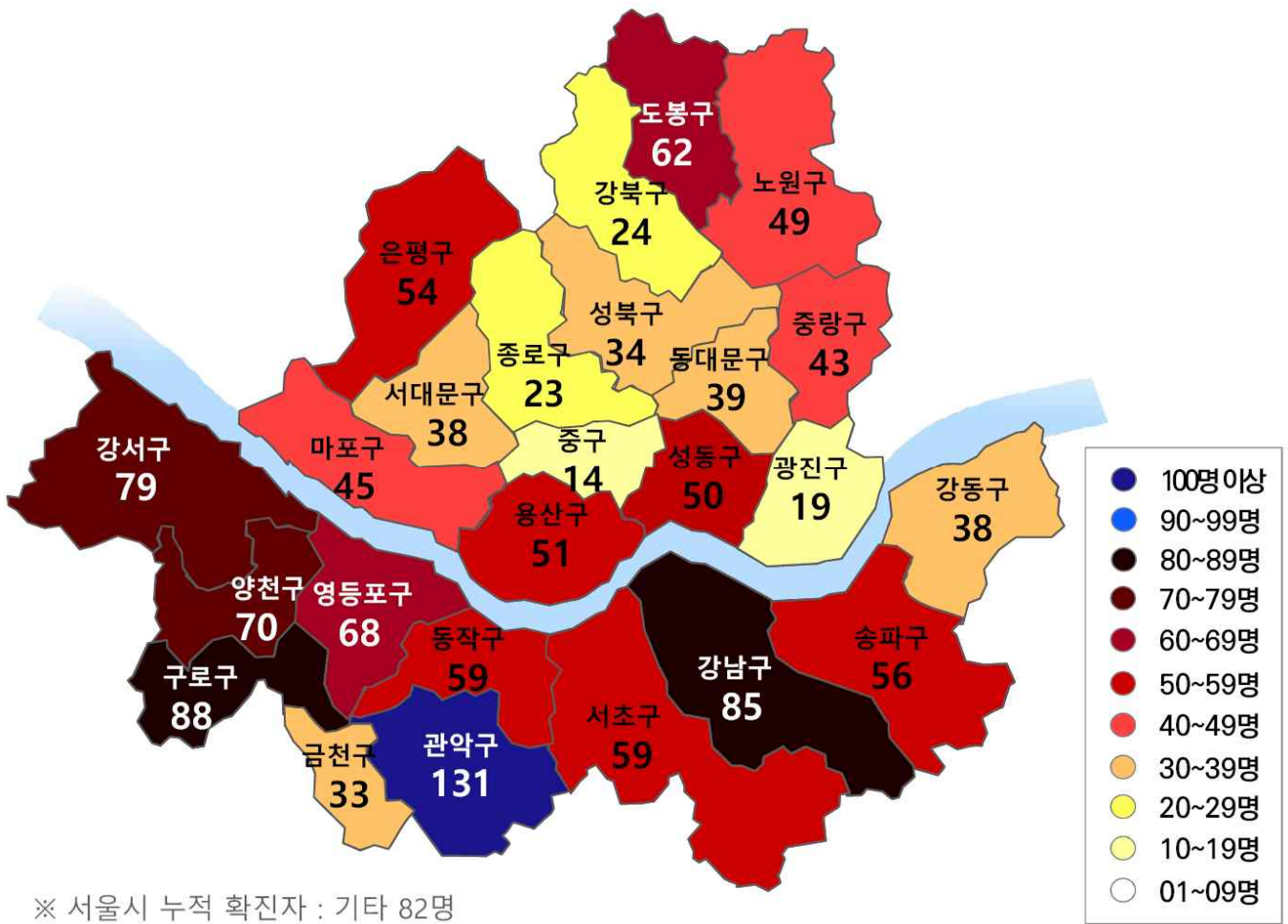

※ 서울시 누적 확진자 : 기타 82명

서울시 자치구별 확진자 발생 현황

□ 발생 현황(7.8. 0시 기준)

○ 확진자 일별 발생 추이 및 누적 현황

- 서울시 코로나19 누적환자 총 1,385명

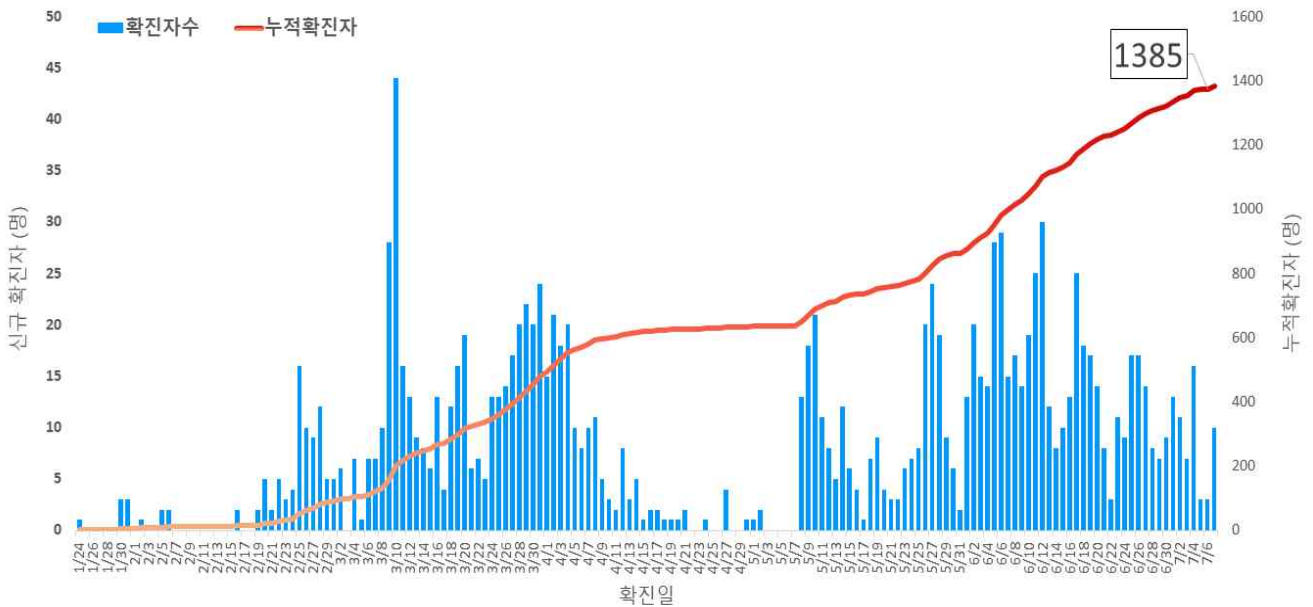

서울시 코로나19 신규 확진자 일별 발생추이 및 누적 현황(명, 확진일 기준)

○ 확진자 격리 현황

- 총 확진자 1,385명 중 격리해제 1,144명(82.6%)으로 4.8일(405명) 이후 격리 중인 환자가 감소세를 보였으나 5.7일 이후 다시 증가 후 현재 감소세(현재 격리 중 241명)

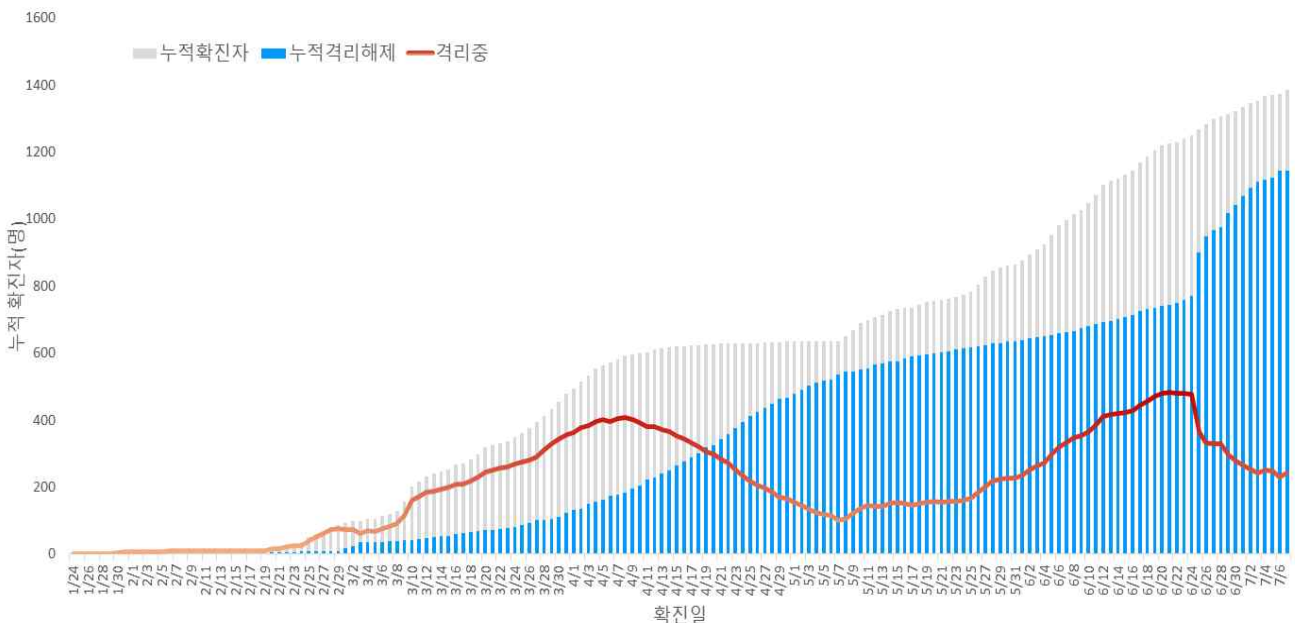

서울시 코로나19 누적격리중 및 격리해제자 현황(명, 확진일 기준)

○ 증상발생일 및 확진일 기준 발생 추이

- 분석대상 증상발생일과 확진일이 모두 확인된 969명 (무증상 및 증상발생일 모름 등 416명 제외)

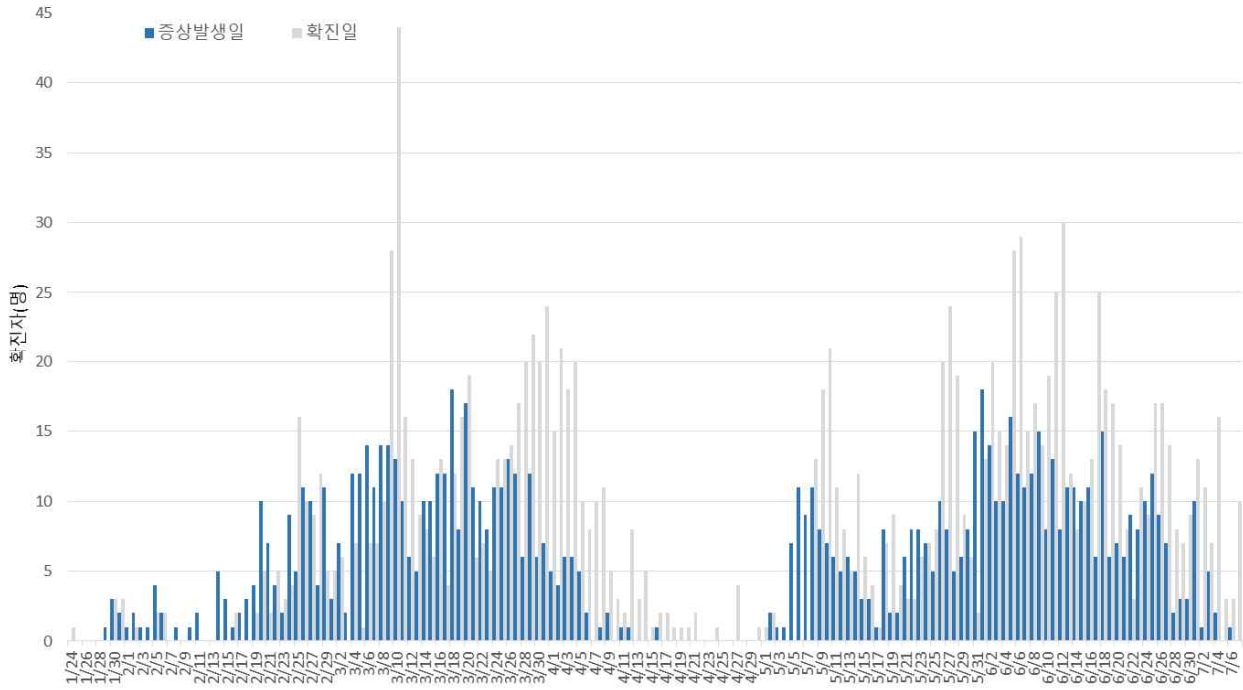

서울시 코로나19 일별 분포 현황

○ 주별 검사건수 및 확진환자 양성률

- 총 검사건수 305,590건(금주 7,925건)중 1,385명 확진, 검사 대비 양성률 0.45%

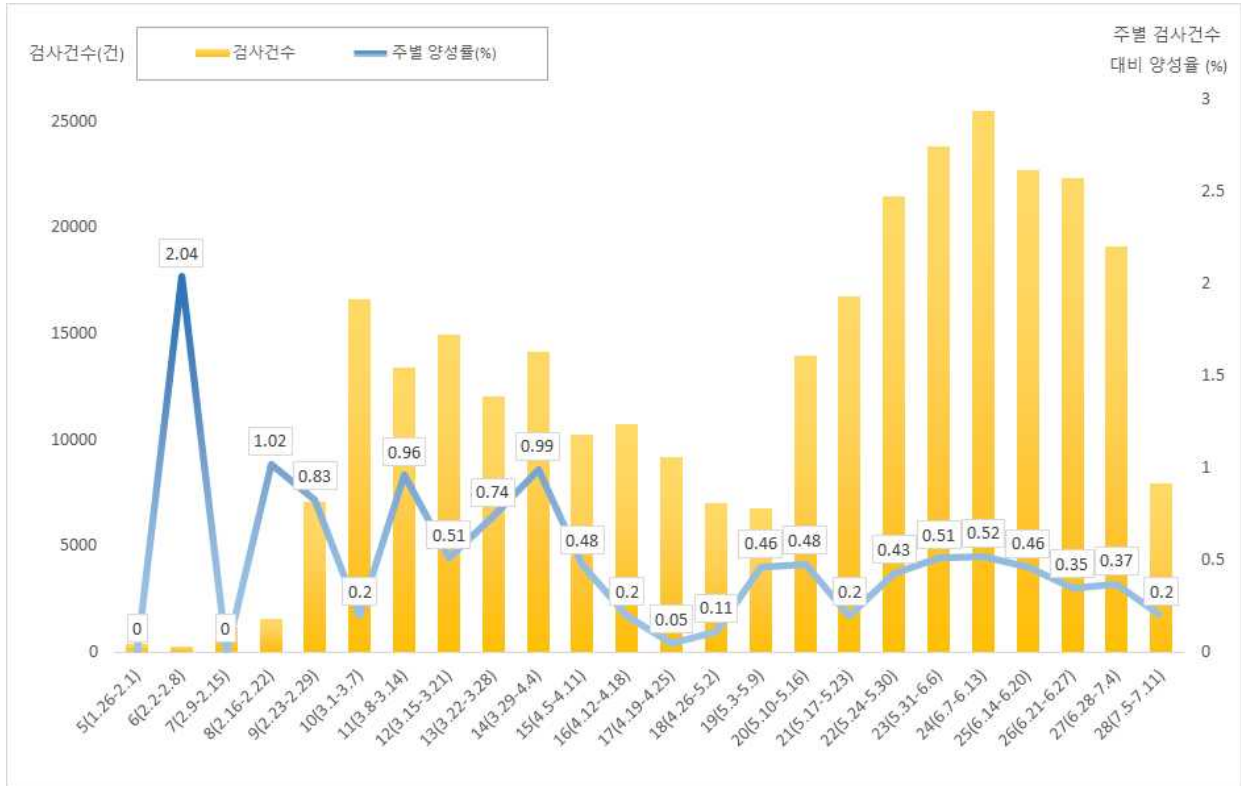

서울시 코로나19 확진자 주별 검사현황 및 양성률

□ 인구학적 특성별 발생현황(7.8. 0시 기준)

- (성별) 남성이 50.9%로 여성보다 높음
- (연령별) 확진자의 평균 연령은 44.4세(중위연령 43세, 범위 0-99세)로 20-50대가 68.5%이며, 사망 9명(44세, 62세, 78세, 82세(2명), 87세, 91세 남성, 85세, 89세 여성)임
 - 치명률 0.6% (80세 이상 치명률 11.8%)

서울시 성별, 연령별 확진자 퇴원, 입원, 사망 현황

(단위: 명, %)

구분	확진자 (%)	퇴원자 (%)	장기 입원자 (%)	퇴원자 평균 입원일(일)	사망자	치명률(%)
계	1,385 (100.0)	262 (18.9)	1,144 (82.6)	26.4	9	0.6
성별	남성 705 (50.9)	134 (19.0)	593 (84.1)	26.4	7	1.0
	여성 680 (49.1)	128 (18.8)	551 (81.0)	26.4	2	0.3
연령	0-9 21 (1.5)	1 (4.8)	15 (71.4)	22.6	0	0
	10-19 63 (4.5)	12 (19.0)	55 (87.3)	26.2	0	0
	20-29 339 (24.5)	89 (26.3)	310 (91.4)	28.4	0	0
	30-39 210 (15.2)	50 (23.8)	173 (82.4)	26.6	0	0
	40-49 174 (12.6)	40 (23.0)	157 (90.2)	26.6	1	0.6
	50-59 226 (16.3)	43 (19.0)	190 (84.1)	26.7	0	0
	60-69 186 (13.4)	13 (7.0)	141 (75.8)	24.5	1	0.5
	70-79 115 (8.3)	11 (9.6)	79 (68.7)	22.8	1	0.9
80이상 51 (3.7)	3 (5.9)	24 (47.1)	22.3	6	11.8	

※ 치명률=사망자수/확진자수 × 100

※ 평균 입원일수(전체)= (퇴원자, 비퇴원자 입원일의 합계)/(전체 확진자수)

※ 장기입원자=입원일수 35일 이상

○ 성별·연령별 분포 현황

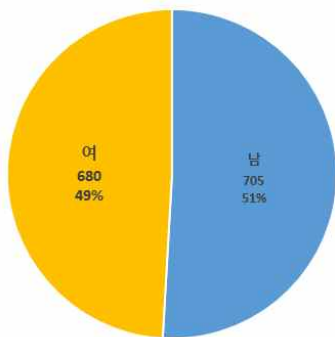

성별

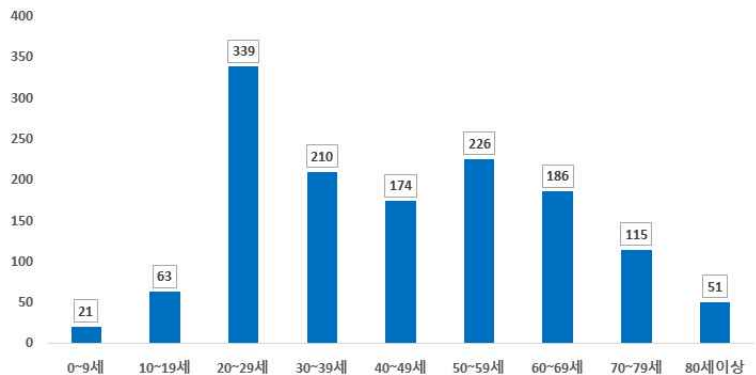

연령별

○ 연령별 확진자 치료현황



서울시 코로나19 연령별 확진자 치료 현황(명, 확진일 기준)

○ (진단소요일) 발병-격리까지 평균 3.4일(중앙값 2일)소요, 발병-확진까지 평균 4.4일(중앙값 3일), 발병-입원까지 평균 4.5일(중앙값 3일)

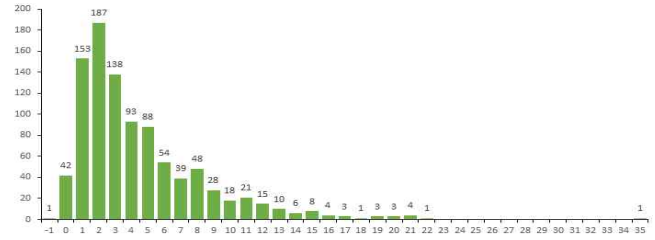
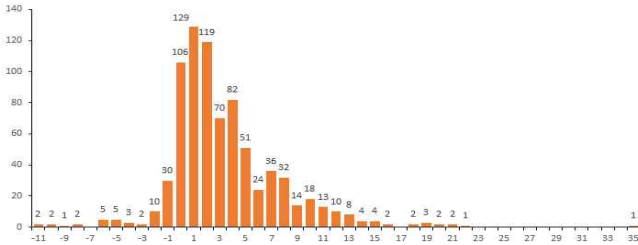

발병일 - 격리일 소요기간

발병일 - 확진일 소요기간

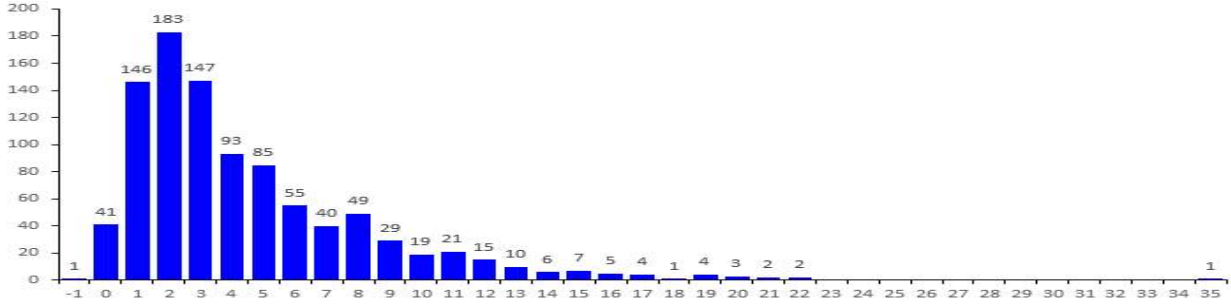

발병일-입원일 소요기간*

※ 분석대상 발병일확진일입원일 이 모두 확인된 795명(무증상, 증상발생일 알 수 없음 등 590명 제외)

□ 자치구별 발생현황(신고 구 기준)(7.8. 0시 기준)

- 관악구 발생이 9.5%(132명)로 가장 높았으며, 구로구 7.3%(101명), 강남구 7.2%(100명), 영등포구 5.6%(77명) 순이었음
- 10만명당 발생률은 관악구가 26.77명으로 가장 높았으며, 용산구 25.59명, 구로구 25.19명, 종로구 23.19명 순이었음

서울시 자치구별 코로나19 확진자 분포 현황

(단위: 명)

구분	누계		증가현황	발생률 (10만명당)
	(명)	(%)		
서울특별시	1,385	100.0	▲(+10)	14.46
종로구	34	2.5	-	23.19
중구	23	1.7	-	18.90
용산구	56	4.0	-	25.59
성동구	53	3.8	-	17.72
광진구	21	1.5	▲(+1)	6.03
동대문구	47	3.4	-	13.81
종랑구	44	3.2	▲(+1)	11.61
성북구	31	2.2	-	7.19
강북구	21	1.5	-	6.75
도봉구	61	4.4	-	18.37
노원구	47	3.4	▲(+2)	8.83
은평구	53	3.8	-	11.19
서대문구	49	3.5	▲(+1)	16.17
마포구	42	3.0	▲(+4)	11.45
양천구	74	5.3	-	16.24
강서구 ⁵⁾	76	5.5	-	12.94
구로구 ²⁾	101	7.3	-	25.19
금천구	39	2.8	-	17.01
영등포구 ⁴⁾	77	5.6	-	21.38
동작구	56	4.0	-	14.35
관악구 ¹⁾	132	9.5	▲(+1)	26.77
서초구	52	3.8	-	12.27
강남구 ³⁾	100	7.2	-	18.81
송파구	57	4.1	-	8.61
강동구	39	2.8	-	9.17

1) 관악구: 교회관련 32명(왕성교회 17명), 리치웨이 23명, 해외유입관련 17명, 이태원클럽 13명, 구로콜센터 9명 등
 2) 구로구: 교회관련 32명(만민중앙교회 22명), 구로콜센터 26명, 리치웨이 13명, 쿠팡물류센터 4명 등
 3) 강남구: 해외유입관련 56명, 이태원클럽 9명, 리치웨이 8명 등
 4) 영등포구: 해외유입관련 12명, 교회관련 8명, 리치웨이 7명, 구로콜센터 6명 등
 5) 강서구: 해외유입관련 14명, 구로콜센터 12명, 쿠팡물류센터관련 10명, 교회관련 8명, 이태원클럽관련 6명, 양천구운동시설 5명 등

□ 주요 감염경로별 발생 현황 (7.8. 0시 기준)

- 5월 이태원 클럽 내 전파를 통한 지역집단발생 환자 증가, 최근에는 다단계 회사인 리치웨이(122명)와 교회(86명)를 중심으로 환자 증가
- 주요 감염경로별 발생률은 해외유입 22.8%(316명)로 가장 높았으며, 소규모 모임을 통한 지역집단발생 13.9%(192명), 이태원클럽관련 10.0%(139명), 교회관련 9.2%(127명), 리치웨이관련 8.8%(122명), 구로콜센터관련 7.1%(99명) 순이었음

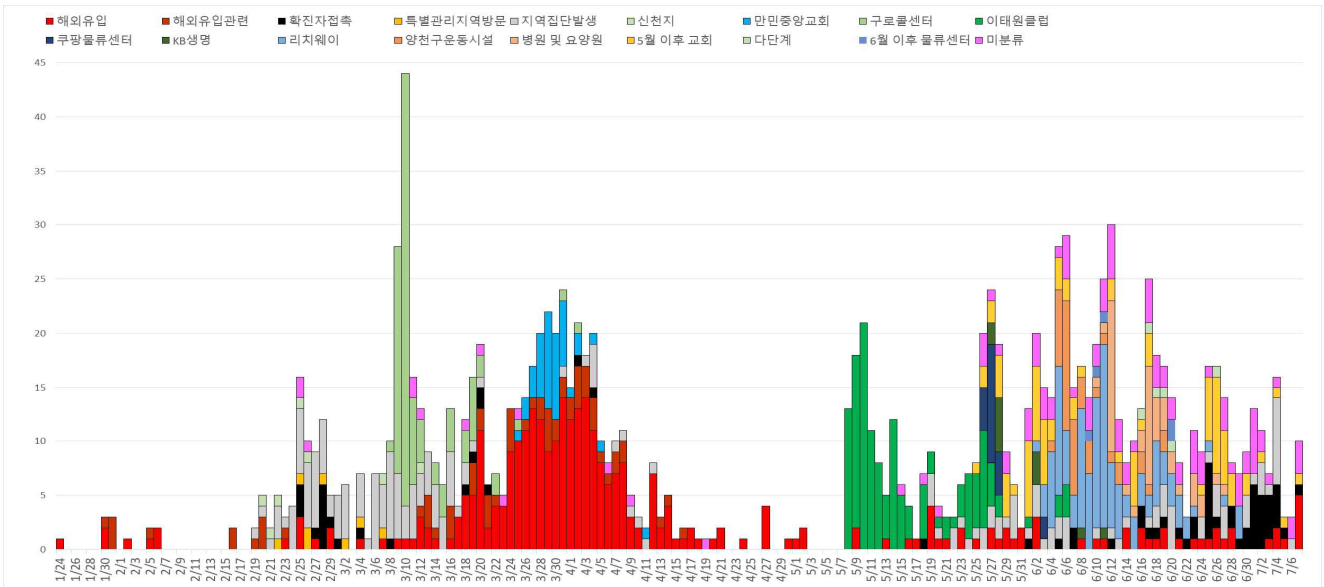

서울시 코로나19 주요 감염경로별 발생현황

○ 감염경로 불분명 환자

서울시 성별, 연령별 코로나19 접촉자 분포 현황

(단위: 명)

구분	확진자 전체	경로불분명												
		소계	성별		연령(세)									
			남	여	0-9	10-19	20-29	30-39	40-49	50-59	60-69	70-79	80이상	
경로 불분명 환자(%)	1,385	103	59	44	0	1	11	12	11	17	22	17	12	
	(100.0)	(7.4)	(4.3)	(3.2)	(0.0)	(0.1)	(0.8)	(0.9)	(0.8)	(1.2)	(1.6)	(1.2)	(0.9)	

※ 강북·도봉·마포 각 1건, 금천·송파 각 2건, 광진·강남·양천·은평·성동 각 3건, 용산·동작·서초·성북·노원 각 4건, 강동·서대문 각 5건, 강서·동대문구·종로 각 6건, 구로 각 7건, 관악·중랑 8건, 영등포 10건

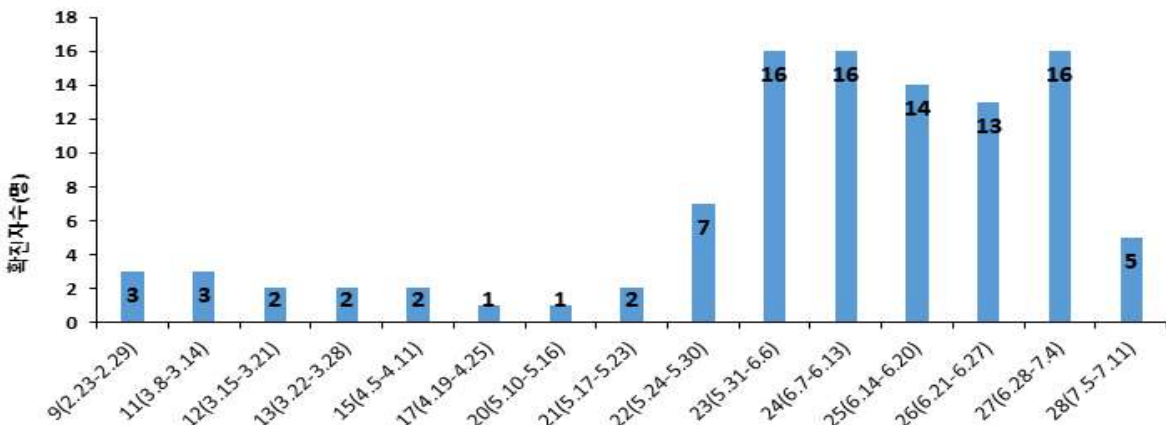

서울시 코로나19 감염경로 불분명 확진자 주별 분포 현황(명, 확진일 기준)

□ 국외 유입 현황(7.8. 0시 기준)

- 국외유입 사례 추정되는 누적 확진자수 316명(22.8%)
- 주요 국외유입 감염국가는 미국 41.5%, 유럽 30.4%, 동남아시아 10.1%순임

서울시 자치구별 코로나19 해외유입 확진자 분포 현황

(단위: 명)

구분	미국	유럽	동남아시아	중국	일본	캐나다	남미	오세아니아	아시아	중동	합계
누계	131	96	32	7	5	5	14	2	23	1	316
증가현황	-	-	-	-	-	-	▲(+3)	-	▲(+2)	-	▲(+5)
백분율(%)	41.5	30.4	10.1	2.2	1.6	1.6	4.4	0.6	7.3	0.3	100

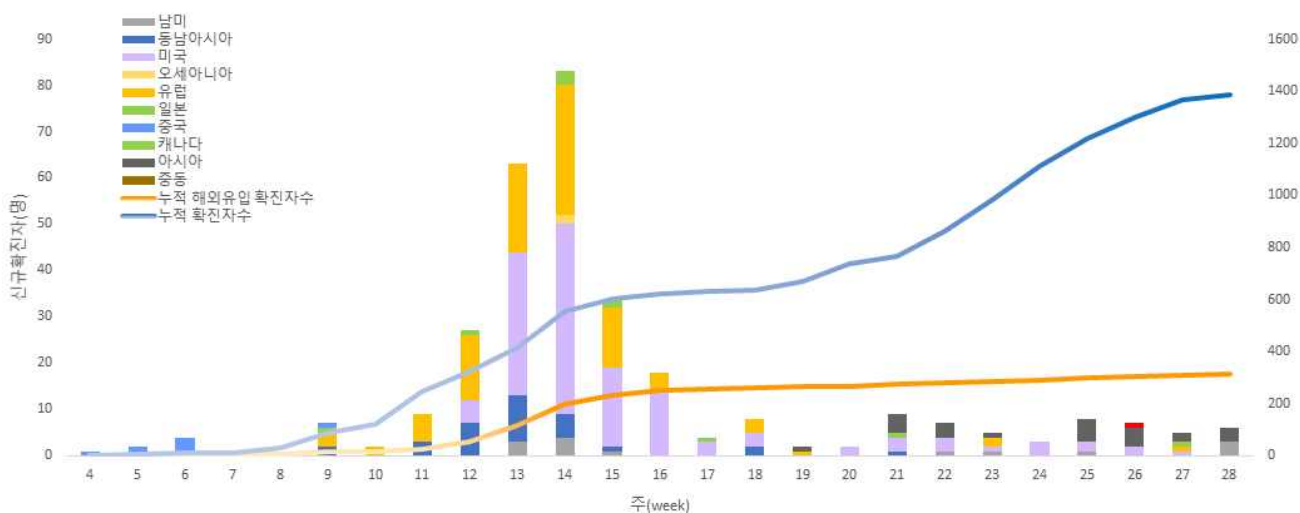

서울시 코로나19 신규·누적 해외유입 확진자 현황(명, 확진일 기준)

○ 연령별 해외유입 연령 분포 현황

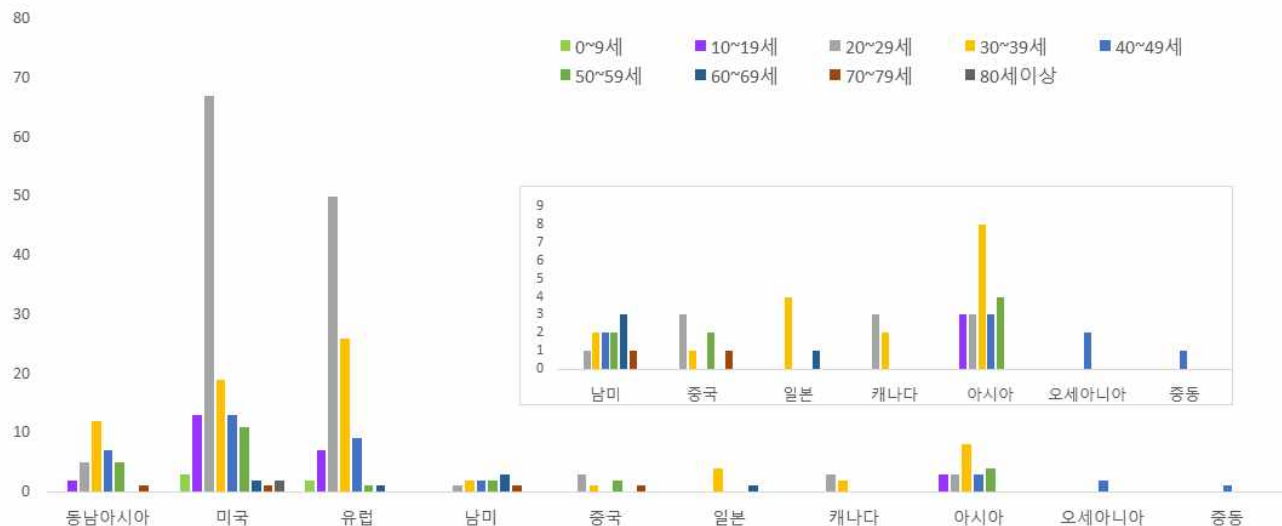

서울시 코로나19 연령별 해외유입 확진자 현황(명, 확진일 기준)

□ 접촉자 관리 현황(7.8. 0시 기준)

○ 서울시 관리 누적 접촉자는 32,541명으로, 그중 검사결과 양성으로 확진된 사례는 0.8%(270명)임

서울시 성별, 연령별 코로나19 접촉자 분포 현황

(단위: 명)

구분	합계	성별		연령(세)										확인불가
		남	여	0-9	10-19	20-29	30-39	40-49	50-59	60-69	70-79	80이상		
누계	32,541	17,376	15,165	959	1,964	10,387	6,410	4,396	4,036	2,581	1,272	484	52	
(%)	(100.0)	(53.4)	(46.6)	(2.9)	(6.0)	(31.9)	(19.7)	(13.5)	(12.4)	(7.9)	(3.9)	(1.5)	(0.2)	
확진자	270	130	140	8	15	41	29	34	57	41	21	24	-	
(%)	(0.8)	(0.7)	(0.9)	(0.8)	(0.8)	(0.4)	(0.5)	(0.8)	(1.4)	(1.6)	(1.7)	(5.0)	-	

※ 접촉자 중 확진자수(명, %)는 질병보건통합관리시스템(is.cdc.go.kr)에 등록된 접촉자 데이터를 기준으로 함

○ 주별 접촉자 발생 현황

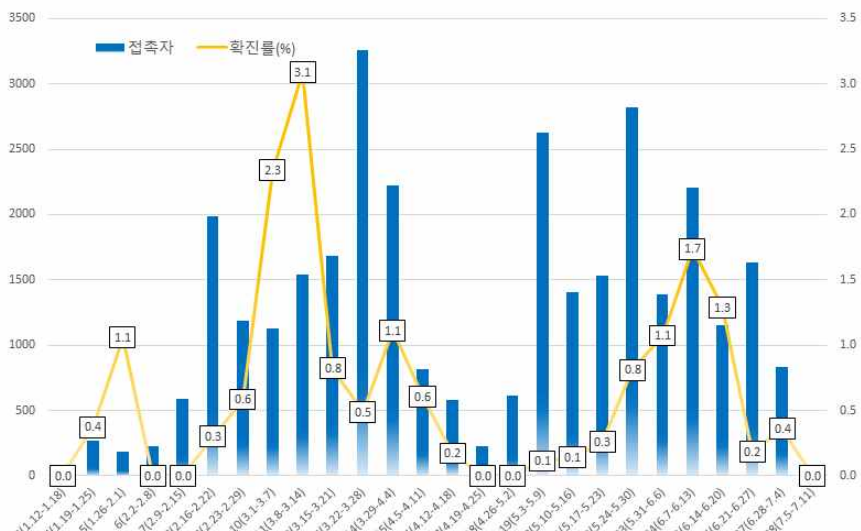

서울시 코로나19 주별 접촉자 현황 및 확진율 (명, %, 최종접촉일 기준)

○ 연령별 접촉자 발생 현황

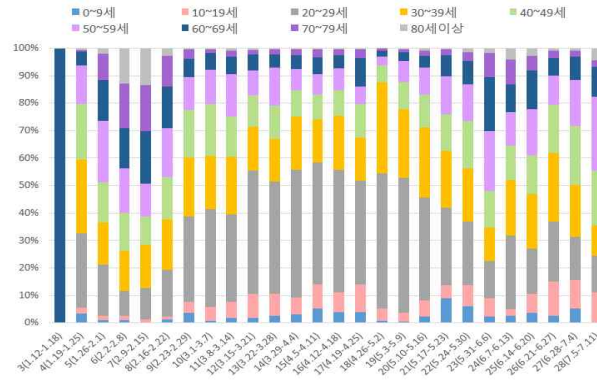
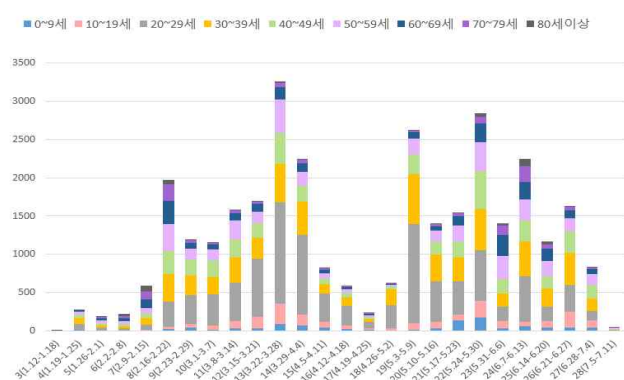

서울시 코로나19 연령별 분포(명, %, 최종접촉일 기준)

○ 성별 접촉자 발생 현황

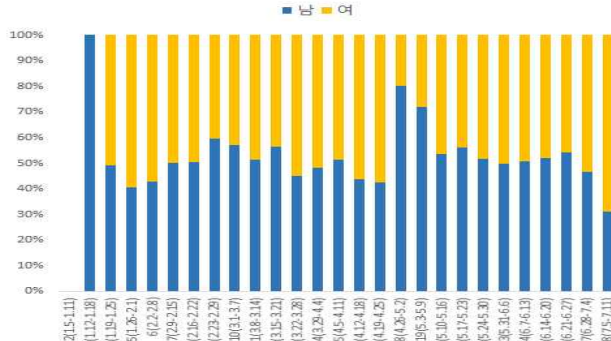
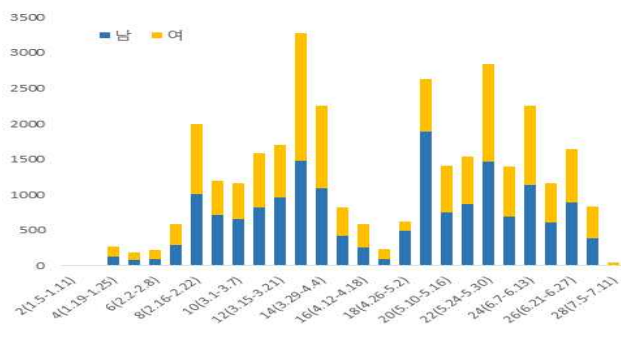

서울시 코로나19 성별 분포(명, %, 최종접촉일 기준)

□ 감염재생산수(Reproduction number)추이;R(t)

○ '20.7.5. 0시 기준 1,369명에 대해 증상발생일 기준 산출

- 무증상자 417명의 증발생일은 검사일 및 확진일로 대체하여 분석

○ 5월 클럽, 물류센터, 교회 소모임, 방문판매업체 등 지역감염확산으로, 지역감염 유효재생산수는 22주 증가 후 소폭 감소경향

- 감염재생산수 주별 변화; 19주(05.03-05.09) 1.43 → 20주(05.10-05.16) 1.07 → 21주(05.17-05.23) 0.82 → 22주(05.24-05.30) 1.11 → 23주(05.31-06.06) 1.10 → 24주(06.07-06.13) 1.04 → 25주(06.14-06.20) 0.85 → 26주(06.21-06.27) 0.85 → 27주(06.28-07.04) 0.76

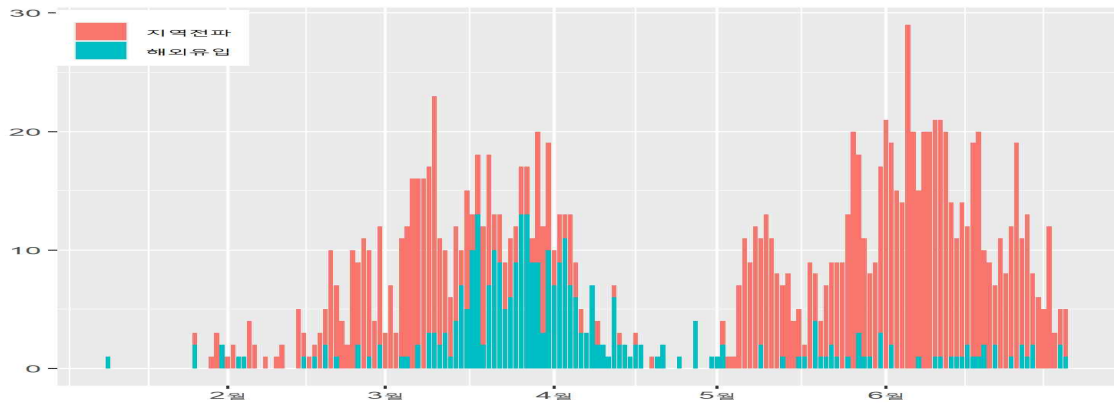

서울시 코로나19 확진자 (명, 증상발생일 기준)

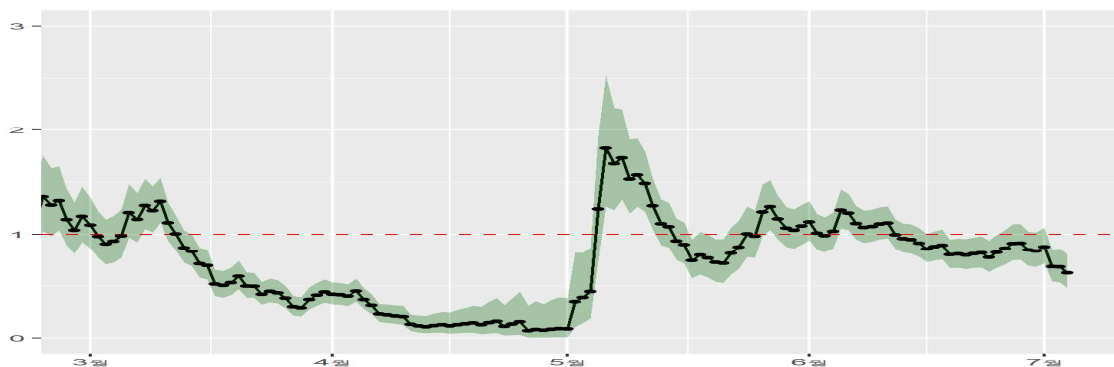

서울시 코로나19 일별 Rt (Cori 방법 이용, 각 점은 1일을 의미함)

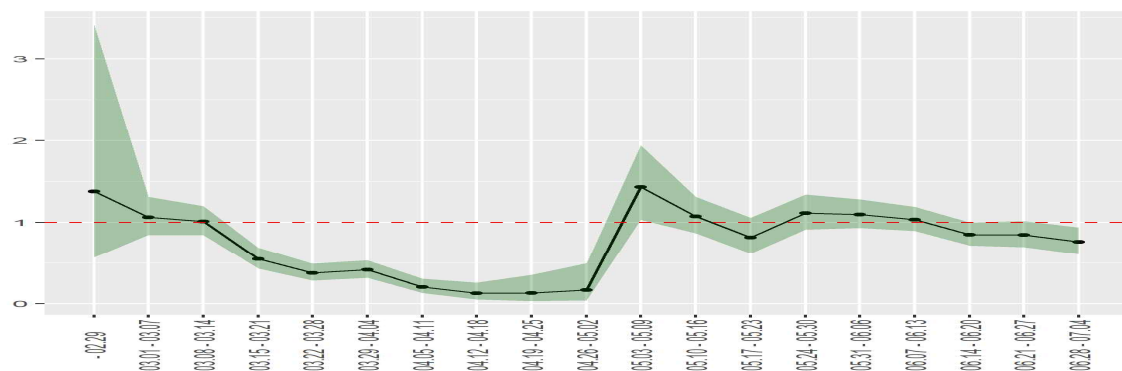

서울시 코로나19 주별 Rt (주별 중앙값 평균)

● 서울시 전체 선별진료소 지정 현황 (2020.7.8. 10시 서울시 일일상황보고 기준)

(단위: 개소)

합 계	자치구			의료기관					차량 이동식	이동 검체 채취반
	소계	보건소 내	보건소 외 (상담소)	소계	국가 지정	지역 거점	국공립 병원	민간 병원		
84	37	35	2	44	5	6	8	25	1	2

● 보건소 선별진료소 지정 현황 (2020.7.8. 10시 서울시 일일상황보고 기준)

(단위: 개소)

현황		세부현황	
설치 (A+B+C)	검체채취 가능(A+B)	보건소 내 (A)	보건소 외(상담소, B)
37	35	35	2

* (보건소 내 2개소 운영) 10개구(중구·성동·동대문·종로·성북·강북·은평·양천·금천·강남·강동구)

(보건소 내 1개소 운영) 15개구(중로·용산·광진·도봉·노원·서대문·마포·양천·강서·구로·영등포·동작·관악·서초·송파구)

*코로나19 상담소 2개소 : 금천구, 광진구(자양보건지소)

● 자치구 보건소 선별진료소 운영 현황 (2020.7.7. 22시 서울시 보건소 선별진료소 설치 운영 현황 기준)

(단위 : 건)

날 짜	진 료		검 체		(학생·교직원)진료		(학생·교직원)검사	
	계	누 계	계	누 계	계	누계	계	누계
7. 7.(화)	3,183	328,903	2,776	281,471	681	38,346	543	32,219
7. 6.(월)	2,990	325,626	2,511	278,681	889	37,665	697	31,676
7. 5.(일)	2,169	322,636	1,933	276,170	736	36,774	718	30,977

● 의료기관 선별진료소 운영 현황 (2020.7.8. 10시 서울시 일일보고 기준)

(단위: 건)

구분	진료		검체 검사		비고
	7.7.(화)	누계	7.7.(화)	누계	
계	388	182,190	384	142,646	
국가지정	141	24,589	138	17,098	
지역거점	8	28,735	8	25,299	
국공립병원	102	15,437	101	14,262	
민간병원	137	113,429	137	85,987	

● 일반시민 대상 선제검사(홈페이지신청) (2020.7.8. 10시 서울시 일일보고 기준)

구분	총누계	어린이	은평	서북	서울의료원	보라매	동부	서남	강남보건소(유타)	확진자
누계	2,280	284	236	195	321	331	366	330	217	0
7.7.	208	31	29	35	26	31	31	25	-	0
7.6.	110	16	8	3	21	20	31	11	-	0
7.3.	141	22	4	0	30	25	27	33	-	0
7.2.	153	27	10	1	33	19	33	30	-	0
7.1.	175	26	21	14	26	28	29	31	-	0
6.30.	203	34	33	30	26	22	26	32	-	0
6.29.	138	13	15	7	16	18	19	18	32	0
6.26.	134	8	23	11	21	16	13	22	20	0
6.25.	140	9	21	10	16	23	20	21	20	0
6.24.	118	8	9	4	11	10	27	4	45	0
6.23.	141	5	10	22	6	17	11	10	60	0
6.22.	195	20	23	27	21	19	16	29	40	0
6.19.	66	14	0	2	10	14	20	6	0	0
6.18.	79	13	0	3	16	20	16	11	0	0
6.17.	88	11	11	10	10	17	14	15	0	0
6.16.	87	14	5	8	16	16	15	13	0	0
6.15.	104	13	14	8	16	16	18	19	0	0

● 노인 복지시설 대상 선제검사 현황 (2020.7.8. 10시 서울시 일일보고 기준)

구분	검체검사		확진자 (7.6.기준)	비고
	7.7.(화)	총누계		
계	776	9,234	0	
노인복지시설 시립병원 방문(6.25.~)	186	1,985	0	
노인복지시설 이동검체반(6.25.~)	459	5,457	0	
노숙인 등 취약계층(6.15.~)	131	1,792	0	7.6. 기준

● 차량이동식(Drive-Thru) 선별진료소 운영 현황 (2020.7.8. 10시 서울시 일일보고 기준)

(단위: 건)

구분	7.7.(화)			누계			비고
	진료인원	검사인원	양성건수	진료인원	검사인원	양성건수	
계	45	45	-	9,697	8,272	8	
이대서울병원	45	45	-	4,481	4,467	5	주말미운영
구 소방학교	-	-	-	1,814	1,379	2	운영중단
은평병원	-	-	-	896	782	0	
잠실주경기장	-	-	-	2,506	1,644	1	

※ 은평병원, 잠실주경기장 4.27.(월)부터 운영 중단

※ 구 소방학교 '20.5.8.(금)부터 운영 중단 ⇒ '20.5.15.(금) 운영 재개 ⇒ '20.5.22.(금) 운영 중단

● 국내 확진환자 발생 현황

- 국내 확진자는 13,244명(전일 00시 기준 대비 63명 추가)이며, 이 중 격리해제는 11,970명(전일 대비 56명 증가)으로 현재 989명이 격리 중임
- 사망자는 285명(전일 00시 기준 대비 0명 추가)으로 치명률은 2.15%로 확인됨

국내 코로나19 발생 현황 (2020.7.8. 00:00 기준) (출처: 질병관리본부)

구분	총계	확진환자현황				검사현황		
		계	격리해제	격리 중	사망	계	검사 중	결과 음성
7.7.(화) 0시 기준	1,346,194	13,181	11,914	982	285	1,333,013	23,675	1,309,338
7.8.(수) 0시 기준	1,359,735	13,244	11,970	989	285	1,346,491	24,012	1,322,479
증감	13,541 (1.0%)	63 (0.5%)	56 (0.5%)	7 (0.7%)	0 (0.0%)	13,478 (1.0%)	337 (1.4%)	13,141 (1.0%)

- 새롭게 확진된 환자 63명의 현황

구분	합계	서울	부산	대구	인천	광주	대전	울산	세종	경기	강원	충북	충남	전북	전남	경북	경남	제주	검역
격리중	989	217	7	29	32	94	86	1	1	236	9	4	26	10	9	10	11	2	205
격리 해제	11,970	1,160	146	6,708	322	35	55	53	49	1,055	55	62	153	22	19	1,330	129	18	599
사망	285	8	3	189	1	-	2	1	-	24	3	-	-	-	-	54	-	-	-
합계	13,244	1,385	156	6,926	355	129	143	55	50	1,315	67	66	179	32	28	1,394	140	20	804
증감	63	10	-	1	1	8	2	-	-	18	-	-	6	2	1	1	2	-	11
해외 유입	33	5	-	1	-	1	-	-	-	7	-	-	3	2	-	1	2	-	11
지역 발생	30	5	-	-	1	7	2	-	-	11	-	-	3	-	1	-	-	-	-

* 7월 7일 0시부터 7월 8일 0시 사이에 질병관리본부로 신고, 접수된 자료 기준으로 신규 확진자 신고내역을 해외유입과 이외의 경우로 구분하여 잠정수치를 제시

* 상기 통계는 모두 추후 역학조사 과정에서 변경될 수 있음

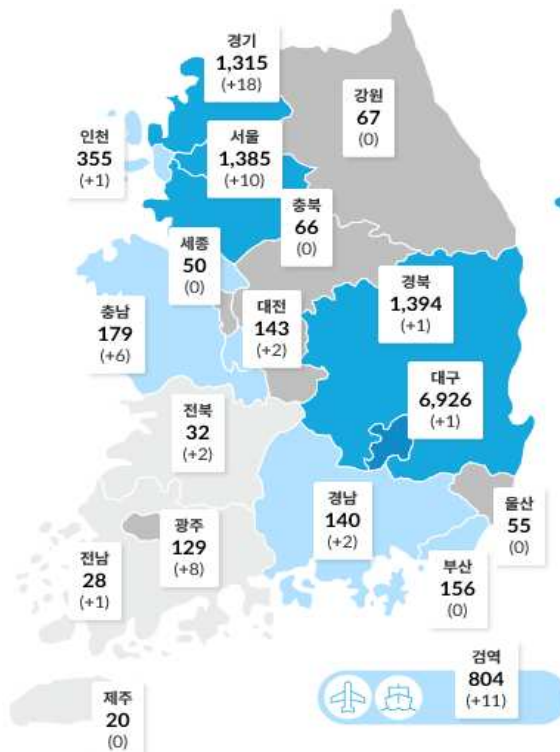

국내 확진자 분포 현황 (*출처: 질병관리본부)

● 국내 일별 신규/누적 확진자 현황 (2020.7.8. 00:00 기준)

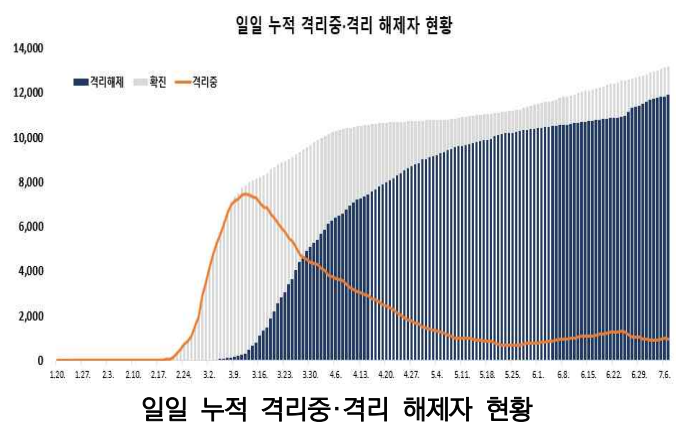
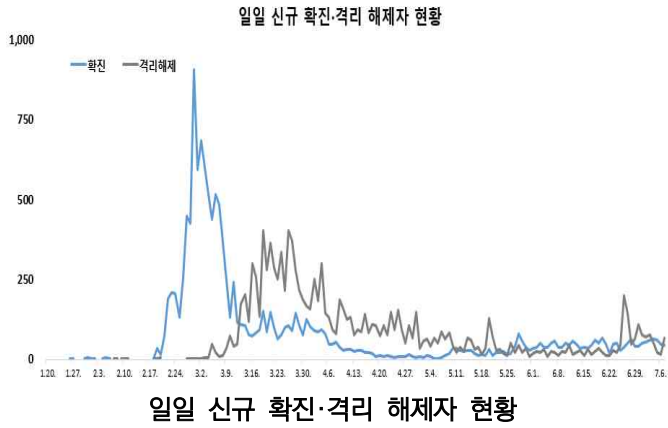

- 금일 신규 확진자 63명 중 해외유입은 33명이며, 지역사회 발생은 30명임
- 해외 유입 확진자 현황

해외 유입 신규 및 누적 확진자 현황 (2020.7.8. 00:00 기준)

구분	합계	유입 국가						확인 단계		국적	
		중국	중국 외 아시아	유럽	미주	아프리카	호주	검역단계	지역사회	내국인	외국인
신규	33	0	26	6	1	0	0	11	22	8	25
누계	1,747	19	582	500	625	20	1	804	943	1,294	453

※ 지자체 역학조사가 진행 중으로 역학조사 결과에 따라 변동 가능

- * 신규 해외 유입 확진자의 추정 유입국가는 미주 1명, 유럽 6명, 중국 외 아시아 26명(카자흐스탄 15명, 필리핀 3명, 카타르 3명, 키르기스스탄 3명, 우즈베키스탄 1명, 이라크 1명)임
- * 누적 확진자 13,244명 중 해외유입 관련 사례 1,747명(13.2%)으로 확인됨

- 지역사회 발생 확진자 현황(2020.7.8. 12시 기준)

- * 서울 관악구 왕성교회(교인 1,963명) 관련 전일 대비 1명이 추가되어, 현재까지 총 38명이 확진됨
 - (지역) 서울 30명, 경기 8명
- * 서울 강남구 사무실(온수매트 관련 사업)과 관련하여 방문자 1명 추가 확진되었고, 기존에 감염경로가 불분명했던 4명의 연관성이 확인되어 총 11명임
 - (구분) 사무실 관련 6명, 가족 등 추가전파 5명
- * 수도권 방문판매 모임(이전 경기 수원시 교인 모임)과 관련하여 5명이 추가 확진되어 누적 확진자는 총 30명임. 추가 확진자는 군포 해피랑힐링센터 1명, 고양 원당성당 4명임
 - (지역) 경기 23명, 인천 7명

구분	지표환자 확진일	관련(추가) 확진자
수원 교인모임 관련	6.27	7명
인천 아파트 방문판매 관련	6.29	9명
관악 위디(방문판매) 관련	6.29	3명
군포 해피랑힐링센터 관련	6.28	5명(+1)
고양 원당성당 관련	7.2	6명(+4)
계		30명

- * 대전 서구 방문판매 관련하여 3명이 추가 확진되어 누적 확진자는 총 87명임
 - 6.28일 집계 발표 후 6.28일 2명, 6.29일 1명, 7.2일 2명, 7.5일 1명, 7.7일 3명
- * 광주 동구 광주고사학원 관련하여 6명이 신규 확진되었으며, 방문판매 모임 등 기존 집단발생과의 연관성에 대한 조사가 진행 중임
- * 광주 방문판매 모임(이전 광주 광복사 관련)과 관련하여 3명이 추가 확진되어 누적 확진자는 총 95명임. 추가 확진자는 광복사, 광주일곡중앙교회, SM사우나 관련 각 1명임

구분	지표환자 확진일	관련(추가) 확진자
광복사 관련	6.27	13명(+1)
금양빌딩(오피스텔) 관련	6.27	25명
여행 모임 관련	6.30	5명
광주사랑교회 관련	6.30	17명
CCC아가페실버센터 관련	6.30	7명
한울요양원 관련	7.1	7명
광주일곡중앙교회 관련	7.2	17명(+1)
SM사우나 관련	7.1	4명(+1)
계		95명

※ 역학조사결과에 따라 변동 가능

● 감염경로별 신규환자 발생 현황 (2020.7.8. 00:00 기준)

최근 2주간 감염경로별 신규환자 발생 현황

감염경로 구분	신규환자	(%)
계	709	(100.0)
해외유입	255	(36.0)
해외유입 관련	1	(0.1)
병원 및 요양병원 등	10	(1.4)
집단발병	319	(45.0)
선행 확진자 접촉	50	(7.1)
조사중	74	(10.4)

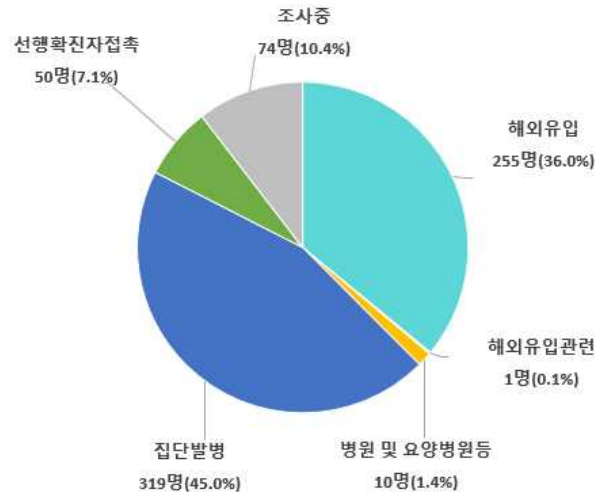

* 6월 24일 0시부터 7월 8일 0시까지 2주간 신고된 현황

최근 2주간 감염경로별 신규환자 발생 분포

* 최근 2주간 발생한 신규환자 709명 중 집단발병이 319명(45.0%)으로 가장 높은 비율을 차지했으며, 다음으로 해외 유입이 255명으로 36.0%의 비율을 차지함

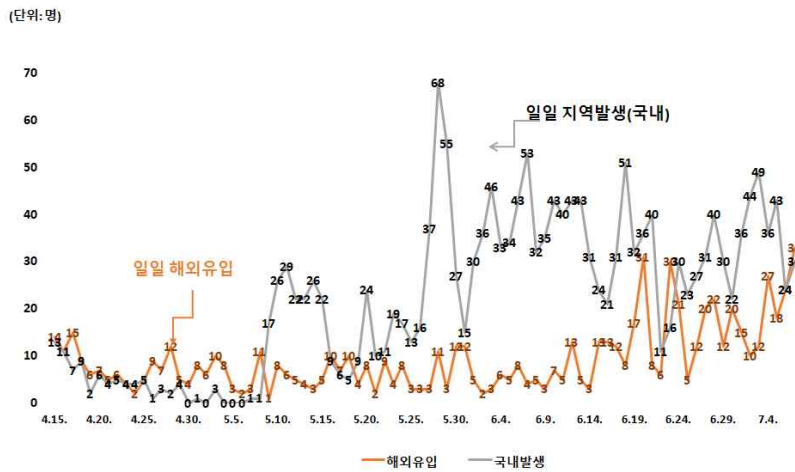

감염경로 구분에 따른 일별 신규 확진자 현황

지역별 주요 감염경로

지역	확진환자									주요 집단 발생 사례(명)
	누계	해외 유입	집단 발생 관련					기타*	신규	
			소계	신천지 관련	집단 발병	확진자 접촉자	해외유입 관련			
서울	1,385	310	954	8	831	46	69	121	10	클럽 관련(139), 리치웨이 관련(121), 구로구 콜센터 관련(99), 양천구운동시설 관련(44), 성심데이케어센터 관련(43), 만민중앙교회 관련(41), 수도권개척교회모임 관련(37), 왕성교회 관련(29), 동대문구 동안교회-PC방 관련(28), 쿠팡 관련(24), 강남 역삼동 모임 관련(12), 의정부집단발생 관련(8), 대전방문판매 관련(8), 종량구일가족 관련(8) 등
부산	156	37	89	12	58	18	1	30	0	온천교회 관련(39), 수영초 관련(5), 클럽 관련(4) 등
대구	6,926	46	6,131	4,511	699	917	4	749	1	제이미주병원 관련(196), 한사랑요양병원 관련(124), 대실요양병원 관련(101), 파티마병원 관련(39), 대구연기학원관련(10), 클럽 관련(2) 등
인천	355	65	279	2	260	9	8	11	1	쿠팡 관련(61), 수도권개척교회모임 관련(57), 클럽 관련(54), 리치웨이 관련(24), 구로구 콜센터 관련(19), 계양구일가족 관련(12), 수도권방문판매모임 관련(6), 자동차동호인모임 관련(4) 등
광주	129	19	105	9	87	3	6	5	8	광주방문판매모임 관련(81), 광주고시학원(4) 관련 등
대전	143	16	107	2	90	15	0	20	2	대전방문판매 관련(56), 꿈꾸는교회 관련(4) 등
울산	55	22	26	16	4	3	3	7	0	
세종	50	5	44	1	40	3	0	1	0	해양수산부 관련(31), 운동시설 관련(8)
경기	1,315	276	939	29	773	73	64	100	18	성남 은혜의강 교회 관련(67), 쿠팡 관련(67), 클럽 관련(59), 리치웨이 관련(58), 의정부성모병원 관련(50), 구로구 콜센터 - 부천 생명수교회 관련(50), 양천구운동시설 관련(28), 수도권개척교회모임 관련(25), 주영광교회 관련(25), 군포안양목회자모임 관련(22), 의정부집단발생 관련(21), 수도권방문판매 관련(17), 의왕 롯데제과 물류센터 관련(15), 왕성교회 관련(9), 성남 이웃모임 관련(7) 등
강원	67	17	43	17	26	0	0	7	0	의정부성모병원 관련(10), 원주시 아파트 관련(4), 리치웨이 관련(4), 금천구 도정기회사 관련(4) 등
충북	66	11	45	6	29	8	2	10	0	괴산군 장연면 관련(11), 클럽 관련(9), 구로구 콜센터 관련(2) 등
충남	179	20	147	0	142	4	1	12	6	천안시 등 운동시설 관련(103), 대전방문판매 관련(15), 리치웨이 관련(3) 등
전북	32	16	11	1	10	0	0	5	2	대전방문판매 관련(3), 클럽 관련(2) 등
전남	28	14	9	1	5	2	1	5	1	광주방문판매 모임 관련(4)
경북	1,394	25	1,236	566	478	192	0	133	1	청도 대남병원 관련(119), 봉화 푸른요양원 관련(68), 경산 서요양병원 관련(66), 성지순례 관련(41), 예천군 관련(40), 구미엘림교회 관련(10) 등
경남	140	30	90	32	50	6	2	20	2	거창교회 관련(10), 윈스타워 관련(9), 거창군 웅양면 관련(8), 클럽 관련(2) 등
제주	20	14	2	0	1	0	1	4	0	
검역	804	804	0	0	0	0	0	0	11	
합계	13,244 (%)	1,747 (13.2)	10,257 (77.4)	5,213 (39.4)	3,583 (27.1)	1,299 (9.8)	162 (1.2)	1,240 (9.4)	63	

※ 신고사항 및 질병관리본부 관리시스템에서 관리번호가 부여된 자료를 기준으로 함. 이에 따라, 특정 시점에 시도단위에서 자체 집계한 수치와는 상이할 수 있고, 이후 역학조사 진행 등에 따라 변경 가능

* 기타는 개별사례, 조사 후 연관성 분류가 진행 중인 사례, 조사 중인 사례 등을 포함

● 국내 코로나19 확진자 현황 (2020.7.8. 00시 기준)

국내 코로나19 확진자 성별·연령별 발생·사망현황

구분	금일신규 확진자	(%)	확진자 누계	(%)	신규 사망	(%)	사망 누계	(%)	치명률(%)	
계	63	(100.0)	13,244	(100.0)	0	-	285	(100.0)	2.15	
성별	남성	35	(55.56)	5,738	(43.33)	0	-	152	(53.33)	2.65
	여성	28	(44.44)	7,506	(56.67)	0	-	133	(46.67)	1.77
연령	80세 이상	1	(1.59)	568	(4.29)	0	-	141	(49.47)	24.82
	70-79	6	(9.52)	886	(6.69)	0	-	83	(29.12)	9.37
	60-69	5	(7.94)	1,736	(13.11)	0	-	41	(14.39)	2.36
	50-59	10	(15.87)	2,364	(17.85)	0	-	15	(5.26)	0.63
	40-49	15	(23.81)	1,738	(13.12)	0	-	3	(1.05)	0.17
	30-39	11	(17.46)	1,577	(11.91)	0	-	2	(0.70)	0.13
	20-29	11	(17.46)	3,434	(25.93)	0	-	0	(0.00)	-
	10-19	3	(4.76)	733	(5.53)	0	-	0	(0.00)	-
0-9	1	(1.59)	208	(1.57)	0	-	0	(0.00)	-	

* 발생현황 : 성별·연령별 1월 이후 누적 확진자수 / 성별·연령별 인구('20.1월 행정안전부 주민등록인구현황 기준)

* 사망현황 : 치명률 = 사망자수 / 확진자수 × 100

* 국내 확진자는 13,244명, 사망자는 285명으로 보고되었으며, 치명률은 2.15%로 확인됨

✓ 성별 분포 현황

- * 성별로는 확진자에서 여성이 7,506명(56.67%)으로 남성 5,738명(43.33%)보다 높은 비율을 차지하였으나, 사망자의 경우에는 남성이 152명(53.33%)으로 여성 133명(46.67%) 보다 높은 비율을 차지함
- 성별에 따른 치명률은 5,738명의 확진자 중 152명이 숨진 남성에서 2.65%로 여성 1.77%보다 높은 치명률을 보임

✓ 연령별 분포 현황

- * 확진자의 연령대는 20대에서 3,434명(25.93%)으로 가장 많은 비율을 차지하였으며, 50대 2,364명(17.85%), 40대 1,738명(13.12%), 60대 1,736명(13.11%) 순으로 나타남
- * 사망자의 경우 확진자의 연령대와는 달리 60대 이상 고령층에서 265명(92.98%)으로 많은 비율을 차지함
- 연령대별 치명률은 567명의 확진자 중 141명이 숨진 80세 이상이 24.82%, 70대가 9.37%로, 여전히 7080 고령층에서 높은 치명률을 보임

위중·중증환자 현황

전체	6.25.	6.26.	6.27.	6.28.	6.29.	6.30.	7.1.	7.2.	7.3.	7.4.	7.5.	7.6.	7.7.	7.8.
계	37	35	30	32	32	32	33	34	34	30	32	32	36	31
중증	19	15	12	13	13	11	13	16	13	11	11	11	12	9
위중	18	20	18	19	19	21	20	18	21	19	21	21	24	22

구분	계	중증 (%)	위중 (%)
계	31	9 (100.0)	22 (100.0)
80세 이상	9	1 (11.1)	8 (36.4)
70-79세	10	2 (22.2)	8 (36.4)
60-69세	5	4 (44.4)	1 (4.5)
50-59세	7	2 (22.2)	5 (22.7)
40-49세	0	0 (0.0)	0 (0.0)
30-39세	0	0 (0.0)	0 (0.0)
20-29세	0	0 (0.0)	0 (0.0)
10-19세	0	0 (0.0)	0 (0.0)
0-9세	0	0 (0.0)	0 (0.0)

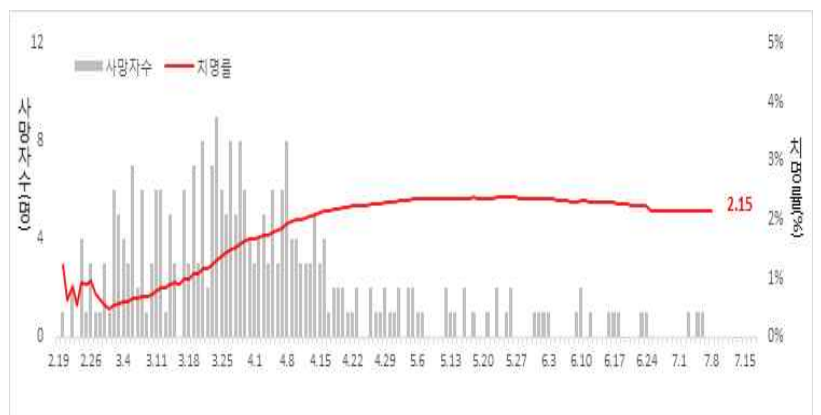

일별 사망자 현황

● 국외 발생 현황

- 7.7.까지 보고된 국외 총 확진자수는 **11,709,124명**으로 전일 대비 **1.77% 증가**(203,367명 신규환자)
- 이 중 **541,572명**(5,697명 추가) 사망하여 치명률은 **4.63%**(전일 4.66%)로 확인됨

국가 및 지역	확진자수(%)		사망자수(%)		치명률(%)	증가율(%) *전일 대비
아시아	1,523,398	13.01%	38,912	7.19%	2.55%	2.29%
중동	957,582	8.18%	23,244	4.29%	2.43%	1.83%
아메리카	6,093,741	52.04%	271,805	50.19%	4.46%	2.09%
유럽	2,718,156	23.21%	200,180	36.96%	7.36%	0.50%
오세아니아	9,802	0.08%	128	0.02%	1.31%	1.44%
아프리카	380,799	3.25%	6,911	1.28%	1.81%	3.39%
기타*(섬, 영토 등)	25,646	0.22%	392	0.07%	1.53%	4.68%
전세계	11,709,124	100.0%	541,572	100.0%	4.63%	1.77%

* 치명률=사망자수/확진자수*100, *기타 영토는 WHO situation report 기준, *증가율=(당일확진자- 전일확진자)/전일확진자*100

국외 코로나19 치명률 현황 (2020. 7. 8. 09:00 기준) (출처) 질병관리본부

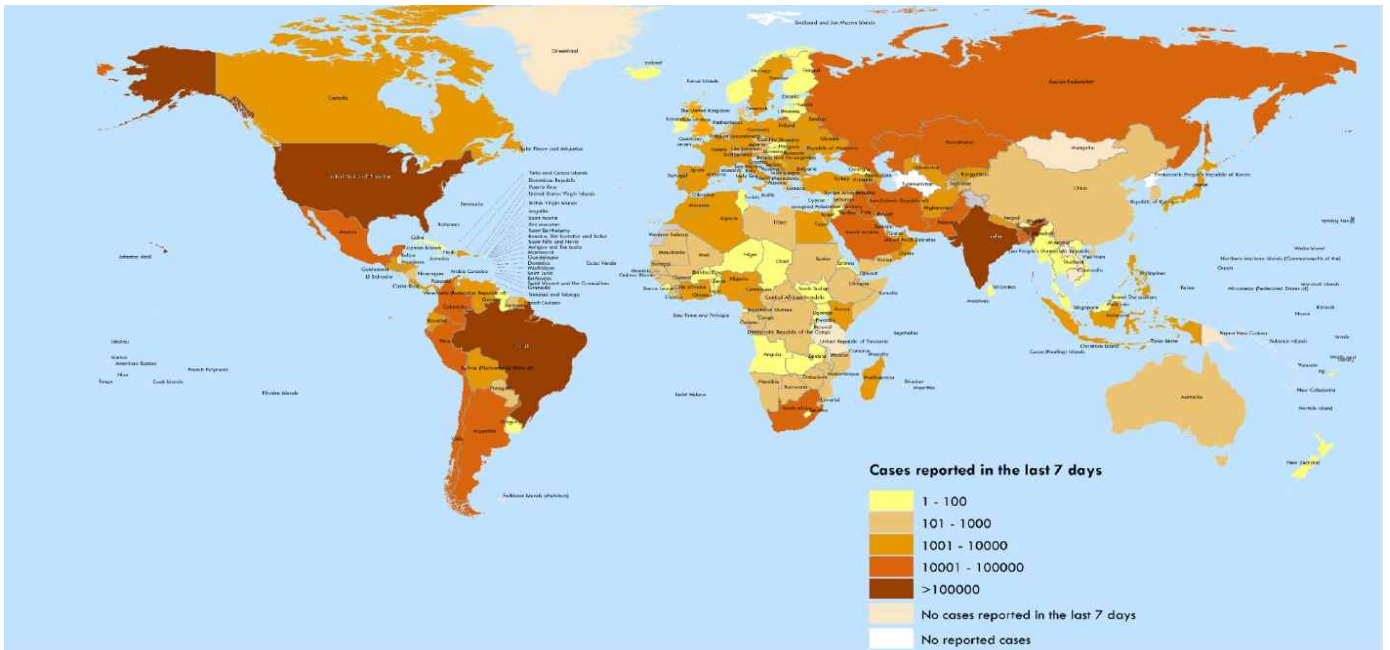

국가별 지난 7일간 확진자 발생현황 (2020. 7. 7. 기준) (출처) WHO Situation Report

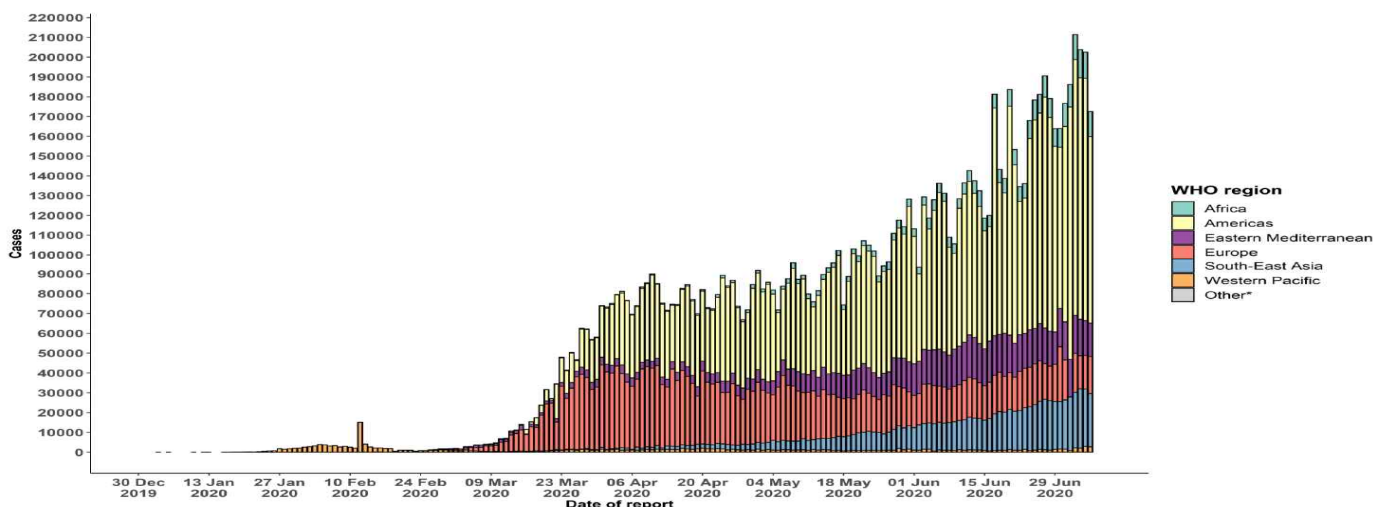

코로나19 발생 현황 (2020. 7. 7. 기준) (출처) WHO Situation Report

● **주요 국가별 발생 현황** (2020. 7. 8. 09:00 기준) (출처) 질병관리본부

- 치명률은 프랑스 17.73%, 벨기에 15.75%, 영국 15.50%, 이탈리아 14.42%, 네덜란드 12.09%, 스페인 11.26%, 캐나다 8.20%, 중국 5.54%, 스위스 5.21%, 인도네시아 4.99%, 일본 4.86%, 이란 4.86%, 독일 4.55%, 미국 4.40%, 필리핀 2.81%, 터키 2.53%, 한국 2.16%, 태국 1.82% 순으로 높았음
- 전일 대비 확진자 증가율은 필리핀 4.70%, 베트남 3.94%, 인도네시아 1.90%, 미국 1.80%, 이란 1.08%, 일본 0.97%, 터키 0.51%, 프랑스 0.28%, 캐나다 0.22%, 영국 0.20%, 스위스 0.17%, 독일 0.14%, 스페인 0.14%, 네덜란드 0.07%, 벨기에 0.07%, 이탈리아 0.06%, 중국 0.01% 순으로 높았음

국가	확진자 수							누적 사망자 수(명)	전일 대비 확진자 증가율(%)	치명률(%)
	7.2.	7.3.	7.4.	7.5.	7.6.	7.7.	7.7.			
미국	2,678,202	2,735,339	2,793,022	2,836,764	2,874,817	2,931,142	2,983,961	131,268	1.80	4.40
영국	313,483	283,757	284,276	284,900	285,416	285,768	286,349	44,391	0.20	15.50
스페인	249,659	250,103	250,545	250,545	250,545	251,789	252,130	28,392	0.14	11.26
이탈리아	240,760	240,961	241,184	241,419	241,611	241,819	241,956	34,899	0.06	14.42
이란	230,211	232,863	235,429	237,878	240,438	243,051	245,688	11,931	1.08	4.86
독일	195,893	196,370	196,780	197,198	197,421	198,064	198,343	9,032	0.14	4.55
터키	201,098	202,284	203,456	204,610	205,758	206,844	207,897	5,260	0.51	2.53
프랑스	165,719	166,378	166,960	166,960	166,960	168,335	168,810	29,933	0.28	17.73
캐나다	104,204	104,772	105,091	105,317	105,536	105,935	106,167	8,711	0.22	8.20
중국	83,537	83,542	83,545	83,553	83,557	83,565	83,572	4,634	0.01	5.54
벨기에	61,509	61,598	61,727	61,838	61,909	62,016	62,058	9,774	0.07	15.75
네덜란드	50,273	50,335	50,357	50,432	50,493	50,566	50,602	6,119	0.07	12.09
인도네시아	56,385	57,770	59,394	60,695	62,142	63,749	64,958	3,241	1.90	4.99
스위스	31,851	31,967	32,101	32,198	32,268	32,315	32,369	1,686	0.17	5.21
필리핀	37,514	38,511	38,805	40,336	41,830	44,254	46,333	1,303	4.70	2.81
일본	18,874	19,068	19,282	19,522	19,775	19,981	20,174	980	0.97	4.86
한국	12,904	12,967	13,030	13,091	13,137	13,181	13,181	285	0.00	2.16
태국	3,173	3,179	3,180	3,185	3,190	3,195	3,195	58	0.00	1.82
베트남	355	355	355	355	355	355	369	0	3.94	0.00

전세계 총환자수	10,578,973	10,755,101	10,963,552	11,153,713	11,323,840	11,505,757	11,709,124	-	1.77%	4.63%
전세계 총사망자수	514,107	519,070	524,261	528,677	532,109	535,875	541,572	-		

주요 발생국가 주간 동향(일확진자)

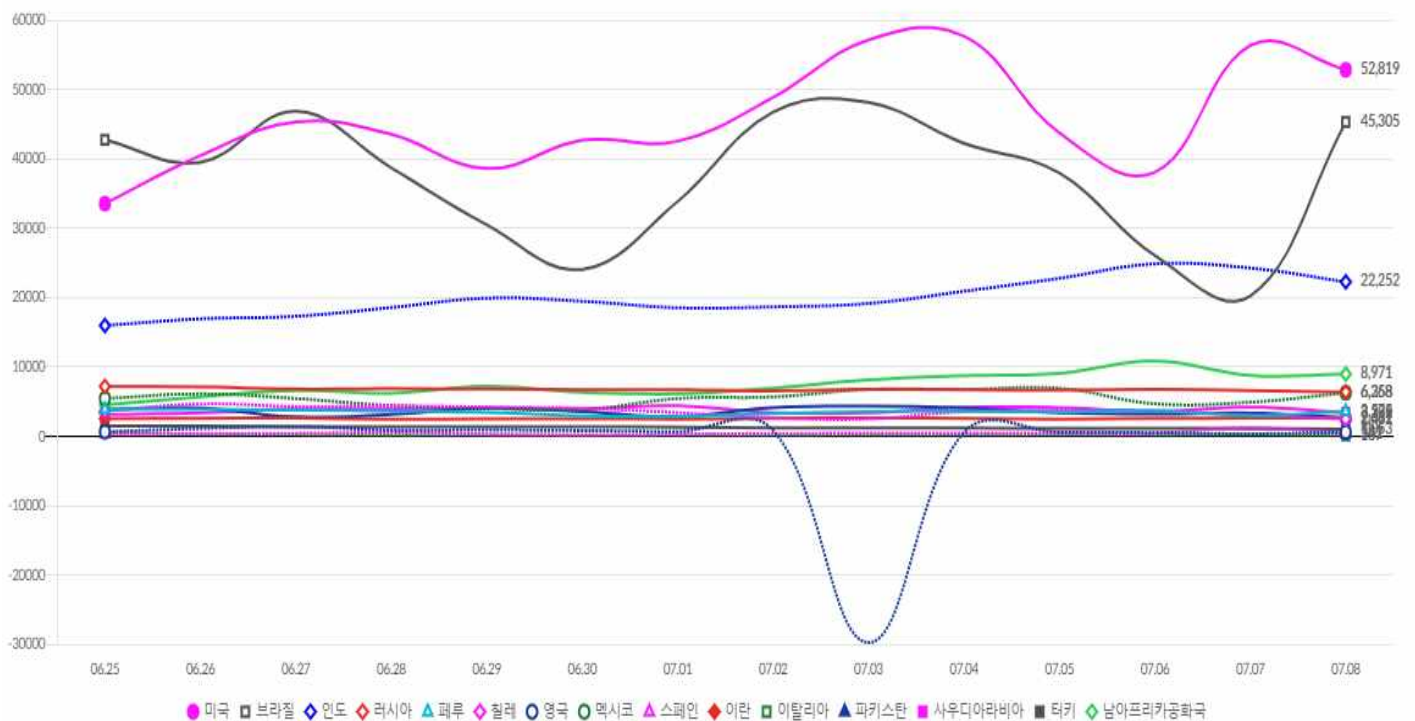

● **해외유입 현황** (2020. 7. 8. 0:00 기준) (출처) [질병관리본부](#)

- 신규 해외 유입 확진자 33명 발생, 추정 유입국가는 미주 1명, 유럽 6명, 중국 외 아시아 26명(카자흐스탄 15명, 필리핀 3명, 카타르 3명, 키르기스스탄 3명, 우즈베키스탄 1명, 이라크 1명)임

해외유입 현황 7.8. 0시 기준

구분	합계	유입국가						확인 단계		국적	
		중국	중국 외 아시아	유럽	미주	아프리카	호주	검역단계	지역사회	내국인	외국인
신규	33	0	26	6	1	0	0	11	22	8	25
누계	1,747	19	582	500	625	20	1	804	943	1,294	453
		(1.1%)	(33.3%)	(28.6%)	(35.8%)	(1.1%)	(0.1%)	(46.0%)	(54.0%)	(74.1%)	(25.9%)

* 신고 기간(주)는 의사환자 신고 일자(주) 기준으로 확진신고 일자와 차이가 있음

해외유입 추정현황(7.8. 0시 기준)

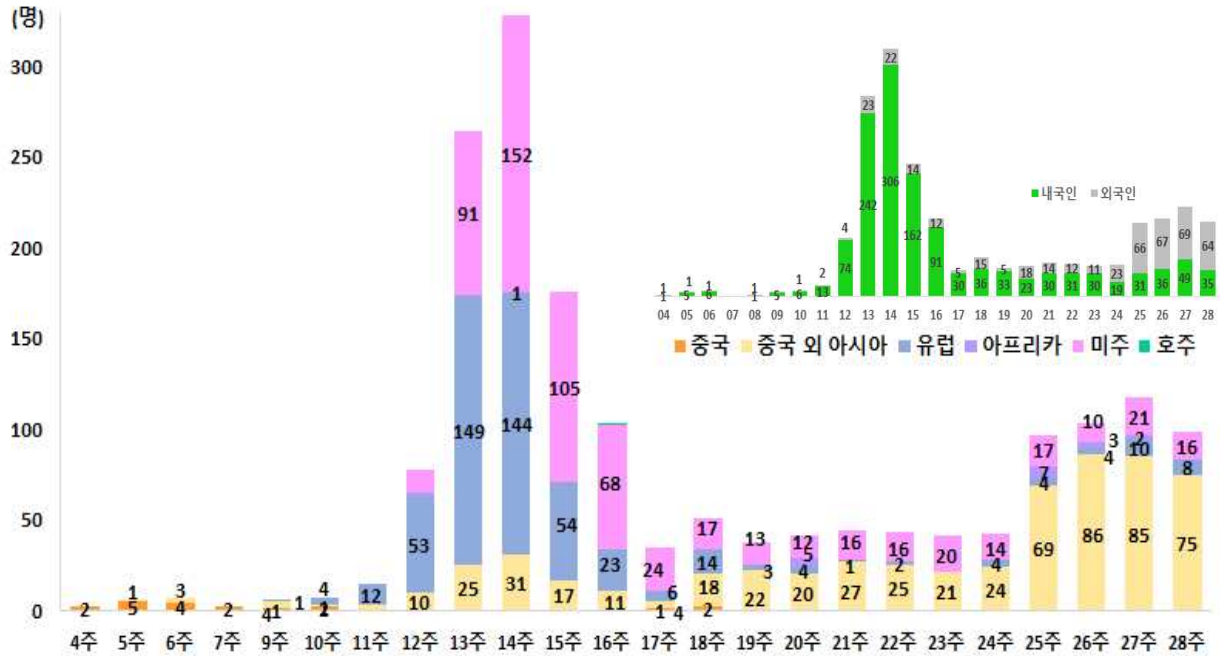

감염경로구분(해외유입, 지역사회)에 따른 전국, 서울시 일별 신규확진자 현황 (4.1일 이후)



2. 정책 동향

서울시

서울소식 내 새소식, 보도자료, 소셜시상실 및 서울시 내부문건 기반으로 작성
서울특별시 공공보건의료재단

● 서울시 코로나19 대응 주요 추진사항

[자가격리자 관리]

- 자가격리자 현황(7.7.기준) : 총 10,684명 (해외 9,283, 국내 1,401)

* 전체 자가격리자는 4월부터 현재까지 1만 명대를 유지하고 있으며, 국내발생은 감소하고 있는데 비해 해외입국 자가격리자는 증가하는 추세임

자가격리자	3.31.	4.30.	5.31.	6.30.	7.5.	7.6.	7.7.
계	6,867	9,541	11,277	10,241	10,431	10,444	10,684
해외입국자	4,818	9,224	8,394	8,555	8,825	8,882	9,283
국내접촉자	2,049	317	2,883	1,686	1,606	1,562	1,401

* 자가격리자 누계 110,007(국내 31101, 해외 78,906) / 전일대비 240명↑(해외401↑, 일반 161↓)

- 안전보호앱 설치율 92.1%(해외입국자 93%, 국내 88%) * 미설치: 고령, 어린이, 거부 등

- 자가격리자 무단이탈 현황(7.7.기준) : 누계 143명(해외입국 95명, 국내발생 48명)

계	종로	중구	용산	성동	광진	동대문	중랑	성북	강북	도봉	노원	은평	서대문	마포	양천	강서	구로	금천	영등포	동작	관악	서초	강남	송파	강동
133	8	2	2	2	1	5	1	5	3	1	15	5	3	1	1	8	8	4	18	9	1	2	14	8	3

- 임시생활시설 운영(7.7.기준) : 총 2개소 461실 중 405명(입소32, 퇴소25) 입소 중

[코로나19에 취약한 쪽방촌 감염병 예방조치]

- 주 1회 전문 업체 방역, 1일 2회 자체소독 실시, 위생관리 강화

* 방역지원 현황 : 시설물 11개소, 쪽방 500실(6.11~7.9.까지 누계)

- 전문업체 방역 : 건물 312개동, 쪽방 가구 3,106개, 쪽방상담소(생활편의시설)
- 자체소독 : 시설 출입문 손잡이, 엘리베이터, 난간, 공용 세탁기, 샤워기 등 소독·환기
※ 방역 소독, 물품 정비, 충분한 환기 후 재개 준비(오전 6시~9시)
- 무더위쉼터 이용 주민 이름, 주소, 이용 시간, 체온 등 관리대장 비치

- 야외쉼터 2개소 운영 : 서울역쪽방촌(새꿈어린이공원)·남대문쪽방촌(공동작업장)

* 공원 나무그늘 이용 또는 천막 설치하여 인공 그늘 조성하고 대형선풍기, 아이스박스, 냉음료, 방역용품 비치로 감염예방활동 병행

[집단감염 고위험시설 등 사업장 점검]

- 유흥주점, 유사유흥업소 등 방역수칙 준수명령 이행여부 점검 (5.8~7.7)

* (점검건수) 민·관 합동 2만 12명(누계 3,838개건/ 10,286명)

* (점검대상) 총 4,630개소 (클럽 51, 감성주점 48, 단란주점2,526, 유흥주점 1,883, 콜라텍 60, 기타 62)

* (점검실적) '20.7.7. 41개소(클럽, 콜라텍 등) 점검결과 10개소 영업중단, 폐쇄 등

대상업소 (행정명령)	명령위반		고발		고발 예정	행정명령 기간	
	당일	누적	당일	누적		당초	변경
195 (단란주점 1개소 포함)	없음	40	없음	40	없음	5. 9. 14:00~ 별도 명령시 까지	-

● 서울시 「CAC 글로벌 서밋」 영상 조회수 2천5백만 뷰 돌파

- 코로나19 위기 극복을 위해 서울시가 지난 6월 1일~6월 5일까지 개최한 국제 논의의 장 「CAC(Cities Against Covid-19) 글로벌 서밋 2020(CAC Global Summit 2020)」의 유튜브 영상 조회수가 서밋 종료 1개월 만에 2천5백만 뷰를 돌파함 ('20.7.5.기준 25,344,523뷰)

* 특히 6월 4일(목) 진행된 「총, 균 쇠」의 저자 재레드 다이아몬드와 박원순 서울시장의 대담은 6백만 뷰가 넘는 조회수를 기록하며 전 세계인의 큰 관심을 끌었음



CAC 글로벌 서밋 공식 홈페이지

- 금번 「CAC 글로벌 서밋」은 도시정부 시장회의, 저명인사 대담, 기후·환경, 문화, 교육을 비롯한 분야별 세션 등 총 15개 세션이 무관중 화상회의로 1,355분(약 23시간) 간 진행되었고 전체 세션에 참여한 연사는 국내 70명, 해외 86명(43개국 64개 도시)으로, 특히 도시정부 시장회의에서는 세계 42개 도시가 참여해 코로나에 대응하는 국제협력의 공감대를 나눴음
- 모든 세션은 서울시 공식 유튜브(국문영문)에서 한-영 동시통역을 통해 전 세계에 생중계되었으며, 다시보기를 통해 언제든지 시청할 수 있도록 함으로써 포스트-코로나 시대 세계 각지 전문가들의 경험과 지혜를 지속적으로 나누고 있음
 - * 서울시 공식 유튜브 다시보기 영상 제공(국문: <https://www.youtube.com/seoulive>, 영문: <https://www.youtube.com/seoulcityofficial>)
- 특히 금번 글로벌 서밋은 코로나19로 국가 간 물리적 이동이 제한적인 상황에서 새로운 비대면(언택트, Untact) 국제교류 방식을 제시하는 계기가 되기도 함. 7월 1일 현재까지 30여개 이상의 공공기관과 민간기업에서 화상회의의 진행방식과 노하우에 대한 문의가 오는 등 서울시의 새로운 시도에 각계의 관심이 이어지고 있음
- 또한, 서울시의 선도적인 코로나19 방역정책과 노하우를 세계도시와 공유하기 위해 구축한 온라인 플랫폼 CAC(Cities Against COVID-19, <http://english.seoul.go.kr/covid>) 도 오픈 세 달 만에 천만뷰('20.7.1.기준 10,073,330뷰)를 돌파하며 도시 간 감염병 정보교류의 장으로서 역할을 해오고 있음
- 서울시 시민소통기획관은 “코로나 위기는 여전히 진행중이다. 위기가 장기화될수록 철저히 대비하는 동시에 서로 연대할 수 있는 새로운 방식을 개척해 나가야 한다”며 “「CAC 글로벌 서밋 2020」을 발판으로 삼아 포스트 코로나 시대 글로벌 연대와 협력을 지속적으로 확대해 나가겠다”고 전함

● 서울시, 감염병 신속대응 음압구급차 2대 추가배치... 4권역 1대씩 운영

- 서울시 소방재난본부는 “감염병에 신속히 대응하기 위해 음압구급차 2대를 추가배치 완료하고 운영에 들어갔다.”라고 밝힘
 - * 음압구급차는 동대문소방서(2권역), 구로소방서(3권역)에 각각 배치함
 - * 이로서 서대문소방서와 강동소방서에 이어 서울시내 동서남북 총 4개 권역에 음압구급차를 운영하게 되었음
 - * 음압구급차는 내부를 음압상태로 만들어서 차량외부로 바이러스가 누출되지 못하도록 만들어진 구급차를 말함
- 코로나19 감염병 의심신고로 받고 현장에 출동했을 경우 일반 환자에 비해 구급대원의 현장활동 소요시간이 길어 업무강도가 높은 실정임
 - * 2019년도 구급대원의 구급출동에서 처리완료까지 현장 활동 소요 시간이 1건당 42분이었던 반면, 올해 코로나19 관심·경계 단계 발령 이후에는 45분으로 늘었다가 심각단계에서는 52분으로 늘어났음
 - * 코로나19 의심신고 현장출동 후 귀소 시까지 평균 소요시간 58분으로 평소출동 시 평균 소요시간 42분 보다 16분이 더 소요됨
 - * 특히, 코로나19 의심 출동 구급대는 귀소 후에 구급차량 및 대원 소독에 추가로 1시간 더 소요됨
- 서울시 소방재난본부 관계자는 “음압구급차 추가배치로 감염병 환자 이송 시 119구급대의 현장활동 시간을 단축시킬 수 있어, 구급대원의 업무 부담을 줄일 수 있게 되었다.”라고 밝힘
- 한편, 6월 들어 코로나19 의심환자 이송은 1주 차 102명→ 2주 차 85명→ 3주 차 66명→ 4주 차 74명→ 7월 1주 차 59명으로 감소 추세임
- 확진자의 경우 6월 1주 차 10명→ 2주 차 34명→ 3주 차 43명→ 4주 차 20명→ 7월 1주 차는 10명으로 증감을 반복하고 있음

구 분	6월 1주차								6월 2주차							
	소계/평균	31일	1월	2화	3수	4목	5금	6토	소계/평균	7일	8월	9화	10수	11목	12금	13토
의심환자 이송	715/102	62	98	158	142	96	92	67	594/85	61	104	116	86	99	61	67
확진환자	10	1	0	3	3	0	1	2	34	6	4	3	5	5	10	1

구 분	6월 3주차								6월 4주차							
	소계/평균	14일	15월	16화	17수	18목	19금	20토	소계/평균	21일	22월	23화	24수	25목	26금	27토
의심환자 이송	463/66	40	93	69	80	43	77	61	516/74	83	104	87	70	54	68	45
확진환자	43	2	10	4	4	10	8	5	20	1	5	4	2	2	4	2

구 분	7월 1주차									누계(명) (1.24.~7.5. 18:00현재)
	소계/평균	28일	29월	30화	1수	2목	3금	4토		
의심환자 이송	296/59	55	63	69	45	64	73	48	9,588	
확진환자	10	1	2	2	0	2	1	2	365	

- 서울시 소방재난본부는 7월 5일 현재까지 코로나19 의심환자 9,588명을 이송했으며, 이 중에서 확진자는 365명으로 3.8%를 차지함
- 시 소방재난본부 관계자는 “현재까지 소방공무원 중에서 코로나19 의심환자 이송 등 현장활동과 관련하여 코로나19에 감염된 확진자는 없다.”라고 밝힘
- 서울소방재난본부장은 “권역별 음압구급차 배치로 효율적인 감염병 대응태세를 갖추게 되었다.”며, “코로나19 장기화에 따라 긴장의 끈을 놓지 않고 신속한 현장대응으로 시민안전에 만전을 기하겠다.”고 밝힘

● 서울시-한국IBM, 코로나19 이후 달라진 시민일상 'AI 챗봇'으로 실태조사

- 서울시가 한국IBM과 인공지능(AI) 기반 챗봇 서비스를 공동 개발해 챗봇을 통한 설문조사로 코로나19 이후 달라진 서울시민의 일상생활 변화를 다양하게 파악하고, 실태조사분석까지 협업할 계획임. 코로나19 관련 설문 조사에 AI 챗봇 기술을 적용하는 것은 전국 지자체 최초의 시도임
- 서울시는 한국IBM과 이와 같은 내용의 'I·CARE·U(아이·케어·유)' 프로젝트를 본격 시작한다고 밝힘
 - * 'I·CARE·U' 프로젝트는 서울시와 한국IBM 협업으로 추진됨. 두 기관은 첨단 인공지능(AI) 기술과 전문가 재능기부를 바탕으로 서비스 기획, 학습 준비개발, 질문지 선정, 의견 수집 및 분석 업무를 시행함



- 이번 실태조사는 '코로나19로 인한 서울시민들의 일상생활 변화. 어려움'을 주제로 7월 9일(목)~23일(목) 실시됨. 한국IBM이 보유한 대화형 인공지능(AI) 기술력에 서울시가 선정한 시민 삶과 관련된 질문을 결합하는 방식으로 진행됨
 - * AI 챗봇은 IBM의 대화형 인공지능 플랫폼 기술인 IBM 왓슨 어시스턴트(IBM Watson Assistant)로 개발되었으며, 서울시민의 의견을 수렴한 뒤, 그 결과를 비정형 데이터 엔터프라이즈 AI 분석 및 검색 기능을 갖춘 IBM 왓슨 디스커버리(IBM Watson Discovery)로 분류 및 분석하게 됨. 이 시스템은 사람처럼 자연스러운 대화를 진행하기 위해 단어나 구(句)의 매칭뿐만 아니라 복잡하고 정교한 자연어 처리 기술을 적용한 채팅 로봇임
- 일반 설문조사는 조사 완료 후 답변 유형을 일일이 분류해 분석했다면, AI 챗봇을 활용한 이번 조사는 AI가 즉시 답변을 분석하기 때문에 분석 속도가 빠른 장점이 있음
 - * 실태조사에서 '사회적 거리두기로 고립감을 느꼈는지', '우리 사회에서 어려움을 겪는 계층은 누구인지', '코로나19 발생 이전과 비교할 때 육체정신적 건강 상태는 어떤지' 등을 통해 시민의견을 수렴할 예정임
- 실태조사엔 서울시민 누구나 참여 가능하고 참여를 원하는 시민은 서울시 홈페이지, 페이스북 등에 온라인·모바일로 접속해 URL(<https://i-care-u.mybluemix.net/>)을 클릭하면 됨

- * 실태조사는 서울시 홈페이지, 페이스북, 블로그, 내 손안에 서울 등 다양한 온라인 채널과 더불어 '서울시 온라인 여론조사 (<http://research.seoul.go.kr/main.do>)에서도 설문을 실시할 예정임
- 시는 챗봇으로 수집한 시민의견을 신속하게 반영하고, 포스트코로나 시대 다양한 서울시 선도 정책이나 민관협력사업 발굴 시 분석 자료로 활용한다는 계획임
- 한국IBM은 AI 챗봇 시스템을 통해 서울시민의 의견을 수렴한 후 유형에 따라 분류하고 전문가 분석을 실시함. 오류가 발생하거나, 다양한 의견이 접수될 경우 전문가를 수시로 투입해 설문조사가 원활히 이뤄질 수 있도록 지원함
- 서울혁신기획관은 "AI챗봇을 활용한 이번 실태조사를 통해 코로나19로 인해 시민들이 처해진 상황, 사회적 문제들을 파악하는 기회로 삼고, 시민들의 삶을 살펴본다는데 의미가 있는 새로운 시도로 생각한다"며 "이러한 IBM과의 협력이 민관협력의 좋은 사례가 되었다는 점이 더욱 의미 있다고 생각한다. 앞으로 다양한 서울시의 정책으로 연계될 수 있도록 활용할 계획이다"라고 말함
- 한국IBM은 "전 세계적으로 모범이 되는 코로나19 대응 능력을 보여준 대한민국과 서울시의 노력에 한국IBM이 기여할 수 있게 되어 매우 자부심을 느낀다"며 "이미 전 세계 다양한 정부 및 기관에 「왓슨 어시스턴트를 제공한 노하우를 기반으로 서울시 I·CARE·U 프로젝트를 성공적으로 지원하도록 노력할 것"이라고 밝힘

● 서울시, 포스트코로나 '의료관광 전문인력' 양성... 교육생 모집

- 지난해 의료관광을 목적으로 서울을 방문한 외국인이 연평균 32만 명에 이르고, 최근 5년('15.~'19.)간 서울 방문 의료관광객 수는 연평균 18% 증가했고 올 초부터 이어진 코로나19로 지금은 다소 주춤한 상황이지만 국내 의료시스템의 위상이 높아지면서 코로나 이후엔 서울을 찾는 의료관광객 수가 증가할 것으로 전망됨
- 서울시가 포스트코로나 시대 해외 의료관광객 유치를 지원하고 서울 방문 외국인 환자에게 통역, 상담 등을 지원할 실무맞춤형 '의료관광 전문인력' 양성에 나섬
 - * '의료관광 전문인력(코디네이터)'은 외국인환자 유치 의료기관이나 유치업체 등을 지원하는 인력임. 외국인환자 유치관리를 위한 구체적인 진료서비스 통역 지원, 관광지원, 의료관광 마케팅, 의료관광 상담, 리스크관리 및 행정업무 등을 수행함
- 서울시와 서울관광재단(대표이사 이재성)은 8월 '의료관광 전문인력 역량강화 및 신규인력 양성과정' 무료 교육 프로그램을 시작함
- 기초 의료지식부터 외국인환자 유치응대를 위한 의료통역(총 6개국어), 유튜브 영상 편집 같은 온라인마케팅까지 교육을 통해 실무 역량을 갖춘 인재로 육성하고, 이들의 취업 가능성을 높인다는 계획이며 외국인환자 유치 의료기관 현장실습 기회도 주어짐
- 서울시는 의료관광 전문인력을 선제적으로 양성해 코로나 이후 의료관광 수요에 발 빠르게 대응하고 서비스 품질을 높여나가겠다고 밝힘
- 서울시는 7.9(목)~7.28(화) '의료관광 전문인력 역량강화 및 신규인력 양성과정'에 참여할 교육생 200명을 모집하고 내국인(19세 이상), 국내에 거주하고 있는 다문화가족, 유학생 등 외국인도 신청할 수 있음
 - * 서울시 및 서울관광재단 홈페이지 공고란에서 양식을 내려받은 후 지원신청서 등 작성해 이메일로(2020smtc@gmail.com) 접수하면 됨
- 의료관광 분야 전현직 재직자를 대상으로 하는 '심화과정'과 의료관광 분야에 새로 취업을 희망하는 취업준비생을 위한 '신규과정'에 각각 100명씩 선발해 수준별 맞춤 교육을 진행함
- 교육은 8월 17일(월)부터 3개월 간 무료로 진행되고 심화 과정은 80시간, 신규 과정은 130시간임. 코로나19로부터 교육생의 안전을 확보하기 위해 의료기관 현장 실습을 제외하고 비대면 온라인 교육을 실시함
 - * 심화과정 : ▲의료통역(20h, 영·중·일·러 분반) ▲온라인마케팅 디자인(30h, 유튜브, 포토샵 등) ▲직무역량(30h, 의료마케팅, 외국인환자리스크관리 등) 등으로 구성됨
 - * 신규과정 : ▲의료통역(20h, 영·중·일·러·베트남·태국 분반) ▲온라인마케팅 디자인(20h, 유튜브, 포토샵 등) ▲직무역량(50h, 기초 의학, 의료법, 현장 임상, 글로벌 의료문화 등) ▲의료기관 현장실습(40h, 분반) 등으로 구성됨
- 교육을 정상적으로 이수한 교육생에게는 의료관광에 대한 종합정보를 제공하는 '서울의료관광 헬프데스크'에 의료관광 통역 풀로 등록됨. 외국인환자 유치기관에서 통역 연계를 요청할 경우 우선적으로 기회를 제공할 예정이며 수료증도 제공함

- * '서울의료관광 헬프데스크'는 영어, 중국어, 일본어 등 전문 상담인력을 배치해 외국인환자에게 서울의료기관 및 의료서비스 안내, 의료일반 관광 안내, 통역픽업서비스 등 의료기관 연계 등 종합서비스를 제공하고 '16년 2월 29일(월) 명동역 인근에 오픈함
- 서울시 관광산업과장은 "성장을 지속하던 의료관광시장이 현재는 코로나19로 침체된 상황이지만 코로나19 대응 과정에서 서울 의료 위상강화로 코로나 이후엔 외국인환자가 보다 많이 서울을 찾을 것으로 기대한다"며, "향후 서울 의료관광시장 확산을 대비해 실무 역량을 갖춘 전문인력 양성을 양성하고 응대 서비스를 높이고자 교육과정을 개설한 만큼 의료관광 분야 전문인력 재직자 및 신규 취업을 원하는 역량 있는 시민들이 많이 지원하길 바란다"고 말함

● **서울시, '지역사회 재난대응 거버넌스 필요성과 과제' 9일 공개토론회**

- 서울시는 7월 9일(목) 오후 3시부터 6시까지 서울시엔피오지원센터 (1층 품다)에서 '지역사회 재난대응 거버넌스의 필요성과 과제' 주제로 코로나 19 극복을 위한 공개토론회를 개최한다고 밝힘
- 토론회는 재난대응 민관협력 선도적 사례라고 할 수 있는 서울시 재난안전 대책본부 민관협력반에서 주최함
 - * 서울시는 지난 3월부터 코로나19 극복을 위한 시민사회와 서울시의 일상적인 소통과 협력 창구로 서울민주주의위원회 서울협력담당관과 다양한 시민사회단체가 참여하는 재난안전대책본부 산하 민관협력반을 구성하여 현재까지 운영 중임
 - * 민관협력반은 기존 행정 중심의 재난 대응에서 시민의 직접 참여를 추진하고 감염병 장기화에 따른 사회적 대응체계 마련을 위해 사각지대 발굴, 방역관련 정보공유, 시민사회 자발적 방역사례 확산, 정책제안 등의 활동을 이어가고 있음
- 민관협력반은 코로나19 대응에 있어 지역시민사회의 능동적 참여와 민관 협력을 통한 사각지대 발굴, 사회문제 해결 필요성을 절감하여 이번 공개 토론회를 기획하였다고 밝힘. 취약계층 현장과 밀접한 지역시민사회와 행정의 협력은 물리적 방역만으로는 해결할 수 없는 제도 밖 시민을 보호하기 위한 사회적방역의 기본이라는 의견임

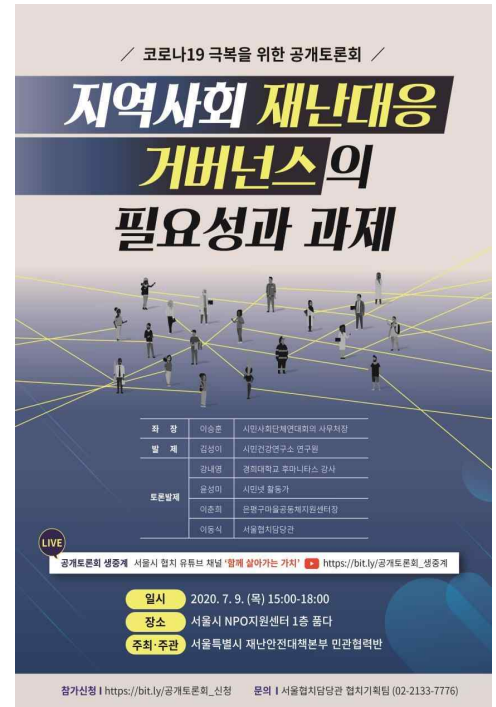

- 이를 위한 조치로 민관협력반은 초기 재난상황에 더욱 취약해진 계층인 문화·예술인, 비정규노동자, 이주민·난민, 자영업 임대업자 등과 발빠르게 간담회를 갖고 행정과의 소통을 통한 긴급 해결책을 모색하여 서울시에 정책을 제안하는 등의 민관협력 구현을 위한 활동을 한 바 있음
- 따라서 토론회는 시민이 체감할 수 있는 재난대응을 위하여 거버넌스 체계를 지역사회로 촘촘하게 구성하고자 하는 시민 사회와 서울시의 의지라고 볼 수 있음
- 이번 공개토론회는 서울시 재난안전대책본부 민관협력반 민간단장인 시민사회단체연대회의 이승훈 사무처장이 좌장으로 참여하며 ▲시민건강연구소 김성이 연구원의 기조 발제와 ▲강내영 경희대학교 후마니타스 강사, 윤성미 시민넷 활동가, 이춘희 은평구마을공동체지원센터장, 그리고 이동식 서울협력담당관의 토론 발제를 통해 재난대응 민관거버넌스의 필요성과 과제를 정리하여 서울시에 정책제안 할 예정임
- 이번 공개토론회에 앞서 6월 23일에는 '지역사회의 코로나19 대응과 쟁점'을 주제로 공개집담회를 개최하였음
 - * 이번 토론회는 공개집담회에 참여한 다양한 시민사회 영역(건강권, 돌봄·여성노동, 마을·자치, 이주민·난민, 인권, 자원봉사, 장애, 지역시민사회, 취약계층 등)에서 제기한 재난대응 과정에서의 문제점과 재난거버넌스 구축에 대한 방안에 대해 보다 구체적으로 논 의할 예정임
- 이날 공개토론회는 서울시 협치 유튜브 공식채널 '함께 살아가는 가치'에서 생중계되며 앞서 진행 된 공개집담회 영상 역시 공개되어 관심 있는 시민의 참여와 이해를 도울 수 있도록 함
- 서울시 재난안전대책본부는 "코로나19의 장기화에 따른 시민들의 불안감이 형성된 가운데 행정의 손길이 미처 닿지 않는 곳에 서울시와 시민사회의 협력이 문제해결에 도움이 되길 바라며 서울시 재난안전대책본부 민관협력반의 활동이 우리사 회 민관협력을 통한 재난대응 지역사회 거버넌스를 구축의 초석이 되길 바란다."라고 밝힘

● **서울시, '마음방역'으로 노인맞춤돌봄은 GO~! 코로나 블루는 STOP~!**

- 코로나 블루(blue)란 코로나19 감염증 확산이 장기화 되면서 오랜 시간 계속되는 활동제한 및 실내 활동으로 느끼게 되는 답답함과 무력감 등, 코로나19로 인하여 발생한 우울증을 뜻하는 신조어임. 정서적·심리적으로 취약한 어르신들에게 코로나 블루 관련 사안은 또 다른 사회적 이슈로 대두되고 있음
- 이에, 서울시에서는 감염병 예방수칙 및 방역수칙을 철저히 준수하며 취약어르신 30,675명(20. 6월 말 기준)에게 노인맞춤돌봄서비스를 지속 제공하였음
- 더불어 수행인력 2,696명(20. 6월 말 기준)이 복지관· 경로당 등 노인이용시설 휴관으로 인해 무료함에 지치고 답답함에 우울해진 취약어르신들에게 일상생활지원과 상황별 특성에 맞는 마음방역을 함께 실시하고 있음
- 또한, 긴급히 돌봄이 필요한 어르신을 발굴하여 삶의 활력을 되찾아 주기도 하였음
- 위와 같은 전담사회복지사 및 생활지원사의 헌신적인 노력으로 서울시 내 노인맞춤돌봄서비스 대상 어르신들은 코로나19 확산 기간 중에도 감염병 예방*은 물론이고 우울감·좌절감 없이 생활하실 수 있었음
 - * 서울시 노인맞춤돌봄서비스 대상자 30,675명 중 확진자 0명
- 서울시는 앞으로 노인맞춤돌봄서비스 대상자를 확대하여 보다 많은 어르신들에게 맞춤형 서비스를 제공하여 취약 어르신 돌봄을 한층 더 강화해 나갈 계획임
- 서울시 복지정책실장은 “코로나19로 인한 어르신들의 우울감 해소를 위해 헌신하는 복지 일선 종사자들의 노고에 감사드린다”며 “서울시는 앞으로도 어르신들의 육체적·정신적 건강을 두루 돌보는 데 힘을 쏟겠다”고 다짐함

● **서울시, 특수판매업체 불법모임 영업재개한 '리치00' 집합금지명령 위반으로 또 고발**

- 서울시는 '5차 감염' 발생으로 7일 기준 총 210명의 확진자를 낸 서울소재 방문판매업체 리치00가 불법모임으로 영업을 재개했다며, 집합금지명령 위반으로 다시 고발 처리 했다고 8일(수) 밝힘. 서울시는 이 업체에 대해 지난 6월16일 방문판매법 위반으로 1차 고발조치를 취했음
- 서울시는 집합금지명령에도 불구하고 리치00가 영업을 재개하고 교육장에서 불법적인 모임을 하고 있는 것을 확인, 7월 6일(월) 16시 관악경찰서와 합동으로 즉각 사업장으로 출동해 '집합금지명령 위반 확인서'를 징구했다고 밝힘
- 불법모임 적발 후 감염병예방법에 따라 집합금지명령 위반으로 해당업체를 고발조치했으며, 방문판매법 위반사항 조사 및 구상권 청구 등 모든 조치를 강구해 코로나 확산에 대한 책임을 강력하게 묻겠다는 입장임

[이유, 장소, 명칭 불문하고 집합행위에 대한 지속+추가+반복 단속 실시중]

- 한편, 서울시는 지난 6월 8일 집합금지명령 발령이후 2,000여명의 인력을 투입해 서울시내 특수판매분야(다단계·후원방문·방문판매업)업체에 대한 지속적인 점검을 실시하고 시민신고센터운영도 하고 있음
- 또 특수판매업종 홍보관, 교육장 등에 대한 집합금지명령을 발령했음에도 불구하고, 불법적인 방식으로 모임을 계속하거나, 명령을 교묘하게 우회해 소규모 집합행위들에 대해서는 '이유', '장소', '명칭'을 불문하고 추가, 반복적인 단속도 실시함
 - * 강력단속결과 8일 현재 ▲ 고발 11개 업체(리치00 포함) ▲ 방역수칙 점검(전 사업장을 대상) 3,097개소 ▲ 집합금지명령(교육·홍보관 보유시설 등) 639개소 ▲ 행정지도(마스크착용·소독제비치·발열체크 등) 1,736건 등의 조치를 취함
- 서울시는 앞으로도 집합금지명령위반, 미등록·불법방문판매 등 불법행위에 대한 강력 단속을 통해 방문판매업 코로나확산의 뿌리를 뽑겠다는 입장임. 이를 위해서는 시민들의 협조가 필요한데 불법영업 홍보관 등에 참석하지 말아주시고, 영업행위가 이루어지고 있다면 시가 운영하는 특수판매분야 불법영업행위신고·제보센터 또는 120 다산콜로 신고 할 것을 당부함
- 서울시 노동민생정책관은 “코로나 확산으로 사회적 물의를 일으키고 있는 리치00를 비롯해 집합금지명령에도 불구하고 불법적인 모임 등으로 영업하는 방문판매업체 등에 대해 고발·영업정지·구상권 청구 등 모든 방안을 강구하여 강력조치하겠다”며 “집합금지명령 위반, 불법적인 방문판매행위를 근절을 위해서는 시민들의 적극 신고와 제보를 부탁드립니다”고 덧붙임

● 교회 방역 강화 방안

- 중앙재난안전대책본부는 보건복지부 중앙사고수습본부로부터 교회 방역 강화 방안을 보고받고 점검하였음
- 그간 종교계의 적극적인 협조로 교회의 정규 예배 시에는 거리 두기, 마스크 착용 등의 방역수칙이 비교적 잘 준수되고 있으나, 교회 내 소규모 모임, 식사 등에서 감염 확산 사례가 지속적으로 발생함에 따라 방역을 강화할 필요성이 제기되었음
- 정부는 교회 시설을 고위험시설로 지정하지는 않아 정규 예배는 정상적으로 진행하도록 하되, 교회에서 이루어지는 소규모 모임·행사 등에 대한 방역 수칙 준수를 의무화하였음
- 교회의 책임자와 이용자는 7월 10일(금) 18시부터 정규예배 외 모임·행사 금지, 단체 식사 금지, 상시 마스크 착용 등의 핵심 방역수칙을 준수해야 함

교회 핵심 방역수칙

책임자·종사자 수칙	이용자 수칙
<ul style="list-style-type: none"> ■ 정규예배 외 각종 대면 모임 활동 및 행사 금지 * 수련회, 기도회, 부흥회, 구역예배, 성경공부 모임, 성가대 연습 모임 등 ■ 예배 시 찬송 자제, 통성기도 등 큰 소리로 노래를 부르거나 말하는 행위 금지 * 찬송하는 경우 마스크 필수 착용(성가대 포함) ■ 음식 제공 및 단체 식사 금지 ■ 출입자 명부 관리 - 전자출입명부 설치 및 이용 - 수기명부 비치(이용자가 수기명부 작성 시 성명, 전화번호, 신분증 확인, 4주 보관 후 폐기) ■ 출입자 증상 확인 및 유증상자 등 출입 제한 ■ 방역관리자 지정 ■ 마스크 착용 ■ 예배 등 종교행사 전/후 시설 소독(대장작성) ■ 시설 내 이용자 간 2m(최소 1m) 간격 유지 * 예배 시 1m 이상 띄어 앉기 등 	<ul style="list-style-type: none"> ■ 정규예배 외 각종 대면 모임 활동 및 행사 금지 * 수련회, 기도회, 부흥회, 구역예배, 성경공부 모임, 성가대 연습 모임 등 ■ 예배 시 찬송 자제, 통성기도 등 큰 소리로 노래를 부르거나 말하는 행위 금지 * 찬송하는 경우 마스크 필수 착용(성가대 포함) ■ 시설 내 음식 섭취 금지 ■ 전자출입명부 인증 또는 수기 출입명부 작성 (수기명부 작성 시 본인의 성명, 전화번호 정확히 기재, 신분증 제시) ■ 증상확인 협조 및 유증상자 등 출입금지 ■ 마스크 착용 ■ 이용자 간 2m(최소 1m) 이상 간격 유지

- 방역수칙을 위반할 경우, 「감염병 예방 및 관리에 관한 법률」에 따라 책임자나 이용자에게 벌금(300만 원 이하)이 부과되고, 집합금지 조치를 시행할 수 있음
- 다만 시설의 개선 노력, 지역 환자 발생 상황 등에 따라 지방자치단체장이 방역수칙 준수 의무 해제 요건을 충족한다고 인정한 시설은 의무가 해제됨

방역수칙 준수 의무 해제 요건

구분	해제 요건
요건 1	<ul style="list-style-type: none"> ■ 모든 종교행사를 비대면(온라인 등)으로 진행 * 정규예배 및 각종 모임·행사(수련회, 기도회, 부흥회, 구역예배, 성경공부 모임, 성가대 연습 모임 등)
요건 2	<ul style="list-style-type: none"> ■ 면적 당 이용인원 제한 · 시설면적(허가·신고면적) 4㎡ 당 1명 또는 방문자 이용면적 1㎡ 당 1명 (안내물 부착 등으로 시설 내 최대 이용 가능 인원 표시, 사전예약제 등 운영) ■ 좌석 간 간격 유지(최소 1m) ■ 마스크 착용 ■ 정규예배 외 각종 대면 모임 활동 및 행사* 금지 * 수련회, 기도회, 부흥회, 구역예배, 성경공부 모임, 성가대 연습 모임 등 ■ 예배 시 찬송 자제, 통성기도 등 큰 소리로 노래를 부르거나 말하는 행위 금지, 음식 제공 및 단체 식사 금지

※ 요건 1 또는 요건 2를 충족하는 경우 방역 수칙 준수 의무 해제 가능

- 정부는 앞으로도 종교계와 긴밀히 소통하며 방역지침을 안내하고 적극적인 협조를 요청할 계획임
- 보건복지부 장관은 “그간 종교계에서 비대면·비접촉 예배를 실시하는 등 방역에 자발적으로 참여해주신 데 감사드리며, 교회에 대한 이러한 조치는 국민 여러분의 건강과 안전한 종교활동을 지키기 위함이라는 점을 양해 부탁드립니다. 종교계의 참여와 협조를 당부드립니다.”라고 말함

● **일상생활 활동별 위험도 평가 기준**

- 중앙재난안전대책본부는 질병관리본부 중앙방역대책본부로부터 일상생활 활동별 위험도 평가 기준을 보고받았음
- 정부는 고위험시설 지정, 시설별 방역수칙 마련, 전자출입명부 도입 등 감염확산 방지를 위해 지속적으로 노력을 기울이고 있음
 - * 고위험시설: 유흥주점, 단란주점, 콜라텍, 헌팅포차, 감성주점, 노래연습장, 실내 스탠딩공연장, 실내집단운동시설, 방문판매 등 직접판매홍보관, 유통물류센터, 대형학원, 뷔페
- 이와 함께 다양한 일상 활동에 있어서도 국민 개개인이 방역의 주체로서 경각심을 갖고 감염에 취약한 행동을 주의할 필요가 있음
- 이에 정부는 일상생활의 활동을 12가지로 분류하고 각 활동의 기본적인 특성과 활동이 이뤄지는 상황을 고려하여 그 위험도를 높음·중간·낮음으로 종합평가하였음
 - * 외식, 운동, 노래, 물놀이, 모임·행사, 목욕·사우나·찜질, 미용·뷰티 서비스, 종교활동(예배·미사·법회 등), 독서·공부, 쇼핑(물건 사기), 게임, 관람

활동별 감염 위험도 평가기준

구분	낮은 위험도	중간 위험도	높은 위험도
주요지표 마스크 착용 가능, 침방울 발생 정도	마스크 착용이 가능하고, 침방울 발생이 많지 않음	마스크 착용이 어렵거나, 침방울 발생이 많음	마스크 착용이 어렵고, 침방울 발생이 많음
보조지표 타인 접촉 정도	타인과 접촉이 거의 없음	불특정 다수와 짧은 시간 접촉함	불특정 다수와 오랜 시간 접촉함
표 물품 공유 정도	개인 물품 이용	개인물품 사용 또는 다중 물품 공유 가능	다중이 이용하는 물건 공유

- 12가지 활동의 기본특성에 따라 활동 종류별 위험도를 분석한 결과, ① 외식, 운동, 노래, 물놀이는 높은 위험도 활동, ② 종교활동, 모임·행사, 목욕·사우나·찜질, 미용·뷰티서비스는 중간 위험도 활동, ③ 쇼핑, 독서·공부, 게임, 관람이 낮은 위험도 활동으로 나타남
- 같은 활동이라도 상황이나 이용시설에 따라 위험도가 구체적으로 나뉨
 - * (외식) 밀폐·밀집된 공간에서 식기나 도구를 공유하는 뷔페 식사는 감염 위험이 높으나, 상시 환기가 가능한 공간에서 충분한 거리를 두고 식사하면 위험도가 중간 수준이고, 배달이나 포장하여 집에서 식사하면 위험도가 낮음
 - * (종교활동) 밀폐된 공간에서 마스크를 쓰지 않고 노래를 부르는 것은 감염 위험이 높으나, 거리 두기와 마스크 착용 등 방역수칙을 지키며 노래 부르기, 악수와 식사를 하지 않으면 위험이 중간 수준으로 낮아짐
 - * (쇼핑) 판촉 설명회 등 밀폐·밀집된 공간에서 장시간 대화를 동반하는 쇼핑은 감염 위험이 높고, 백화점·대형마트 등에서는 마스크 착용이 가능하고 장시간 대화하지 않지만, 거리 두기가 어렵고 불특정 다수와 오래 머무르는 물건 사기는 위험도가 중간 수준이고, 중소슈퍼·편의점 등 소규모 매장에서 짧은 시간 동안 물건을 사는 것은 감염의 위험이 낮음
- 이러한 평가결과와 함께 ‘개인별 활동 자가점검표’를 통해 개인별 특성(고위험군, 직업 등)을 고려한 일상활동의 위험도를 미리 진단할 수 있는 자가점검 관리체계를 마련하였음
- 정부는 국민이 일상 활동의 위험도를 스스로 살피고, 가능한 위험도가 낮은 활동을 하도록 홍보해 나갈 계획임

● **식사문화 개선 추진상황**

- 중앙재난안전대책본부는 농림축산식품부로부터 식사문화 개선 추진상황을 보고받고 점검하였음
- 농림축산식품부는 식사문화 개선을 위해 1)덜어먹기가 가능한 도구 비치·제공, 2)위생적인 수저관리, 3)종사자 마스크 착용 등의 요건을 준수하는 식당을 '안심식당'으로 지정 할 수 있도록 추진 중이며
 - * 이에 따라 각 지자체는 위생등급이 높은 식당이나 모범음식점을 중심으로 연말까지 2만여 개를 목표로 '안심식당'을 지정할 계획임
 - * 앞으로 '안심식당'으로 지정된 식당에는 표시 스티커를 부착하고, 전국 안심식당 데이터베이스의 온라인 포털 및 지도 앱 표출 등을 통해 온·오프라인으로 홍보할 수 있도록 함
 - * 추가경정예산으로 확보한 자원 17억 원에 지방자치단체 예산을 더하여 안심식당에 필요한 물품 등을 지원할 계획임
- 이와 함께 방역수칙을 잘 준수하는 한식당으로 선정된 96개소를 서비스 제공 형태별로 유형화해, 유사한 식당에서 참고하도록 지침을 제작할 예정임
 - * 뷔페 형태, 1인 반상, 한상차림 및 순차적 음식 제공 등 서비스 형태로 분류
- 한편 식품의약품안전처는 음식점의 방역지침 준수 강화를 위해 식당 종사자의 마스크 착용 의무화 등 제도 정비를 추진 중임
 - * 식품위생법 시행규칙 입법예고 (6.4~7.14)

● **광주광역시 이동량 분석 결과**

- 보건복지부 중앙사고수습본부는 광주광역시의 사회적 거리 두기 2단계 상향 조치(7월 2일)에 따른 이동량 변동을 파악하기 위해 휴대폰 이동량을 분석하였음

광주광역시 이동량 분석을 위한 활용 자료

활용정보	정보항목	보유기관	비고
휴대폰 이동량	인구 이동 건수	S이동통신사	S이동통신사 이용자가 실거주하는 시군구 외에 다른 시군구의 행정동을 방문하여 30분 이상 체류한 경우를 이동 건수로 집계

- 분석결과 사회적 거리 두기 2단계 첫날인 7월 2일의 이동량은 전일(7월 1일) 대비 10.1% 감소하였고, 단계 격상 이후 4일째인 7월 5일은 단계 격상 직전보다 39.1% 감소하였음
 - * 거리 두기 단계 격상 직전일(7.1일, 94.8만 건) 대비 37.1만 건 감소

사회적 거리두기 단계 격상 이후 휴대폰 이동량

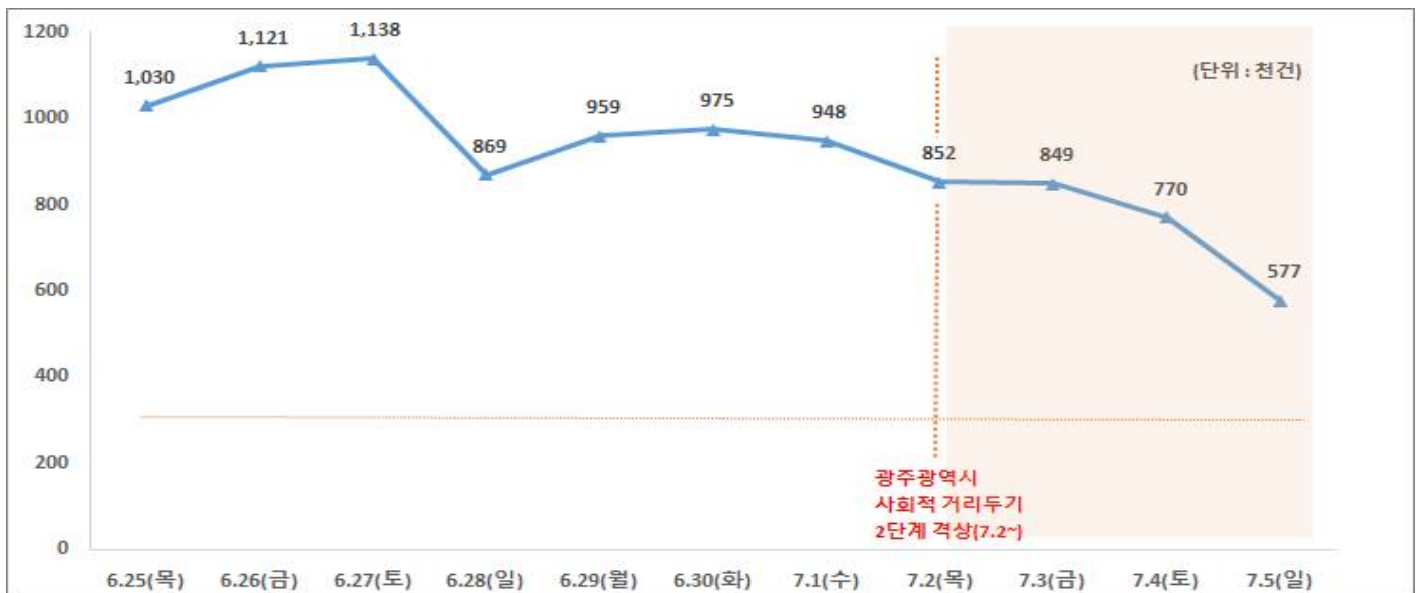

- 보건복지부 장관은 “사회적 거리 두기에 적극 동참하여 주신 광주시민에게 감사드리며, 확진자가 계속 발생하고 있는 다른 지역도 거리 두기에 동참해 주실 것을 당부드린다”라고 말함

● 사회적 거리 두기 1단계(생활 속 거리 두기) 이행 상황 및 점검 현황

- 중앙재난안전대책본부는 행정안전부(장관 진영)로부터 각 지방자치단체의 사회적 거리 두기 1단계(생활 속 거리 두기) 이행 상황을 보고받고 이를 점검하였음
- 7월 7일(화) 각 지방자치단체에서는 ▲음식점 5,791개소, ▲대중교통 3,729개소 등 40개 분야 총 21,109개소를 점검하였음
 - * 점검 결과 거리 두기 미흡, 마스크 미착용 등 345건에 대해 행정지도를 하였음
 - * 경기에서는 PC방 301개소 등 3,802개소를 점검하여 마스크 미착용 등 57건에 대해 행정지도하였으며
 - * 광주에서는 종교시설 160개소 등 688개소를 점검하여 사회적 거리 두기 등 56건에 대해 행정지도하였음
- 클럽·감성주점 등 유흥시설 2,327개소를 대상으로 경찰청·식품의약품안전처 등이 합동(134개반, 569명)하여 심야 시간(22시~02시) 특별점검을 실시하였음
 - * 점검 결과 247개소가 영업 중지임을 확인하였고, 영업 중인 2,080개소에 대해서는 전자출입명부 설치, 방역수칙 준수 안내 등을 지도하였음

● 자가격리자 관리 현황

- 7월 7일(화) 18시 기준 자가격리 관리 대상자는 총 38,831명이고, 이 중 해외 입국 자가격리자는 31,588명, 국내 발생 자가격리자는 7,243명임
 - * 전체 자가격리자는 전일 대비 1,606명이 증가하였음
- 친구 집 방문, 답답함 등으로 자가격리 장소를 무단이탈한 3명을 확인하여 2명은 고발 조치할 예정이며, 1명은 검토 중임
- 아울러 해외입국자나 거처가 없는 자가격리자를 대상으로 64개소 2,578실의 임시생활시설을 운영하고 있으며, 1,094명이 입소하여 격리 중임
 - * (7월 7일) 입소 166명, 퇴소 194명, 의료진 등 근무 인력 301명

코로나19 임상역학정보 기초분석결과

□ 개요

- 4.30일 까지 격리해제 또는 사망이 확인된 확진자 8,976명 대상

□ 확진자 격리장소

- 의료기관 입원격리 62%(5,570명), 생활치료센터 입소 36%(3,230명), 자택격리 2%(176명)
 - 입소 : 생활치료센터 입소자 중 입원 치료를 받은 경우는 입원격리로 분류

□ 진단 당시 증상

- 입원·입소 당시, 코로나19 관련 주요 증상 중 1개 이상 증상이 있었던 비율
 - 입원치료자 73.3%, 생활치료센터 입소자 35.2%
 - 주요 증상 : 발열, 기침, 객담, 호흡곤란, 인후염, 콧물, 근육통, 피로/권태, 두통, 의식장애, 구토/오심, 설사
 - 입원치료 확진자의 입원 당시 주요 증상은 기침(41.8%), 객담(28.9%), 발열(20.1%), 두통(17.2%)이 많음

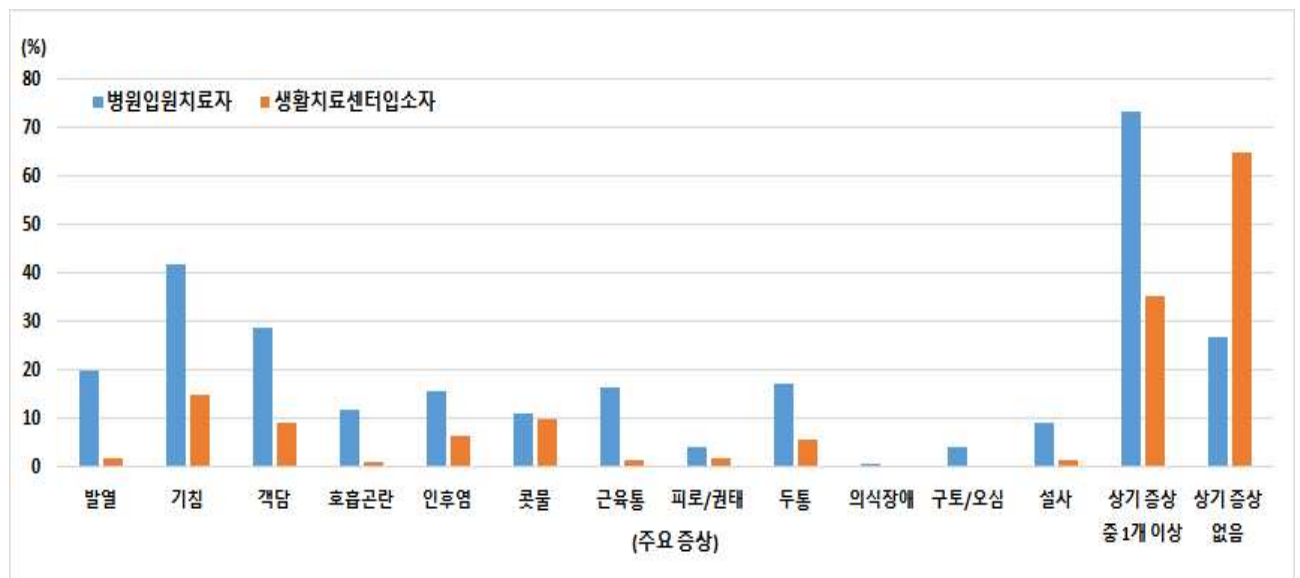

코로나19 확진자 입원/입소 시 주요 증상

□ 임상 중증도

- 전체 확진자의 90.9%는 경증, 산소치료 이상의 치료가 필요한 확진자는 9.1%임
 - 임상 중증도는 연령이 증가할수록(50대 이상), 당뇨, 만성신장질환, 만성심장질환, 고혈압 등 기저질환을 동반한 경우 산소치료 필요한 중증 확진자 비율이 증가함
 - 산소치료이상 확진자 비율(사망자 포함) : 10세미만 0%, 10대 0.4%, 20대 0.8%, 30대 1.8%, 40대 3%, 50대 8.3%, 60대 17.1%, 70대 37.7%, 80대이상 58.2%

연령별·기저질환 유무에 따른 산소 치료 이상이 요구된 확진자 분포(%)

구분	전연령	50세미만	50-59세	60-69세	70-79세	80세이상
전체	9.1	1.5	8.3	17.1	37.7	58.2
남자	10.8	1.8	11.1	23.9	44.0	70.2
여자	8.0	1.2	7.0	12.9	33.0	52.5

기저질환유무	고혈압	당뇨	주요동반질환	비만
있음	32.2	33.1	42.8	16.9
없음	9.9	12.1	13.2	11.9

* 주요동반질환 - 만성심장질환(고혈압 제외), 만성신장질환, COPD임

** 확진자 격리기간 중 최대 중증도로 구분

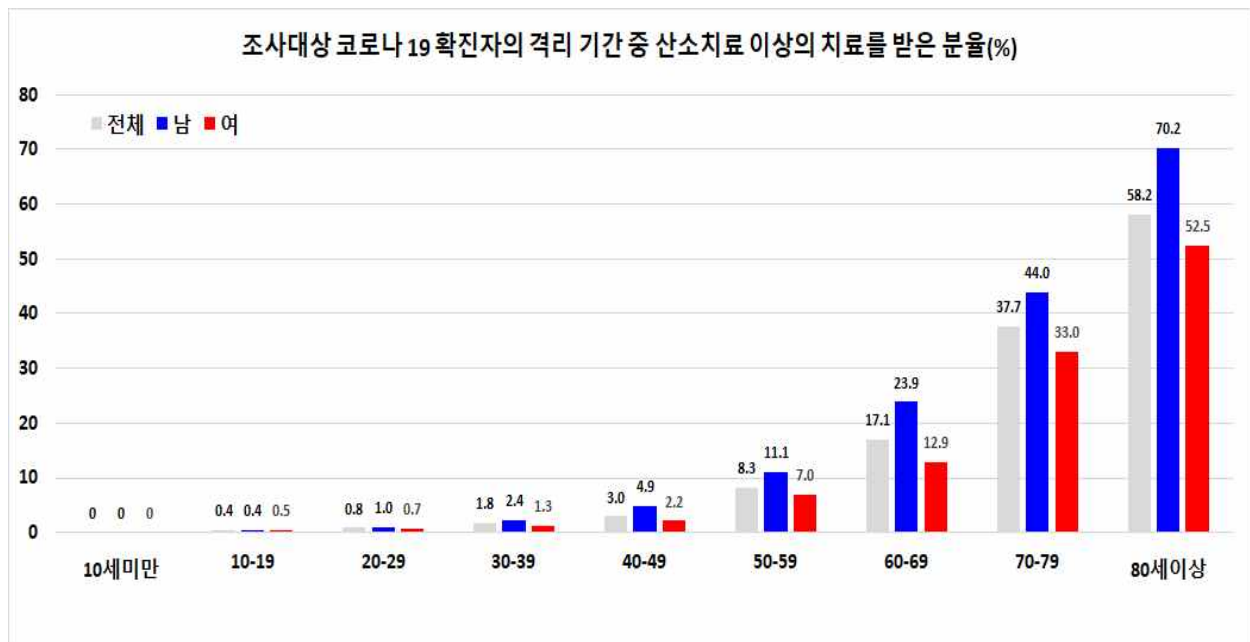

- 입원한 확진자 중 산소치료를 받은 경우, 94.1%가 입원 후 8일 이내 산소치료 시작
- 생활치료센터에 입소한 확진자(3,450명)의 대다수는 격리기간 중 일상생활에 지장 없는 상태를 유지하다가 격리해제 되었으며, 일부 확진자가 병원으로 이송되었는데 산소치료가 필요한 중증도 이상의 환자는 7명임

□ 재원기간

- 입원치료 확진자의 평균 재원기간 20.7일, 산소치료 이상의 치료가 필요한 확진자의 평균 재원기간 23.7일

□ 코로나19 확진자 격리 기간 중 최고 임상 중증도 분포

중증도 (일일기록 누적값)		전체	<10	10~19	20~29	30~39	40~49	50~59	60~69	70~79	≥80
단계	정의										
1	일상생활 지장 없음	7,807 (87.2)	96 (97.0)	431 (96.6)	2,404 (96.7)	899 (94.4)	1,157 (93.5)	1,505 (88.8)	908 (79.3)	321 (56.8)	86 (26.5)
2	일상생활에 지장 있으나 산소치료 하지 않음	326 (3.6)	3 (3.0)	13 (2.9)	60 (2.4)	36 (3.8)	43 (3.5)	49 (2.9)	41 (3.6)	31 (5.5)	50 (15.4)
3	비관 산소 치료	467 (5.2)	0 (0.0)	1 (0.2)	18 (0.7)	10 (1.1)	30 (2.4)	111 (6.5)	127 (11.1)	109 (19.3)	61 (18.8)
4	산소 마스크	43 (0.5)	0 (0.0)	0 (0.0)	1 (0.0)	2 (0.2)	3 (0.2)	3 (0.2)	10 (0.9)	14 (2.5)	10 (3.1)
5	비침습 인공호흡기	32 (0.4)	0 (0.0)	1 (0.2)	2 (0.1)	2 (0.2)	0 (0.0)	6 (0.4)	12 (1.0)	7 (1.2)	2 (0.6)
6	침습 인공호흡기	21 (0.2)	0 (0.0)	0 (0.0)	0 (0.0)	1 (0.1)	1 (0.1)	5 (0.3)	6 (0.5)	6 (1.1)	2 (0.6)
7	다기관 손상/에크모	15 (0.2)	0 (0.0)	0 (0.0)	0 (0.0)	0 (0.0)	1 (0.1)	2 (0.1)	7 (0.6)	4 (0.7)	1 (0.3)
8	사망	238 (2.7)	0 (0.0)	0 (0.0)	0 (0.0)	2 (0.2)	2 (0.2)	14 (0.8)	34 (3.0)	73 (12.9)	113 (34.8)

* 임상중증도는 입원 일일 기록에 기록된 최고 중증도를 의미하며, 생활치료센터/자택격리 기록만 있는 확진자의 임상중증도는 일상생활 지장 없음으로 간주

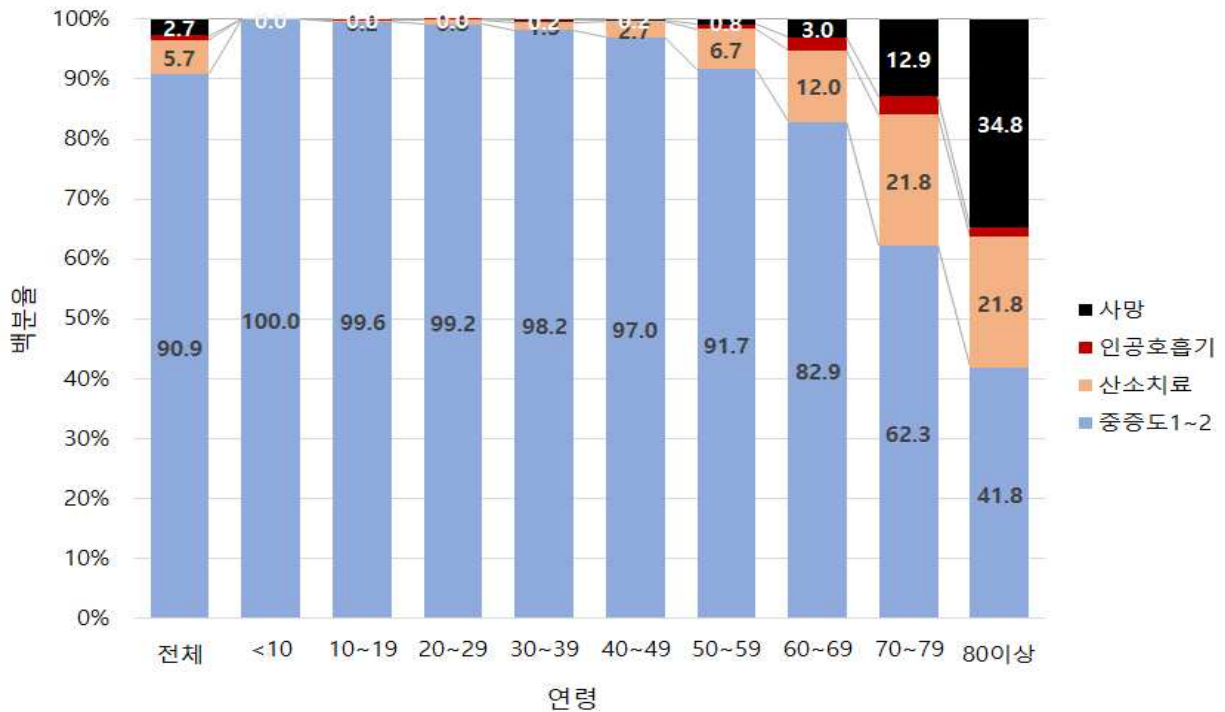

활동 종류별 감염 위험도 분석 결과

활동 종류별 위험도와 더불어, 대상자 특성에 따른 코로나19 취약·확산 요인 등의 개인 위험 수준 및 개인별 방역 수칙 준수 정도를 복합적으로 고려해야 함

□ 높은 위험도 활동 ※ 확진자 발생 규모는 추가 역학조사에 따라 변동 가능

행위	내용
외식	<p>외식(식사)은 마스크 착용이 불가능하고, 침방울 발생이 많은 활동</p> <p>▶ 밀폐·밀집된 공간에서 불특정 다수와 장시간 접촉하며, 술을 마시며 음식섭취 (예: 클럽, 감성주점, 헌팅포차 등)</p> <p>역학조사 사례: 이태원 클럽 ※ 이용자 96명 등 총 277명 확진</p> <ul style="list-style-type: none"> - 밀폐·밀집된 공간에서 불특정 다수가 장시간 체류 - 클럽 밖에서 줄을 설 때는 마스크를 착용했지만, 실내에서는 마스크를 착용하지 않은 경우가 많음 - 술, 음료 등을 마시고 춤을 추며 밀접 접촉 <p>역학조사 사례: ○○포차 (헌팅포차) ※ 동행지인 5명 확진</p> <ul style="list-style-type: none"> - 다수의 사람이 함께 장시간 체류 - 마스크 미착용 상태로 음주, 대화 - 다수가 큰소리로 대화하며 침방울 발생 <p>▶ 밀폐·밀집된 공간에서 불특정 다수와 공용으로 식기 또는 도구를 공유하는 식사 (예: 뷔페 등)</p> <p>역학조사 사례: ○○○○하우스(뷔페) ※ 이용자 14명 등 총 51명 확진</p> <ul style="list-style-type: none"> - 실내 공간에 다수가 마스크를 착용하지 않고 장시간(1~2시간) 체류 - 뷔페 이용 시 집기 등 공동이용 및 근접 접촉 - 행사의 사진 촬영 등 밀접 접촉
	<p>중간위험</p> <p>▶ 실외 또는 상시 환기가 가능하며, 테이블 간 간격이 넓고, 다른 사람과 충분한 거리 두기가 가능한 공간에서 식사</p>
	<p>낮은위험</p> <p>▶ 배달·포장하여 가족들과 집에서 식사</p>
	<p>운동은 마스크 착용이 어렵고, 침방울 발생이 많은 활동</p> <p>▶ 실내에서, 마스크 착용이 어렵고 여러 사람이 함께하는 격렬한 단체 운동 (예: 줌바, 태보, 스피닝 등 GX류 및 탁구 등)</p> <p>역학조사 사례: ○○○ 탁구장 ※ 이용자 42명 등 총 73명 확진</p> <ul style="list-style-type: none"> - 일부는 지하층으로 환기가 불가능한 밀폐된 구조, 협소한 공간 - 마스크를 착용하지 않고(또는 착용 미흡) 물품을 공용으로 사용 - 스포츠 활동 후 음주 또는 음식 공동섭취 - 여러 클럽 간 매주 교류 (탁구 대회) <p>역학조사 사례: 줌바댄스강습 ※ 강사 및 수강생 65명 등 총 116명 확진</p> <ul style="list-style-type: none"> - 실내에서 마스크를 착용하지 않고 강습 참석 - 큰소리로 구령을 맞춰 하는 단체 스포츠 활동 - 격렬한 움직임에 따른 거친 호흡으로 많은 침방울 튕 발생 <p>역학조사 사례: 크로스핏 체육관 ※ 동시간대 이용자 5명 확진</p> <ul style="list-style-type: none"> - 운동 시 마스크 미착용 상태로 소규모 집단운동 - 밀폐되고(지하 2층에 위치) 환기가 어려운 구조 <p>▶ 실내에서, 마스크 착용이 어렵고 다른 사람과 밀접 접촉하는 격렬한 운동 (예: 겨루기 운동 등)</p>
<p>중간위험</p> <p>▶ 실내에서, 마스크 착용을 하고 다른 사람과 거리두기가 가능한 공간에서 혼자 하는 운동 (예: 근육운동 등)</p> <p>▶ 실내에서, 마스크 착용은 어느 정도 가능하나 다중이 이용하는 도구 공유가 가능한 운동 (소독은 잘 이뤄진 경우)</p>	
<p>낮은위험</p> <p>▶ 실외에서, 다른 사람과 거리 두기가 가능한 스포츠 활동 (예: 조깅, 산책 등)</p>	

행위	내용	
노래	노래 부르기는 마스크 착용이 어렵고, 침방울 발생이 많은 활동	
	높은위험	<ul style="list-style-type: none"> ▶ 밀폐·밀집된 공간에서 여러 사람이 함께 노래 부르기 (예: 콘서트장 폐창, 성가대(합창단), 코인노래방·노래연습장에서 노래 등) <p>역학조사 사례: ○코인노래방 ※ 동행자 1명 및 다른 손님 5명 확진</p> <ul style="list-style-type: none"> - 실내 환기가 불량한 좁고 밀폐된 공간 (창문이 있으나 다른 물건이 막고 있어 실질적 환기 불가) - 노래 부르기 (침방울 발생 많음) - 확진자들이 일정 시간 이상 함께 체류 (20분~1시간) - 마이크, 노래 코드북 등 물품 공동 사용
	중간위험	▶ 마스크 착용이 어렵지만 다른 사람과 거리 두기가 가능하고 환기가 잘되는 공간에서 노래 부르기
물놀이	물놀이는 마스크 착용이 불가능하고, 침방울 발생이 많은 활동	
	높은위험	▶ 밀집된 공간에서 불특정 다수와 장시간 접촉하며, 다중이 이용하는 도구를 이용하는 물놀이 (예: 성수기 해수욕장 및 워터파크 등)
	중간위험	▶ 다른 사람과 거리 두기가 가능하지만, 다중이 이용하는 도구를 이용하는 물놀이 (예: 공용물품 이용하는 물놀이 등)
	낮은위험	▶ 다른 사람과 거리 두기가 가능한 한적한 곳에서, 개인물품을 사용하는 물놀이 (한적한 계곡 등)

□ 중간 위험도 활동

행위	내용	
종교활동 (예배·미사·법회 등 참석)	마스크 착용이 가능하지만, 침방울 발생이 많은 활동	
	높은위험	<ul style="list-style-type: none"> ▶ 마스크를 착용하지 않고 다른 사람과 거리 두기가 불가능한 상황에서 하는 종교활동(예배, 미사, 법회 등 참석) ▶ 밀폐된 공간에서 마스크 착용하지 않고 노래를 부르고, 공용 책 등을 사용하는 종교활동 ▶ 예배·미사·법회 등 전·후에 악수·대화·모임·식사 등이 동반하는 활동 <p>역학조사 사례: ○○교회 ※ 교인 및 가족, 지인 등 총 37명 확인(조사중)</p> <ul style="list-style-type: none"> - 증상이 있음에도 종교의식 참석 - 찬양팀 마스크 착용 미흡 (침방울 튀 많음) - 본 예배 전후 소규모 모임 진행 - 교회 수련회 등 교인 간 모임·행사 진행 <p>역학조사 사례: ○○○교회 ※ 모임 참석자 총 24명 확진(조사중)</p> <ul style="list-style-type: none"> - 예배, 식사 등의 집단 활동 - 예배 중 마스크 착용하지 않은 사람 다수 있음 - 배식 형태의 식사 - 에어컨 가동하나 환기는 안함
	중간위험	▶ 마스크를 착용하고, 다른 사람과 거리 두기가 가능하며, 노래 부르기·악수·식사 등은 하지 않는 종교활동 (예배·미사·법회 등은 특성상 불특정 다수와 장시간 머무름이 동반)
모임·행사	모임·행사는 마스크 착용이 가능하지만, 침방울 발생이 많은 활동	
	높은위험	<ul style="list-style-type: none"> ▶ 마스크를 착용하지 않고 가까운 거리에서 오랜 시간 대화, 음식섭취 (예: 마스크를 착용하지 않고 동호회 모임 등) <p>역학조사 사례: 자동차(○○) 동호회 ※ 모임 참석자 5명 등 총 6명 확진</p> <ul style="list-style-type: none"> - 확진자들이 오랜 시간(1시간 이상) 함께 체류 - 식사 및 음료 섭취하며 지속적 대화 - 단기간 소규모로 여러 번 모임 (2주간 3~8회) <ul style="list-style-type: none"> ▶ 밀폐·밀집된 공간에서 불특정 다수가 장시간 모임·행사 (예: 방문 판매업장 등)
	중간위험	▶ 마스크를 착용하지 않거나, 거리 두기가 불가능한 상태에서의 대화를 오래 나누는 활동

행위	내용	
목욕·사우나·찜질	목욕·사우나·찜질은 마스크 착용이 어려운 활동	
	높은위험	<ul style="list-style-type: none"> ▶ 밀폐·밀집된 공간에서 불특정 다수가 대화를 하고, 음식 섭취를 하거나 다중이 이용하는 물건을 사용 (예: 목욕탕 탈의실 및 찜질방에서 음식섭취, 찜질방의 코인노래방기기 등 부대 시설 이용) <p>역학조사 사례: ○○ 온천 (찜질방) ※ 방문자 5명 확진</p> <ul style="list-style-type: none"> - 밀폐되고(지하에 위치) 환기가 어려운 구조 - 마스크 착용이 하지 않고, 방문자가 오랜 시간(1시간 이상) 머무름 - 방문자들이 단기간에 재방문(1주에 2회)하여 추가 환자 발생 <p>역학조사 사례: ○○ 사우나 (목욕탕) ※ 직원, 방문자, 가족 등 총 5명 확진</p> <ul style="list-style-type: none"> - 밀폐된 공간으로 환기 어려움 - 마스크 착용하지 않고 이용자 간 밀접 접촉
	중간위험	▶ 밀폐된 공간이지만, 다른 사람과 거리두기를 하고, 대화를 자제하는 상황에서 목욕·사우나·찜질
	낮은위험	▶ 실외에서, 다른 사람과 거리두기가 가능하고 대화를 전혀 하지 않고 목욕 (예, 노천 온천 등)
미용·뷰티서비스	미용·뷰티서비스는 이용객의 마스크 착용이 어려운 행동임	
	높은위험	<ul style="list-style-type: none"> ▶ 종사자·이용객이 마스크를 착용하지 않고, 가까운 거리에서 미용서비스·뷰티서비스를 제공하면서 오랜시간 대화를 하는 경우 <p>역학조사 사례: ○○○ 헤어샵 (미용실) ※ 직원, 방문자 총 2명 확진</p> <ul style="list-style-type: none"> - 미용실 입장 시에는 마스크를 착용했으나, 입장 후에는 마스크를 착용하지 않음 - 파마, 커트로 오랜 시간(2시간 이상) 머무름 - 미용실 내에서 10여 분간 대화 <ul style="list-style-type: none"> ▶ 종사자·이용객이 마스크를 착용하지 않고 불특정 다수와 장시간 머무르며, 다수가 만지는 책 등을 보는 경우
	중간위험	▶ 종사자는 마스크 착용, 이용자는 마스크를 착용하지 않았지만 대화는 전혀 하지 않으나, 다른 사람과 장시간의 밀접접촉이 동반되는 서비스
	낮은위험	▶ 종사자는 마스크 착용, 이용자는 마스크를 착용하고(또는 잠깐 벗기) 대화를 하지 않고, 다른 사람과 접촉 시간이 짧은 서비스 이용

□ 낮은 위험도 활동

행위	내용	
쇼핑 (물건사기)	쇼핑은 마스크 착용이 가능하고, 침방울 발생이 많지 않은 활동	
	높은위험	<ul style="list-style-type: none"> ▶ 밀폐·밀집된 공간에서 다른 사람과 장시간 대화를 동반하는 쇼핑(물건 사기) (예: 판촉설명회, 홍보관에서 장시간 물건 설명 등) <p>역학조사 사례: ○○웨이(방문판매행사장) ※ 참석자 42명 등 총 210명 확진</p> <ul style="list-style-type: none"> - 환기가 안 되는 밀폐된 실내 공간 - 여럿이 모이는 행사 개최 - 다수의 방문자가 밀집하여 함께 노래와 식사 - 여러 번 재방문하여 잦은 재노출 <ul style="list-style-type: none"> ▶ 시식행사 등으로 마스크를 착용하기 어려운 상태에서 물건 사기
	중간위험	▶ 마스크 착용이 가능하고 장시간 대화를 하지 않지만, 다른 사람과 거리 두기가 어렵고 불특정 다수와 장시간 머무르는 물건 사기(예: 사람이 많은 백화점, 아울렛, 대형마트 등)
낮은위험	▶ 소규모 매장에서의 짧은 시간 물건 사기 (예: 중소슈퍼, 편의점 등)	

행위	내용	
독서 · 공부	독서는 마스크 착용이 가능하고, 침방울 발생이 많지 않은 활동	
	높은위험	<ul style="list-style-type: none"> ▶ 마스크 착용이 불가능한 식사·음식 섭취를 하는 공간에서 독서·공부 (예: 카페 등) ▶ 밀폐·밀집되고 불특정 다수가 오랜 시간 머무르는 대규모 학원(300인 이상)에서 공부
	중간위험	<ul style="list-style-type: none"> ▶ 다른 사람과 거리 두기가 가능하지만, 불특정 다수가 장시간 머무르는 대규모 학원(300인 이하)에서 공부 ▶ 다른 사람과 거리 두기가 어려워, 밀접 접촉이 가능한 공간에서 공부 <div style="border: 1px dashed black; padding: 5px; margin: 5px 0;"> 역학조사 사례: ○○학원 ※ 강사 및 학생 7명 등 총 56명 확진 <ul style="list-style-type: none"> - 강의실 내에 창문은 있으나, 자연 환기를 하지 않음 - 학원 입실 시에는 강사와 학생 모두 마스크는 착용하나, 강의실에서는 마스크를 착용하지 않는 강사와 학생 있음 - 소규모 강의실(2~7인 이내)로 강사와 학생 간의 거리가 매우 가까우며, 1m 거리 두기가 곤란 - 학원 내 강사와 학생이 장시간(2~3시간) 지속 체류 </div>
	낮은위험	<ul style="list-style-type: none"> ▶ 다른 사람과 거리 두기가 가능한 공간에서 독서·공부 * 음식·음료 섭취를 하지 않고 지속적으로 마스크 착용을 하는 경우(예: 독서실, 도서관 등)
게임	게임은 마스크 착용이 가능하고, 침방울 발생이 많지 않은 활동	
	높은위험	<ul style="list-style-type: none"> ▶ 밀폐·밀집된 공간에서 음식을 먹거나, 소리 지르는 행동이 동반된 게임 (예: 밀폐·밀집된 PC방·카지노 등에서 음료·음식을 먹거나 소리 지르기) <div style="border: 1px dashed black; padding: 5px; margin: 5px 0;"> 역학조사 사례: ○○ PC방 ※ 이용자 11명 확진 <ul style="list-style-type: none"> - 마스크를 착용하지 않은 채 장시간 체류 - 여러 번 재방문(거의 매일 방문)하여 잦은 재노출 </div>
	중간위험	<ul style="list-style-type: none"> ▶ 마스크를 착용하고 다른 사람과 거리두기가 가능한 공간에서 대화하지 않고, 공용 물건 사용하며 함께하는 게임 * 소독이 된 공용 물건
	낮은위험	<ul style="list-style-type: none"> ▶ 마스크를 착용하고 다른 사람과 거리 두기가 가능한 공간에서 말하지 않고, 혼자 하는 게임(음식·음료 섭취를 하지 않고 지속적 마스크 착용 가능)
관람	관람은 마스크 착용이 가능하고, 침방울 발생이 많지 않은 활동	
	높은위험	<ul style="list-style-type: none"> ▶ 밀폐·밀집된 공간에서 공연을 관람하면서 음식을 먹고, 소리 지르는 행동이 동반된 관람 (예: 실내 스탠딩 공연장에서 공연 관람하면서 음료를 마시고 소리 지르기) ▶ 실내·외에서 불특정 다수가 오랜 시간 음식·음료를 섭취하거나 응원·구호를 외치는 활동이 동반된 영화·공연·스포츠 관람
	중간위험	<ul style="list-style-type: none"> ▶ 마스크를 착용하고 다른 사람과 거리 두기가 가능한 공간(지그재그 자리 앉기 등) 이지만 불특정 다수와 오랜 시간 함께 관람하기 (예: 실외 스포츠 관람 등) * 응원·구호 금지 및 음식·음료 섭취 금지
	낮은위험	<ul style="list-style-type: none"> ▶ 마스크를 지속 착용하고 다른 사람과 거리두기가 가능한 공간에서 혼자 관람하기 (예: 박물관, 미술관 등)

일자	국내 발생(명)	정부	서울시
'20.01.03.	-	· 질병관리본부, 「우한시 원인불명 폐렴 대책반」 가동 - 우한시 발 항공편 입국자 검역 강화 - 중국 보건당국, WHO와 긴밀한 협력체계 유지 - 우한 방문 또는 체류자 발열, 호흡기증상 시 1339 신고 당부	
'20.01.08.	-	· 국내 조사대상 첫 유증상자 발생 - 중국 국적 36세 여성 1명, 유증상자 분류되어 격리, 치료, 검사 실시 - 접촉자 역학조사 및 모니터링 시작(29명)	
'20.01.11.	-	· 첫 유증상자 PCR 검사 결과 음성 - 유증상자 및 접촉자 모니터링 종료	-
'20.01.13.	-	· 질병관리본부, 신종코로나바이러스 분석·검사법 개발 착수	
'20.01.16.	-	· 질병관리본부, 신종코로나바이러스 지역사회 대응 강화 - 중국 우한시 방문자 중 14일 이내 유증상자 신속한 사례분류, 진단검사 - '신종 코로나바이러스 대응절차(3판)' 배포('20.1.17.) - 각 시·도 대책반 구성, 설 연휴 비상방역근무체계 가동 - 시도 보건환경연구원에 PCR 검사 이관, 지역별 신속검사 가능하도록 계획	
stage 1_중국 유입, 국내 첫 확진환자 발생			
'20.01.20.	확진:1(+1)	· 신종코로나바이러스 감염증 국내 첫 확진환자 발생 - 35세 여성(중국국적) 인천공항 검역과정 발열 등 유증상	· 서울시 확진자 최초발생 ※ 공식자료 기반 후향적 확진일자 재추정
'20.01.23.	확진:1(-) 확진:1	· 질병관리본부, 감염병 위기경보 수준 '주의' 단계로 상향	
'20.01.24.	확진:2(+1) ※미발표	· 신종코로나바이러스 감염증 두 번째 확진자 확인 - 중국 후베이성 우한시 근무자(55세, 한국인 남성), 김포공항 검역과정 유증상 확인 · WHO 긴급위원회 "아직 국제공중보건위기상황 아니야"	· 서울시 '신종 코로나 방역대책 반 가동' 설연휴 24시간 대응
'20.01.26.	확진:3(+1) ※미발표	· 신종코로나바이러스 감염증 세 번째 확진자 확인 - 후베이성 우한시로부터 입국한 한국인(54세 남성), 1.20. 귀국 · 질병관리본부, 중국 전역 검역대상 오염지역 지정, 사례정의 확대 - 의사환자 및 조사대상유증상자 사례정의 확대로 격리 및 감시대상자 큰 폭 증가	-
'20.01.27.	확진:4(+1) ※미발표	· 신종코로나바이러스 감염증 네 번째 확진자 확인 - 후베이성 우한시 방문 후 귀국, 55세 남자 한국인 · 보건복지부, 감염병 위기경보 단계, "주의→경계" 격상 · 보건복지부, 「 신종 코로나바이러스 감염증 중앙사고수습본부 」 설치 - 국립중앙의료원, 신종 코로나바이러스 감염증 대응으로 기능 전환	-
'20.01.28.	확진:4(-) ※미발표	· 최근 14일내 중국 우한 입국자 전수조사 실시 · 지역사회 확산 방지 위해 대응체계 강화 - 지자체별 선별진료소 추가 확대(1.28. 현재 288개 운영) - 1339 상담센터 상담 인력(27명→170명) 추가 확보 - 감염병관리병상 추가 확보 계획 수립(국가지정입원치료병상 29개 병원, 161 병실) - 민간의료기관 신종코로나바이러스 검사 가능 하도록 기술과 자료 제공 - 신종 코로나바이러스감염증 대비 어린이집 등 대응요령 배포 · WHO 신종코로나바이러스 감염증 위험 수위 '보통→높음'으로 조정	· 보건소(25개), 시립병원(4개) 선별진료소 운영 · 격리병상 71개 상시 가동 준비 · 중국동포 밀집지역 임시 신고·지정 센터 지정 · 예방 등 시민 집중 홍보 안내 강화
'20.01.30.	확진:6(+2) 확진:4	· 신종 코로나바이러스 추가 환자 2명 확인, 첫 2차 감염 사례 발생 - 우한 방문 후 귀국(32세 남자 한국인), 세 번째 확진자 접촉자(56세 남자 한국인) · 문재인 대통령 주재 「신종 코로나바이러스 감염증 대책 종합점검회의」 개최 - 검역인력 확충, 보건소 기능 감염병 중심으로 전환, 격리 시 보상 등 범부처 총력 대응 · 민간 협력으로 진단 빠른 '실시간유전자 증폭검사' 구축·검증·평가 완료 - real time RT-PCR, 1회 검사로 확진, 6시간 이내 결과 확인 가능 - 1.31.부터 전국 18개 보건환경연구원에서 검사 실시 · 의료기관 DUR, ITS를 통한 환자 해외 여행력 확인 - DUR(의약품안전사용서비스), ITS(해외여행력 정보 제공프로그램)	· 중국 우한시 입국자 208명 전 수 조사 진행 · 관망 위기관리TF 체계 구성 · 서울시, 신종코로나바이러스 감염증 상황 매일 유튜브 생방송 실시 · 서울시 소방재난본부, 신종코로나바이러스 의심환자 이송지원반 확대 운영
'20.01.31.	확진:11(+5) ※미발표	· 우한교민 368명 1차 입국 , 유증상 18명 · 질병관리본부 확진자 역학조사 경과발표, 접촉자 자기격리 및 심층조사 시행 · "신종 코로나바이러스 대응 실험실 생물안전 잠정기준" 안내 · 보건소 선별진료서 이동형 X-ray 장비 구매 188억원 지원 · 중앙사고수습본부, 확진자의 확인되지 않은 개인정보 확산 사건 수사 의뢰 · WHO 현지시각 1.30. " 국제보건위기상황 " 선포	· 선별진료소 58개소 확대 - 시립병원 4개소 추가 - 서울의료원 응급실 유증상 전용응급실로 전환 - 이동 선별진료소 7개 설치 지원 · 역학조사관 4→11명 확대 · 검사기능 강화

코로나19 발생 현황 및 정부 대응 요약

일자	국내 발생	정부	서울시
'20.02.01.	확진:12(+1)	· 중앙사고수습본부 회의 관계부처 합동 확대 개편 - 중국 유학생, 여행자, 근로자 등 관련 방역 관리방안 범부처적 안건 논의	
	※미발표	· 우한교민 333명 2차 입국 , 유증상자 7명, 국립의료원 이송 · 마스크와 손소독제 매점·매석 금지하는 고시가 법제처 검토 완료	
'20.02.02.	확진:15(+3)	· 중앙사고수습본부, 전국 선별진료소 288개→532개로 대폭 확대 · 1339 상담인력 (1.31.)38명→126명(2.1.)→188(2.4.) 계획	
	※미발표	· 우한입국 교민 총 701명 검체 채취 검사, 1차 입국자 1명 확진 - 경찰인재개발원(아산)에 520명, 국가공무원인재개발원(진천)에 156명 입소 - 입국일로부터 14일간 격리, 종료 후 한 차례 더 진단검사 시행	
'20.02.03.	확진:15(-)	· 중앙사고수습본부 본부장(차관→장관)주재로 격상 · 중국 후베이성에서 입국하는 모든 외국인 입국 제한조치(2.4.0시부터) · 제주 무사증입국제도 일시 중단	· 서울시, 소상공인 피해 최소화 - 기금 자금 5,000억원 지원 - 금리 0.5%p인하 등 - 관광객 집중지역 방역소독
	※미발표	· 중국 전용 입국장 별도 설치, 특별입국절차 진행 - 특별입국절차: 중국에서 입국하는 모든 내외국인 거주지, 실연력처 확인 후 입국 허용 · 밀접접촉자, 일상접촉자 구분 폐지, '접촉자' 전원 자가격리 조치 · 중국 유입 추정 9명, 일본 확진자 접촉 1명, 국내 2차 감염 5명	· 대외협력기금 2억원 지원 - 우한교민 격리 주변 지역 의약품 지원
'20.02.04.	확진:16(+1)	· 신종코로나바이러스 진단시약 긴급사용 승인, 의료기관까지 검사 확대 - 지역사회 확산 방지, 조기 진단위해 2.7.부터 민간 의료기관에서 검사 가능	· 지하철 버스, 택시 감염 예방 본격 돌입 - 대중교통 대대적 방역
	※미발표	· 1339, 129, 공단 상담센터 등 유관기관 포함 총 596명 상담 배치 · 우한지역 입국자 명단 서울시 송부, 소재 및 위치 파악 전수조사 협업 · 집단시설다중이용시설 등 대응지침 배포 - 중국 전 지역 다녀온 직원 및 이용자 14일간 업무 배제, 등원 중단 권고 - 전 부처의 집단시설 및 다중이용시설에 적용 · 16번째 환자, 태국 여행 후 확진(태국 정부 확진자 관련 자료 공유 요청)	· DDP 예방을 위한 특별방역 - 방역 매주 실시 - 열화상 카메라, 세정제 등 배치
'20.02.05.	확진:19(+3) 완치:1(+1)	· 2번째 환자, 확진자 중 처음 퇴원 · 질병관리본부, 신종코로나바이러스 감염증 환자 바이러스 분리 성공 - 신종 코로나바이러스 한국 분리주 이름: BetaCoV/Korea/KCDC03/2020 - 유전정보 공개, 백신·치료제 개발 등을 위해 과학계와 공유	· 외국인 밀집지역 식품업소 802곳 집중점검, 확산 차단 - 3개 시장 75명 투입 선제적 점검 - 야생동물 등 취급여부 점검 - 1개 시장 방역·소독 실시
	확진:7	· 국립보건연구원, 신종코로나바이러스 치료제 및 백신개발 연구 착수 · 중앙사고수습본부 유관부처와 마스크 수급 대책 마련 · 국민 정보 제공 위해 '신종 코로나바이러스 감염증' 전용 홈페이지 개설 - 신종코로나바이러스 마이크로페이지, ncov.mohw.go.kr - 일일 브리핑, 환자 현황 및 이동경로, 팩트 체크, 대응지침, 홍보자료 등 신속 제공 · 확진자 개인정보 유출, 일본 직원 사칭에 대한 수사 의뢰	
'20.02.06.	확진:23(+4) 완치:2(+1)	· 중앙사고수습본부 국무총리 임석 하에 본부장 주재로 코로나 대응 논의 · 마스크·손소독제 등 수급안정화 위해 긴급수급 조정조치 발동 - 마스크·손소독제 생산, 도매업자 출하·판매시 정부 신고 의무 부여	· 신종코로나 확산 방지, 131개 대학로 소극장, 71개 문화시설 특별방역
	확진:10	· 정부, 민간후원 연계, 마스크 15만개 노인맞춤 돌봄서비스 수행기관 후원 · 인천국제공항 검역 강화, 유증상자 4단계 고강도 검역체계 가동 - 검역조사→선별진료→시설격리→진단검사, 확장형 검역 시스템 최초 가동 · 신종코로나바이러스감염증 사례정의 확대(대응절차 5판 개정), 검사기관 확대 · 첫번째 확진자(35세 여자, 중국인), 퇴원	· 확진자 다중이용시설 이동 동선 지도 서비스 제공 준비 · 확산 방지 위한 개선행안 중앙정부에 지속 건의 - 7개 건의 5개 반영, 2개 추진중
'20.02.07.	확진:24(+1) 완치:2(-)	· 신종코로나바이러스감염증 진단 검사 대상 확대, 의사환자 검사비 지원 - 중국 방문 후 유증상자, 의사소견에 따라 신종코로나바이러스감염증 의심되는자 - 확진자·의사환자로서 진단받은 경우 검사비용에 한해 지원	· 서울시, 각부시설 2.8.부터 운영 - 자가격리자 중 독립생활 어려운자 대상 - 서울시 인재개발원 활용
	※미발표	· 선별진료소 556개소로 확대, 1일 검사 가능 건수 3천여건 정도 · 위험성 큰 집단 대상 우선순위 평가하여 검사대상 확대 계획	

코로나19 발생 현황 및 정부 대응 요약

일자	국내 발생	정부	서울시
'20.02.08.	확진:24(-) 완치:2(-)	<ul style="list-style-type: none"> · 중앙사고수습본부 17개 시도와 확산 방지 대책 논의 <ul style="list-style-type: none"> - 시도별 시설·병상·인력 등 운영계획 논의 · 입원 또는 격리자 생활지원 위해 법률 근거 관계부처 협의·확정 <ul style="list-style-type: none"> - 「신종감염병중후군 및 중동호흡기증후군(MERS) 발생에 따른 유급휴가비용 및 생활지원비 지원금액」 고시 협의를 거쳐 최종 확정 - 14일 이상 격리된 경우, 4인 가구 기준 월 1,230,000원 지급 - 유급휴가 제공한 경우 사업주에게 유급휴가비용 지급 · 집단시설·다중이용시설 표준 소독 수행 지침, 각 부처와 지자체 배포 · 국내 초기 방역 신속 조치로 다수 경증, 전파 속도 메르스 비해 빠른 편 	
	※미발표		
'20.02.09.	확진:27(+3) 완치:3(+1)	<ul style="list-style-type: none"> · 중국 입국자 건강상태 모니터링 '자가진단 앱' 사용 사후관리 강화 <ul style="list-style-type: none"> - 2.10.~11. 시범운영, 2.12. 이후 시행 · 지자체 총력 동원 태세, 보건소 방역활동 집중 체계 구축 · 환자 조기발견 위한 진단검사 물량 대폭 확대 계획 <ul style="list-style-type: none"> - 2월 말까지, 1일 만 건의 진단검사 가능하도록 확충 · 다수 환자 발생 대비 병상·인력 확보 계획 <ul style="list-style-type: none"> - (음압)1차 국가지정 198 병상 활용→2차 공공병원 및 군병원, 일반 종합병원 활용 - (인력)10개 즉각대응팀→30개, 역학조사관 처우개선 및 채용방식 개선 - (치료)국립중앙의료원 주관 "중앙임상TF", 표준적 치료방법 권고안 수립 	
	※미발표		
'20.02.10.	확진:27(-) 완치:4(+1)	<ul style="list-style-type: none"> · 한시적 국내 크루즈선 입항 금지 <ul style="list-style-type: none"> - 크루즈 다이아몬드프린세스호 336명 중 70명 양성(2.9. 기준) · 11번째 환자, 증상 호전, 검사 2회 연속 음성 확인, 퇴원 	· 자기격리자 8명, 서울시 인제 개발원 입소
'20.02.11.	확진:28(+1) 완치:4(-)	<ul style="list-style-type: none"> · 중국 외 홍콩·마카오 오염지역 지정, 검역 강화 밝힘 · 중앙사고수습본부 중국 외 환자 발생 6세 지역, 여행 최소화 권고 <ul style="list-style-type: none"> - 외교부 중국 후베이성 철수 권고(3단계), 그 외 중국 지역 여행차제(2단계) · 중국 외 감염 확인 국가 여행이력 정보 의료기관, 약국에 제공 <ul style="list-style-type: none"> - 수진자자격조회(건강보험 자격조회), ITS, DUR 통해 제공 	<ul style="list-style-type: none"> · 서울시, 신종코로나 8개 언어로 상담 안내 · 서울시, 공항버스 김호은행 승인
	※미발표		
'20.02.12.	확진:28(-) 완치:7(+3)	<ul style="list-style-type: none"> · 우한교민 147명 3차 입국, 유증상자 5명 국립중앙의료원 이송 <ul style="list-style-type: none"> - 14일간 임시 생활시설 국방어학원에 입소 · 대규모 행사나 축제, 시험 등 집단행사 개최 권고 지침 마련·시행 · 특별입국절차 적용지역 확대(홍콩, 마카오), 자가진단 앱 설치 · WHO 신종 코로나 바이러스 이름 "COVID-19" 명명 <ul style="list-style-type: none"> - CO: 코로나, VI:바이러스, D: 질환, 19: 2019 의미 · 3번째, 8번째, 17번째 환자 증상 호전 및 2회 검사 음성, 퇴원 · 국내 분리 한 신종코로나바이러스 분양, 진단·치료·백신 개발 적극 활용 	<ul style="list-style-type: none"> · 환경매체(검체) 조사계획 <ul style="list-style-type: none"> - 확진자 동선 6개소 긴급점검 - 향후, 확진자 동선 내 다중 이용시설 조사 확대
	확진:10 완치:2		
'20.02.13.	확진:28(-) 완치:7(-)	<ul style="list-style-type: none"> · 코로나19, 지자체 중심의 자기격리 관리 강화, 격리시설 확대 <ul style="list-style-type: none"> - 2.3일 15개 시·도 17개소 766실 → 2.12일 16개 시·도 19개소 864실 · 진단 시약 생산 확대, 검사기관 확충, 1일 5천명 수준 검사 수행 <ul style="list-style-type: none"> - 검사기관: 질병관리본부, 보건환경연구원+민간기관 46개 · 중앙임상TF, 코로나19 임상연구 기반 진료권고안 발표 	<ul style="list-style-type: none"> · 코로나19로 어려움 겪고 있는 시민에 생필품, 주거비, 생계비(서울형 긴급복지) 지원 · 피해 회복능가 지원 캠페인
	※미발표		
'20.02.15.	확진:28(-) 완치:9(+2)	<ul style="list-style-type: none"> · 우한교민 1차 입국자 366명(확진자 2명 제외) 퇴소 <ul style="list-style-type: none"> - 퇴소 전 증상 발생 대처요령, 건강관리, 단기숙소 및 일자 등 교육 - 희망 지역에 따라 5개 권역별 분산하여 이동 예정 · 2.17.부터 입원·격리자 생활지원 및 유급휴가비 지원 접수 · 코로나19 확진자 및 격리자 등 심리지원 <ul style="list-style-type: none"> - 「코로나19 통합심리지원단」에서 1.29.부터 심리지원 실시 - 국가·영남트라우마센터, 국립정신의료기관 유선 상담, 고위험군 선별 치료 연계 · 7번째, 22번째 환자 증상 호전, 검사결과 2회 연속 음성, 퇴원 	<ul style="list-style-type: none"> · 2.14. 관공시장 조기 회복 중 합대책 발표 · 2.14. 코로나19 극복 위한 관 광업계 간담회 개최
	※미발표		
'20.02.16.	확진:30(+2) 완치:9(-)	<ul style="list-style-type: none"> · 국내 확진자 역학적 특성 분석 결과 발표 <ul style="list-style-type: none"> - 해외 유입사례(57.1%), 국내 감염사례(35.7%), 전파 경로 조사중(7.1%) - 임상 증상 경미 또는 비특이적, 발열, 인후통 호소가 각 32.1%로 가장 많음 - 입원 후 영상검사상 폐렴을 보인 환자는 64.3% 	

코로나19 발생 현황 및 정부 대응 요약

일자	국내 발생	정부	서울시
'20.02.16.	확진:30(+2) 완치:9(-)	<ul style="list-style-type: none"> · 의사 소견에 따른 진단검사 확대, 환자 조기발견, 사회 감시체계 구축 · 의료기관의 감염 예방과 취약시설(요양시설·병원) 보호 조치 강화 · 지자체 자기격리자 업무 전담관리, 접촉자 격리 시설 23개소, 872실 확대 · 유·초·중등학교 개학 대비 방역 강화 계획 · 중국 입국 유학생 7만여 명 14일 자기격리 등 보호·관리 방안 논의 · 고용노동부, 사업장 방역 및 어려움 겪는 사업장 고용안정 적극 지원 	
	※미발표		
'20.02.17.	확진:30(-) 완치:10(+1)	<ul style="list-style-type: none"> · 요양병원 대상 중국 등 여행력 있는 종사자·간병인 실태조사 - 전국 1,470여 개 요양병원(2.17.~2.18.) 여행이력, 업무배제, 폐렴환자 여부 등 점검 · 호흡기 감염병 관련 감시체계, 인플루엔자 및 호흡기바이러스 감염증 병원체 감시체계 코로나19 검사 추가 실시, 참여 기관 확대 · 코로나19 치료제 및 백신 개발 긴급 연구과제 공모 시작 · 중국인 유학생 관리 및 지원 등, 대학 체계적 관리 지침 배포 · 한·일 보건부 장관, 코로나19 상호협력 다짐 - 일본 다이아몬드 프린세스호 내 체류 중인 우리 국민 대한지원, 이송방안 협의 - 코로나19 양국 현황 및 방역대책 정보 공유, 향후 협력방안 논의 · 28번째 환자 완치하여 퇴원 	<ul style="list-style-type: none"> · 서울시, 코로나19에 따른 혈액수급난에 긴급헌혈 나서 · 찾동 방문간호사, 복지플래너 총 3,208명 확산예방 총력 - 관공속박업소 1,403개 전수조사 - 취약계층 수시 모니터링 - 취약계층 마스크, 세정제 전달, 감염예방 교육 실시 · 방역조사 안전 '클린존' 마크
	확진:12 완치:3		
stage 2 대구·경북 중심 지역사회 전파 확인			
'20.02.18.	확진:31(+1) 완치:12(+2)	<ul style="list-style-type: none"> · 31번째 환자 발생(59년생, 대구), 외국 방문 이력 없음 · 12번째, 14번째 환자 증상 호전으로 격리해제, 퇴원 · 전국 3만7000여 개소 어린이집에 방역물품 구입비 65억 6200만원 지원 - 어린이집 마스크, 손소독제 구입 지원 	<ul style="list-style-type: none"> · 서울시, 코로나19 지역경제 피해 최소화 대응체계 가동 - 안심클린시장 운영, 피해 기업 지원 등
	※미발표		
'20.02.19.	확진:51(+20) 완치:16(+4)	<ul style="list-style-type: none"> · 확진자 20명, 18명 대구·경북, 15명 31번째 확진자(신천지) 연관 - 선별진료소 거침없이 3차 의료시설 직행, 대구·경북 지역 내 다수 응급시설 폐쇄 - 당일 기점으로 국내 확진자 수 증폭 시작 · 코로나19에 따른 운영 어려움 의료기관 건강보험 급여비 조기지급 특례 시행 - '15 메르스때도 시행한바 있으며, 청구확인만 거쳐 10일 이내 90% 조기 지급 · 일본 크루즈선 7명 이송, 14일간 임시생활시설 격리 생활 시작 - 우리국민 6명, 일본인 배우자 1명 총 7명 - 김포공항 검역 후, 국립인천공항검역소 중앙검역의료지원센터 격리 생활 시작 · 보건복지부, 대한병원협회, 중소병원협회 등 6개 의료계 협조 요청 · 6번째, 10번째, 16번째, 18번째 환자 완치되어 퇴원 	<ul style="list-style-type: none"> · 성동구 주상복합아파트 관련 확진자 첫 발생 · 서울시, 코로나19 확산 방지 위한 공영차고지 방역소독 - 서울시 관리 29개 공영차고지 내 주차장 주1회 소독 - 천만 시민과 운전자 감염 예방
	확진:13 완치:5		
'20.02.20.	확진:104(+53) 완치:16(-) 사망:1(+1)	<ul style="list-style-type: none"> · 최초 사망자(청도 대남병원 관련) 발생, 신규 확진자 대부분 대구·경북 지역 · 정부 대구시에 즉각대응팀 19명, 중앙사고수습본부 6명 등 현지 파견 - 현재 선별진료소 8개 추가(14→22개소), 공중보건의 24명 추가 배치 예정 · 지역사회 전파 확인, 진단기관 46개→77개 추가 확대 · 서울지역 확진자, 선별진료소 세차례 방문했으나 검사 거부 · 제주 지역 대구 휴가다녀온 군인 확진 판정 · 코로나19 대응지침 지자체용 개정(제6판), 0시부터 적용 - 의료진 환자 의사 해외여행 경력 관계없이 의심될 경우 적극 검사 시행 · 코로나19 손실보상심의위원회 구성 - 감염예방법에 따라 손실 보상 구체적 기준 등 심의·의결 예정 	<ul style="list-style-type: none"> · 코로나19 피해 관광업계 대상 특별자금 지원 현장 설명회
	※미발표		
'20.02.21.	확진:204(+100) 완치:17(+1) 사망:2(+1)	<ul style="list-style-type: none"> · 제주, 충청북도, 충청남도, 경상남도 최초 확진자 발생 · 대구·경북 지역 병상 확보 노력 - 현재 음압 9개 병원 50병실 확보, 향후 공공병원 및 민간병원 병상 확보 · 신천지 대구교회 신도 코로나19 전수 검사 실시 예정 - 검사수행 민간 의료기관 4개소 추가 지정, 공중보건의 24명 추가 배치 · 청도 지역 코로나19 확산 방지를 위한 격리 및 검사 실시 · 정부, 「범정부특별대책지원단」 구성·운영 - 보건복지부, 행정안전부, 환경부, 경찰청 등 10개 기관 참여 · 국립중앙의료원, 국군대전병원 등 코로나19 전담병원 운영 준비 · 대구지역 전체 학교, 3월 1주 개학연기 협의 완료 · '코로나19 중앙임상TF'를 '신종감염병 중앙임상위원회'로 확대 	<ul style="list-style-type: none"> · 은평성모병원 관련 서울시 확진자 최초 발생 · 서울시 인재개발원 내 코로나19 격리자 8명, 21일 퇴소 · 서울시, 의심증상 시민까지 확대하여 지역감염 차단 노력 · 건강취약계층 복지시설 방역관리 총력 · 중국입국 유학생 픽업·임시거주공간·모니터링 전방위 지원
	확진:19 완치:6		

코로나19 발생 현황 및 정부 대응 요약

일자	국내 발생	정부	서울시
'20.02.22.	확진:433(+229) 완치:18(+1) 사망:2(-) ※미발표	<ul style="list-style-type: none"> · 대구지역 신천지 신도 명단(약 9,336명) 모두 확보 <ul style="list-style-type: none"> - 9,336명 중 1,261명(13.5%) 유증상 응답 - 2.7. 1차, 2.14. 2차 발병 추정, 종교 모임 내 지속 전파 시사 · 청도 대남병원 종사자 및 환자 전수조사 진행 중 <ul style="list-style-type: none"> - 현재까지 256명 중 111명 확진(사망자 2명 포함, 의료진 9명, 환자 102명) 확인 	
'20.02.23.	확진:602(+169) 완치:18(-) 사망:6(+4) ※미발표	<ul style="list-style-type: none"> · 코로나19 전국 확산 가능 대비, 위기경보 단계, "경계→심각" 격상 <ul style="list-style-type: none"> - 질병관리본부 '위기평가회의' 통해 보건복지부 장관 발령 통해 적용 - 해외 유입차단, 환자 발견 및 접촉자 격리 정책, 지역사회 확산 최소화 전략 추진 · 중앙사고수습본부, 국무총리 본부장 중앙재난안전대책 본부로 격상 · 대구, 경북 청도 지역 '감염병 특별관리지역' 집중 관리 <ul style="list-style-type: none"> - 대구지역 최소 2주간 자율 외출 자제, 이동 제한, 증상자 신속 검사 - 빠른 치료 위한 전담병원 병상·인력 확보 계획 · 지역별 코로나19 병상·인력 확보 및 단계별 활용계획 수립 <ul style="list-style-type: none"> - 중증환자 음압병상, 경증환자 전담병원 등 병상·인력 확보 계획 · 경주시 40대 남성 자택서 숨진 채 발견, 일상 감염자 중 최초 사망 발생 · 서울 은평성모병원 사례 중심 조사 진행중 <ul style="list-style-type: none"> - 해당 병원 내 2명의 확진자 발생 · 복지부 장관, 대구·경북 의료계 단체장과 긴급 간담회 개최 	
'20.02.24.	확진:833(+231) 완치:22(+4) 사망:8(+2) ※미발표	<ul style="list-style-type: none"> · 청도 대남병원 정신병원 한층 전원 확진판정(113명) · 서울 은평성모병원 간병인 근무자 확진 판정 · 대구, 경북지역 지역사회 확산 방지 대책 적극 실시 중 <ul style="list-style-type: none"> - 2.24.09시 기준, 대구 지역 환자 446명, 경북지역 환자 186명 - 대구지역 코로나19 확산 방지 위한 의료인 봉사자 모집 · 전국 모든 유·초·중등학교 개학 연기(3.1.→3.9.) · 개인정보 유출·확산 엄중 대처 	<ul style="list-style-type: none"> · 서울시 7대 선제적 대응책 가동 · 코로나19 피해 자하도수가 소상공인 관리비 감면 · 코로나19 공공일자리 총 1,700개 참여자 모집 · 코로나19관련 서울시 인턴판리위원회 · 1회용품 한시적 사용 허용
'20.02.25.	심각 확진:977(+144) 완치:22(-) 사망:11(+3) 확진:33 완치:9	<ul style="list-style-type: none"> · 대구·경북 지역 병상·인력, 선별진료소, 진단 검사 물량 지속 확충 · 중앙재난안전대책본부, 전국 신천지 교회 신도 명단 협조 받기로 합의 · 코로나19로 운영상 어려움 겪고 있는 의료기관 지원 <ul style="list-style-type: none"> - 급여 조기 지급 특례, 인력·시설 신고 유예, MRI 집중심사 시기 연기 등 · 코로나19로부터 안전한 '국민안심병원' 운영 <ul style="list-style-type: none"> - 호흡기질환이 아닌 환자들이 안심하고 진료받을 수 있는 '국민안심병원' 지정 · 전국 정신건강의학과 폐쇄 병동 대상 실태조사 실시 <ul style="list-style-type: none"> - 종사자 여행 이력, 업무 배제, 입원 환자 폐렴 증상 여부 등 · 국민, 고위험군, 유증상자, 코로나19 유행지역 관련 대국민 행동 수칙 배포 · 코로나19 총력 위한 공공 2부제 일시 중단 · 1회용품 규제 제외 적용, 지자체별 탄력적 운용 통보 	<ul style="list-style-type: none"> · '은평성모병원대책본부' 구성(총 40명, 전원 검사 및 병원 내 집중영역 등 감염 차단 조치) · 코로나19 관련 중공계 지도자 간담회 · 신천지예수교 263개소 점검 · 188개 폐쇄 방역 집합금지 명령 · 확인불가 66개소 합동점검 · 제보 등을 통한 주·저점 한성점점 폐쇄시설 집합종교활동 적발 시 법적 조치 · 집합금지 위반 범투본 고발조치
'20.02.26.	확진:1,261(+284) 완치:24(+2) 사망:12(+1) 확진:51 완치:9	<ul style="list-style-type: none"> · 대구시 3.1.까지 전담병원 외 인근 지역병상 포함 총 1,600개 병상 확보 <ul style="list-style-type: none"> - 입원 대기 사례 발생하지 않도록 인력확충, 병상 가동 가속화 방안 논의 · 대구 의료인 봉사자 현 205명 지원 <ul style="list-style-type: none"> - 의사 11명 간호사 100명 간호조무사 32명, 임상병리사 22명, 행정직 등 40명 · 신천지 약 21만 2000명 전체 신도 명단 확보, 지자체와 전달 · 행사·다중이용시설·소독 등 지침 개정 및 시행 · 1차 '국민안심병원' 91개 의료기관 지정 <ul style="list-style-type: none"> - 호흡기 환자 병원 방문·입원 모든 진료 과정, 다른 환자와 분리 진료 병원 - 4개 상급종합병원, 68개 종합병원, 19개 병원 신청 · 코로나19 밀접접촉 방지 위한 유연근무제 활용 · 전국 어린이집 휴원 실시(2.27.~3.8.) · 마스크 수출제한 조치 및 공적 판매처 출고 의무화 오늘부터 시행 · 경기도 고양시, 최초 '드라이브-스루' 방식의 검사 시작 <ul style="list-style-type: none"> - 차에 탄 채로 검사 받는 것으로, 10분 만에 검체 채취 완료 · 코로나 3법 국회 본회의 통과, 감염병 검사·입원 거부시 처벌 <ul style="list-style-type: none"> - 「감염병의 예방 및 관리에 관한 법률」, 「검역법」, 「의료법」 	<ul style="list-style-type: none"> · 은평성모병원에 이어 서울자활병원 상계백병원 코로나 확진자 발생 · 서울시, 코로나19 확산 방지 위해 도심내 집회 제한 강화 <ul style="list-style-type: none"> - 제한장소 서울역, 효자동삼거리까지 확대

코로나19 발생 현황 및 정부 대응 요약

일자	국내 발생	정부	서울시
'20.02.27.	확진:1,766(+505) 완치:26(+2) 사망:13(+1)	<ul style="list-style-type: none"> · 질병관리본부, 코로나19 바이러스 유전자 분석 “의미있는 변이 발견 못해” · 중앙임상위원회, 코로나19 중등도에 따른 효율적 의료자원 운영 필요 · 경북지역 음압병상 26개, 전남 총 811병상 확보 계획 · 대남병원 치료중인 정신질환자 국립정신건강센터 이송 · 대구시 의료기관 건강보험 선(先) 지급 특례 지원 시행 · 2.27. 기준 총 127개 ‘국민안심병원’ 지정 · 코로나 19 파견 의료인력 지원·운영 지침(안) 마련 · 국방부, 코로나19 의료 및 검역지원, 병상 및 시설 기여 등 동참 · 외교부, 우리 국민 입국 제한 또는 여행 제한 조치 외교력 적극 투입 대응 · 사회복지시설 휴관 권고 및 돌봄 공백 대응계획 	<ul style="list-style-type: none"> · 코로나19 확산대비 평화문세 종대로 집회전략 철거 · 서울시, 종교시설 방역강화 위한 예산 긴급지원
	확진:59 완치:9		
'20.02.28.	확진:2,337(+571) 완치:27(+1) 사망:16(+3)	<ul style="list-style-type: none"> · 국립보건연구원, 코로나19 대응 위한 민-관 협력 백신·치료 개발 추진 · ‘자동차 이동형(Drive Thru)’ 선별진료 모범사례 표준운영모형 마련 · 신천지 전체 국내 신도 194,781명 중 53.7% 확인, 유증상 1.4% · 청도 대남병원 코로나 19 확진자 60명, 국립정신건강센터 등으로 이송 · 코로나19 긴급 대응 위한 재난 관련 기금 사용 활성화 · 2.28. 기준 총 174개 ‘국민안심병원’ 지정 	<ul style="list-style-type: none"> · 성동구 주상복합아파트 관련 집단발생 확진 증가 · 서울시 신천지 28,317명 전수 조사, 유증상 217명, 고위험군 3,545명 · 서울의료원 코로나19 전담병원 전환 · 서울시와 일부 민간병원, 음압 병상 부족사태 대응 · 코로나19 피해지원 위해 공공사가 임대료 6개월간 50% 인하 · 서울 지하철 총력다해 코로나 19 확산 방지 · SNS 코로나19 응원 캠페인
	확진:65 완치:9		
'20.02.29.	확진:3,150(+813) 완치:30(+3) 사망:17(+1)	<ul style="list-style-type: none"> · 대구 893개 병상 사용중, 3.5.까지 1,000여개 병상 확보 예정 - 검사 인력: 공중보건의 165명, 간호인력 10명 지원/군 운전인력 61명 지원 - 전남병원 인력: 의사 50명, 간호인력 68명, 방사선사 2명, 임상심리사 2명 · 경북지역 전담병원 지정, 환자 소개로 950병상 확보 - 검사 인력 의사 9명, 청도 대남병원에 간호인력 46명 지원 · 신천지 전수 조사 88.1% 완료, 1.9%(3,381명) 유증상 	-
	※미발표		
'20.03.01.	확진:3,736(+586) 완치:30(-) 사망:18(+1)	<ul style="list-style-type: none"> · 확진자 중 대구 2,569명, 경북 514명, 경기 84명, 서울 82명 등 · 중앙방역대책본부, 사회적 거리두기 실천 당부 · 건강취약계층 외출 자제, 마스크 착용 등 철저히 - 65세 이상자, 만성질환자, 임산부 등 · 국민안심병원 214개 지정 	-
	※미발표		
'20.03.02.	확진:4,212(+476) 완치:31(+1) 사망:22(+4)	<ul style="list-style-type: none"> · 보건복지부, 2020년 업무계획 발표, 신종 감염병 등 공중보건 위기대응체계 고도화 등 밝힘 - ▲감염병 위기 대응체계강화, ▲신속대응위한 현장 중심 추진체계 확충, ▲주요 감염병 예방·상시 관리 강화, ▲코로나19 사후 평가 및 과제 지속 발굴 등 · 대구·경북 경증환자 위한 생활치료센터 운영 시작(대구1 센터 개소) · 대구·경북 등 진료·방역 종사 의료인의 보호장구 지속 지원, 확대 	<ul style="list-style-type: none"> · 서울시, ‘차량이동 선별 진료소’ 4개소 운영 · ‘보건소 선별진료소’ 50개로 확대 · 박원순 시장, ‘사회적 거리두기’ 적극 동참 제안 · 은평성모병원, 서울재활병원 지속 조치
	확진:92 완치:13		
'20.03.03.	확진:4,812(+600) 완치:34(+3) 사망:28(+6)	<ul style="list-style-type: none"> · 대구 신천지 전수조사 49.6% 완료, 양성판정률 62% · 코로나19 대구 진단검사 우선순위 변경 '신천지신도→일반시민' · 대구1 생활치료소 경증 확진자(138명) 입소 시작 · 환자 중증도 따라 분류하여 병상 배정, 입원치료 병상 지속 확보 · 중대본 1차 손실보상위원회 회의 개최(2.17.구성) · 대구 취약계층 돌봄 공백 발생, 긴급돌봄서비스 지원단 모집 · (해외)이탈리아 확진자 2,036명, 사망자 52명 증가, 이란 총 확진자 2,336명, 사망자 77명 등 해외 확진자 증가 추세 	<ul style="list-style-type: none"> · 서울시 개학연기에 따른 돌봄공백, 긴급돌봄 지원 · 취약계층 마스크 20만 개 지원
	확진:98 완치:15		

코로나19 발생 현황 및 정부 대응 요약

일자	국내 발생	정부	서울시
'20.03.04.	확진:5,328(+516) 입차:41(+7) 사망:32(+4)	<ul style="list-style-type: none"> · 자동차 이동형 선별진료소 표준운영지침 마련 및 배포 · 청도 대남병원 코로나19 확진 정신질환자 102명 상환 <ul style="list-style-type: none"> - 위중자 33명 국가지정격리병원으로 전원, 29명 국립정신건강센터로 전원, 33명 대남병원에 남아 코로나19 치료 · 청도대남병원 정신병동 환자 첫코로나19 완치, 정신질환자 진료지침 확정 · 코로나19 「국민안심병원」 254개 지정 · (해외)이탈리아 확진자 2,502명(+446명) 3월 15일까지 학교 폐쇄 	<ul style="list-style-type: none"> · 동대문구 교회·PC방 관련 확진자 첫 발생 · 서울시 COVID19 심리지원단 발족 · 코로나19 2차 격리시설 서울 영어마을 수유캠프 추가 지정 · 대구 장애인 시설 확진자 5명 시립병원 입원 지원
	확진:99 입차:26		
'20.03.05.	확진:5,766(+438) 입차:88(+47) 사망:35(+3)	<ul style="list-style-type: none"> · 경상북도 봉화군 노인의료복지시설 푸른요양원 47명 집단 확진 <ul style="list-style-type: none"> - 3.4. 2명 확진 포함 총 49명 확진자 발생 · 경기도 분당제생병원 관련 확진자 첫 발생 · 감염병 특별관리지역 경북 경산 추가 <ul style="list-style-type: none"> - 경북 신천지 신도 확진자 중 절반가량 거주(135명), 지역 내 2차 감염 및 집단감염 사례 나타나고 있음 · 대구·경북 3개 생활치료센터 584명 경증환자 입소 · 공중보건의 742명 조기입용, 대구·경북 470명 배치 	<ul style="list-style-type: none"> · 코로나19 피해노동자 '스트레스·불안' 심리상담
	확진:105 입차:26		
'20.03.06.	확진:6,284(+518) 입차:108(+20) 사망:42(+7)	<ul style="list-style-type: none"> · 대구 한마음아파트 46명 확진자 발생, 코호트 격리 · 치료역량 높은 상급종합병원 등 100여개 기관 중심 음압병상 확충 추진 · 대구·경북 6개 생활치료센터 756명 경증환자 입소 · 코로나19 관련 심리지원 체계 개편 <ul style="list-style-type: none"> - 대한신경정신의학회, 국가트라우마센터, 국립정신병원 등과 함께 격리자, 가족, 의료인 등 전방위 심리지원 · 국민안심병원 290개 지정 · (해외)전 세계 감염자 10만명 돌파, 중국(80.6%), 한국(6.5%), 이란(4.7%), 이탈리아(3.8%) 순 · (해외)이탈리아 일 확진자 796명, 이란 1,234명 증가. 유럽 및 미국, 일본 등지에서 지속 증가 추세 	-
	확진:106 입차:26		
'20.03.07.	확진:6,767(+438) 입차:118(+10) 사망:44(+2)	<ul style="list-style-type: none"> · 취약계층 생활시설 예방적 보호 조치 강화 <ul style="list-style-type: none"> - 경기(3.1.) 경북(3.5.) 생활 시설 코호트 격리조치 시행 - 전국 요양병원 추가 전수조사 시행(3.12.까지) - 사회복지시설 대응지침, 감염병 예방지침 시행 · 대구·경북·천안 8개 생활치료센터 1,110명 경증 환자 입소 · 국민안심병원 303개 지정 · 대구시 사회서비스원 격리 등 돌봄 필요한 취약계층 긴급돌봄서비스 실시 	-
	확진:112 입차:26		
'20.03.08.	확진:7,134(+367) 입차:130(+12) 사망:50(+6) ※미발표	<ul style="list-style-type: none"> · 대구·경북·충남·충북 지역 10개 생활치료센터 개소, 1,180 입소 · (해외)이탈리아 총 확진자 5,883명(사망자 233명), 롬바르디아 및 북부 14개 주 4월 3일까지 봉쇄 결정 	<ul style="list-style-type: none"> · 사회적 거리두기 시민운동 '잠시멈춤' 확대
stage 3_국내 수도권 중심 취약집단 집단감염 증가 / 해외 확진자 급증, 중국 외 국가 유입 확산세			
'20.03.09.	확진:7,382(+248) 입차:166(+36) 사망:51(+1)	<ul style="list-style-type: none"> · 감염경로 불명확 사례 증가(서울 35.1%, 경북 28.1%, 대구 17.9% 등) <ul style="list-style-type: none"> - 위험지역 방문 속임, 격리 상태이나 외부 활동 하는 등의 사례 지속 발생 영향 · 대구·경북 지역 확산세 둔화, 천안시 운동시설, 경로당, 노래방, 병원 등 집단발생 증가 · 대구·경북지역 치료 병상 확보, 생활치료센터 개소 등 조치 노력 <ul style="list-style-type: none"> - 생활치료센터 총10개소, 1,663명 경증환자 입소 · 코로나19 관련 마스크 5부제 시작 · 이탈리아, 이란, 일본 급증세로 이란 교민 귀국 지원 결정 · 일본발 입국자 특별입국절차 운영 시작 · (해외)이탈리아 확진자 7,375명, 사망자 366명으로 높은 치명률 	<ul style="list-style-type: none"> · 구로구 콜센터 집단감염 발생 · 자치구 역학조사 강화, 시 차원 '즉각대응반' 지원 강화 · 신천지 법인 현장 실태조사 · 시청 등 자립근무(SVPN 확대) 기반 구축
	확진:130 입차:29		
'20.03.10.	확진:7,513(+131) 입차:247(+81) 사망:54(+3)	<ul style="list-style-type: none"> · 국립보건연구원, 코로나19 치료제 개발 연구 본격화 · 생활치료센터 총 12개소, 2,071명 경증환자 입소 · 개학 연기로 인한 긴급돌봄 조치, 요양병원 지속 현장 점검 · (해외)전 세계 109개국 확진자 11만4천여명, 치명률 3.52%(4,029명) · (해외)이탈리아 확진자 9천명대, 한국보다 확진자 많아짐. 스페인 확진자 급증으로 1,650명, 사망자 35명 · (해외)WHO 전세계 국가 4가지 유형화(미발생국/발생국/집단감염 발생국/지역사회감염 발생국) 	<ul style="list-style-type: none"> · 전 콜센터 긴급점검 실시 <ul style="list-style-type: none"> - 3.8. 구로 최초 확진자 발생, 이후 직원 및 가족 등 집단 확진 · 코로나19 전담구급대 운영, 음압형 이송장비 도입 · 「재난 긴급생활지원」 정부 건의 · 약국 마스크 판매 일손 지원
	확진:156 입차:30		

코로나19 발생 현황 및 정부 대응 요약

일자	국내 발생	정부	서울시
'20.03.11.	확진:7,755(+242) 완치:288(+41) 사망:60(+6)	<ul style="list-style-type: none"> · 서울 구로 콜센터, 대구 콜센터 등 확진자 지속 발생 · 고위험 사업장 집단감염 방지 집중 관리 방안 마련 · 코로나19 「중증응급진료센터」 지정·운영 · 국민안심병원 312개소 지정 및 이행상황 점검 · 생활치료센터 13곳, 2,358명 경증환자 입소 · 코로나19 스트레스, 한국심리학회, 대한신경정신의학회 등과 연계하여 지원 · (해외)미국(1,075명) 및 스페인(2,115명) 확진자 대량 발생 	<ul style="list-style-type: none"> · 구로콜센터관련 65명, 해외접촉 17명, 은평성모관련 14명 등 · 취약계층 마스크 1만장 지원
	확진:205 완치:37		
'20.03.12.	확진:7,869(+114) 완치:333(+45) 사망:66(+6)	<ul style="list-style-type: none"> · WHO 질병 경계 수위 최고단계인 팬데믹 선언 · 코로나19 예방을 위한 사업장 집중관리 지침 마련 · 특별입국절차 대상 5개 국가 확대, 총 11개 국가 실시 - (현)중국, 홍콩마카오, 일본, 이탈리아, 이란+(추가)프랑스, 독일, 스페인, 영국, 네덜란드 · 14개 생활치료센터 2,470명 경증환자 입소 · (해외)이탈리아 확진자 12,462명, 사망자 827명, 전국 봉쇄령 · (해외)미국 영국 제외 전 유럽 여행 30일간 금지, 유럽 각국의 방역 대응방식 급변, 국가별 확진자수 폭증 	<ul style="list-style-type: none"> · 청년 긴급지원 사업 추진 - 알바 끊긴 청년 월50만원 청년수당 제공 등 · 시민에 온라인 무료 공연 제공
	확진:219 완치:38		
'20.03.13.	확진:7,979(+110) 완치:510(+177) 사망:67(+1)	<ul style="list-style-type: none"> · 최근 약20여명의 정부세종청사 공무원 확진 · 신천지 신도 중 다중이용시설 종사자 전수 진단 검사 계획 발표 · 감염병전담병원 69개소 보조금 290억 원 지급 · 금융당국 「금융권 콜센터 코로나19 감염 예방 대책」 발표 	<ul style="list-style-type: none"> · 동대문구 교회·PC방 집단감염 확인 · 서울디지털재단, 서울의료원에 코로나19 지원로봇 도입 · 태릉선수촌 올림픽의 집 코로나19 생활치료센터로 운영 · 서울시 쪽방촌 전 세대에 긴급 구호품 지원 · 25개 자치구 모든 임산부에 마스크 총29만매 지급 · 코로나19 피해노동자 전담 '노동권리대책반 운영'
	확진:231 완치:40		
'20.03.14.	확진:8,086(+107) 완치:714(+204) 사망:72(+5)	<ul style="list-style-type: none"> · 정부청사 방역관리 강화 · 공무원 대상 유연근무 이행지침 시행 · 대구·경북지역 등 생활지원 및 긴급돌봄 추진현황 점검 - 대구·경북의 생활비지원, 유급휴가비 지원 현황 등 · (해외)프랑스 16일부터 프랑스 내 모든 교육기관 휴교령 · (해외)미국 국가비상사태 선포, 감염질환 인हे '09년 인플루엔자 이후 처음 	
	확진:244 완치:44		
'20.03.15.	확진:8,162(+76) 완치:834(+120) 사망:75(+3)	<ul style="list-style-type: none"> · '20.2.21. 이후 23일만에 확진자 수 100명 이하로 내려감 	
'20.03.16.	확진:8,236(+74) 완치:1,137(+303) 사망:75(-)	<ul style="list-style-type: none"> · 경기 성남시 은혜의강 교회, 일일 확진자 40명 이상 집단감염 발생 보고 · 격리해제율 8.8%, 치명률 0.91%, 약 80.7% 집단발생과 연관 · 대구, 경북 경산·청도·봉화 특별재난지역 선포 · 코로나19 대응을 위한 의료기관 지원 계획 발표 - 건강보험지원 강화, 코로나 치료 필수비용 신속지원, 의료기관 용자 지원 등 · 생활치료센터 16개, 2,620명 경증환자 입소 · 특별입국절차 유럽발(發) 모든 항공노선 탑승자로 확대 - (현)11개 국가→(확대)아시아5개국+유럽발 항공노선 전체 · (해외)이탈리아 확진자 2만4천여명, 스페인 8,744명, 전세계 치명률 4.01% 	<ul style="list-style-type: none"> · 재난 긴급 생활비지원 시민 71.4% 찬성 · 돌봄 중단된 장애인·어르신에 긴급돌봄 제공 · '착한 마스크' 캠페인 지원
	확진:254 완치:52		
'20.03.17.	확진:8,320(+84) 완치:1,401(+264) 사망:81(+6)	<ul style="list-style-type: none"> · '수도권 43명' vs '대구·경북 37명' 확진자 발생 역전, 수도권 방역 강화 · 전국 유·초·중·고 4월 5일까지 2주 개학 연장 · 특별입국절차 적용대상을 국내 모든 내·외국인 입국자로 확대 - (현)아시아5개국+유럽발 항공노선 → (확대)모든 내·외국인 입국자 · 한국사회복지협의회 취약계층 마스크 1만5천여장 지원 	<ul style="list-style-type: none"> · 생활치료시설 1,800병상 확보 · 서울시, 복지일선 요양보호사에 마스크 6만8천매 지원 · 집단감염 높은 사업장 시민제보 불이익 노동자 구제 등 · 신천지교 서울내 2개 지파 분부 종합행정조사
	확진:267 완치:55		

심각

코로나19 발생 현황 및 정부 대응 요약

일자	국내 발생	정부	서울시
'20.03.18.	확진:8,413(+93) 완치:1,540(+139) 사망:84(+3)	<ul style="list-style-type: none"> · 대구 요양병원 5곳에서 87명 확진, 집단감염 발생 · 코로나19 추경, 대구·경북 지원 1조394억원, 감염병 대응 대폭 증액 · 보건복지부 추경 3조6675억 원 확정, 감염병 대응역량 강화, 민생경제 지원 등에 투입 · 한국-WHO 코로나19 임상연구 국제협력 전문가 회의 개최 · 정부 코로나19 어려움 겪고 있는 소상공인 지원 대책 발표 · (해외)세계 총 감염자 20만명 돌파, 중국 40.4%, 이탈리아 15.7%, 이란 8%, 독일 5.1%, 대한민국 4.2% 순 · (해외)이탈리아 25일만에 누적 확진자 3만 넘어, 2,503명 사망 · (해외)국가별 경기부양책, 국민 지원대책 마련 	<ul style="list-style-type: none"> · 해외 접촉자 중심 확진 증가 · 서울시 전국 최초 '재난 긴급생활비 지원' 시행
	확진:270 완치:55		
'20.03.19.	확진:8,565(+152) 완치:1,947(+407) 사망:91(+7)	<ul style="list-style-type: none"> · 5일만에 확진자 100명대 진입, 대구 요양병원 등 집단감염에 의한 증가 · 총 확진자 8,565명, 격리해제 1,947명, 사망자 91명, 치명률 1.06% · 대구·경북 지역 요양병원 표본 진단검사 시행 · 이란 재외국민 귀국 지원, 방역 및 의료지원 대책 논의 · (해외)이탈리아 확진자 3만5천여명, 이란 1만8천여명, 프랑스·미국 9천여명 · (해외)보건의료체계별(공공vs민간주도) 감염병위기 대응 역량 논란 	<ul style="list-style-type: none"> · 서울시 '코로나19 추경(안) 8,619억원 편성, 117.7만 가구 재난 긴급 지원 · 다산콜센터 공공콜센터 최초 원격 재택근무시스템
	확진:282 완치:58		
'20.03.20.	확진:8,652(+87) 완치:2,233(+286) 사망:94(+3)	<ul style="list-style-type: none"> · 대구 대실요양병원(64명), 경북 서요양병원 관련(30명) 등 다수 집단감염 발생 · 복지부, 코로나19 대응 위해 긴급복지지원제도 개선 · 유럽발(發) 입국자 대상 검역 강화 추진 · (해외)총 사망자수 10,000명 이상, 이탈리아 34%, 중국 32.5%, 이란 12.8%, 스페인 8.3%, 프랑스 3.7%...잠정 치명률 4.09% 	<ul style="list-style-type: none"> · 서울시, '코로나19 중증응급 진료센터' 9개소 지정, 유증상 중증환자 즉각 진료
	확진:300 완치:64		
'20.03.21.	확진:8,799(+147) 완치:2,612(+379) 사망:102(+8)	<ul style="list-style-type: none"> · 이란 교민 귀국(80명), 유증상자 2명, KOICA 연수센터에서 격리 생활시작 · 종교시설, 실내 체육시설, 유흥시설 15일간 운영 중단 권고 	
	확진:324 완치:64		
'20.03.22.	확진:8,897(+98) 완치:2,909(+297) 사망:104(+2)	<ul style="list-style-type: none"> · 유럽발 모든 입국자 코로나19 진단검사 실시, 재입입 막기 위한 조치 강화 - 음성이어도 14일 자가격리 또는 능동감시 통해 사후관리 진행 · 복지부, 코로나19 긴급복지지원제도 개선 · 요양병원·요양시설 방역 관리 강화 · (해외)총 확진자 4일만에 20만~30만 돌파, 중국(27%), 이탈리아(17.8%), 스페인(8.4%), 독일(7.8%), 미국(7.5%) 순, 한국(2.9%)은 8번째 · (해외)이탈리아 총 확진자 53,578명, 사망자 4,825명, 잠정 치명률 9.00% 	<ul style="list-style-type: none"> · 예배강행 의사 밝힌 2,209개 교회 현장 점검, 예배 중지 요청 및 7대 방역수칙의 준수 여부 점검
	확진:324 완치:64		
'20.03.23.	확진:8,961(+64) 완치:3,166(+257) 사망:111(+7)	<ul style="list-style-type: none"> · 추가 확진자 64명 중 해외유입 14건(21.9%), 유럽, 미주 유입 사례 지속 발생 · 중대본 정례브리핑 비대면 방식 전환, 15일간 강력한 사회적 거리두기 · 유럽발 입국자 유증상 152명 격리시설, 무증상 1,290명 임시생활시설 입소 · (해외)전 세계 확진자 전일대비 10.66% 증가, 치명률 4.49% · (해외)이탈리아 등 코로나19 진단 키트 요청 및 한국 대응법 공유 요청 증가 	<ul style="list-style-type: none"> · 서울시, 종교집회 및 감염병 고위험사업장(실내 체육시설, 유흥시설 등) 점검 및 중단 권고
	확진:330 완치:64		
'20.03.24.	확진:9,037(+76) 완치:3,507(+341) 사망:120(+9)	<ul style="list-style-type: none"> · 추가 확진자 76명 중 해외유입 22건(28.9%), 유럽 18건, 미주 4건 등 · 중대본, 지자체 고강도 사회적 거리두기 현장점검 지속 실시 · (해외)중국 신규확진자 78명 중 74명 해외 역유입, 역유입 대책마련 시급 	<ul style="list-style-type: none"> · 해외유입 지속 증가, 미국 입국자 전원 자가격리 검토 · 서울시, 최대 50만원 재난긴급생활비지원
	확진:336 완치:72		
'20.03.25.	확진:9,137(+100) 완치:3,730(+223) 사망:126(+6)	<ul style="list-style-type: none"> · 추가 확진자 100명 중 해외유입 51건(51.0%), 유럽 29건, 미주 18건, 아시아 4건 등 · 3.27.부터 미국발(發) 입국자에 대한 검역 강화방안 발표 · 저소득층 230만 명 이동 263만 명 노인일자리 참여자 54만 명에 소비쿠폰 지원 · 전국 835만명 건강보험료 경감대상자 지정 월 건강보험료 50% 3개월 간 지원 · 코로나19로 운영 어려운 의료기관 위해 총 4,000억원 규모 용자 추진 · (해외)미국 2개월만에 확진자 5만명 넘어 새로운 전례지 오영 10대 사망자도 발생 	<ul style="list-style-type: none"> · 구로구 소재 교회(만민중앙교회) 확진자 발생 · 서울시 8619억원 추경 시의회 본회의 통과 · 코로나19 피해소상공인 긴급 수혈 "열혈의 약속" - 신공공급 확대 및 절차 혁신
	확진:348 완치:72		

코로나19 발생 현황 및 정부 대응 요약

일자	국내 발생	정부	서울시
'20.03.26.	확진:9,241(+104) 완치:4,144(+414) 사망:131(+5)	<ul style="list-style-type: none"> · 신규확진자 104명중 해외유입관련 39건(유럽25, 미주11, 아시아 3) · 검역강화 위해 인천공항 옥외 워킹스로 진료소 설치, 해외입국자 자가격리 강화 · 국립보건연구원, 코로나19 치료제·백신실용화 연구 가속화 · 개학연장 지속적인 논의, 강력한 사회적 거리두기 해야 생활방역 전환 가능 · 지방자치단체별 코로나19로 인한 국민 생활안정 지원 대책 속속 발표 · (해외)이탈리아 일 사망 743명, 총 7,503명 사망, 치명률 10.09% 	<ul style="list-style-type: none"> · 서울 구로콜센터 확진자 160명(콜센터 건물 97명, 접촉자 63명), 수도권 내 가장 큰 집단감염 사례 · 서울시 재난긴급생활비 30일 신청, 총117만7천가구에 온라인 5부제, 찾아가는 접수 등으로 신속 지원 계획 · 서울시, 신천지 법원하가 취소
	확진:361 완치:81		
'20.03.27.	확진:9,332(+91) 완치:4,528(+384) 사망:139(+8)	<ul style="list-style-type: none"> · 대구시 제이미주병원 62명 집단감염 발생 <ul style="list-style-type: none"> - 대구 대실요양병원과 동일 건물, 26일 1명 확진 후 직원 72명, 환자 286명 전수조사 결과 61명 추가 확진 판정 받음 · 미국발(發) 입국자 검역 강화 <ul style="list-style-type: none"> - 유증상 87명 공항내 진단검사 후 임시대기시설 대기, 무증상 1,207명 14일간 자가격리, 증상 발생시 즉각 코로나19 진단검사 실시 · 정부, 만 7세 미만 자를 둔 200만 가구 아동 1인당 40만원 아동돌봄쿠폰 지급 · 학원, 종교시설 등 휴원 지속 권고 및 사회적거리두기 이행 상황 점검 · 보건복지부, WHO에 한국 방역 대응 현황과 경험 공유 · 정부, 코로나19 연구 자료(심평원 청구료 및 연구 성과 등) 국제 공개 방안 마련 · (해외)총 확진자 50만명 돌파, 중국 16.2%, 이탈리아 14.86%, 미국 14.8% 등 	
	확진:376 완치:88		
'20.03.28.	확진:9,478(+146) 완치:4,811(+283) 사망:144(+5)	<ul style="list-style-type: none"> · 누적 완치자가 확진 격리자 넘어서는 2차 골든 크로스 나타남 · 대구소재 6개 병원 총85명(제이미주 74, 기타 11)확진됨, 대구시 요양병원 두차례 재검, 대구소재 정신병원 전수조사 결정 · 실내체육시설 등 사회적 거리두기 이행상황 점검 · 방호복 및 방역물품 국내 생산 기반 확대 계획 · (해외)총 확진자 60만명 돌파, 미국 17.4%, 이탈리아 14.4%, 중국 13.5% 등 · (해외)미국 확진자 총 104,463명, 사망자 1,702명, 확진자 10만명 돌파한 첫 번째 나라, 뉴욕 주 44,876명으로 절반 차지 	<ul style="list-style-type: none"> · 구로구 소재 교회(만민중앙교회) 3월 25일부터 현재까지 7명 확진자 확인, 접촉자 조사중(교회 4명, 가족 등 접촉자 3명)
	확진:391 완치:93		
'20.03.29.	확진:9,583(+105) 완치:5,033(+222) 사망:152(+8)	<ul style="list-style-type: none"> · 신규확진자 중 해외유입 사례 41건(39%), 누적 412건(유럽 235, 미주109 등) · 보건복지부, 전국 약 200만 가구 1인당 40만원 아동돌봄쿠폰 지급 · (해외)이탈리아 총확진자 92,472명 사망자 10,023명 최초 사망자 1만명 넘음 · (해외)미국 확진자 12만명 넘음, 사망자 이틀만에 두배 증가, 2천명 돌파 	<ul style="list-style-type: none"> · 박원순 시장 세계 45개 주요도시 시장들과 '코로나19 공동대응 화상회의' 서울의 노하우 공유
	확진:413 완치:93		
'20.03.30.	확진:9,661(+78) 완치:5,228(+195) 사망:158(+6)	<ul style="list-style-type: none"> · 모든 국가에서 입국하는 해외입국자 전원 14일 원칙적 격리 실시 · 심평원 세계 확산 대응 돕기위해 국내 코로나19 환자 데이터 공개 · (해외)전 세계 확진자 60만 넘은지 이틀만에 70만명 넘어, 미국(18.7%) 급증 	<ul style="list-style-type: none"> · 서울시 '비상경제대책TF' 가동, 5인 미만 소상공인 무급휴직자에 월 최대 50만원 지원, 관광업 100억원 지원 등
	확진:434 완치:92		
'20.03.31.	확진:9,786(+125) 완치:5,408(+180) 사망:162(+4)	<ul style="list-style-type: none"> · 교육부, 최초 초중고 신학기 온라인 개학 실시(4.9.이후 순차적 온라인 개학) · 유치원 및 어린이집 휴원 연장, 긴급보육 이용률 증가 · 보건복지부 저소득층 230만 명 대상 소비쿠폰 지급 시작 · 이탈리아 교민(530명) 임시항공편으로 인천공항 도착 예정(4.1.~2.) 	<ul style="list-style-type: none"> · 서울시, 코로나19로 매출감소로 이종고 겪는 임차인지원 위한, '착한 임대인' 선정등 다양한 지원 발표
	확진:454 완치:107		
'20.04.01.	확진:9,887(+101) 완치:5,567(+159) 사망:165(+3)	<ul style="list-style-type: none"> · 4.1.0시부터 모든입국자 14일 자가격리, 단기 체류 외국인 시설격리 · 어린이집·사회복지시설 휴원연장, 아동 긴급보육 이용률 등 점검 · 특별재난지역(대구·경북 등) 취약계층 만성질환자에 의료기기 지원 · '코로나19 국민 위험인식' 3차 조사 결과, 응답자의 96% 외출 자제, 모임종교행사 불참 92.3% · (해외)유럽 코로나19 이탈리아 주춤, 프랑스·스페인서 기승 	<ul style="list-style-type: none"> · 서울시 재난긴급생활비 신청 2일만에 첫 지급 완료 · 치매돌봄 등 비대면으로 맞춤형 서비스 지속 제공 · 청년 상인이 만든 도시락 취약계층 전달 · 여의도한강공원 주차장 폐쇄
	확진:478 완치:117		

코로나19 발생 현황 및 정부 대응 요약

일자	국내 발생	정부	서울시
'20.04.02.	확진:9,976(+89) 완치:5,828(+261) 사망:169(+4)	<ul style="list-style-type: none"> · 국내발생 약 83.3%는 집단발생 연관성 확인, 기타 조사·분류 중 사례 10.7%, 해외유입 사례가 6.0% · 국내 코로나19 사망 대구 117명, 경북 41명, 경기 6명, 부산 3명, 울산 1명, 강원 1명으로 대구·경북에 집중(93.5%) · 경기도 전체 확진자 중 약 50%는 교회, 콜센터, 병원 등에서 발생한 집단감염 사례, 최근 의정부성모병원의 환자 발생 · 이탈리아 밀라노에서 임시항공편에 탑승한 우리 국민과 그 직계 가족 총 309명 4월 1일 14시 30분에 인천공항에 도착 · 보건복지부, 코로나19 등 국내 자체 백신 개발을 위한 대규모 연구 투자, 10년간 2천151억원 지원 · 국립보건연구원, 코로나19 치료제 현장 적용을 위한 임상연구 추진 	<ul style="list-style-type: none"> · 서울시민 10명 중 9명 사회적 거리두기 효과 인식, 서울시 대처 긍정평가 80.5% · 종합운동장 대규모 '워킹스루 선별진료소' 설치, 해외 입국자 전원 진단검사 실시 · 서울시, 재난긴급생활비 신청 14만2369명, 25명 지급 완료 · 서울시, 교육청-지차구 협력하여 노트북 5만2천여대 지원 · 사회적경제기업에 총150억원 규모 '코로나19 특별용자 지원'
	확진:494 완치:127		
'20.04.03.	확진:10,062(+86) 완치:6,021(+193) 사망:174(+5)	<ul style="list-style-type: none"> · 국내 확진자수 1만명 초과, 첫확진자 발생(1.20.) 이후 74일만 · 대구 지역사회전파 시작 이래로(2.18.) 45일만에 일일 확진자 10명 미만 · 경북 경산시 60대 개인 내과 의사 사망, 국내 첫 의료진 사망자 발생 · 정부, 긴급재난지원금 대상자 선정 원칙 마련, 건보료 합산 소득하위 70% · 아동돌봄쿠폰 전자상품권 준비완료, 4.13.부터 지급 · 코로나19 데이터 기반 임상연구 활성화를 위한 전문가 자문회의 개최 	<ul style="list-style-type: none"> · 서울시, 여의도 윤종로 버스노선 임시 우회, '벚꽃축제 보다 잠시 멈춤' · 사랑제일교회 집회금지명령 위반으로 고발 · 서울시, 코로나19 '시 모니터링 콜시스템' 도입
	확진:513 완치:131		
'20.04.04.	확진:10,156(+94) 완치:6,325(+304) 사망:177(+3)	<ul style="list-style-type: none"> · 국내 잠정 완치율 62.27%(50% 돌파 일주일 만), 잠정 치사율 1.72% · 중대본, 강화된 사회적 거리두기 2주 연장(4.19.까지) - 목표: 일 확진자 수 50명 수준, 감염경로 알 수 없는 사례 5% 이하로 최소화 	<ul style="list-style-type: none"> · 무증상 해외입국자 검사 강화, 자가격리위반시 무관용 원칙 적용 · 서울시, 인천공항 입국자 전용 '외국인관광택시' 투입해 특별수송
	확진:533 완치:144		
'20.04.05.	확진:10,237(+81) 완치:6,463(+138) 사망:183(+6)	<ul style="list-style-type: none"> · 중대본, 코로나19 상황가운데 의료인력 안전한 환경 근무할 수 있도록 「감염예방 추진방안」 마련·시행 · 해외입국자 GIS 통합상황판 통해 다중 감시체계 구축, 무단 이탈시 '무관용 원칙'에 따라 엄정 처리 - 감염병예방법 위반 1년 이하의 징역 또는 1,000만원 이하 벌금(4.5 시행) 부과 	
	확진:558 완치:145		
'20.04.06.	확진:10,284(+47) 완치:6,598(+135) 사망:186(+3)	<ul style="list-style-type: none"> · 완치 후 재확진 사례 51건, 현재 재감염보다는 바이러스 재활성화로 판단 · 코로나19, 강화된 사회적 거리두기 지속 호소, 국민 피로도 급증 · 코로나19 피해 의료기관 지원 「의료기관 긴급지원자금」 융자신청 시작 · (해외)일 확진자 10만명 초과, 전세계 확진자 130만명, 미국 확진자 33만명, 사망 9,500여명 	<ul style="list-style-type: none"> · 서울시, '코로나19 타격' 문화예술계에 총50억 긴급지원
	확진:563 완치:151		
'20.04.07.	확진:10,331(+47) 완치:6,694(+96) 사망:192(+6)	<ul style="list-style-type: none"> · 영업 강행하던 서울시 유흥업소 확진자 발생 · 자가격리자 4만6천명, 75명 관련법 위반 사법처리 진행 중 · 국립보건연구원, 코로나19 백신 후보물질 제작 · WHO 5월 세계보건총회에서 한국 코로나19 대응 경험 기조 발제 요청 · WHO 국가별 치명률 격차, 전염 확산 수준, 국가 내 주요 감염군, 의료 인프라, 검사 진행 수로 평가 	<ul style="list-style-type: none"> · 서울시 첫 사망자 발생, 폐암 투병 구로 콜센터 가족 · 서울시 자가격리 무단 이탈자 원스트라이크아웃제 적용
	확진:571 완치:164 사망:2		
'20.04.08.	확진:10,384(+53) 완치:6,776(+82) 사망:200(+8)	<ul style="list-style-type: none"> · 이태원 술집(J바), 서래마을 술집(L바) 각각 1명, 3명 확진자 발생 · 일본, 동선 거짓진술 할 경우 2년 이하 징역, 2천만원 이하 벌금 · 보건복지부, 아세안 10개국과 한국의 방역 대응 경험 공유 · 고위험집단 방역강화, 학원에 대한 행정명령 강화 · 법무부, 활동범위 제한 명령 등 위반 외국인 최초 강제추방 · (해외)미국, 코로나 확진자 40만542명(치명률 약 3.2%)...최대 발생지 뉴욕 사망자수 9.11 테러 넘어 	<ul style="list-style-type: none"> · 고강도 '잠시 멈춤' 지속 당부 · 서울시장 유흥업소 집합금지 명령, 발생업소 118명 전원 자가격리, 전수조사
	확진:581 완치:169 사망:2		
'20.04.09.	확진:10,423(+39) 완치:6,973(+197) 사망:204(+4)	<ul style="list-style-type: none"> · 대구경북 사태 이후 신규확진자 51일만에 최저 수준, 그러나 재확진 사례 증가 · 국내 사망 204명(4.9.0시 기준)평균연령 77.4세, 203명이 기저질환자 · 국내 최초 온라인 개학(고3, 중3) · 일본, 유전자 변이 추적 지속, 의미있는 유전자 변이 발견되지 않아 · 단기 대량 검사 위한 "취합검사법" 프로토콜 제작, 집단 감염 선별 유용 · 코로나19 대응 손실입은 146개 의료기관 1,020억 원 개산급 지급 · (해외)전세계 확진자수 1,50만명 돌파, 미국, 스페인, 이탈리아 등 급증 	<ul style="list-style-type: none"> · 서울시, 항문미달무허가 엉터리 손소독제 제조업체 적발 · 소형아파트다세대주택 등 엘리베이터에 손소독제 10만여개 비치
	확진:592 완치:174 사망:2		

코로나19 발생 현황 및 정부 대응 요약

일자	국내 발생	정부	서울시
'20.04.10.	확진:10,450(+27) 완치:7,117(+144) 사망:208(+4) --- 확진:597 완치:185 사망:2	<ul style="list-style-type: none"> · 생활방역위원회 1차 회의 개최, 코로나19 장기화 대비 · 스페인 교민 4월 11일, 13일 두 차례 특별 항공편으로 인천 도착 예정 · 보건복지부, 3~5월 특별재난지역 하위 50%, 그 외 지역 하위 40% 가입자 건강보험료 경감(30~50%) · 매칭서비스 통해 코로나19 진단도구 수출용 허가 획득 	<ul style="list-style-type: none"> · 서울시, 여의도 윤중로 버스 노선 우회·주말 한번 더 · 서울시, 시내버스 100% 방역...“에어컨 세척으로 코로나19 안심”
'20.04.11.	확진:10,480(+30) 완치:7,243(+126) 사망:211(+3) --- 확진:600 완치:195 사망:2	<ul style="list-style-type: none"> · 자가격리 지침 위반자 전자손목밴드(안심밴드) 착용하여 관리 방안 논의 · 전화상담·처방 수가 개선 및 격리실 입원료 적용 개선방안 마련 · 단거리류 외국인 임시생활시설 의무적 14일 격리(4.1.0시 이후), 현재 81.7% 입소 	
'20.04.12.	확진:10,512(+32) 완치:7,368(+125) 사망:214(+3) --- 확진:602 완치:202 사망:2	<ul style="list-style-type: none"> · 국내 확진자 나흘째 30명 안팎, 완치율 70% 넘어. 그러나 해외 유입, 재확진(111명) 사례 늘어나 · 코로나19 자가격리자 투표 관련 방역지침 마련 - 일반인과 자가격리자 동선 최대한 분리, 선거 관리 요원의 감염 노출 최소화 원칙 · 4.13.0시부터 미국발 입국자 전원 자가격리 후 3일 이내 모두 진단검사 실시 	<ul style="list-style-type: none"> · 서울시 4월 신규확진자 중 57%가 20~30대, 나와 취약자들 위해 '잠시 멈춤' 당부
'20.04.13.	확진:10,537(+25) 완치:7,447(+79) 사망:217(+3) --- 확진:610 완치:214 사망:2	<ul style="list-style-type: none"> · 코로나19 재확진 현재 116명(4.13.0시), 누적 확진 중 약 1.1%(대구경북 다수) · SNS '사회적 거리두기' 키워드 정보량 최근 5일 사이 약 60% 감소 · 금주 후반, 사회적 거리두기 성과 평가, 생활방역 체제로의 전환여부 논의 · 코로나19 관련 자가격리 조치 2차례 위반 60대, 구속영장 첫사례 · 보건복지부, 코로나19 극복을 위한 아동돌봄쿠폰, 약 230만 아동에 1인당 40만원 돌봄포인트 지급 완료 	<ul style="list-style-type: none"> · 서울시, 알바 잃은 892명 청년수당(2개월 1인당 50만원) 조기지급 · 서울신용보증재단, 대규모 인력 투입 보증처리속도↑ · 서울시 코로나 블루 방지위해 다양한 프로그램 제공
'20.04.14.	확진:10,564(+27) 완치:7,534(+87) 사망:222(+5) --- 확진:613 완치:228 사망:2	<ul style="list-style-type: none"> · 코로나19 재확진 124명(4.14.0시), 방역당국 바이러스 변이 관계 조사 · 美 보건복지부 장관 요청, 우리의 코로나19 대응 경험 공유 · 정부, 코로나19 치료제·백신 개발의 조기 성공을 지원하기 위한 범정부 지원 체계 운영 방안 마련 · 일본 4.14.(화)부터 권역 감염병 전문병원과 국가지정 입원치료 병상 운영 참여희망기관 공모 · WHO 코로나19 특사, 마스크 착용 보편적 일상 될 것...1850년 콜레라 후 적응했던 혁명과 같아 	<ul style="list-style-type: none"> · 서울시 3월 감소했던 통행량 4월 증가추세, 느슨해진 사회적 거리두기 · 서울시, 주민참여형 마스크 생산단체에 MB필터 74만장 지원 · 집에서 박물관 체험...서울역사박물관 전시 온라인 VR서비스
'20.04.15.	확진:10,591(+27) 완치:7,616(+82) 사망:225(+3) --- ※미발표	<ul style="list-style-type: none"> · 신규 확진자 27명 중 11명 수도권, 재확진 지속 증가(133명) · 제21대 국회의원 선거, 발열체크, 손세정제 사용, 투표 대기 1m 거리두기, 투표 시 비닐장갑 착용 등 방역 철저 · WHO 기준 한국 코로나 위험 '3단계'로 내려와...‘총선 휴일’ 생활방역 전환 고비 	<ul style="list-style-type: none"> · 박원순 서울시장, 이란 테헤란 시장 코로나19 대처협력 방안 화상통화 · 서울시, 긴급경영안정자금·서울사랑상품권 등 지자체 상권살리기 노력
'20.04.16.	확진:10,613(+22) 완치:7,757(+141) 사망:229(+7) --- 확진:619 완치:250 사망:2	<ul style="list-style-type: none"> · 코로나19 재확진 141명, 검사 오류, 죽은 바이러스 '조각' 가능성 두고 조사 · 정부, 긴급재난지원금 세부기준 발표, 고액자산가 제외, '20.3월 기준 건보료 소득하위 70% 해당자 · 제2차 생활방역위원회 개최, 생활방역 전환 가능성, 준비사항 등 논의 · 국립보건연구원, 코로나19 예방 백신 후보물질 국내 임상1·2상 진행 예정 · 질병, 코로나19 환자 혈액 및 배설물(노, 분변)을 통한 전파가능성 확보 	<ul style="list-style-type: none"> · 서울시, 재난긴급생활비 신청 55만 돌파, 1인가구(36.2%), 40대(22.6%) 신청률 가장 높아 · 코로나19 마음 돌보는 온라인 캠페인 및 의료진 헌신 감사와 존경 블루라이트 캠페인 전개
'20.04.17.	확진:10,635(+22) 완치:7,829(+72) 사망:230(+1) --- 확진:621 완치:268 사망:2	<ul style="list-style-type: none"> · 검역소 신규 확진자 11명(신규 확진자 중 50% 이상), 입국자들의 2주간 자가격리 수칙 철저한 준수 필요 · 민관합동 코로나19 치료제, 백신제 개발「범정부 실무추진단」 발족 · 국민연금, 위기대응 TF가동 등 코로나19 대응 · 생활방역 관련 대국민 의견수렴, '아프면 쉬다', '손씻기', '2회 환기 및 소독' 등 생활방역 지침 준비 	<ul style="list-style-type: none"> · 서울시민 97% 생활방역 전환 필요, 그러나 63.6% 아직 이르지, 통제 가능 대응체계 갖춰야

코로나19 발생 현황 및 정부 대응 요약

일자	국내 발생	정부	서울시
'20.04.18.	확진:10,653(+18) 완치:7,937(+108) 사망:232(+2)	<ul style="list-style-type: none"> · 재확진자 163명, 대구 41.1%, 재발까지 13.5일 소요, 무증상 52.6% 등, 2차 전파 여부 단정 못해 · 논산 훈련소 2명 확진자 발생(전날 포함 3명, 모두 신천지 신도), 집단감염 우려 · 4.1.~12. 해외입국자 일평균 3,611명, 20~30대 40%, 해외유학생 등 입국 지속 · 4.11. 1차 입국한 스페인 귀국 국민 39명 중 12명 유증상, 1명 양성 판정 	
	※미발표		
'20.04.19.	확진:10,661(+8) 완치:8,042(+105) 사망:234(+2)	<ul style="list-style-type: none"> · 사회적 거리두기 즉시 완화 국민 36.7% 동의, 63.3% 반대 · 중대본, 5월 5일 까지 완화된 사회적 거리두기 추진, 불확실한 감염경로, 세계적 대유행 등 위험요인 존재 <ul style="list-style-type: none"> - 위험도 상대적으로 낮은 실외·분산시설 단계적 운영 재개 등 - 일상 복귀 아닌, 생활방역으로 전환하기 위한 준비 · 공적마스크 대리 구매 시 가족관계증명서 인정 등 · 보건복지부, 한-중남미 코로나19 대응 웹 세미나, 코로나19 대응 경험 중남미 국가와 공유 	<ul style="list-style-type: none"> · 서울 지하철 '코로나19' 제로 비결 알려달라, 남미 45개국 지하철 운영 협회 요청으로 화상회의 진행
	확진:624 완치:288 사망:2		
'20.04.20.	확진:10,674(+13) 완치:8,114(+72) 사망:236(+2)	<ul style="list-style-type: none"> · 해외유입 확진자 1,006명(4.20.0시), 20~30대 비율 높고, 지역 사회 감염 유도 확진자 6.1% 157명 확진자 발생 · 보건복지부 G20 화상 보건장관회의, 코로나19 대응 경험 공유, 보건복지 분야 국제 공조 강조 · 코로나19 예방 위한 시험 방역 관리 안내서 마련, 감염관리 책임자 지정하고 좌석 간격은 1.5m 이상 · 초등학교 저학년(1~3학년) 학생들 온라인 개학 · 교육부 5월 고3부터 단계적 등교 개학여부 다음 주 확정, 오늘 초1~3 온라인 개학, 접속장에 최대 고비 · 전 세계 확진자수 2,335,433명(치명률 7.02%), 전일대비 3.24% 증가 (영국 5.12%, 미국 3.19% 등) 	<ul style="list-style-type: none"> · 박원순 시장, 글로벌 리더들과 '코로나19 화상 세미나' 서울시의 방역 경험과 노하우 소개 · 서울시, '코로나19 운영난' 어린이집 고용유지 위한 인건비 75억, 방역물품 63억 긴급지원 · 서울시 모든 소상공인 무급휴직자에 고용유지 지원금 지급, 근로자 2개월 최대 100만원까지
	확진:624 완치:304 사망:2		
'20.04.21.	확진:10,683(+9) 완치:8,213(+99) 사망:237(+1)	<ul style="list-style-type: none"> · 중대본 생활 속 거리두기 지침 발표, 후속 조치 원활한 추진위한 추진 체계 구축, 법령 개정 등 추진 · 공공 실외체육시설(축구장, 야구장, 간이운동장 등), 국립공원, 자연휴양림 등 제한적 개방 계획 · 교육부 '신학기 개학 준비 추진단' 논의, 초·중·고 등교 시기방법 5월 초 생활방역 전환 여부 연계해 결정 	<ul style="list-style-type: none"> · 서울시, 코로나19로 위축된 외국인투자기업에 고용 및 교육훈련 보조 '고용유지지원금' 최대 2억 원 · 가락강서 농수산물도매시장 2,834개 임대시설료 6개월간 50% 감면 · 코로나19 기간 동안 3만여 노인에 맞춤형봉사서비스 제공
	확진:626 완치:315 사망:2		
'20.04.22.	확진:10,694(+11) 완치:8,277(+64) 사망:238(+1)	<ul style="list-style-type: none"> · 코로나19 경보 두달째 '심각', 정부 '하향 검토 안해' · 중화항체 형성 된 완치자 중 48% 코로나19 양성 반응, 바이러스 체내 잔류 기간 차이 등 추가 연구 진행 예정 · 생활 속 거리두기 집단방역 기본수칙 공개(2회 환기, 방역관리자 지정 등) · 코로나19 대응 국제 방역협력 총괄 TF 운영, 국제사회 협력 요청 체계적 부응 	<ul style="list-style-type: none"> · 서울시, 감염취약 민간 다중이용시설에 비접촉식 체온계 6만5천개 지원 · 의료인 한신에 감사하는 블루라이트 캠페인 참여 잇따라
	확진:628 완치:322 사망:2		
'20.04.23.	확진:10,702(+8) 완치:8,411(+134) 사망:240(+2)	<ul style="list-style-type: none"> · 국내 사망자 240명(4.23.0시), 치명률 2.24%, 대구경북 90.9%, 65세 이상 85.8% · 감염병 전담병원 조정 방안 6개 병원(7,500병상) 시·도·위 최소 유지 간속조정 · 의료인 응원캠페인(#덕분에합시다) 4.16시작 8일째 진행 중 각처 감사존경 이어져 · 「감염병 예방 및 관리에 관한 법률」 하위법령 개정안 입법예고 <ul style="list-style-type: none"> - 감염병 예방관리 및 지원강화, 감염병병원체 관리 안전성 확보, 백신 수급관리 강화 등 기타 사항 	<ul style="list-style-type: none"> · 서울시, 연매출 2억원 미만 자영업자에 '생존자금' 70만원×2개월 현금지급
	확진:628 완치:342 사망:2		
'20.04.24.	확진:10,708(+6) 완치:8,501(+90) 사망:240(-)	<ul style="list-style-type: none"> · 코로나19 치료제·백신개발 범정부 지원단 본격 가동 <ul style="list-style-type: none"> - 치료제·백신개발 동향 점검, 연구 지원을 위한 제도개선 추진 등 · 생활 속 거리 두기 분야별 세부 지침(초안) 공개 · 코로나19 등교 대비 학교 방역 준비상황 점검 · 자가격리 이탈자 관리 강화, 안심밴드 4.27.부터 착용 관리 예정 	<ul style="list-style-type: none"> · 서울시, 신천지 유관단체 HWPL 법인설립허가 취소 · 서울신용보증재단, 소상공인 15%이상 고리 대출→1.5% 저금리 전환 · 서울교통공사, 사랑의 헌혈·농산물 기부로 코로나19 극복 동참
	확진:628 완치:362 사망:2		

코로나19 발생 현황 및 정부 대응 요약

일자	국내 발생	정부	서울시
'20.04.25.	확진:10,718(+10) 완치:8,635(+134) 사망:240(-) ※미발표	<ul style="list-style-type: none"> · 중대본, 의료진과 방역 관계자들에 예술 통한 '치유(힐링)' 프로그램 제공 계획 · 4.11. 1차 귀국한 스페인 귀국 국민 39명, 4.26. 임시생활시설 퇴소 - 4.13. 2차 입국 스페인 귀국 국민 43명, 4.28. 자가격리 조치 해제 예정 	
'20.04.26.	확진:10,728(+10) 완치:8,717(+82) 사망:242(+2) ※미발표	<ul style="list-style-type: none"> · 중대본, 코로나19 정부 대책 실효성 향상 위해 '코로나19 정책 대응 패키지' 홍보 강화 계획 마련 논의 · 사회복지시설 방역관리 이행 사항 점검 - 1단계 시설 전체 자체 점검 체크리스트, 2단계 지자체 중 10% 선정 현장점검 실시, 3단계 보건복지부 일부 시설 지자체와 합동점검 5.1.까지 완료 	
'20.04.27.	확진:10,738(+10) 완치:8,764(+47) 사망:243(+1) 확진:629 완치:393 사망:2	<ul style="list-style-type: none"> · 생활속 거리두기 이행 관련 부처별 방역지침 마련, 공공 시설 단계적 운영 재개 계획 마련 · 요양병원, 생활시설 등 고위험 집단시설 중 확진자 발생 기관 대상 주2회 주기적 재검 실시 계획 	<ul style="list-style-type: none"> · 박원순 시장, 「제1회 WEA 컨퍼런스:팬데믹과 동아시아」 주제 발표 · 서울시민, 감염병 대유행 직후 '실업보다 감염병이 더 위험' 인식(서울서베이)
'20.04.28.	확진:10,752(+14) 완치:8,854(+90) 사망:244(+1) 확진:633 완치:427 사망:2	<ul style="list-style-type: none"> · 코로나19 발생 100일, 중국 유입→신천지, 대구·경북 중심 지역 사회 전파→수도권 집단감염→해외유입 확산 · 코로나19 대응 국제 방역협력 총괄 TF 1차 회의 개최 - 국제 방역협력 총괄 T/F 운영계획안 및 「K-방역」주제별 웹세미나(webinar) 시행계획안에 대해 협의하였음 · 안심밴드, 자가격리자 안전관리 앱 등 활용 자가격리자 관리 강화 · 국민안심병원 시행(2.24.)이후 현재 상급종합병원 29개 포함, 총347개 운영 	<ul style="list-style-type: none"> · 서울시 재난긴급생활비 8 월말까지 사용 연장(4.26. 현재 144만 가구 신청) · 코로나19 피해 예술인 긴급지원 15억 추가 투입 · 장애인활동지원사 3만명 방역물품지원
'20.04.29.	확진:10,761(+9) 완치:8,922(+68) 사망:246(+2) 확진:633 완치:437 사망:2	<ul style="list-style-type: none"> · 재확진 277명(4.28.기준) 바이러스 재활성화 불가능, 완치 후 민감도 높은 PCR 검사시 잔재 검출 확률 높아 · 확진자 5% 소아·청소년, 신천지 관련 41.6%, 성인보다 증상 경미, 사망하거나 중증 진행한 환자 없었음 · 연휴기간(4.30.~5.5.) 지자체별 코로나19 대비 특별방역대책 마련 · 대구·경북 16개 생활치료센터 4.30. 운영 종료(총3,037명 환자 완치) · 코로나19 진단키트 FDA 긴급사용승인 총 4개, 복지부 등 취득 온라인 설명회 개최 	<ul style="list-style-type: none"> · 서울시, 코로나19 대응 최신 지침 앱으로 확인, 전국 최초 모바일 서비스 · 서울어린이대공원, 어린이날 행사 전면 취소
'20.04.30.	확진:10,765(+4) 완치:9,059(+137) 사망:247(+1) 확진:633 완치:453 사망:2	<ul style="list-style-type: none"> · 신규확진자 4명 모두 해외유입, 국내 발생 최초 0명 기록 · 코로나19 의료진 응원 캠페인 "덕분에 챌린지" 활발히 진행 · 황금연휴 기간 관광지 및 인근지역 방역수칙 점검 강화 계획 	<ul style="list-style-type: none"> · 서울시, 코로나19 경제부담 줄이기 위해 기후변화기금 금리 대폭 인하
'20.05.01.	확진:10,774(+9) 완치:9,072(+13) 사망:248(+1) 확진:634 완치:455 사망:2	<ul style="list-style-type: none"> · 국립문화시설(박물관, 미술관, 도서관) 부분적 운영 재개 계획 발표 · 체류 자격 상실한 약39만 외국인 및 노숙인 등 방역관리 방안 발표 	<ul style="list-style-type: none"> · 박원순 시장, 5일 프루야 구 개막 앞두고 경기장 방역 직접 챙겨 · 코로나19 지친 시민 응원 위한 '산속영화관;자동차 극장', 온라인 전시 오픈
'20.05.02.	확진:10,780(+6) 완치:9,123(+51) 사망:250(+2) 확진:635 완치:463 사망:2	<ul style="list-style-type: none"> · 중대본 수도권 일부지역 요양병원 표본 진단검사 결과 모두 음성 - 서울 구로구, 은평구, 경기 성남시, 의정부시, 군포시 등 5개 시군구 전체 요양병원 6,544명. 코로나19 검체취합검사 방법 활용 진단검사 결과 모두 음성판정 · 선별진료소 발생 초기 257개소(1.27.), 최대 639개소(3.20.)확대, 운영 축소해 현재 638개소(5.1.)운영 중 - 코로나19 발생 양상 및 수요 변화에 따라 자동차 이동형, 도보 이동형 등 다양화 운영 - 향후 운영성과 평가, 포스트 코로나 대비를 위한 사전준비 계획 중 	
'20.05.03.	확진:10,793(+13) 완치:9,183(+60) 사망:250(-) 확진:637 완치:473 사망:2	<ul style="list-style-type: none"> · 5일로 사회적 거리두기 종료, 6일부터 생활 속 거리 두기 전환 발표 - 사회적 거리두기 기간동안 신규 확진자 감소, 집단발생 감소, 방역망 내 관리 비용 안정화 - 운영중단 공공시설 위험도 고려 방역지침 마련 후 단계적 운영 재개 - 생활속 거리두기 개인, 집단 방역 기본 수칙 및 보조수칙 발표 	<ul style="list-style-type: none"> · 서울시, 제2회 추경 통해 총2조8,329억원 코로나 대응 긴급지원 · 5월 어린이날 공원 내 모든 행사 전면 취소 · 생계위기 특수고용·프리랜서에 특별지원금 50만원 현금지급

심각

코로나19 발생 현황 및 정부 대응 요약

일자	국내 발생	정부	서울시
'20.05.04.	확진:10,801(+8) 완치:9,217(+34) 사망:252(+2)	<ul style="list-style-type: none"> · 코로나19 대응 국제 방역협력 총괄 TF 주관 전 세계 보건의료 관계자와 함께 “K-방역 제1차 웹세미나” 개최 · 국민대상 생활방역 의견수렴, “아프면 3~4일 쉬는게 제일 어려워” · 중대본 건강보험 선지급제도 5월에서 6월까지, 1개월 연장 추가 지원 · 코로나19 장기화 대비 의료이용체계 개선 방안 발표 <ul style="list-style-type: none"> - 호흡기전담클리닉 지정·운영, 전화상담·처방 운영 개선 등 	
	확진:637 완치:481 사망:2		
'20.05.05.	확진:10,804(+3) 완치:9,283(+66) 사망:254(+2)	<ul style="list-style-type: none"> · 중대본, 감염병 전담병원 병상운영 조정, 감축 계획 발표 <ul style="list-style-type: none"> - (4.23.)9개병원 500여개 병상,(4.28.)8개병원 1,200여개 병상 감축 - 5월 6일 7개 전담병원 지정해제 등 총 1,725병상 감축 계획 	
	확진:637 완치:489 사망:2		
'20.05.06.	확진:10,806(+2) 완치:9,333(+50) 사망:255(+1)	<ul style="list-style-type: none"> · 코로나19 치료제·백신 개발기업 애로사항 신속 해결 <ul style="list-style-type: none"> - 현재 치료제 분야 14개사(社)와 백신 분야 7개사를 중점 지원 후보군으로 설정하여 개발 현황, 기업 지원 수요 등을 파악하여 관리 중임 - 코로나19 치료제·백신개발 범정부 지원단은 기업의 어려움을 신속히 해결하기 위해 5월 6일(수)과 7일(목) 보건산업혁신창업센터(서울 중구)에서 코로나19 치료제백신 개발기업 심층 상담을 진행함 	<ul style="list-style-type: none"> · 박원순 시장, 코로나19 방역협조 요청 천주교, 기독교계 대표와 만남 · 서울형 생활속 거리두기 발표 · 서울시, 코로나19 대응 노하우 해외공유 사이트 오픈, 방문 2백만부 돌파 · 서울시, 50인 미만 사업체까지 고용유지지원금 추가지원
	확진:637 완치:494 사망:2		
'20.05.07.	확진:10,810(+4) 완치:9,419(+86) 사망:256(+1)	<ul style="list-style-type: none"> · 용인 66번 확진자 발생, 연휴동안 이태원 클럽 5개 업소 방문 및 수원, 성남, 강원도 등 방문, 전 지역 추가확산 우려 · 생활속 거리두기 국민 참여 위한 홍보 적극 진행, 다양한 콘텐츠 개발 계획 · 코로나19 보건복지부-질병관리본부 온라인 외신 브리핑 개최 <ul style="list-style-type: none"> - 외신 브리핑을 통해 우리나라의 코로나19 대응 방역에 관하여 정책과 기술이 어우러진 종합 정보 전 세계 알리 	<ul style="list-style-type: none"> · 박원순 시장, 콜롬비아 부통령에 코로나19 대응 노하우 공유 · 시립 은평병원, 코로나19 극복위한 ‘발달장애아동 및 가족 행동지침’ 안내
	확진:637 완치:508 사망:2		
'20.05.08.	확진:10,822(+12) 완치:9,484(+65) 사망:256(-)	<ul style="list-style-type: none"> · 이태원 클럽 집단감염 관련 확진자 15명 이상 추가, 총 19명 · 중대본 이태원 클럽관련 지방자치단체와 상황 공유 위한 긴급회의 소집 · 클럽 등 유흥시설 한달간 행정명령 시행(5.8.20시부터) · 범정부 지원으로 코로나19 치료제·백신 개발 가속화 · 코로나19 상사감시체계 강화 위한 SARI, ARI 감시대상 의료기관 확대 운영 · K-방역모델 국제표준화 위한 민간 전문가 협의회 본격 가동 · 식문화 개선, 외식문화 개선을 통한 생활 방역 추진 계획 발표 	<ul style="list-style-type: none"> · 휴관했던 63개 문화시설 단계별 운영 재개 · 코로나 피해 여행사에 전 국 최초 현금지원 시작 · 이태원 일대 유흥시설 44개소 긴급점검
	※미발표		
'20.05.09.	확진:10,840(+18) 완치:9,568(+84) 사망:256(-)	<ul style="list-style-type: none"> · 이태원 클럽 집단감염 사태로 인한 확진자, 검사 수요 다시 급증 · 지자체별 용인시 확진자 관련 방역조치 실행 점검 <ul style="list-style-type: none"> - 서울시, 인천시, 강원도, 경기도 중심 용인시 확진자 관련 방역조치 현황 및 계획 점검 · 수도권(서울, 인천, 경기) 코로나19 병상 공동대응체계 구축 계획 마련 	<ul style="list-style-type: none"> · 박원순 시장, 서울시내 모든 유흥시설 집합금지 명령 발표 · 용인66번 확진자 관련 동선 조사, 1,500여명 대상 유선 출입여부 및 동선 확인 등
	※미발표		
'20.05.10.	확진:10,874(+34) 완치:9,610(+42) 사망:256(-)	<ul style="list-style-type: none"> · 용인시 확진자 관련, 지자체별 유흥시설 합동점검 실시, 접촉자·방문자 신속 진단검사 추진 중, 주말 비상 선별검사체계 지속 유지 · 중대본 일반 국민 대상 코로나19 항체가(면역도) 조사 계획 발표 · 5.13.~5.29. 권역별 대학 방역 관리 현황 현장 점검 실시 	<ul style="list-style-type: none"> · 서울시민 코로나19 경각심 30~40대 가장 높아, 76.5% 서울시 대응 신뢰, 당면과제 1순위 경제 회복
	확진:669 완치:541 사망:2		
'20.05.11.	확진:10,909(+35) 완치:9,632(+22) 사망:256(-)	<ul style="list-style-type: none"> · 이태원 클럽 집단감염 86명(5.11.0시), 수도권 79명, 남성 78명, 20대가 58명으로 가장 많아 · 이태원 관련 감염확산으로 등교수업 일정 조정, 고3 등교수업 당초 5.13.에서 5.20.로 1주 연기 등 · 중대본, 코로나19 지역사회 취약집단 시설 강화 위해 요양병원, 정신병원 진단검사 적용 확대 	<ul style="list-style-type: none"> · 서울시 코로나19 이태원 클럽 집단감염 관련 익명 검사도 불사, 유사유흥업소 방역수칙 단속 강화 · 서울시, 대중교통 6월 중 혼잡도 회복 예상, ‘생활 속 거리두기’방안 발표 “승객 분산·혼잡시 마스크 필수”
	확진:690 완치:547 사망:2		

심각

코로나19 발생 현황 및 정부 대응 요약

일자	국내 발생	정부	서울시
'20.05.12.	확진:10,936(+27) 완치:9,670(+38) 사망:258(+2)	<ul style="list-style-type: none"> · 이태원클럽 집단감염 102명(5.12.0시), 첫 환자 보고 엿새 만에 100명 넘어(클럽 방문자 73명, 그 외 29명) · 검사 대상 범위를 확대 일4,000~5,000건 수준 진단 검사 1만 2000건 이상으로 증가(5.11일 4,604건 → 5.12일 12,398건) · 중대본 ARI, SARI 등 호흡기 감염 감시 체계 코로나19 감염 추가, 대상 의료기관 확대 환자 발생 감시 · 보건복지부 '20년 상반기 '적극 행정통한 코로나19 방역', '국민 건강 보호', '신속한 경제지원' 등 행정 우수사례 발표 · 긴급재난지원금 온라인 신청 첫날 180만7715가구 신청, 서울 40여만 가구, 경기 47만여 가구 등 수도권이 48.1% · (해외)중국 다시 두 자릿수 확진자 증가 비상, 무증상 슈퍼전파자, 우한에서도 다시 집단감염 사례 확인 	<ul style="list-style-type: none"> · 용산구 워크스루 선별진료소 개소, 300~400명 진출...익명조사 실시 후 검사건수 2배가량 증가 · 서울시 기지국 접촉자 10,905명, 카드이용자 494명 명단 확보, 검사 및 자가격리 통보 · 박원순 시장, 포스트 코로나 시대 정책토론회 기조 연설 통해 '표준도시 서울' 만들기 5대 비전 제시
	확진:703 완치:554 사망:2	<ul style="list-style-type: none"> · 이태원 집단감염 119명(5.13.19시), 서울 확진자 69명, 대다수 확진자 2~30대로 활동반경 넓고 접촉자 많아 · 이태원 클럽·주점 9곳 방문자 전수조사, 신용카드 내역 조회, 기지국 접촉자 파악 등 방문자 신속 추적 노력 · 코로나19 대응 국제 방역협력 총괄TF 5월 13일 제2차 웹세미나 개최(5.4. 1차 웹세미나 73개국 903명 시청) · 코로나19 감염병 전담의료기관 '손실보상 신속 지급', '용자지원 확대', '건강 보험 특별 재정지원' 등 추진 결정 · 외교부 코로나19 모범 대응 등 국제사회 신뢰 바탕 '유엔 보건안보 우호국 그룹' 출범 주도 	<ul style="list-style-type: none"> · 서울시 3번째 사망자 발생, 82세 남성 3월 완치 후 급성호관중후군으로 숨져 · 서울시 익명검사 실시 후 보건소 검사수요 6~10배 폭증(12일 8,343건) · 서울시 '무증상 전파' 확산 차단 위해 '선제 검사 위원회' 설치, 풀링 검사 등 해법 찾아갈 계획
'20.05.13.	확진:10,962(+26) 완치:9,695(+25) 사망:259(+1)	<ul style="list-style-type: none"> · 코로나19 신규 확진 29명(5.14.0시)중 26명 국내발생, 3차 전파 추정 사례보고, 4차, 5차 등 'N차 감염' 연쇄감염 가속 우려 · 15개 시도 유흥시설 집합금지, 11개 시도 감염검사 시행, 9개 시도 대인접촉 금지 등 확산 방지 지속 조치 · 학부모 불안감 커져, 교육부 이번 주중 방역 당국 분석 지켜보며 다음 주 초 등교 추가 연기 여부 발표 · 제3차 비상경제 중대본 회의, '감염병 대응 산업 육성 방안' 발표, 방역·예방, 검사 진단, 치료 등 3단계 산업 육성 계획 	<ul style="list-style-type: none"> · 서울시 4번째 사망자 발생, 61세 남성 3월 완치 후, 세균성 폐렴으로 숨져 · 서울시 익명검사 도입 후 검사건수 8배 증가, 누적 검사수 2만4082건, 박원순표 '익명검사' 전국 확대 · 서울시 15일부터 학원 1212곳 방역지침 준수 점검
	확진:714 완치:564 사망:4	<ul style="list-style-type: none"> · 한·중·일 보건장관, 코로나19 대응 보건 협력강화 방안 논의 · 제7차 건강심, 코로나19 예방관리 및 치료 적극, 선제적 대응 방안 논의 · 제4차 생활방역위원회 개최, 코로나19 위험도 평가, 이태원 클럽 관련 방역상황 점검 · 코로나19 치료제·백신 개발 등 극복 위한 헬스케어 미래포럼 개최 	<ul style="list-style-type: none"> · 서울시, '코로나 극복 희망 콘서트' 온라인 생중계
'20.05.14.	확진:10,991(+29) 완치:9,762(+67) 사망:260(+1)	<ul style="list-style-type: none"> · 5.15. 18시 기준, 자가격리자 총 36,926명(국내 발생 5,096명, 해외 입국 31,830명), 안전관리 앱, 안심 밴드 등 ICT 활용 관리 방안 지속 운영 · 생활속 거리두기 지속 홍보 및 29,607개소 방역수칙 준수 점검 	<ul style="list-style-type: none"> · 서울시민 1,000명, 이태원 집단감염 '적극검사 명령 적절했다 75%', '익명검사 도움됐다 95.2%'
	확진:714 완치:564 사망:4	<ul style="list-style-type: none"> · 정부, 2주간 방역관리 상황과 위험도 평가, "이태원 클럽 집단감염 발생했지만, 통제력은 체계가 감당 할 수 있는 범위로 유지되고 있어" - 신규 확진자 1일 평균 18.4명, 치료중 환자 1,000명 이하 감소 등 · 지자체 경찰 수위처 합동 전국 유흥시설 8,925개소 심야 특별점검 실시(5.16.) - 6,768개 유흥시설 영업 중지, 위반사실 13건 발견 행정지도 실시 · 5.18.부터 약 8주간, 군입대 장병, 입영 전 코로나19 진단 	<ul style="list-style-type: none"> · 서울시 이태원 클럽 관련 방문자 검사 독려, 선별 진료 보장, 위험시설 단속 등 확산 방지 총력 · 서울시, 자영업자 생존자금 70만원x2개월 현금지급 · 서울시, 모든 장애인 38만 명에 1인 5매씩 마스크 지원
'20.05.15.	확진:11,018(+27) 완치:9,821(+59) 사망:260(-)	<ul style="list-style-type: none"> · 5.15. 18시 기준, 자가격리자 총 36,926명(국내 발생 5,096명, 해외 입국 31,830명), 안전관리 앱, 안심 밴드 등 ICT 활용 관리 방안 지속 운영 · 생활속 거리두기 지속 홍보 및 29,607개소 방역수칙 준수 점검 	<ul style="list-style-type: none"> · 서울시, '코로나 극복 희망 콘서트' 온라인 생중계
'20.05.16.	확진:725 완치:569 사망:4	<ul style="list-style-type: none"> · 5.15. 18시 기준, 자가격리자 총 36,926명(국내 발생 5,096명, 해외 입국 31,830명), 안전관리 앱, 안심 밴드 등 ICT 활용 관리 방안 지속 운영 · 생활속 거리두기 지속 홍보 및 29,607개소 방역수칙 준수 점검 	<ul style="list-style-type: none"> · 서울시, '코로나 극복 희망 콘서트' 온라인 생중계
	확진:11,037(+19) 완치:9,851(+30) 사망:262(+2)	<ul style="list-style-type: none"> · 정부, 2주간 방역관리 상황과 위험도 평가, "이태원 클럽 집단감염 발생했지만, 통제력은 체계가 감당 할 수 있는 범위로 유지되고 있어" - 신규 확진자 1일 평균 18.4명, 치료중 환자 1,000명 이하 감소 등 · 지자체 경찰 수위처 합동 전국 유흥시설 8,925개소 심야 특별점검 실시(5.16.) - 6,768개 유흥시설 영업 중지, 위반사실 13건 발견 행정지도 실시 · 5.18.부터 약 8주간, 군입대 장병, 입영 전 코로나19 진단 	<ul style="list-style-type: none"> · 서울시, '코로나 극복 희망 콘서트' 온라인 생중계
'20.05.17.	확진:11,050(+13) 완치:9,888(+37) 사망:262(-)	<ul style="list-style-type: none"> · 5.15. 18시 기준, 자가격리자 총 36,926명(국내 발생 5,096명, 해외 입국 31,830명), 안전관리 앱, 안심 밴드 등 ICT 활용 관리 방안 지속 운영 · 생활속 거리두기 지속 홍보 및 29,607개소 방역수칙 준수 점검 	<ul style="list-style-type: none"> · 서울시, '코로나 극복 희망 콘서트' 온라인 생중계
	확진:714 완치:564 사망:4	<ul style="list-style-type: none"> · 정부, 2주간 방역관리 상황과 위험도 평가, "이태원 클럽 집단감염 발생했지만, 통제력은 체계가 감당 할 수 있는 범위로 유지되고 있어" - 신규 확진자 1일 평균 18.4명, 치료중 환자 1,000명 이하 감소 등 · 지자체 경찰 수위처 합동 전국 유흥시설 8,925개소 심야 특별점검 실시(5.16.) - 6,768개 유흥시설 영업 중지, 위반사실 13건 발견 행정지도 실시 · 5.18.부터 약 8주간, 군입대 장병, 입영 전 코로나19 진단 	<ul style="list-style-type: none"> · 서울시, '코로나 극복 희망 콘서트' 온라인 생중계
'20.05.18.	확진:11,065(+15) 완치:9,904(+16) 사망:263(+1)	<ul style="list-style-type: none"> · 자가격리자 35,707명(5.17.18시), 무단이탈 사례 현재까지 총408건 · 문 대통령 WHO 최고 의결기관 세계보건총회 기조연설, "코로나 백신·치료제 인류 공공재...공평한 보급을" · 재양성 확인 사례 447건 분석, 재감염 사례없어, 감시 중단 결정 · 해외입국자 집결하는 광명역 '종합정보센터' 설치, 수송정보 파악, 제공 · 생활속 거리두기 지속 홍보·보완, 공공시설 단계적 개장 	<ul style="list-style-type: none"> · 서울시 이태원 클럽 관련 방문자 검사 독려, 선별 진료 보장, 위험시설 단속 등 확산 방지 총력 · 서울시, 자영업자 생존자금 70만원x2개월 현금지급 · 서울시, 모든 장애인 38만 명에 1인 5매씩 마스크 지원
	확진:736 완치:579 사망:4	<ul style="list-style-type: none"> · 자가격리자 35,707명(5.17.18시), 무단이탈 사례 현재까지 총408건 · 문 대통령 WHO 최고 의결기관 세계보건총회 기조연설, "코로나 백신·치료제 인류 공공재...공평한 보급을" · 재양성 확인 사례 447건 분석, 재감염 사례없어, 감시 중단 결정 · 해외입국자 집결하는 광명역 '종합정보센터' 설치, 수송정보 파악, 제공 · 생활속 거리두기 지속 홍보·보완, 공공시설 단계적 개장 	<ul style="list-style-type: none"> · 서울시 이태원 클럽 관련 방문자 검사 독려, 선별 진료 보장, 위험시설 단속 등 확산 방지 총력 · 서울시, 자영업자 생존자금 70만원x2개월 현금지급 · 서울시, 모든 장애인 38만 명에 1인 5매씩 마스크 지원

코로나19 발생 현황 및 정부 대응 요약

일자	국내 발생	정부	서울시
'20.05.19.	확진:11,078(+13) 완치:9,938(+34) 사망:263(-)	<ul style="list-style-type: none"> · 용인 강남병원 방사선사 코로나19 확진 '병원 폐쇄', 삼성서울병원 간호사 4명 확진, 병원발 집단감염 우려 · 정부 밀폐도, 밀집도 등 위험지표 기준 시설 위험도 평가에 따른 방역 수칙 차등 적용, 고위험시설 핵심방역수칙 마련 및 실효성 제고 · 코로나19 79일간 5차례 연기 끝에...20일 고3 첫 등교 · 교육부, 코로나19 의심 증상 모든 학생 선별진료소 무료 전수조사, 등교 후 증상자 별도관리 후 선별진료소 이송 	<ul style="list-style-type: none"> · 서울시, '포스트 코로나 새로운 서울 준비, 서울시민의회 3천명 시민과 100일 토론 · 서울시, 민생경제 살리기 6차 특단의 조치, 4대 제조업 3천만 원 긴급지원
	확진:750 완치:587 사망:4		
'20.05.20.	확진:11,110(+32) 완치:10,066(+128) 사망:263(-)	<ul style="list-style-type: none"> · 이태원 클럽발 코로나 환자 196명, 클럽 방문 95명, 접촉자 101명 중 3차 전파자 25명, 4차 전파자 4명 · 삼성서울병원 검사 1,207명 중 641명 '음성'...555명 결과 대기, 접촉자 124명 자가격리, 1083명 능동감시중 · 국회 행정안전위원회 안전한 대한민국 만드는 근간마련, '재난 및 안전관리 기본법 일부개정법률안' 의결 · 고3 등교 첫날부터 확진자 발생, 인천·안성 75개 학교 귀가조치 또는 등교 중지, 추후 등교 여부 결정 	<ul style="list-style-type: none"> · 삼성서울병원 합동상황반 운영(5.18.~), 본관3층 수술장 폐쇄 및 긴급방역, 철저한 역학조사 실시 · 서울시, 지자체 최초 공공의과대학 설립 추진, '감염병 대응 세계 표준 도시' 위한 공공보건의료체계 획기적 강화
	확진:753 완치:592 사망:4		
'20.05.21.	확진:11,122(+12) 완치:10,135(+69) 사망:264(+1)	<ul style="list-style-type: none"> · 이태원발 코로나 15일 만에 200명 넘어, 무증상 감염자 등으로 인한 n차 감염 지속예상, 추적 어려워 · 고3 등교 첫날 전국 출석률 95.2%, 결석 2만여명, 다음주 예정대로 초중고 등교개학 실시 할 것 · 방대본 코로나19 전파 규모 확인 위한 인구면역도 조사 실시, 항체 형성률 높지 않을 것(뉴욕 21.2%, 스페인 5% 등) · 지방재정법 등 개정안 통과, 칸막이로 적용만했던 지자체 특별회계 예비비 6조원 '코로나19' 활용 가능 	<ul style="list-style-type: none"> · 서울시 재난긴급생활비 마감, 233만 가구 신청, 유통, 요식 등 '생계형 소비'에 79%쓰여 · 서울시, 도심권 종로구에 '재난대응 컨트롤타워' 2024년 개소
	확진:756 완치:596 사망:4		
'20.05.22.	확진:11,142(+20) 완치:10,162(+27) 사망:264(-)	<ul style="list-style-type: none"> · 고위험시설(유흥·감성주점, 헌팅포차, 노래연습장, 단란주점 등 9개시설) 핵심방역수칙 마련, 이행방안 논의 - 6가지 위험지표(밀폐도, 밀집도, 활동도, 군집도, 지속도, 관리도) 기준 시설 위험도 평가, 각 시설을 고·중·저위험시설로 구분 · 국립중앙의료원 음압격리병상 30개 추가, 상시 중앙감염병병원 운영 	<ul style="list-style-type: none"> · 서울시, 569개 코인노래 연습장 집합금지 행정명령
	확진:759 완치:599 사망:4		
'20.05.24.	확진:11,190(+25) 완치:10,213(+19) 사망:266(+2)	<ul style="list-style-type: none"> · 2주간(5.10.~23.) 방역관리 상황 및 위험도 평가, 산발적 전파 지속 - 일평균 확진자수 23.2명, 집단발생 5건, 감염경로 불명 비율 6.8%, 방역망 내 관리 비율 80% 미만 - 통제수준 하에 있으나 산발적 전파 지속 되고 있어, 지역확산 차단에 총력 · 역학조사 출입자 명부 정확성 위해 '전자출입명부' 도입(삼각 및 경계 한시 운영) · 코로나19 재유행 대비 중증고위험군 환자 긴급 치료병상 확충 사업 진행 - 지출비용보전형: 설치운영 과정에서 지출 한 시설과 장비비 지원 - 병동형: 병상확보 위해 음압병상 확충 의료기관에 시설비 및 장비비 지원 · 생활 속 거리두기 이행 상황 지속 점검, 자가격리자 지속 관리 	
	확진:775 완치:607 사망:4		
'20.05.25.	확진:11,206(+16) 완치:10,226(+13) 사망:267(+1)	<ul style="list-style-type: none"> · 2주간 위험도 평가, 신규확진자 늘었지만, 생활속 거리두기 단계 조정 하지 않을 것, 대응 가능 범위 판단 · 교육부, 감염 우려 높은 지역 등교 인원 2/3 넘지 않도록 강력 권고 · 교통분야 방역 강화, 대중교통 이용 시 반드시 마스크 착용해야, 버스와 택시는 26일, 비행기는 27일부터 · 정부 포스트 코로나 대응 위해 3차 추경 및 '21년 예산 대규모 편성 예정 	<ul style="list-style-type: none"> · 서울시, 주말동안 유흥시설 808개소 점검 및 단속
	확진:776 완치:607 사망:4		
'20.05.26.	확진:11,225(+19) 완치:10,275(+49) 사망:269(+2)	<ul style="list-style-type: none"> · 서울·인천·경기도 등 이태원 클럽 관련 추가 확진자 방역 상황 지속 관리 · 이태원발 56차 감염사례 무더기 발생, 쿠방 물류센터 감염자 등 산발적 전파 지속 · 어린이 괴질 의심사례 두 건 신고 돼, 방역당국 정밀조사 진행 · 정부, 코로나19 대응 K-방역 기술 수출 위한 TF 구성, 본격 가동 예정 	<ul style="list-style-type: none"> · 서울시, 소상공인·자영업자 폐업 및 재창업 컨설팅 돕는 '소상공인 재기 지원사업' 대폭 확대, 전년 대비 약 40% 급증
	확진:792 완치:614 사망:4		
'20.05.27.	확진:11,265(+40) 완치:10,295(+20) 사망:269(-)	<ul style="list-style-type: none"> · 생활 속 거리두기 세부지침 '에어컨 사용 기준' 등 현장에 맞게 추가개정 · 오식문화 개선 우수사례 발굴, 우수 음식점 100개소 선정 등 각지역 전파 예방 · 국제 방역협력 총괄TF 중남미 등 세계 대상 '제3차 K-방역 웹세미나' 개최 · 교육부, 2차 개혁(5.27.) 총 20,902개 기관 중 561개(2.7%) 등교수업일 조정 	<ul style="list-style-type: none"> · 서울시 13개구 즉각대응반 파견, 역학조사 및 현장 지원 · 이태원 클럽 관련, 강서구 (미술학원·유치원), 삼성서울병원 관련 집중 대응 · 고위험시설 현장점검 지속 실시
	확진:807 완치:618 사망:4		

코로나19 발생 현황 및 정부 대응 요약

일자	국내 발생	정부	서울시
'20.05.28.	확진:11,344(+79) 원차:10,340(+45) 사망:269(-)	<ul style="list-style-type: none"> · 부천 쿠팡 관련 확진자 82명(5.28. 11시), 근무자 및 방문객 4156명 전수조사 · 서울 중구 콜센터 8명 누적 확진, 동일 층 직원 등 110명 자기격리 및 검사 · 정부 2주간(-6.14.) 수도권 지역 방역 집중 강화, 공공시설 운영 전면 중단 · 부차발 코로나19 확산 속 838개교 등교 중지 수도권 등교수업 여부 긴급대책 논의 · 식약처 '코로나19 치료제 개발 시 고려사항 지침 개정'발간...임상 촉진하는 취지 	<ul style="list-style-type: none"> · 서울시 "무증상→집단감염 선제적 차단" 학교 기숙사 입소자, 일반인 선제검사 공개모집 등 추진 계획 · 박원순 시장 스탠포드대 화상 미팅 요청 응답, KS 방역 공유
	확진:828 원차:621 사망:4		
'20.05.29.	확진:11,402(+58) 원차:10,363(+23) 사망:269(-)	<ul style="list-style-type: none"> · 코로나19 등 감염병 대비 17개 의료기관 대상, 음압병실 83개 확충 · 6.1.까지 유통기업 물류센터 32개소 점검(관계부처-지자체) · 감염병전담병원 손실보상 2차 개산금 지급(66개 병원, 1,308억원) · 6.1.부터 어린이집 휴원 해제, 수도권(서울·인천·경기) 휴원 연장 	<ul style="list-style-type: none"> · 서울시, 자영업자 생존자금(70만원x2개월) 접수 사흘만에 23만명 넘어
	확진:846 원차:623 사망:4		
'20.05.31.	확진:11,468(+27) 원차:10,405(+7) 사망:270(+1)	<ul style="list-style-type: none"> · 2주간 방역 및 위험도 평가, 일평균 신규확진자 18.4→28.9명, 집단발생 1→12건, 감염 경로 불명 비율 증가(7.4%) · 전국 물류시설 4,361개소 대상 전방위적 방역 점검 실시 · 노동자 밀집도 높은 콜센터, IT산업, 육가공업, 전자부품 조립업 등 사업장 1,750개소 방역관리 강화 · 헌팅포차, 유흥주점, 노래연습장 등 총 8개 시설 고위험시설 선정, 방역수칙 마련 및 전자출입명부 도입 예정 	<ul style="list-style-type: none"> · 서울시, 관내 기숙사 입소 학생 6,207명·영어유치원 종사자 595명 대상으로 코로나19 선제검사 본격 추진
	확진:861 원차:627 사망:4		
'20.06.01.	확진:11,503(+35) 원차:10,422(+17) 사망:271(+1)	<ul style="list-style-type: none"> · 전국 267개소 해수욕장 개장 대비 감염병 예방 및 확산 방지 지침 배포 · 자기격리 총 37,812명(5.31.), 해외 입국 격리자 28,924명, 국내 발생 8,888명 	<ul style="list-style-type: none"> · 서울시 개학에 따른 유증상 학생교직원 8,950명 검사, 7명 확진(미취학 2명, 초 2명, 중 2명, 고 1명)
	확진:863 원차:627 사망:4		
'20.06.02.	확진:11,541(+38) 원차:10,446(+24) 사망:272(+1)	<ul style="list-style-type: none"> · 신규확진자 38명 중 수도권서 36명, 서울·경기·인천 위험시설 점검 · 인천 개척교회 확진자 24명 중 17명(71%) 무증상 종교모임 등 연쇄 전파 지속 · 전자출입명부 17개 시설 대상 사범사업(6.1.~6.7.), 6.10.부터 고위험시설 본격 도입 · 무급휴직자에 월 50만원씩 150만원 지원 고용보험법 시행령 국무회의 통과 	<ul style="list-style-type: none"> · 서울시 'CAC 글로벌 서밋 2020' 3일차(6.3.) 세계 도시 방역책임자들과 대응 논의 · 취약계층 지원을 위한 『함내래 서울 나눔 캠페인』 시작
	확진:878 원차:638 사망:4		
'20.06.03.	확진:11,590(+49) 원차:10,467(+21) 사망:273(+1)	<ul style="list-style-type: none"> · 코로나19 대응과 한국판 뉴딜을 위한 보건복지부 추경정 예산(안) 1조542억 원 편성 · 코로나 치료제, 백신 개발 임상시험 1,000억원 이상 긴급 지원 · 코로나19 대응을 위한 '방역관리자 업무 안내' 마련·배포 · 물놀이형 유원시설 개장에 따른 '생활속 거리두기 세부지침 마련' 	<ul style="list-style-type: none"> · 서울시 최대 3천만원 제조업체 '긴급수출자금' 5일 접수 시작 · 서울시 남산생활치료센터, '서울유스호스텔'에 개소
	확진:896 원차:639 사망:4		
'20.06.04.	확진:11,629(+39) 원차:10,499(+32) 사망:273(-)	<ul style="list-style-type: none"> · 서울 리치웨이, 총 10명 확진자 나와, 현재 총 199명 검사 진행중 · 「감염병 예방 및 관리에 관한 법률」 하위법령 공포 <ul style="list-style-type: none"> - (1)진단검사 거부자 신고 절차, 정보공개 기준 등 마련, (2)고위험병원체 취급 관리 강화 등을 골자로 함 · 코로나19 수도권 병상 공동활용 모의훈련 시행 <ul style="list-style-type: none"> - 통합환자 분류, 병상배정, 중증환자 이송 등 협력체계 구축 · 일본 '청' 승격에도 인력(907명→746명), 예산(8171억원→6689억원)감소, 전문성 등 확보 후속작업 필요 	<ul style="list-style-type: none"> · 기숙사 선제적 검사 1일차, 4개 고 1,275명 검사 완료 · 박원순 시장 '총, 균, 쇠 저자 재러드 다이아몬드 교수와 '코로나 이후 사회 대전환' 대담 · 영세 소상공인 대상 '자영업자 생존자금' 1차 지급...9,073개소 64억원
	확진:916 원차:644 사망:4		
'20.06.05.	확진:11,668(+39) 원차:10,506(+7) 사망:273(-)	<ul style="list-style-type: none"> · 리치웨이 무더기 확진, 누적 확진 29명(6.5.12시), 대부분이 60~70대 · 수도권 개척교회 확진자 총 73명(6.5.0시), 소모임 연기 또는 비대면 진행 당부 · 수도권 코로나19 재생산지수 1.9로 상승, '깜깜이' 환자 비율 9.7%(6.5.) · 음식점 등 식품 취급시설 종사자 마스크 착용 의무화 · 기재부, 긴급복지지원제도 확대 후 일평균 집행액 62.4% 증가(일8억7천만원) · 통기성 높은 비말차단 마스크 개시, 성능은 KF55와 KF80 사이 	<ul style="list-style-type: none"> · 박원순 시장, 'CAC 글로벌 서밋 2020' 5일간 대장정, 도시간 협업체 설립, 서울선언문 등 성과와 과제 정리 · '소규모 제조업 긴급 사업비 지원' 6.5.부터 신청, 예산 200억원
	확진:929 원차:645 사망:4		
'20.06.07.	확진:11,776(+57) 원차:10,552(+21) 사망:273(-)	<ul style="list-style-type: none"> · 2주간 방역 및 위험도 평가, 일평균 신규확진자 23.2→39.6명, 집단발생 5→19건, 감염환자 비율 증가(8.7%) · 방문·다단계 판매업 집중 점검(6.8.~6.19.) 	
	※미발표		
'20.06.08.	확진:11,814(+38) 원차:10,563(+11) 사망:273(-)	<ul style="list-style-type: none"> · 신규확진 38명 중 수도권 33명, 클럽, 물류센터, 교회, 방판업체, 탁구장 집단발생 · 중대본, 물리적 거리 1m 유지 시 코로나19 감염 위험 약82% 감소, 마스크 착용시 85% 이상 줄일 수 있어 · 정부, 코로나19 장기화 대비 검체채취 키트 비축 관리, 35만개 별도 확보, 비상상황 대비할 계획 	<ul style="list-style-type: none"> · 서울시민신청서 무증상자 코로나19 무료 검사 주 최대 1,000명 · 서울시 '포스트코로나 대비 3회 추경(안) 2조 2300원 편성 · 문화예술계 긴급지원 2탄, 총 50억원 투입
	확진:997 원차:651 사망:4		

코로나19 발생 현황 및 정부 대응 요약

일자	국내 발생	정부	서울시
'20.06.09.	확진:11,852(+38) 원차:10,589(+26) 사망:274(+1)	<ul style="list-style-type: none"> · 6월 신규확진자 349명 중 303명 수도권 발생(6.9.0시), 연쇄감염 지속시 대유행 우려 · 방역 방해 수칙 위반 시 신속 수사, 엄정한 처리, 구상권 청구 등 강도높은 대응 · 생활치료센터 운영 100일(3.2.~) 총29개소, 4,915명 입소, 3,955명 원치 성과 · 감염병 확산 추위한 식문화개선 '음식 덜어 먹기', '위생적 수저 관리', '마스크 쓰기' · 코로나19 'K-방역 정책 및 기술 전 세계 공유'한 제5차 월드컵이나 개최(6.10.) · (해외)WHO 코로나19 일 13만6000건 확진 75% 아메리카, 남아시아·아프리카 · (해외)뉴질랜드세계 최초 종식 선언, 강력한 수준의 봉쇄 조치가 방역 성공 요인 · (해외)UC버클리 연구진, 코로나19 억제 정책 효과 분석, 사회적 거리두기 등 없었다면 한국 10명 중 7명 감염 	<ul style="list-style-type: none"> · 서울시, 코로나19 피해청년 등 5천명에 '청년월세 지원', 월 20만원 최장 10개월 · '50+프리랜서 비대면 역량 강화 프로젝트' 진행(200만 원 활동비 지원, 교육 등)
	확진:1,019 원차:664 사망:4	<ul style="list-style-type: none"> · QR코드 활용 '전자출입명부' 전국 고위험시설 도입 · 확진자 동선 정보 내 방문 업소 정보삭제(14일 지난 동선정보) · 복지부, 영국, 미국, 일본 등 12개 보건 장관급 화상원탁회의, 코로나19 대응 디지털 기술 활용 경험 공유 · 정부, 코로나19로 2개월 연속 수출 20% 이상 감소, 어려움 겪고 있는 수출기업 지원 위한 2000억원 추가 투입 · '2020년 특별 여행주간' 일정 연기 및 기간 축소 결정 	<ul style="list-style-type: none"> · 서울시, 자치구 선별진료소 '글로벌월' 지원...의료진·검사자 동선·공간분리 · 서울시 포스트코로나 유망 스타트업 지원, 3대 육성 전략에 1,750억 원 투자
'20.06.10.	확진:11,902(+50) 원차:10,611(+22) 사망:276(+2)	<ul style="list-style-type: none"> · 연구진단기기 개발 위해 업계 등에 코로나19 양성 검체 1천700건 분양 · 정부, K방역 모델 세계 표준화 로드맵 발표 <ul style="list-style-type: none"> - '검사·확진→역학·추적→격리·치료' 3T(Test-Trace-Treat) 체계화 · 교육부, 고3 대입 학생부종합전형에 코로나19 피해사항 삽입 <ul style="list-style-type: none"> - 학교 폐쇄 여부, 등교중지 기간, 온라인 학습 기간 등 	<ul style="list-style-type: none"> · 서울시 '자영업자 생존자금' 35만건 심사완료, 15일부터 방문접수 시작 - 영세 소상공인 140만명(2개월) 지원
	확진:1,029 원차:666 사망:4	<ul style="list-style-type: none"> · 리치웨이 관련 23명 추가 확진, 총 139명 <ul style="list-style-type: none"> - 서울 78, 경기 39, 인천 18 등, 65세 이상 44.6%, 수도권 집단발생 8건 · 중대본 수도권 방역 강화, 신규확진 한자릿수 될때까지 무기한 연장 <ul style="list-style-type: none"> - 수도권 방역강화에도 이동량 전 주 대비 96%수준으로 변화 없어 · 복지부 코로나19 보건·방역 분야 예산 상반기 집행 87.7% <ul style="list-style-type: none"> - 장기화 대비 예산 전용, 추가편성 등 적극 대응 · 교육부, 수도권 유·초·중·고 '교내 밀집도 최소화' 지침 연장 · 코로나19 연말까지 치료제 개발 목표, 완치자 혈액 확보 시급 	<ul style="list-style-type: none"> · 도봉 데이케어센터 누적 확진자 14명 · 서울시 전체 주야간보호시설 휴관 및 가족돌봄 권고
'20.06.11.	확진:11,947(+45) 원차:10,654(+43) 사망:276(-) 확진:1,048 원차:675 사망:4	<ul style="list-style-type: none"> · 신규확진자 618명 중 깜깜이 환자 63명(10.2%), 지역집단발생 438명, 이중 90% 수도권 발생 · 리치웨이 누적 확진자 169명, 사업장 및 종교·요양·운동시설 연쇄감염 지속 · 주간 방역 및 위험도 평가, 일평균 신규확진자 28.9→43.6명 <ul style="list-style-type: none"> - 집단발생 16→10건, 감염경로 불명 7.4→9.2%, 방역망 내 관리비율 80% 미만 · 양성→음성, 위양성(가짜 양성) 사례 잇따라 발생, 검사체계 신뢰성 조사 착수 · 질병관리청 승격 준비, 당·정·청 국립보건연구원 청 소속기관 존치 결정 · 2월말 전화 상담 및 처방 한시적 허용 후 현재까지 36만6천건(5.31.기준) 	<ul style="list-style-type: none"> · 서울시, 유흥시설 '집합금지→집합제한 명령', 미이행시 고발, 구상권청구 · 대형학원 1100개소 점검완료 · 중소학원 700개소 점검중 · 금주 일반시민 1000여명 선제적 검사예정
	확진:1,073 원차:680 사망:4	<ul style="list-style-type: none"> · 리치웨이 누적확진 172명(서울 92, 경기 52, 인천 21 등), 쿠팡 물류센터 152명(경기 67, 인천 61, 서울 21) · 식약처 공적마스크(KF마스크) 구매수량 주당 1인 3매→10매로 확대, 의무공급량 60%→50% 낮춰(6.18.부터) · 코로나 재유행 대비 의료자원 신속동원 근거 마련, 방역 수칙 위반시 처벌 강화 방안 중심 법 개정 준비 · 코로나 어린이 환자 평균 10.38일 입원으로 성인 대비 절반 수준(성인 23~24일), 연령 비례 입원기간 증가 · (해외)뉴질랜드 종식선언 후 봉쇄조치 완화 일주일만에 신규확진자 발생, 누적확진자 1506명, 사망자 22명 	<ul style="list-style-type: none"> · 서울산업진흥원, 뉴욕 브루클린에 중소기업 진출과 판로 개척을 위한 코로나19 방역 제품 수출 지원
'20.06.12.	확진:12,003(+56) 원차:10,669(+15) 사망:277(+1)	<ul style="list-style-type: none"> · 리치웨이 누적확진 172명(서울 92, 경기 52, 인천 21 등), 쿠팡 물류센터 152명(경기 67, 인천 61, 서울 21) · 식약처 공적마스크(KF마스크) 구매수량 주당 1인 3매→10매로 확대, 의무공급량 60%→50% 낮춰(6.18.부터) · 코로나 재유행 대비 의료자원 신속동원 근거 마련, 방역 수칙 위반시 처벌 강화 방안 중심 법 개정 준비 · 코로나 어린이 환자 평균 10.38일 입원으로 성인 대비 절반 수준(성인 23~24일), 연령 비례 입원기간 증가 · (해외)뉴질랜드 종식선언 후 봉쇄조치 완화 일주일만에 신규확진자 발생, 누적확진자 1506명, 사망자 22명 	<ul style="list-style-type: none"> · 도봉 데이케어센터 누적 확진자 14명 · 서울시 전체 주야간보호시설 휴관 및 가족돌봄 권고
	확진:1,073 원차:680 사망:4	<ul style="list-style-type: none"> · 리치웨이 누적확진 172명(서울 92, 경기 52, 인천 21 등), 쿠팡 물류센터 152명(경기 67, 인천 61, 서울 21) · 식약처 공적마스크(KF마스크) 구매수량 주당 1인 3매→10매로 확대, 의무공급량 60%→50% 낮춰(6.18.부터) · 코로나 재유행 대비 의료자원 신속동원 근거 마련, 방역 수칙 위반시 처벌 강화 방안 중심 법 개정 준비 · 코로나 어린이 환자 평균 10.38일 입원으로 성인 대비 절반 수준(성인 23~24일), 연령 비례 입원기간 증가 · (해외)뉴질랜드 종식선언 후 봉쇄조치 완화 일주일만에 신규확진자 발생, 누적확진자 1506명, 사망자 22명 	<ul style="list-style-type: none"> · 서울산업진흥원, 뉴욕 브루클린에 중소기업 진출과 판로 개척을 위한 코로나19 방역 제품 수출 지원
'20.06.15.	확진:12,121(+37) 원차:10,730(+12) 사망:277(-)	<ul style="list-style-type: none"> · 리치웨이 누적확진 172명(서울 92, 경기 52, 인천 21 등), 쿠팡 물류센터 152명(경기 67, 인천 61, 서울 21) · 식약처 공적마스크(KF마스크) 구매수량 주당 1인 3매→10매로 확대, 의무공급량 60%→50% 낮춰(6.18.부터) · 코로나 재유행 대비 의료자원 신속동원 근거 마련, 방역 수칙 위반시 처벌 강화 방안 중심 법 개정 준비 · 코로나 어린이 환자 평균 10.38일 입원으로 성인 대비 절반 수준(성인 23~24일), 연령 비례 입원기간 증가 · (해외)뉴질랜드 종식선언 후 봉쇄조치 완화 일주일만에 신규확진자 발생, 누적확진자 1506명, 사망자 22명 	<ul style="list-style-type: none"> · 서울시, 유흥시설 '집합금지→집합제한 명령', 미이행시 고발, 구상권청구 · 대형학원 1100개소 점검완료 · 중소학원 700개소 점검중 · 금주 일반시민 1000여명 선제적 검사예정
	확진:1,120 원차:689 사망:4	<ul style="list-style-type: none"> · 리치웨이 누적확진 172명(서울 92, 경기 52, 인천 21 등), 쿠팡 물류센터 152명(경기 67, 인천 61, 서울 21) · 식약처 공적마스크(KF마스크) 구매수량 주당 1인 3매→10매로 확대, 의무공급량 60%→50% 낮춰(6.18.부터) · 코로나 재유행 대비 의료자원 신속동원 근거 마련, 방역 수칙 위반시 처벌 강화 방안 중심 법 개정 준비 · 코로나 어린이 환자 평균 10.38일 입원으로 성인 대비 절반 수준(성인 23~24일), 연령 비례 입원기간 증가 · (해외)뉴질랜드 종식선언 후 봉쇄조치 완화 일주일만에 신규확진자 발생, 누적확진자 1506명, 사망자 22명 	<ul style="list-style-type: none"> · 서울산업진흥원, 뉴욕 브루클린에 중소기업 진출과 판로 개척을 위한 코로나19 방역 제품 수출 지원
'20.06.16.	확진:12,155(+34) 원차:10,760(+30) 사망:278(+1)	<ul style="list-style-type: none"> · 리치웨이 누적확진 172명(서울 92, 경기 52, 인천 21 등), 쿠팡 물류센터 152명(경기 67, 인천 61, 서울 21) · 식약처 공적마스크(KF마스크) 구매수량 주당 1인 3매→10매로 확대, 의무공급량 60%→50% 낮춰(6.18.부터) · 코로나 재유행 대비 의료자원 신속동원 근거 마련, 방역 수칙 위반시 처벌 강화 방안 중심 법 개정 준비 · 코로나 어린이 환자 평균 10.38일 입원으로 성인 대비 절반 수준(성인 23~24일), 연령 비례 입원기간 증가 · (해외)뉴질랜드 종식선언 후 봉쇄조치 완화 일주일만에 신규확진자 발생, 누적확진자 1506명, 사망자 22명 	<ul style="list-style-type: none"> · 서울산업진흥원, 뉴욕 브루클린에 중소기업 진출과 판로 개척을 위한 코로나19 방역 제품 수출 지원
	확진:1,132 원차:703 사망:4	<ul style="list-style-type: none"> · 리치웨이 누적확진 172명(서울 92, 경기 52, 인천 21 등), 쿠팡 물류센터 152명(경기 67, 인천 61, 서울 21) · 식약처 공적마스크(KF마스크) 구매수량 주당 1인 3매→10매로 확대, 의무공급량 60%→50% 낮춰(6.18.부터) · 코로나 재유행 대비 의료자원 신속동원 근거 마련, 방역 수칙 위반시 처벌 강화 방안 중심 법 개정 준비 · 코로나 어린이 환자 평균 10.38일 입원으로 성인 대비 절반 수준(성인 23~24일), 연령 비례 입원기간 증가 · (해외)뉴질랜드 종식선언 후 봉쇄조치 완화 일주일만에 신규확진자 발생, 누적확진자 1506명, 사망자 22명 	<ul style="list-style-type: none"> · 서울산업진흥원, 뉴욕 브루클린에 중소기업 진출과 판로 개척을 위한 코로나19 방역 제품 수출 지원
'20.06.17.	확진:12,198(+43) 원차:10,774(+14) 사망:279(+1)	<ul style="list-style-type: none"> · 리치웨이 누적확진 172명(서울 92, 경기 52, 인천 21 등), 쿠팡 물류센터 152명(경기 67, 인천 61, 서울 21) · 식약처 공적마스크(KF마스크) 구매수량 주당 1인 3매→10매로 확대, 의무공급량 60%→50% 낮춰(6.18.부터) · 코로나 재유행 대비 의료자원 신속동원 근거 마련, 방역 수칙 위반시 처벌 강화 방안 중심 법 개정 준비 · 코로나 어린이 환자 평균 10.38일 입원으로 성인 대비 절반 수준(성인 23~24일), 연령 비례 입원기간 증가 · (해외)뉴질랜드 종식선언 후 봉쇄조치 완화 일주일만에 신규확진자 발생, 누적확진자 1506명, 사망자 22명 	<ul style="list-style-type: none"> · 서울산업진흥원, 뉴욕 브루클린에 중소기업 진출과 판로 개척을 위한 코로나19 방역 제품 수출 지원
	확진:1,145 원차:710 사망:5	<ul style="list-style-type: none"> · 리치웨이 누적확진 172명(서울 92, 경기 52, 인천 21 등), 쿠팡 물류센터 152명(경기 67, 인천 61, 서울 21) · 식약처 공적마스크(KF마스크) 구매수량 주당 1인 3매→10매로 확대, 의무공급량 60%→50% 낮춰(6.18.부터) · 코로나 재유행 대비 의료자원 신속동원 근거 마련, 방역 수칙 위반시 처벌 강화 방안 중심 법 개정 준비 · 코로나 어린이 환자 평균 10.38일 입원으로 성인 대비 절반 수준(성인 23~24일), 연령 비례 입원기간 증가 · (해외)뉴질랜드 종식선언 후 봉쇄조치 완화 일주일만에 신규확진자 발생, 누적확진자 1506명, 사망자 22명 	<ul style="list-style-type: none"> · 서울산업진흥원, 뉴욕 브루클린에 중소기업 진출과 판로 개척을 위한 코로나19 방역 제품 수출 지원
'20.06.18.	확진:12,257(+59) 원차:10,800(+26) 사망:280(+1)	<ul style="list-style-type: none"> · 리치웨이 누적확진 172명(서울 92, 경기 52, 인천 21 등), 쿠팡 물류센터 152명(경기 67, 인천 61, 서울 21) · 식약처 공적마스크(KF마스크) 구매수량 주당 1인 3매→10매로 확대, 의무공급량 60%→50% 낮춰(6.18.부터) · 코로나 재유행 대비 의료자원 신속동원 근거 마련, 방역 수칙 위반시 처벌 강화 방안 중심 법 개정 준비 · 코로나 어린이 환자 평균 10.38일 입원으로 성인 대비 절반 수준(성인 23~24일), 연령 비례 입원기간 증가 · (해외)뉴질랜드 종식선언 후 봉쇄조치 완화 일주일만에 신규확진자 발생, 누적확진자 1506명, 사망자 22명 	<ul style="list-style-type: none"> · 서울산업진흥원, 뉴욕 브루클린에 중소기업 진출과 판로 개척을 위한 코로나19 방역 제품 수출 지원
	확진:1,170 원차:718 사망:6	<ul style="list-style-type: none"> · 리치웨이 누적확진 172명(서울 92, 경기 52, 인천 21 등), 쿠팡 물류센터 152명(경기 67, 인천 61, 서울 21) · 식약처 공적마스크(KF마스크) 구매수량 주당 1인 3매→10매로 확대, 의무공급량 60%→50% 낮춰(6.18.부터) · 코로나 재유행 대비 의료자원 신속동원 근거 마련, 방역 수칙 위반시 처벌 강화 방안 중심 법 개정 준비 · 코로나 어린이 환자 평균 10.38일 입원으로 성인 대비 절반 수준(성인 23~24일), 연령 비례 입원기간 증가 · (해외)뉴질랜드 종식선언 후 봉쇄조치 완화 일주일만에 신규확진자 발생, 누적확진자 1506명, 사망자 22명 	<ul style="list-style-type: none"> · 서울산업진흥원, 뉴욕 브루클린에 중소기업 진출과 판로 개척을 위한 코로나19 방역 제품 수출 지원
'20.06.18.	확진:12,257(+59) 원차:10,800(+26) 사망:280(+1)	<ul style="list-style-type: none"> · 사망자 280 중 가짜확진자 274명, 80대 이상 치명률 25.69%로 가장 높음 <ul style="list-style-type: none"> - 평균 77.6세, 65세 이상 87.0%, 대구 189명(67.5%), 시설 및 병원관련 사망 55% · 대전·충청·수도권으로 전파, 사흘새 누적확진자 25명 · 방대본, 치료백신 개발될 경우 고위험군 중심으로 우선순위 정해 접종 계획 	<ul style="list-style-type: none"> · 서울시민회의 1차 온라인 토론회(6.20.) "포스트 코로나 새로운 서울" 개최
	확진:1,170 원차:718 사망:6	<ul style="list-style-type: none"> · 사망자 280 중 가짜확진자 274명, 80대 이상 치명률 25.69%로 가장 높음 <ul style="list-style-type: none"> - 평균 77.6세, 65세 이상 87.0%, 대구 189명(67.5%), 시설 및 병원관련 사망 55% · 대전·충청·수도권으로 전파, 사흘새 누적확진자 25명 · 방대본, 치료백신 개발될 경우 고위험군 중심으로 우선순위 정해 접종 계획 	<ul style="list-style-type: none"> · 서울시민회의 1차 온라인 토론회(6.20.) "포스트 코로나 새로운 서울" 개최

코로나19 발생 현황 및 정부 대응 요약

일자	국내 발생	정부	서울시
'20.06.19.	확진:12,306(+49) 완치:10,835(+35) 사망:280(-)	<ul style="list-style-type: none"> · 코로나19 신규확진 49명, 수도권(26명)이어 대전(6명)까지 연쇄감염 확대 · 방글라데시 입국 후 확진자, 전국에서 하루새 7명 증가 · 최근 2주간 일평균 확진자 43.4명, 50대 이상 55% 발생 연령 높아짐 · 5월 이후 음식점 집단발생 10건(식당 4, 주점 6), 불필요 모임 자제 필요 · 복지부, 코로나19 생활치료센터 협력병원 간담회 개최, 운영 경험 바탕으로 「생활치료센터 표준운영매뉴얼」 초안 논의 · 전국 물류시설 4,300여개 전수 점검 실시(6.1~11.) · 전자출입명부 전국 약 6만 개소 도입, 141만건 이용(6.18.기준) · 순천향대 천안병원, 양산부산대병원 권역(중부권영남권) 감염병 전문병원 선정 · 과기정통부 장관 "약물 재창출 방식 활용 치료제 개발은 빠르면 2개월 내, 백신은 내년이나 가능 할 것" 	<ul style="list-style-type: none"> · 서울시, 특수판매분야(방문판매 등) 5962개 업체 방역 및 집합금지 이행 점검완료 · 한강공원 수영장 개장 미룸 (개장여부 7월 중순 결정) · '착한 임대인 지원사업' 9월 말까지 연장접수
	확진:1,188 완치:724 사망:6		
'20.06.21.	확진:12,421(+48) 완치:10,868(+12) 사망:280(-)	<ul style="list-style-type: none"> · 8개 고위험시설 지정(6.2.)이어 4개 시설 추가 선정, 방역수칙 마련 - 6가지 위험지표(밀폐도, 밀집도, 군집도, 활동도, 지속도, 관리도) 기준 - ①방판업체, ②유통물류센터, ③대형학원(300인 이상), ④비폐 추가 선정 · 해외입국자 2주 격리(자가사설)+진단검사 이어, 사전방역 조치 추가 시행 - 사전방역조치: 신규 비자 발급 억제, 부정기 항공편 운항 허가 일시 중지 등 · 수도권 방역강화조치 세 번째 주말 이동량 이전 대비 약 99% 수준, 수도권 주민 생활에 큰 변화 없어 	
	확진:1,219 완치:733 사망:6		
'20.06.22.	확진:12,438(+17) 완치:10,881(+13) 사망:280(-)	<ul style="list-style-type: none"> · 서울, 대전 등 최소 6개 방판업체 관련 전국발생 코로나 확진자 254명, 55%(140명)이 60세 이상 고위험군 · 2주간 방역·위험도 평가, 일평균 신규확진 39.6→46.7명, 집단발생 17→12건, 잠감환자 비율 증가(10.6%) · 무증상·경증환자 병원 대신 생활치료센터 이송, 확진자도 증상 완화시 생활치료센터 전원등록 지침개정 중 · 코로나19 격리위반, 집합금지 위반, 조사방해 등 감염병예방법 위반 551건, 940명(6.15.기준) 수사·재판 · 일본 및 국립보건연구원 뇌졸중, 당뇨환자 및 흡연자 코로나19 취약한 원인 규명, 예방관리 특히 주의해야 	<ul style="list-style-type: none"> · 박원순 시장, 대확산 우려, 일 신규확진자 30명 넘거나, 병상 가동률 70% 달하면, 강력한 사회적 거리두기 회귀 · 코로나19 장기화 대비, 서울시 교육청 '원격교육'팀 신설, 원격수업은 '일찍 온 미래' 상시 교육 준비
	확진:1,224 완치:733 사망:6		
'20.06.23.	확진:12,484(+46) 완치:10,908(+27) 사망:281(+1)	<ul style="list-style-type: none"> · 부산항 입항한 러시아 선박서 16명 무더기 발생, 접촉자 176명 검사 중 - 입항전 유증상자 있음에도 신고 안해, 검역법 따른 조치 예정...'서류'만 보고 통과 전자검역 허점 · 5개 시도 49개 학교 등교 수업 일정 조정(6.22.10시 기준) 	<ul style="list-style-type: none"> · 박원순 시장, 수도권 방역 대책회의서 2차 대유행 차단 총력, 3T 체계 강화, 선제적 검사 총 20만 명 시행 발표
	확진:1,230 완치:743 사망:6		
'20.06.24.	확진:12,535(+51) 완치:10,930(+22) 사망:281(-)	<ul style="list-style-type: none"> · 리치웨이 누적확진 202명(일평균 9.6↑), 이태원(일평균 8.1)보다 증가 빨라 · 부산항 입항 러시아 선박 모두 검역관 직접 승선 검역, 항만 방역조치 강화 · 중대본, 코로나 퇴원 기준 대폭 완화, 10일 간 무증상 시 검사 없이 퇴원 · 복지부 장애인 대상 감염병 대응 매뉴얼 최초 발간 · 2020년 공무원 하계휴가 분산 운영, 민간 동참 독려 계획 	
	확진:1,241 완치:747 사망:6		
'20.06.25.	확진:12,563(+28) 완치:10,974(+44) 사망:282(+1)	<ul style="list-style-type: none"> · 대전 방판관련 열흘만에 50명 감염, 확진자 100명 넘어 · 충청권 시도간 병상 공동대응체계 구축 · 중대본 코로나 재유행 대비 확진자 5,500여 명 임상역학정보 공개 · 충남대병원, 입원 앞둔 모든 환자 진단검사 실시, 음성 나와야 입원가능 · 국민 90% 코로나19는 독감수준 '차명적이지 않다' 인식, 정부 대응(76.3%) 및 의료진 신뢰(90.7%) 비율 높아 	<ul style="list-style-type: none"> · 서울시, 만65세 모든 어르신에게 1인 5매씩 총765만개 덴탈마스크 지원 · 코로나19 유행 이후 대중교통 이용 32% 감소, 공유교통(따릉이) 약 24% 증가
	확진:1,250 완치:761 사망:7		
'20.06.26.	확진:12,602(+39) 완치:11,172(+198) 사망:282(-)	<ul style="list-style-type: none"> · 서울 관악구 왕성교회발 코로나(누적확진 14명, 6.26.18시) · 코로나19 방역수칙 위반 등에 대한 안전신고 운영 및 활성화 · 중대본, 코로나19 예방을 위한 올바른 환경소독 방법 발표 · 요양병원·요양시설 고강도 감염 예방 대책 지속, 비접촉 면회 실시 · 장부, 코로나19 피해입은 아태외파, 마닐라 등 13개 개국에 750만달러 지원 결정 · 한국언론진흥재단 경영난 겪고있는 지역 언론에 100억원 긴급지원 추진 · WHO "백신 개발 후 모두 이용 가능한 공공재 되어야" 	<ul style="list-style-type: none"> · 서울시, 코로나-폭염 이중고 겪는 취약계층에 서울시 긴급복지 5억원 추가 투입, 의료비·공과금 등 생계비 지원
	확진:1,267 완치:843 사망:7		
'20.06.28.	확진:12,715(+62) 완치:11,364(+47) 사망:282(-)	<ul style="list-style-type: none"> · 2주간 방역·위험도 평가, 일평균 신규확진 43.5→43.1명, 집단발생 11→14건, 잠감환자 비율 증가(10.0%, 60/603) · 방역강화 조치에도 수도권 주민 생활(휴대폰 이동량, 카드 매출액, 주말 대중교통 이용량) 큰 변화 없어 · 사회적 거리두기 1~3단계 실행방안 발표, 의료체계 가용력 및 대규모 확산 지표 활용 종합적 판단 	
	확진:1,298 완치:923 사망:7		

*보건복지부 질병관리본부 및 서울시 공식 보도자료, 현황자료 기반 작성/ 확진자 전국 및 서울시(회색영역)

*전국 확진자 괄호 내 증감수치는 전날 대비로 작성 됨

*서울시 확진자 및 완치자 수는 공식 보도자료 발표일 기준 기입(미발표일 미기입), 발표 시간에 따라 당일 최종 확진자 수와 차이 있을 수 있음

● 발생·치료 현황

- [이틀 전 미국 다녀온 군산 20대 미군 코로나 확진...전북 33번째\(중앙일보\)](#)
- [광주시 코로나 감염취약층 2200명 음성 판정\(아주경제\)](#)
- [전남 공무원 코로나 1차 양성 판정...영암 금정면사무소 폐쇄\(서울경제\)](#)
- [화순군, 보건소 '일시폐쇄'...직원 가족 코로나 확진\(아시아경제\)](#)
- [고양 원당성당서 집단감염...신자 5명 추가 확진\(문화일보\)](#)
- [정부대전청사도 코로나19 뚫렸다...조달청 40대 근무자 확진 판정\(머니투데이\)](#)
- ["새로운 감염경로 주목"...광주지역 코로나 확진자 누적 130명\(아시아경제\)](#)
- [광진구청 "코로나19 확진자 중곡4동 '강릉집' 운영, 6월29일~7월7일 방문자는 검사받아야"\(세계일보\)](#)
- [광주 '고시학원' 관련 코로나 1명 '확진'...누적 130명\(아시아경제\)](#)
- [경남지역 코로나 2명 추가 발생\(서울경제\)](#)
- [코로나 신규 확진 다시 60명대...이틀째 해외유입>국내발생\(머니투데이\)](#)
- [이번엔 사우나...광주서 확인된 코로나19 감염경로만 8곳\(한겨레\)](#)

● 정책대응

[정치/경제]

- [인천시, 75세 이상 취약계층에 '효드림카드' 지원\(조선일보\)](#)
- [문체부, 3차 추경 예산으로 예술인 2만5천 명 지원\(YTN\)](#)
- [이재명 "코로나19 경기상황 더 악화될 것"...2차 재난지원금 요청\(아시아경제\)](#)
- ['코로나 대출' 만기 추가연장 가닥...금융당국·시중銀 오늘 세부 논의\(아시아경제\)](#)
- [한미 외교차관, G7 한국 참여 긴밀 협의... 비건 "코로나 방역 용품 제공 감사"\(서울신문\)](#)
- ["코로나 19 민생경제 부담 완화"...성북구 도로점용료 25% 감면\(문화일보\)](#)
- ["발행만 하면 완판" ... '서울사랑상품권' 1800억원 13일부터 추가 판매\(아시아경제\)](#)

[사회/문화]

- [오늘 전국 480개교 등교수업 중단...어제보다 6곳 늘어\(YTN\)](#)
- [서울시, 영업재개한 '리치웨이' 집합금지명령 위반으로 또 고발\(머니투데이\)](#)
- [일본인 1명 자가격리 무단이탈, 고발돼\(조선일보\)](#)
- [목포시, 방문판매업체 집합금지 행정명령 발령\(국민일보\)](#)

[생활/방역]

- [방역당국 "국내 코로나 환자 90%는 경증...기침·가래·발열 증상 많아"\(조선일보\)](#)
- [코로나·독감 동시 유행할까... 무료접종 445만명 늘려\(조선일보\)](#)
- ["방문판매, 코로나 확산 매개"...수도권·대전·광주서 발생\(머니투데이\)](#)
- [교회 집단감염 잇따르자 소모임 중지 칼 뺐지만 성당·절은 아직\(중앙일보\)](#)
- [교회, 10일부터 소모임 금지...외식·운동 위험도 등 평가\(머니투데이\)](#)
- [해운대 말고 또 어디? 전국 해수욕장 야간 치맥 벌금 300만원\(중앙일보\)](#)
- [서초 양재도서관 '방역 게이트' 눈길\(헤럴드경제\)](#)
- [정세균 "정규예배 외 모든 교회 모임 금지... 최근 코로나 감염 절반 차지"\(서울경제\)](#)

● 사회현안

[정치/경제]

- [한국철도, 아태경제사회위원회에 '코로나19 대응' 노하우 전수\(머니투데이\)](#)
- ['빚'난 재난지원금... 나라살림 벌써 78조 적자\(국민일보\)](#)
- [KDI "코로나 재확산으로 경기 위축 심화될 수 있어"\(조선일보\)](#)
- [김정숙 여사, "국경 없는 백신 연대에 함께해달라"\(조선일보\)](#)
- [코로나 취업지옥 현실로...상반기 신입직 취업 성공률 27%\(중앙일보\)](#)

[사회/문화]

- [국민 63.9% "경제 타격 있어도 코로나 감염 더 강력히 저지해야"\(조선일보\)](#)
- [인천 방문판매 코로나 감염 가족 청와대 국민청원\(국민일보\)](#)
- ['코로나 세대' 고3-재수생, 수능 모평 성적 분석해보니 "작년과 차이 없다"\(한국경제\)](#)
- ["삶에 미련없다" 광주서 도망간 60대 확진자 영광서 붙잡혀\(조선일보\)](#)

[생활/방역]

- [\[코로나 출국기\]서울선 삼세번, 미국에선 없는 '그것'\(조선일보\)](#)
- [5월초 거리두기 느슨해지자 대규모 재확산... 피서철이 진짜 고비\(동아일보\)](#)
- [전파속도 빠르다는데...정체 알 수 없는 'GH유형'\(한국일보\)](#)
- [거짓말·노마스크·격리 위반... '코로나 확산' 차단 방역수칙 준수에 달렸다\(세계일보\)](#)

● 국제현황

- [코로나 2차 유행하면 선진국서 일자리 8000만개 사라진다\(중앙일보\)](#)
- [日 코로나 신규확진 200명 넘어...일주일새 1천440명↑\(세계일보\)](#)
- [미국인 100명 중 1명은 감염... 코로나 확진 300만명 넘었다\(국민일보\)](#)
- [코로나 무시하던 브라질 대통령, 결국 양성 판정\(한겨레\)](#)
- [트럼프, 코로나 내세워 미국 영주권·비자 중단\(내일신문\)](#)
- [미국 코로나 재확산 속 올가을 개학 준비\(내일신문\)](#)
- [미국 여권 파워, 세계 25위 멕시코 급으로 격하...코로나 영향\(조선일보\)](#)
- [美, WHO탈퇴 강행... 흔들리는 '코로나 극복 글로벌 협력'\(문화일보\)](#)
- [美 보건 당국자 '안일주의' 경고... "사망률 감소 주장은 거짓 서사"\(헤럴드경제\)](#)
- [코로나로 봉쇄했던 中도시 95곳 초미세먼지 평균 17% 감소\(중앙일보\)](#)
- [코로나에 미중갈등, 비자제한까지...中유학생 급감에 美대학 비상\(세계일보\)](#)
- [유엔 "北, 코로나 대응 인권 고려해야"\(헤럴드경제\)](#)
- ['가성비'로 인기끈 뷔페식당...코로나 직격탄 맞아 몰락하나\(한국경제\)](#)

● 연구현황

- ["코로나 치료제 렘데시비르 뒤 이어라" 국내 제약·바이오 신약개발 속도경쟁\(헤럴드경제\)](#)
- [美정부, 노바백스에 2조 지원..."코로나 백신 연내 1억회분 생산"\(조선일보\)](#)

● 오피니언

- [코로나는 건강 불평등이 아니라 건강 차별\(한겨레\)](#)
- [K방역 후유증 대구 코로나 전사들, 이대론 2차유행 감당 못해\(동아일보\)](#)
- [전파력 6배 높아진 코로나19, 되레 흐트러진 휴가철 방역의식\(매일경제\)](#)

[붙임1] 고위험 시설별 핵심 방역수칙

구분	사업주·종사자 수칙	이용자 수칙
헌팅포차, 감성주점	<ul style="list-style-type: none"> 출입자 명부 관리(4주 보관 후 폐기) <ul style="list-style-type: none"> - 전자출입명부 설치(본사업 시작 시) - 수기명부 비치(이용자가 수기명부 작성 시 성명, 전화번호, 신분증 확인) 출입자 증상 확인 및 최근 2주 사이 해외여행력 있는 사람, 유증상자, 고위험군 출입금지(대장 작성) 사업주·종사자 마스크 착용 1일 2회 종사자 증상확인 및 유증상자 퇴근조치(대장작성) 방역관리자 지정 영업 전/후 등 최소 2회 이상 시설 소독 및 환기(대장작성) 	<ul style="list-style-type: none"> 전자출입명부 인증 또는 수기출입명부 작성(수기명부 작성 시 본인의 성명, 전화번호 정확히 기재, 신분증 제시) 증상확인 협조 및 유증상자 등 출입금지 마스크 착용(음식물 섭취 시 제외) 이용자 간 2m(최소 1m) 이상 간격 유지
유흥주점(클럽, 룸살롱 등), 콜라텍	<ul style="list-style-type: none"> * 문 손잡이, 난간 등 특히 손이 자주 닿는 장소 및 물건 시설 외부에서 줄 서는 경우 2m(최소 1m) 거리 유지 시설 내 이용자 간 2m(최소 1m) 이상 간격 유지 출입구 및 시설 내 각처에 손 소독제 비치 	
단란주점	<ul style="list-style-type: none"> 출입자 명부 관리(4주 보관 후 폐기) <ul style="list-style-type: none"> - 전자출입명부 설치(본사업 시작 시) - 수기명부 비치(이용자가 수기명부 작성 시 성명, 전화번호, 신분증 확인) 출입자 증상 확인 및 유증상자 등 출입 제한 사업주·종사자 마스크 착용 1일 1회 이상 종사자 증상확인 및 유증상자 퇴근조치(대장작성) 방역관리자 지정 영업 전/후 시설소독(대장작성) 손님이 이용한 룸은 분무기 등으로 물을 뿌린 후 문을 닫고, 30분 뒤 소독 실시 후 재사용(대장작성) 	
노래연습장	<ul style="list-style-type: none"> 출입자 명부 관리(4주 보관 후 폐기) <ul style="list-style-type: none"> - 전자출입명부 설치(본사업 시작 시) - 수기명부 비치(이용자가 수기명부 작성 시 성명, 전화번호, 신분증 확인) 출입자 증상 확인 및 유증상자 등 출입 제한 사업주·종사자 마스크 착용 1일 1회 이상 종사자 증상확인 및 유증상자 퇴근조치(대장작성) 방역관리자 지정 공연 전/후 시설소독(대장작성) 공원이 이용한 룸은 분무기 등으로 물을 뿌린 후 문을 닫고, 30분 뒤 소독 실시 후 재사용(대장작성) 	<ul style="list-style-type: none"> 전자출입명부 인증 또는 수기출입명부 작성(수기명부 작성 시 본인의 성명, 전화번호 정확히 기재, 신분증 제시) 증상확인 협조, 유증상자 등 출입금지 마스크 착용(노래 부르지 않는 경우 착용)
고위험시설	<ul style="list-style-type: none"> 출입자 명부 관리(4주 보관 후 폐기) <ul style="list-style-type: none"> - 전자출입명부 설치(본사업 시작 시) - 수기명부 비치(이용자가 수기명부 작성 시 성명, 전화번호, 신분증 확인) 출입자 증상 확인 및 유증상자 등 출입 제한 사업주·종사자 마스크 착용 1일 1회 이상 종사자 증상확인 및 유증상자 퇴근조치(대장작성) 방역관리자 지정 공연 전/후 시설소독(대장작성) 시설 내 이용자 간 2m(최소 1m) 이상 간격 유지 	<ul style="list-style-type: none"> 전자출입명부 인증 또는 수기출입명부 작성(수기명부 작성 시 본인의 성명, 전화번호 정확히 기재, 신분증 제시) 증상확인 협조, 유증상자 등 출입금지 마스크 착용
실내 스탠딩 공연장	<ul style="list-style-type: none"> 출입자 명부 관리(4주 보관 후 폐기) <ul style="list-style-type: none"> - 전자출입명부 설치(본사업 시작 시) - 수기명부 비치(이용자가 수기명부 작성 시 성명, 전화번호, 신분증 확인) 출입자 증상 확인 및 유증상자 등 출입 제한 사업주·종사자 마스크 착용 1일 1회 이상 종사자 증상확인 및 유증상자 퇴근조치(대장작성) 방역관리자 지정 수업 전/후 시설소독(대장작성) 1일 1회 샤워실·탈의실 등 소독(대장 작성) 시설 내 이용자 간 2m(최소 1m) 이상 간격 유지 	<ul style="list-style-type: none"> 전자출입명부 인증 또는 수기출입명부 작성(수기명부 작성 시 본인의 성명, 전화번호 정확히 기재, 신분증 제시) 증상확인 협조, 유증상자 등 출입금지 마스크 착용

구분	사업주·종사자 수칙	이용자 수칙
방문판매 등 직접판매홍보관 (방문판매업, 다단계판매업, 후원방문판매업)	<ul style="list-style-type: none"> ■ 출입자 명부 관리(4주 보관 후 폐기) <ul style="list-style-type: none"> - 전자출입명부 설치 - 수기명부 비치(이용자가 수기명부 작성 시 성명, 전화번호, 신분증 확인) ■ 출입자 증상 확인 및 유증상자 등 출입 제한 ■ 방역관리자 지정 ■ 사업주·종사자 마스크 착용 ■ 1일 1회 이상 종사자 증상확인 및 유증상자 퇴근조치(대장작성) ■ 행사 등 영업활동 전/후 시설 소독(대장작성) ■ 출입구 및 시설 내 여러 곳에 손소독제 비치 ■ 시설 내 이용자 간 2m(최소 1m) 간격 유지 ■ 공연, 노래부르기, 음식제공 등 금지 	<ul style="list-style-type: none"> ■ 전자출입명부 인증 또는 수기출입명부 작성 (수기명부 작성 시 본인의 성명, 전화번호 정확히 기재, 신분증 제시) ■ 증상확인 협조 및 유증상자 등 출입금지 ■ 마스크 착용 ■ 이용자 간 2m(최소 1m) 이상 간격 유지
유통물류센터	<p>(사업주 수칙)</p> <ul style="list-style-type: none"> ■ 출입자 명부 관리(4주 보관 후 폐기) <ul style="list-style-type: none"> * 일용직(아르바이트생 포함) 및 방문자 포함 ■ 1일 1회 이상 종사자 증상확인 및 유증상자 퇴근조치(대장작성) ■ 사업주 마스크 착용, 종사자들에 마스크 착용 안내 ■ 물류시설(구역)별 방역관리자 지정 ■ 하역·운반 장비, 공용물품(작업복·작업화 등) 매일 1회 이상 소독(대장 작성) ■ 근로자 간 간격 2m(최소 1m) 유지 <ul style="list-style-type: none"> * 휴게실·흡연실·구내식당 등 공용시설 이용 시 간격 유지 안내 	<p>(근로자 수칙)</p> <ul style="list-style-type: none"> ■ 출입자 명부 작성 (본인의 성명, 전화번호 정확히 기재, 신분증 제시) ■ 증상 확인 협조, 발열·호흡기 증상이 있는 경우 출근 자제 ■ 마스크 착용 ■ 근로자 간 2m(최소 1m) 이상 거리 유지
대형학원 (300인 이상)	<ul style="list-style-type: none"> ■ 출입자 명부 관리(4주 보관 후 폐기) <ul style="list-style-type: none"> * 명부 작성방법은 교육부 지침 참고 ■ 출입자 증상 확인 및 유증상자 등 출입 제한 ■ 방역관리자 지정 ■ 사업주·종사자 마스크 착용 ■ 1일 1회 이상 종사자 증상확인 및 유증상자 퇴근조치(대장작성) ■ 수업 전/후 시설 소독 및 환기(대장작성) ■ 시설 내 이용자 간 2m(최소 1m) 간격 유지 <ul style="list-style-type: none"> * 강의실·열람실 등 자리 배치 시 고려 ■ 공용차량 운행 시, 운전자 마스크 착용, 차량 운행 전후 소독(대장 작성) 	<p>(근로자 수칙)</p> <ul style="list-style-type: none"> ■ 출입자 명부 작성 (본인의 성명, 전화번호 정확히 기재, 신분증 제시) ■ 증상 확인 협조, 발열·호흡기 증상이 있는 경우 출근 자제 ■ 마스크 착용 ■ 근로자 간 2m(최소 1m) 이상 거리 유지
뷔페	<ul style="list-style-type: none"> ■ 출입자 명부 관리(4주 보관 후 폐기) <ul style="list-style-type: none"> - 전자출입명부 설치 - 수기명부 비치(이용자가 수기명부 작성 시 성명, 전화번호, 신분증 확인) ■ 출입자 증상 확인 및 유증상자 등 출입 제한 ■ 방역관리자 지정 ■ 사업주·종사자 마스크 착용 ■ 1일 1회 이상 종사자 증상확인 및 유증상자 퇴근 조치(대장작성) ■ 영업 전/후 시설 소독(대장작성) ■ 매장 입구 및 테이블 등에 손 소독제 비치 <ul style="list-style-type: none"> * 필요 시 비닐장갑 함께 비치 ■ 시설 내 이용자 간 2m(최소 1m) 간격 유지 <ul style="list-style-type: none"> * 음식을 담기 위한 대기 시 이용자 간 간격 유지 안내 	<ul style="list-style-type: none"> ■ 전자출입명부 인증 또는 수기출입명부 작성 (수기명부 작성 시 본인의 성명, 전화번호 정확히 기재, 신분증 제시) ■ 증상확인 협조 및 유증상자 등 출입금지 ■ 마스크 착용(입장, 음식 담기 위해 이동 시) ■ 공용 집게·접시·수저 등 사용 전후 손 소독제 또는 비닐장갑 사용 ■ 이용자 간 2m(최소 1m) 이상 간격 유지

[붙임2] 서울시 국민안심병원 현황

2020. 6. 25. 기준

연 번	자치구	기관명	신청유형	전화번호
1	1	강남구 강남베드로병원	외래진료	02-1544-7522
2	2	강남구 강남차병원	외래진료	02-3468-3000
3	3	강남구 나누리병원	외래진료	1688-9797
4	4	강남구 리본한방병원	외래진료	02-546-1358
5	5	강남구 연세대학교강남세브란스병원	외래진료 및 입원	02-2019-2114
6	6	강남구 우리들병원	외래진료	02-513-8000
7	7	강남구 자생한방병원	외래진료	1577-0007
8	8	강남구 하나이비인후과병원	외래진료	02-6925-1111
9	1	강동구 강동경희대학교병원	외래진료 및 입원	02-440-8114
10	2	강동구 강동성심병원	외래진료	1588-4100
11	3	강동구 남기세병원	외래진료	1577-2533
12	4	강동구 중앙보훈병원	외래진료 및 입원	02-2225-1111
13	1	강서구 나누리병원	외래진료	1688-9797
14	2	강서구 이화여자대학교서울병원	외래진료 및 입원	1522-7000
15	1	관악구 심장병원	외래진료	02-1588-3330
16	2	관악구 에이치플러스양지병원	외래진료	02-1877-8875
17	1	광진구 건국대학교병원	외래진료 및 입원	02-1588-1533
18	2	광진구 해민병원	외래진료	02-2049-9000
19	1	구로구 고려대학교구로병원	외래진료 및 입원	02-2626-1114
20	2	구로구 구로성심병원	외래진료	02-2067-1500
21	3	구로구 우리아이들병원	외래진료	02-858-0100
22	1	금천구 희명병원	외래진료 및 입원	02-804-0002
23	1	노원구 노원을지대학교병원	외래진료	02-970-8000
24	2	노원구 인제대학교 상계백병원	외래진료	02-950-1114
25	3	노원구 한국원자력의학원원자력병원	외래진료	02-970-2114
26	1	도봉구 바로선병원	외래진료	1666-5853
27	2	도봉구 한일병원	외래진료 및 입원	02-901-3114
28	1	동대문구 경희대학교병원	외래진료 및 입원	02-958-8114
29	2	동대문구 삼육서울병원	외래진료 및 입원	02-1577-3675
30	3	동대문구 서울성심병원	외래진료	02-966-1616
31	4	동대문구 코리아병원	외래진료	02-2281-9999
32	1	동작구 더본병원	외래진료	02-587-2299
33	2	동작구 서울특별시보라매병원	외래진료	02-870-2114
34	3	동작구 중앙대학교병원	외래진료 및 입원	02-6299-1114
35	1	서대문구 동신병원	외래진료	02-396-9161
36	2	서대문구 연세대학교 신촌세브란스병원	외래진료 및 입원	02-1599-1004
37	1	서초구 가톨릭대학교 서울성모병원	외래진료 및 입원	02-1588-1511
38	1	성동구 한양대학교병원	외래진료 및 입원	02-2290-8114
39	1	성북구 고려대학교안암병원	외래진료 및 입원	02-920-5114
40	2	성북구 서울척병원	외래진료	1599-0033
41	3	성북구 성북우리아이들병원	외래진료	02-912-0100
42	1	송파구 경찰병원	외래진료	02-3400-1114
43	2	송파구 서울병원	외래진료	02-405-8501
44	1	양천구 메디힐병원	외래진료	02-2604-7551
45	2	양천구 이화여자대학교목동병원	외래진료 및 입원	02-2650-5114
46	3	양천구 홍익병원	외래진료	02-2693-5555
47	1	영등포구 가톨릭대학교 여의도성모병원	외래진료 및 입원	1661-7575
48	2	영등포구 대림성모병원	외래진료	02-829-9000
49	3	영등포구 명지성모병원	외래진료	1899-1475
50	4	영등포구 새길병원	외래진료	02-1522-0075
51	5	영등포구 성애병원	외래진료	1811-8114
52	6	영등포구 영등포병원	외래진료	02-2632-0013~8
53	7	영등포구 한림대학교 강남성심병원	외래진료 및 입원	02-829-5114
54	1	용산구 순천향대학교부속서울병원	외래진료 및 입원	02-709-9114
55	1	은평구 본서부병원	외래진료	02-3156-5000
56	2	은평구 은평성모병원	외래진료 및 입원	1811-7755
57	3	은평구 청구성심병원	외래진료	02-353-5511~9
58	1	종로구 강북삼성병원	외래진료 및 입원	02-2001-2001
59	2	종로구 서울대학교병원	외래진료 및 입원	02-1588-5700
60	3	종로구 서울적십자병원	외래진료	02-2002-8000
61	4	종로구 세란병원	외래진료	02-737-0181
62	1	중구 국립중앙의료원	외래진료	02-2260-7114
63	2	중구 인제대학교 서울백병원	외래진료	02-2270-0114
64	1	중랑구 녹색병원	외래진료	02-490-2000
65	2	중랑구 동부제일병원	외래진료	02-437-5011
66	3	중랑구 서울의료원	외래진료 및 입원	02-2276-7000
총합	23개 자치구	66개소	외래 43개소 / 외래 및 입원 23개소	

* 출처 : 73 보건복지부, 질병관리본부, 코로나바이러스감염증-19(COVID-19) 마이크로페이지 (https://www.mohw.go.kr/react/popup_200128.html)

연번	자치구	선별진료소	전화번호	연번	자치구	선별진료소	전화번호
1	강남구	강남구보건소*	02-3423-5555	36	서초구	서울특별시 어린이병원*	02-570-8000
2	강남구	삼성서울병원*	02-3410-2114	37	성동구	성동구보건소*	02-2286-7172
3	강남구	연세대학교의과대학 강남세브란스병원*	02-2019-3114	38	성동구	한양대학교병원*	02-2290-8114
4	강동구	강동경희대학교의대병원*	02-440-7000	39	성동구	성동군자의원*	02-499-7785
5	강동구	강동구보건소*	02-3425-8565	40	성북구	성북구보건소*	02-2241-6022
6	강동구	한국보훈복지의료공단 중앙보훈병원*	02-2225-1114	41	성북구	(학)고려대학교의과대학 부속병원(안암병원)*	02-1577-0083
7	강북구	강북구보건소*	02-901-7706 02-901-7704	42	송파구	송파구보건소*	02-2147-3478-9
8	강서구	강서구보건소*	02-2600-5868	43	송파구	재단법인아산사회복지재단 서울아산병원*	02-3010-3114
9	강서구	이화여자대학교의과대학부속 서울병원*	02-1522-7000	44	송파구	경찰병원(야간 및 주말 미운영)*	02-3400-1114
10	관악구	관악구보건소*	02-879-7131	45	양천구	양천구보건소*	02-2620-3856
11	관악구	에이치플러스양지병원*	02-1877-8875	46	양천구	서울특별시 서남병원*	02-1566-6688
12	광진구	광진구보건소*	02-450-1937	47	양천구	이화여자대학교의과대학 부속목동병원*	02-1666-5000
13	광진구	광진구보건소 자양보건지소	02-450-7090	48	양천구	홍익병원*	02-2600-0620
14	광진구	건국대학교병원*	02-1588-1533	49	영등포구	영등포구보건소*	02-2670-4953
15	구로구	구로구보건소*	02-860-2013-5	50	영등포구	한림대학교강남성심병원*	02-829-5114
16	구로구	고려대학교의과대학부속구로병원*	02-2626-1114	51	영등포구	기톨릭대학교 여의도성모병원*	02-1661-7575
17	구로구	구로성심병원*	02-2067-1500	52	영등포구	성애의료재단성애병원*	02-840-7114
18	금천구	금천구보건소*	02-2627-2717	53	영등포구	명지성모병원	02-829-7800
19	금천구	희명병원*	02-2219-7231	54	용산구	용산구보건소*	02-2199-8378-9
20	노원구	노원구보건소*	02-2116-4342-4	55	용산구	순천향대학교 부속 서울병원*	02-709-9114
21	노원구	노원을지대학교병원*	02-970-8000	56	은평구	은평구보건소*	02-351-8640
22	노원구	인제대학교상계백병원*	02-950-1114	57	은평구	서울특별시립 서북병원*	02-3156-3022
23	도봉구	도봉구보건소*	02-2091-4483	58	은평구	서울특별시 은평병원*	02-300-8060
24	동대문구	동대문구보건소*	02-2127-4283	59	은평구	기톨릭대학교 은평성모병원*	02-958-2114
25	동대문구	경희대학교병원*	02-958-8114	60	은평구	청구성심병원*	02-383-0129
26	동대문구	삼육서울병원*	02-1577-3675	61	종로구	종로구보건소*	02-2148-3557
27	동대문구	서울특별시동부병원*	02-920-9118-9	62	종로구	강북삼성병원*	02-2001-2001
28	동대문구	서울성심병원*	02-966-1616	63	종로구	서울직업병원*	02-2002-8650
29	동작구	동작구보건소*	02-820-9465	64	종로구	서울지구병원*	02-397-2018
30	동작구	보라매병원*	02-870-2114	65	중구	인제대학교 서울백병원*	02-2270-0114
31	마포구	마포구보건소*	02-3153-9004-7	66	중구	중구보건소*	02-3396-5181
32	서대문구	서대문구보건소*	02-330-8726	67	중랑구	중랑구보건소*	02-2094-0800
33	서대문구	학교법인연세대학교 의과대학세브란스병원*	02-1599-1004	68	중랑구	서울의료원*	02-2276-8333
34	서초구	서초구보건소*	02-2155-8093	69	강서구	이대서울병원	드라이브스루 선별진료소
35	서초구	학교법인가톨릭학원 기톨릭대학교 서울성모병원*	02-1588-1511				

* 검체채취 가능

* 출처 : 7.3. 보건복지부, 질병관리본부, 코로나바이러스감염증-19(COVID-19) 마이크로페이지(http://www.mohw.go.kr/react/popup_200128_3.html)