

# 서울시 THE DAILY NEWS REVIEW - 92

(2020년 7월 6일 월요일)

## 코로나19 대응 주요 소식

발행일 2020.7.6.

발행처 서울시 공공보건의료재단 · 서울시 감염병관리지원단

발행인 김창보 · 최재필

홈페이지 [www.seoulhealth.kr](http://www.seoulhealth.kr) · [www.scdc.or.kr](http://www.scdc.or.kr)

- 코로나19 국내 48명 추가 확진으로 총 13,137명, 서울시 신규 확진자 3명 발생으로 총 1,375명
- 세계 확진자수 11,323,840명(치명률 4.70%), 전일대비 1.53% 증가(필리핀 3.70%, 인도네시아 2.38% 등)
- 2주간 방역위험도 평가, 일평균 신규확진 46.7→46.9명, 집단발생 14→12건, 감감환자 비율 증가(10.7%)
- 수도권 지역감염 지속, 광주·대전 등 비수도권 확진자 급증, 설명회·다단계·교회 등 밀접 접촉 통해 확산
- 중대본, 코로나19 거리두기 1단계 위기, 거리두기 상황 신중, 지역별 대응이 더 효율적, 광주·전남 2단계 격상
- 감염병예방법 위반자 1,071명(2.24~7.4) 각주조치(44.6%) 및 집합금지유발(39.7%) 등 서울경기인천 71.1% 차지
- 정부, 주거취약가구에 공공임대주택 7000호 공급, 3개월 평균소득 기준, '선 수급확정' 후 사후검증방식 적용
- 서울시, '코로나19 자침 검색 모바일 앱 제작·배포, 주제별 33종류 100개 자침 포함 키워드 검색 기능 제공
- 응급실 사망자수 월평균 100명 증가, 의료진 "코로나19 사태 장·화로 응급진료 지연", 중대본 "추가 분석 필요"
- 금감원, 생명보험 표준약관 개정, 감염병 예방법에 근거, 코로나19 등 1급 감염병 진단시 재해보험금 지급
- 32개국 과학자, WHO에 코로나19 공기감염 가능성 제시, 방역당국 "추가 검토, 증거 필요해" 공식 부인

### 1. 발생 현황

#### 신종 코로나바이러스감염증-19 상황판

	확진환자 현황			검사 현황 <sup>4)</sup>			자가격리자 현황		
	확진자	사망자	격리해제	검사건수	검사중	결과음성	계	감시중	감시해제
서울시 <sup>1)</sup>	1,375	8	1,144	301,998	9,423	292,575	114,102	10,877	103,225
전 국 <sup>2)</sup>	13,137	284	11,848	1,318,659	21,292	1,297,367	-	-	-
전세계 <sup>3)</sup>	11,465,636	534,588	6,189,108	-	-	-	-	-	-

1) 서울시의 경우, '서울시 코로나19 발생동향' '20.07.06. 18시 기준

2) 전국의 경우, '질병관리본부' '20.07.06. 00시 기준

3) 전 세계의 경우, '2019-nCoV Global Cases (by Johns Hopkins CSSE)' '20.07.06. 15시 기준

4) 의사환자 및 조사대상 유증상자의 코로나19 검사 실시 현황

● 서울시 신규 확진환자 3명, 누적 확진환자는 총 1,375명

- 입원(격리)환자 223명, 격리해제 1,144명 / 질병관리본부 공식발표 확진환자 수는 1,372명(7.6.0시 기준)
- 7월 6일 00시 기준, 우리나라 사망자는 총 284명으로 치명률은 2.16%이며, 서울시 사망자 8명

● 서울시 확진환자 구성 (2020.7.6. 18시 기준)

※ 확진일자는 서울시 기준이며, 추후 조정될 수 있음

확진일자	계	해외 접촉 추정	관악구 왕성회 관련	강남구 역삼동 모임	중랑구 일가족 관련	관악구 일가족 관련	부천시 쿠팡 관련	리치 웨이 관련	양천구 운동 시설	요양 시설 관련	종교 시설 관련 <sup>1)</sup>	확진자 접촉	조사중	기타 <sup>2)</sup>
7월 6일(월)	3	-	-	-	1	-	-	-	-	-	-	-	2	-
7월 5일(일)	3	1	1	-	-	-	-	-	-	-	-	1	-	-
7월 4일(토)	16	2	1	-	6	-	-	-	-	-	-	4	1	2
7월 3일(금)	7	1	-	-	1	-	-	-	-	-	-	4	1	-
7월 2일(목)	11	-	1	-	-	-	-	-	-	-	-	5	2	3
7월 1일(수)	13	-	-	-	-	4	-	-	-	-	-	2	6	1
6월 30일(화)	9	-	-	2	-	1	-	-	-	-	2	1	2	1
6월 29일(월)	8	1	-	-	-	-	-	3	-	-	-	1	3	-
6월 28일(일)	7	1	3	-	-	1	-	-	-	-	-	1	1	-
6월 27일(토)	14	1	-	3	-	1	-	1	-	-	5	1	2	-
6월 26일(금)	16	2	-	3	-	-	-	-	-	-	9	2	-	-
6월 25일(목)	18	1	6	1	-	-	-	1	-	-	-	8	1	-
6월 24일(수)	9	1	1	2	-	-	-	-	-	1	-	1	3	-
6월 23일(화)	11	1	-	-	-	-	-	1	-	3	-	2	4	-
6월 22일(월)	3	-	-	-	-	-	-	2	-	-	-	1	-	-
6월 21일(일)	8	1	-	-	-	-	-	3	-	1	-	1	2	-
6월 20일(토)	15	1	-	-	-	-	-	3	-	2	-	-	2	7
6월 19일(금)	16	1	-	-	-	-	-	3	2	2	-	2	2	4
6월 18일(목)	18	1	-	1	-	-	-	6	-	3	-	1	4	2
6월 17일(수)	24	1	-	-	-	-	-	2	1	11	4	1	4	-
6월 16일(화)	14	2	-	-	-	-	-	3	2	2	2	1	2	-

1) 종교시설관련: 수도권 개척교회, 강남구 동인교회, 원어성경연구회, 한국대학생 선교회, 안양군포 목회자, 대전 꿈꾸는교회, 왕성교회 등 관련  
 2) 기타: 삼성서울병원 관련, KB생명보험 관련, 금천구 도정기 회사 관련, 서초구 가족 관련, 용인형제 관련, 삼성화재 관련, 학원 관련, 대전 다단계, 오렌지라이프, 시정역, 의왕물류센터 관련, 강남구 은행관련 등

● 서울시 주요 발생 원인별 현황 (2020.7.6. 18시 기준)

(단위: 명)

소계	해외 접촉 관련	강남구 은행 관련	관악구 왕성교회 관련	중랑구 일가족 관련	강남구 역삼동 모임	도봉구 요양시설 관련	리치 웨이 관련	부천시 쿠팡 관련	수도권 개척교회 관련	양천구 운동시설 관련	이태원 클럽 관련	구로구 콜센터 관련	타시·도 확진자 접촉자	기타	경로 확인중
1,375	307	7	28	8	12	43	122	24	37	43	139	98	45	332	130

※ 역학조사서 기반 1차 분류된 것으로, 진행사항에 따라 변경 가능, 기타는 산발 사례 또는 조사 중 포함

● 서울시 자치구별 확진환자 발생 현황

- 7월 6일 18시 기준, 서울시 전체 확진자는 총 1,375명임(거주지 기준으로 관악130, 구로87, 강남85, 강서 79, 양천70, 영등포68, 도봉62, 서초59, 동작57, 송파56, 은평54, 용산51, 성동50, 노원46, 중랑41, 마포 41, 동대문39, 강동38, 서대문36, 성북34, 금천33, 강북24, 종로23, 광진17, 중구13, 기타82(타시도 이관))

서울시 자치구별 코로나19 확진환자 분포 현황

(단위: 명)

구 분	종 로	중 구	용 산	성 동	광 진	동 대 문	중 랑	성 북	강 북	도 봉	노 원	은 평	서 대 문	마 포	양 천	강 서	구 로	금 천	영 등 포	동 작	관 악	서 초	강 남	송 파	강 동	기 타	계
누계	23	13	51	50	17	39	41	34	24	62	46	54	36	41	70	79	87	33	68	57	130	59	85	56	38	82	1,375
7/6							1									1										1	3

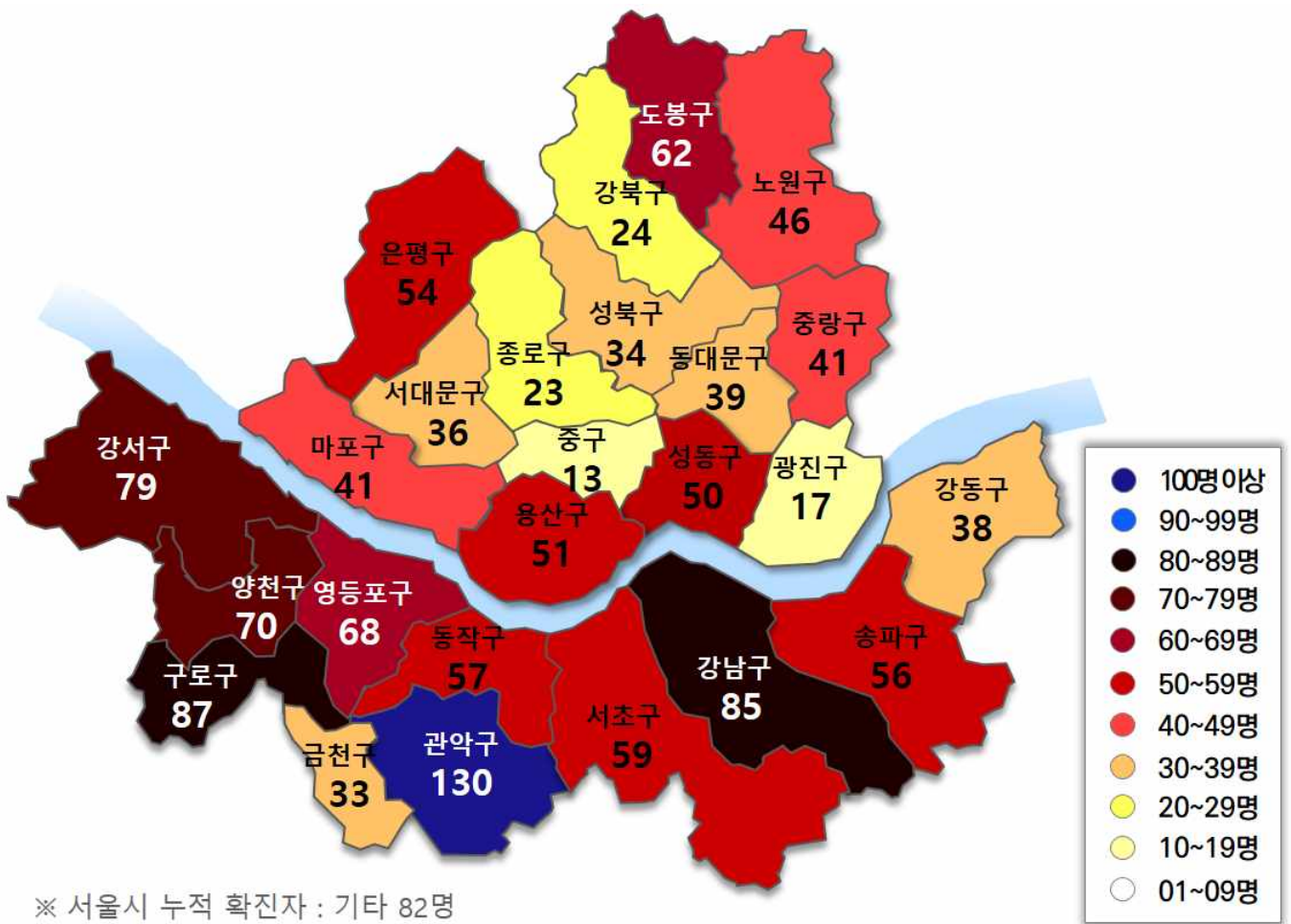

※ 서울시 누적 확진자 : 기타 82명

서울시 자치구별 확진자 발생 현황

□ 발생 현황(7.6. 0시 기준)

○ 확진자 일별 발생 추이 및 누적 현황

- 서울시 코로나19 누적환자 총 1,372명

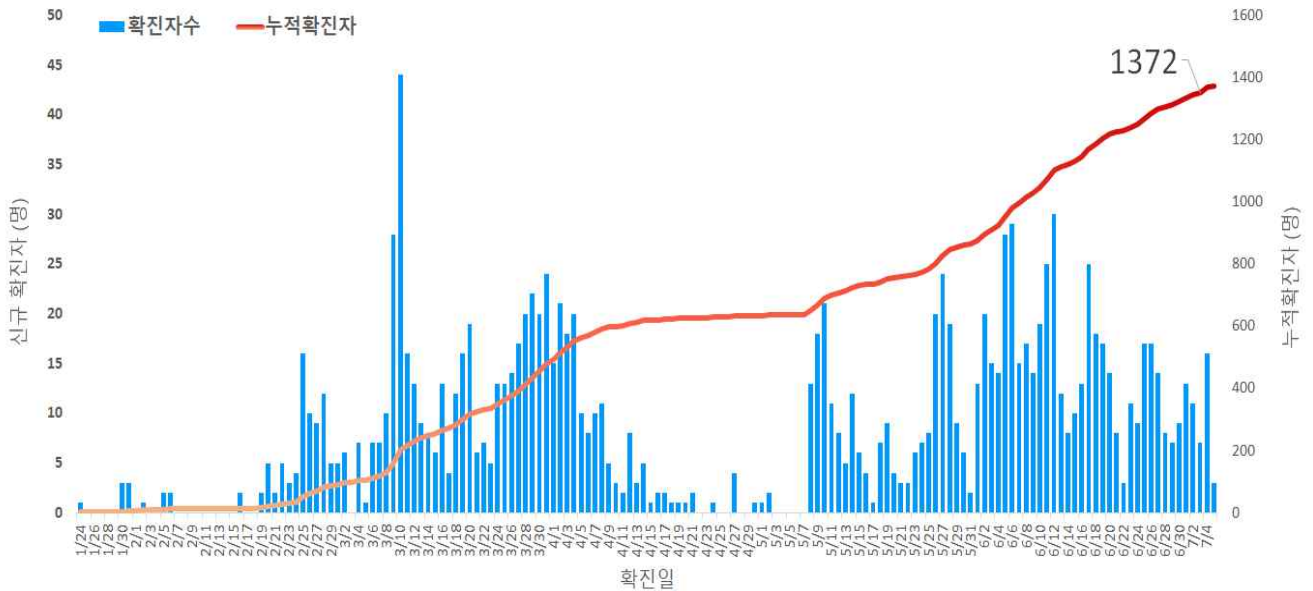

서울시 코로나19 신규 확진자 일별 발생추이 및 누적 현황(명, 확진일 기준)

○ 확진자 격리 현황

- 총 확진자 1,372명 중 격리해제 1,110명(80.9%)으로 4.8일(405명) 이후 격리 중인 환자가 감소세를 보였으나 5.7일 이후 다시 증가 후 현재 감소세(현재 격리 중 262명)

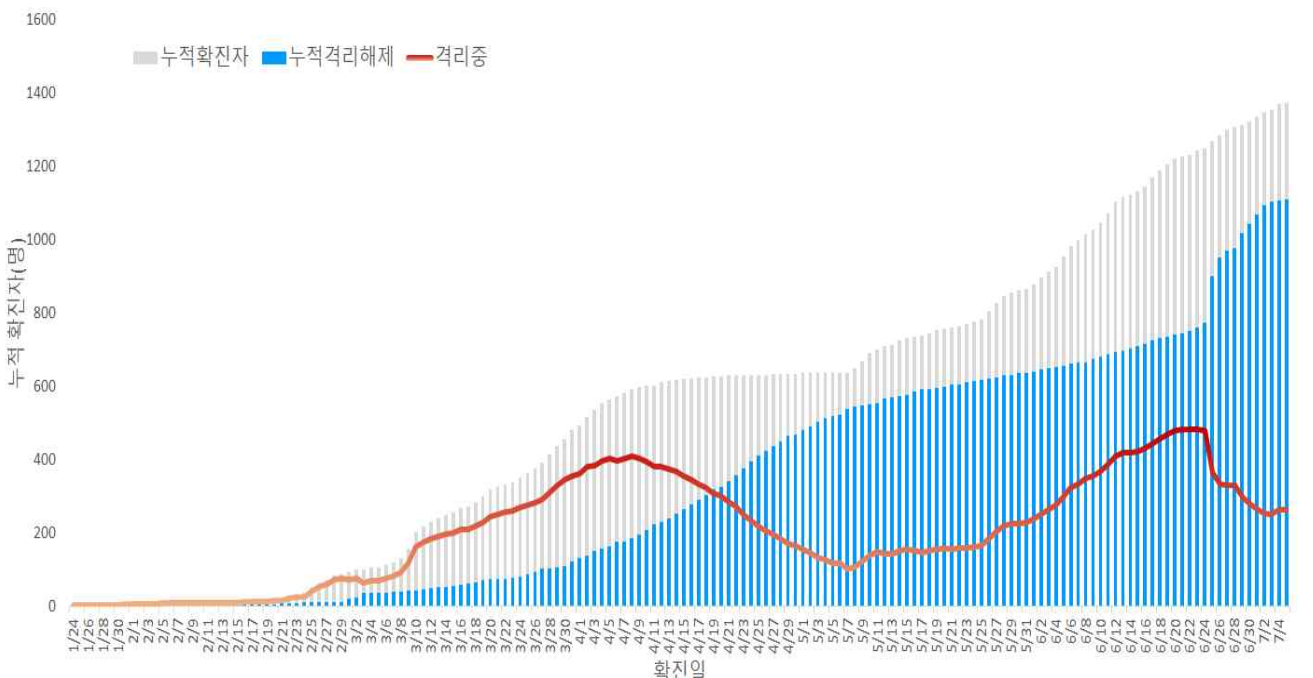

서울시 코로나19 누적격리중 및 격리해제자자 현황(명, 확진일 기준)

### ○ 증상발생일 및 확진일 기준 발생 추이

- 분석대상 발병일과 확진일이 모두 확인된 957명 (무증상, 증상발생일 알 수 없음 등 415명 제외)

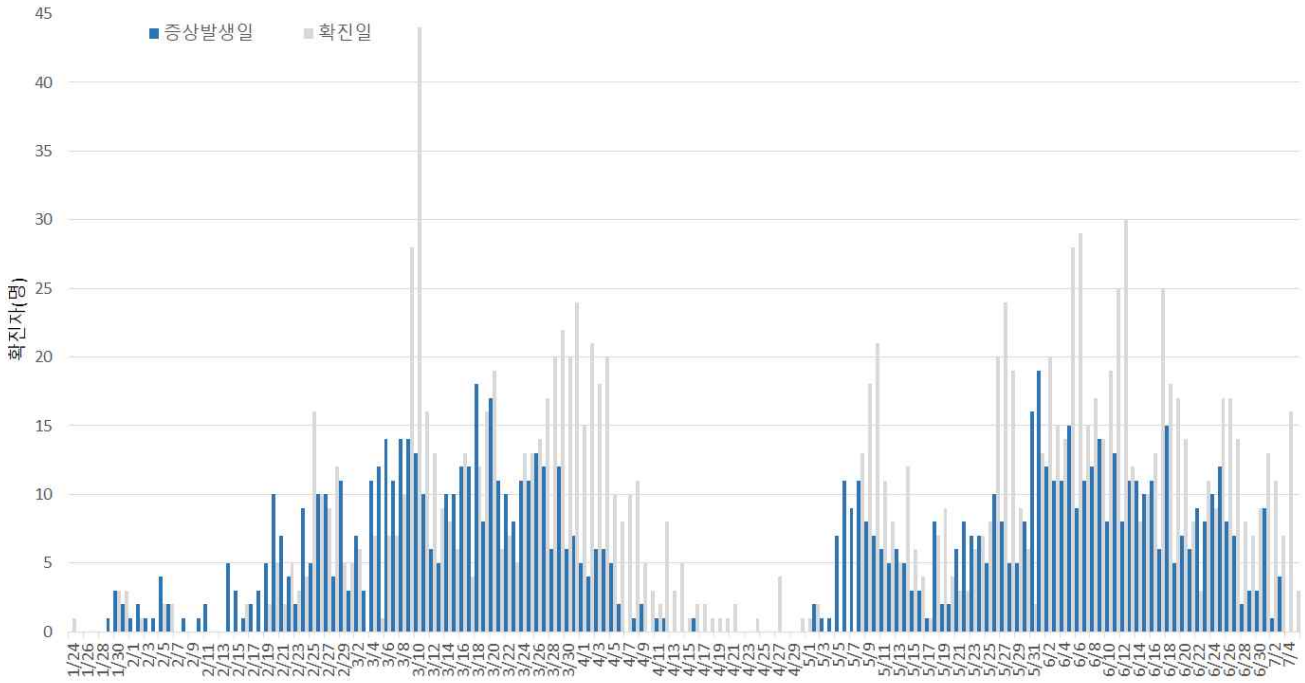

서울시 코로나19 일별 분포 현황

### ○ 주별 검사건수 및 확진환자 양성률

- 총 검사건수 299,905건(금주 2,155건)중 1,372명 확진, 검사 대비 양성률 0.46%

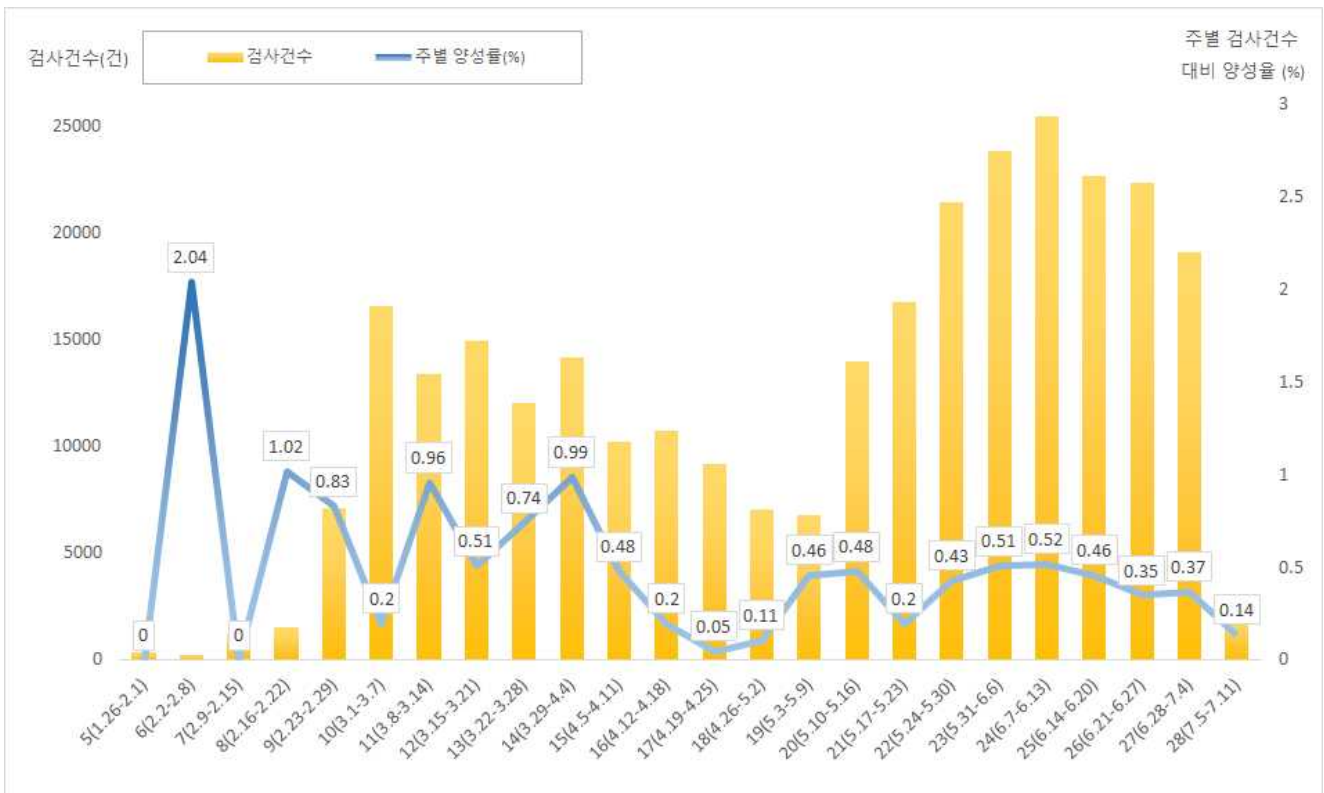

서울시 코로나19 확진자 주별 검사현황 및 양성률



□ 인구학적 특성별 발생현황(7.6. 0시 기준)

- (성별) 남성이 50.8%로 여성보다 높음
- (연령별) 확진자의 평균 연령은 44.4세(중위연령 43세, 범위 0-99세)로 20-50대가 68.4%이며, 사망 8명(44세, 62세, 78세, 82세(2명), 87세, 91세 남성, 89세 여성)임
  - 치명률은 전체 0.6%이고, 80세 이상의 치명률은 9.8%임

서울시 성별, 연령별 확진환자 퇴원, 입원, 사망 현황

(단위: 명, %)

구분	확진자	(%)	퇴원자	(%)	장기 입원자	(%)	퇴원자 평균 입원일(일)	사망자	치명률(%)	
계	1,372	(100.0)	260	(19.0)	1,110	(80.9)	26.5	8	0.6	
성별	남성	697	(50.8)	133	(19.1)	575	(82.5)	26.5	7	1.0
	여성	675	(49.2)	127	(18.8)	535	(79.3)	26.5	1	0.1
연령	0-9	21	(1.5)	1	(4.8)	15	(71.4)	22.6	0	0
	10-19	61	(4.4)	12	(19.7)	54	(88.5)	26.4	0	0
	20-29	338	(24.6)	89	(26.3)	308	(91.1)	28.4	0	0
	30-39	208	(15.2)	50	(24.0)	168	(80.8)	26.7	0	0
	40-49	171	(12.5)	40	(23.4)	153	(89.5)	26.5	1	0.6
	50-59	223	(16.3)	42	(18.8)	184	(82.5)	26.8	0	0
	60-69	185	(13.5)	13	(7.0)	132	(71.4)	24.7	1	0.5
	70-79	114	(8.3)	10	(8.8)	75	(65.8)	23.0	1	0.9
80이상	51	(3.7)	3	(5.9)	21	(41.2)	22.6	5	9.8	

※ 치명률=사망자수/확진자수 × 100

※ 평균 입원일수(전체)= (퇴원자, 비퇴원자 입원일의 합계)/(전체 확진자수)

※ 장기입원자=입원일수 35일 이상

○ 성별·연령별 분포 현황

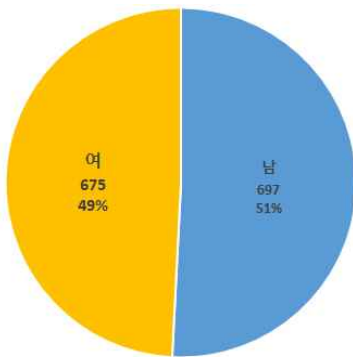

성별

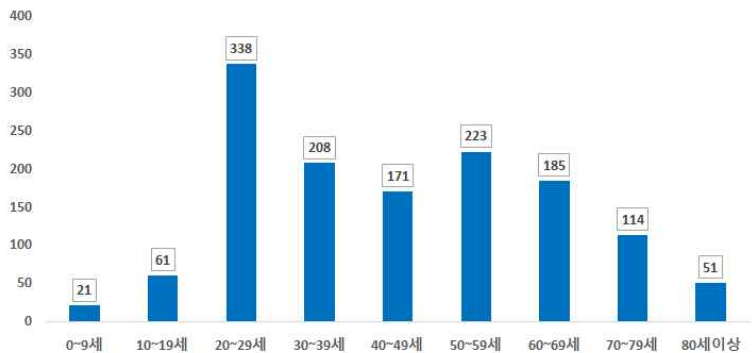

연령별

○ 연령별 확진자 치료현황

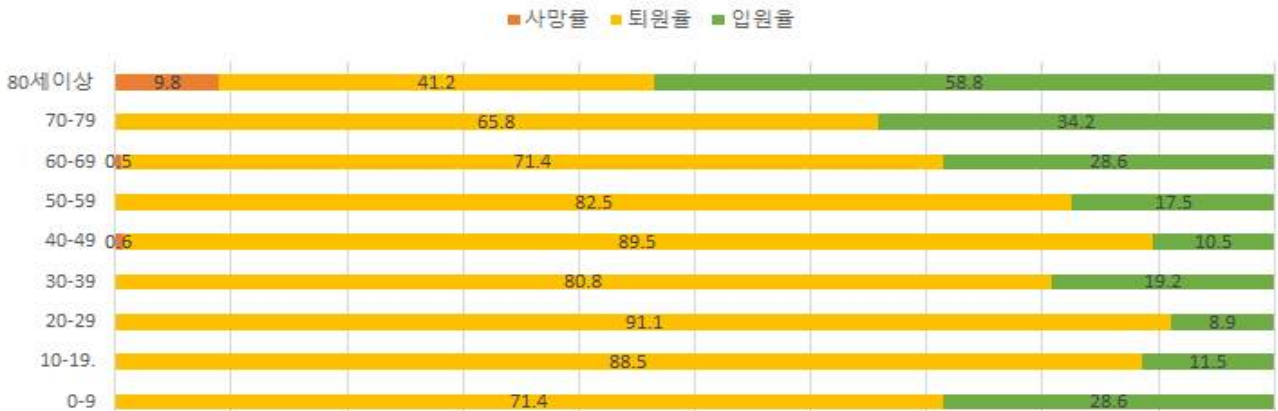

서울시 코로나19 연령별 확진자 치료 현황(명, 확진일 기준)

○ (진단소요일) 발병-격리까지 평균 3.4일(중앙값 2일)소요, 발병-확진까지 평균 4.4일(중앙값 3일), 발병-입원까지 평균 4.5일(중앙값 3일)

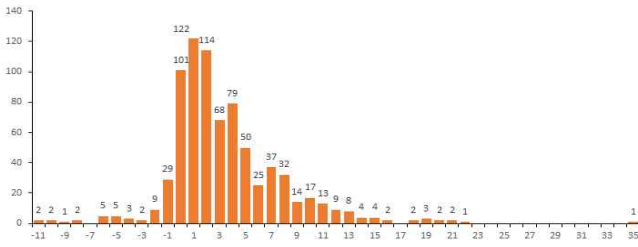

발병일 - 격리일 소요기간

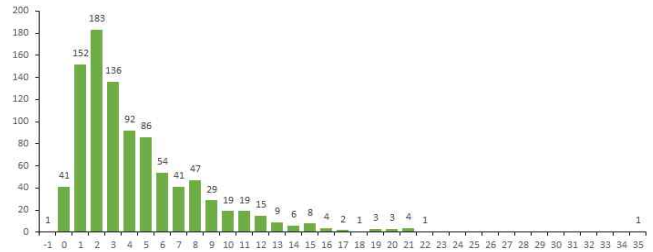

발병일 - 확진일 소요기간

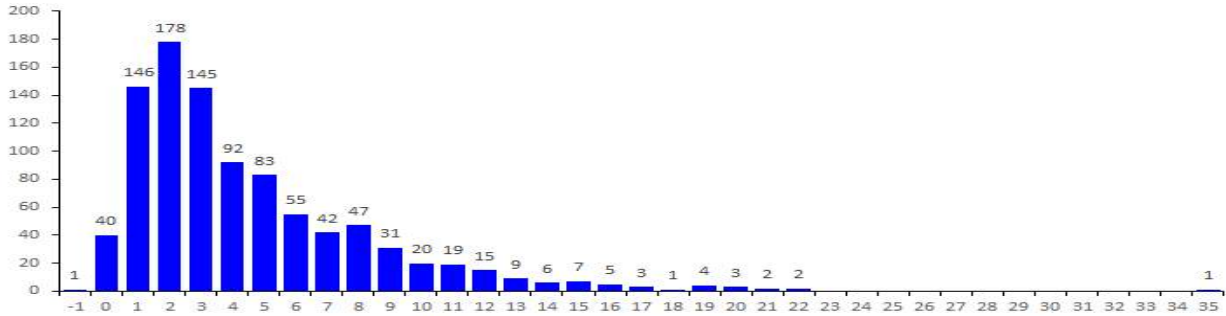

발병일-입원일 소요기간\*

※ 분석대상 발병일-확진일-입원일 이 모두 확인된 770명 (무증상, 증상발생일 알 수 없음 등 602명 제외)

□ 자치구별 발생현황(신고 구 기준)(7.6. 0시 기준)

- 관악구 발생이 9.5%(131명)로 가장 높았으며, 구로구 7.4%(101명), 강남구 7.3%(100명), 영등포구 5.6%(77명) 순이었음
- 10만명당 발생률은 관악구가 26.57명으로 가장 높았으며, 용산구 25.59명, 구로구 25.19명, 종로구 23.19명 순이었음

서울시 자치구별 코로나19 확진자 분포 현황

(단위: 명)

구분	누계		증가현황	발생률 (10만명당)
	(명)	(%)		
서울특별시	1,372	100.0	▲(+3)	14.32
종로구	34	2.5	-	23.19
중구	23	1.7	-	18.90
용산구	56	4.1	-	25.59
성동구	53	3.9	-	17.72
광진구	20	1.5	-	5.75
동대문구	47	3.4	-	13.81
종랑구	41	3.0	-	10.40
성북구	31	2.3	-	7.19
강북구	21	1.5	-	6.75
도봉구	61	4.4	-	18.37
노원구	45	3.3	-	8.45
은평구	53	3.9	-	11.19
서대문구	48	3.5	▲(+1)	15.84
마포구	38	2.8	-	10.36
양천구	74	5.4	-	16.24
강서구 <sup>5)</sup>	75	5.5	-	12.77
구로구 <sup>2)</sup>	101	7.4	-	25.19
금천구	39	2.8	-	17.01
영등포구 <sup>4)</sup>	77	5.6	▲(+1)	21.88
동작구	56	4.1	-	14.35
관악구 <sup>1)</sup>	131	9.5	▲(+1)	26.57
서초구	52	3.8	-	12.27
강남구 <sup>3)</sup>	100	7.3	-	18.81
송파구	57	4.2	-	8.61
강동구	39	2.8	-	9.17

1) 관악구: 교회관련 31명, 리치웨이 23명, 해외유입관련 17명, 이태원클럽 13명, 구로콜센터 9명 등  
 2) 구로구: 교회관련 32명, 구로콜센터 26명, 리치웨이 13명, 쿠팡물류센터 4명 등  
 3) 강남구: 해외유입관련 56명, 이태원클럽 9명, 리치웨이 8명 등  
 4) 영등포구: 해외유입관련 12명, 교회관련 8명, 리치웨이 7명, 구로콜센터 6명 등  
 5) 강서구: 해외유입관련 14명, 구로콜센터 12명, 쿠팡물류센터관련 10명, 교회관련 8명, 이태원클럽관련 6명, 양천구운동시설 5명 등

□ 주요 감염경로별 발생 현황 (7.6. 0시 기준)

- 5월 이태원 클럽 내 전파를 통한 지역집단발생 환자 증가, 최근에는 다단계 회사인 리치웨이(122명)와 교회(85명)를 중심으로 환자 증가
- 주요 감염경로별 발생률은 해외유입 22.7%(311명)로 가장 높았으며, 소규모 모임을 통한 지역집단발생 13.9%(191명), 이태원클럽관련 10.1%(139명), 교회관련 9.2%(126명), 리치웨이관련 8.9%(122명), 구로콜센터관련 7.2%(99명) 순이었음

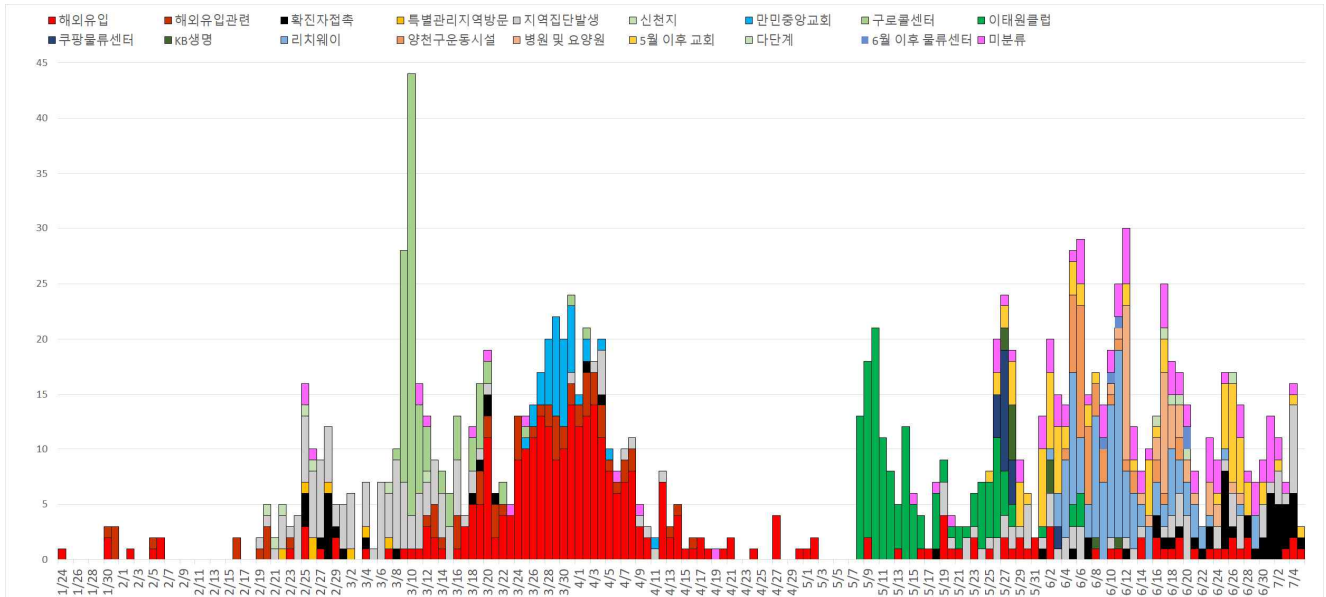

서울시 코로나19 주요 감염경로별 발생현황

○ 감염경로 불분명 환자

서울시 성별, 연령별 코로나19 접촉자 분포 현황

(단위: 명)

구분	확진자 전체	경로불분명											
		소계	성별		연령(세)								
			남	여	0-9	10-19	20-29	30-39	40-49	50-59	60-69	70-79	80이상
경로 불분명 환자(%)	1,372 (100.0)	99 (7.2)	56 (4.1)	43 (3.1)	0 (0.0)	1 (0.1)	11 (0.8)	13 (0.9)	10 (0.7)	15 (1.1)	21 (1.5)	16 (1.2)	12 (0.9)

※ 강북·도봉·마포 각 1건, 광진·금천·송파 각 2건, 강남·양천·은평·성동·노원 각 3건, 용산·동작·서초·성북 각 4건, 강동·강서·서대문 각 5건, 동대문구·중랑·종로 각 6건, 구로 각 7건, 관악구 8건, 영등포 11건

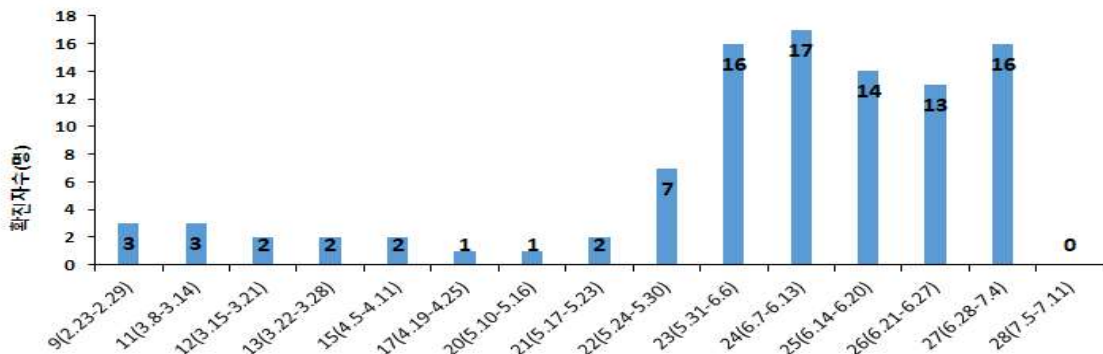

서울시 코로나19 감염경로 불분명 확진자 주별 분포 현황(명, 확진일 기준)



### □ 국외 유입 현황(7.6. 0시 기준)

- 국외유입 사례 추정되는 누적 확진자수는 311명(전체의 22.7%)임
- 주요 국외유입 감염국가는 미국 42.1%, 유럽 30.9%, 동남아시아 10.3%순임

### 서울시 자치구별 코로나19 해외유입 확진자 분포 현황

(단위: 명)

구분	미국	유럽	동남아시아	중국	일본	캐나다	남미	오세아니아	아시아	중동	합계
누계	131	96	32	7	5	5	11	2	21	1	311
증가현황	-	-	-	-	-	-	-	-	▲(+1)	-	▲(+1)
백분율(%)	42.1	30.9	10.3	2.3	1.6	1.6	3.5	0.6	6.8	0.3	100

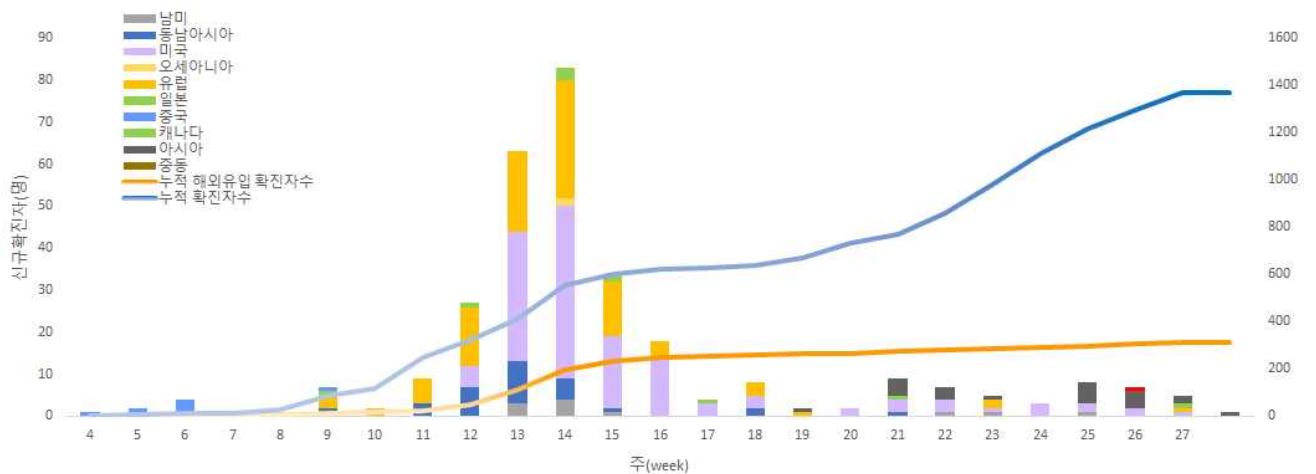

서울시 코로나19 신규·누적 해외유입 확진자 현황(명, 확진일 기준)

### ○ 연령별 해외유입 연령 분포 현황

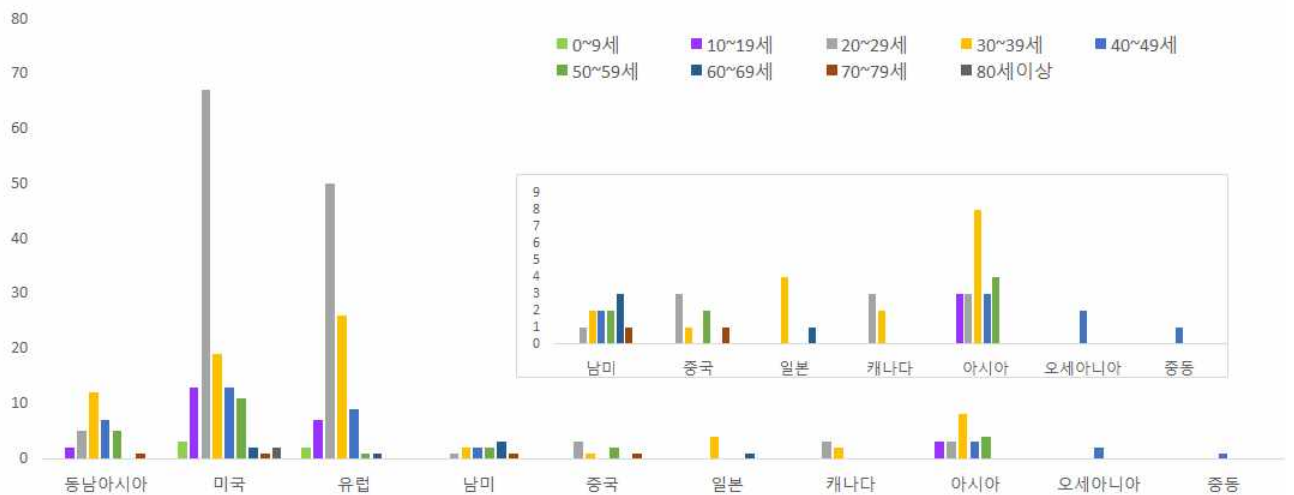

서울시 코로나19 연령별 해외유입 확진자 현황(명, 확진일 기준)

## □ 접촉자 관리 현황(7.6. 0시 기준)

○ 서울시 관리 누적 접촉자는 32,251명으로, 그중 검사결과 양성으로 확진된 사례는 0.8%(270명)임

### 서울시 성별, 연령별 코로나19 접촉자 분포 현황

(단위: 명)

구분	합계	성별		연령(세)										확진불가
		남	여	0-9	10-19	20-29	30-39	40-49	50-59	60-69	70-79	80이상		
누계	32,251	17,251	15,000	950	1,942	10,342	6,357	4,336	3,977	2,550	1,264	482	51	
(%)	(100.0)	(53.5)	(46.5)	(2.9)	(6.0)	(32.1)	(19.7)	(13.4)	(12.3)	(7.9)	(3.9)	(1.5)	(0.2)	
확진자	270	130	140	8	15	41	29	34	57	41	21	24	-	
(%)	(0.8)	(0.8)	(0.9)	(0.8)	(0.8)	(0.4)	(0.5)	(0.8)	(1.4)	(1.6)	(1.7)	(5.0)	-	

※ 접촉자 중 확진자수(명, %)는 질병보건통합관리시스템(is.cdc.go.kr)에 등록된 접촉자 데이터를 기준으로 함

### ○ 주별 접촉자 발생 현황

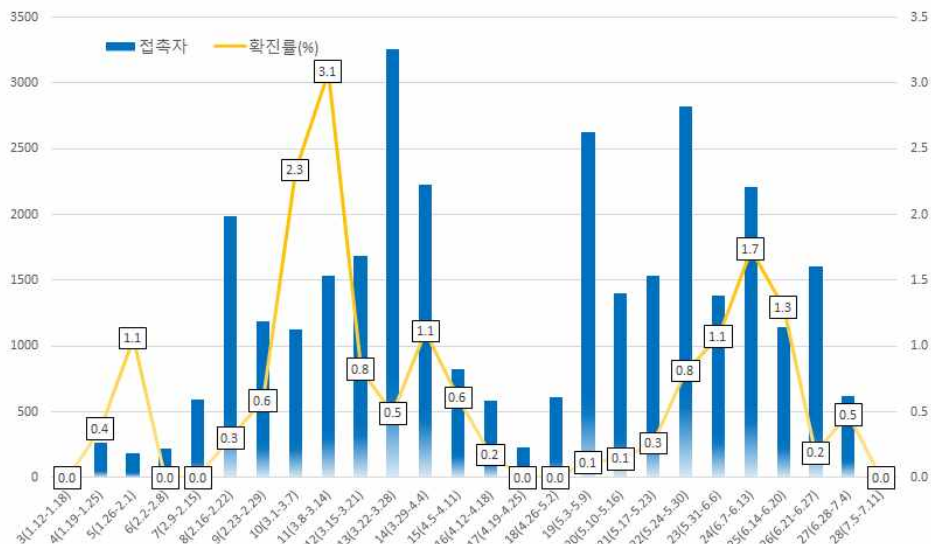

서울시 코로나19 주별 접촉자 현황 및 확진율 (명, %, 최종접촉일 기준)

### ○ 연령별 접촉자 발생 현황

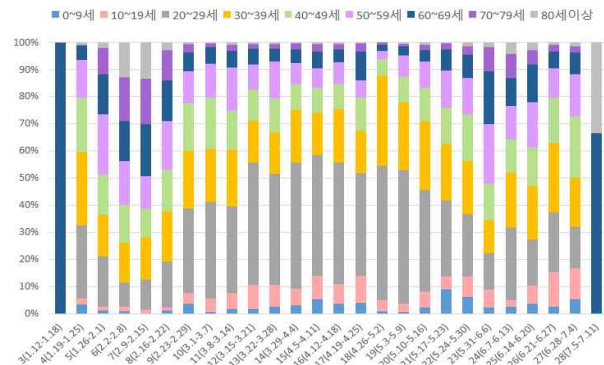
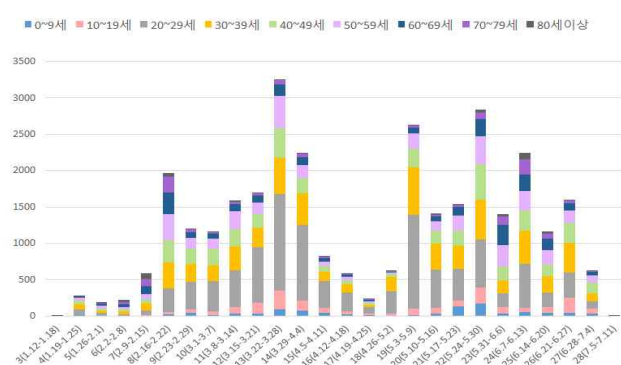

서울시 코로나19 연령별 분포(명, %, 최종접촉일 기준)

### ○ 성별 접촉자 발생 현황

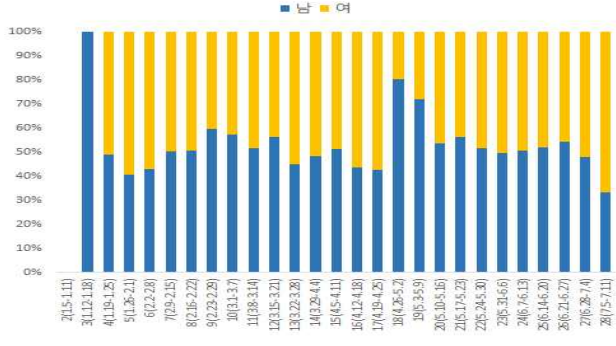
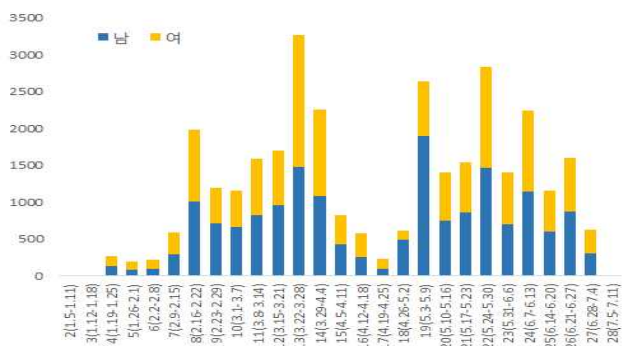

서울시 코로나19 성별 분포(명, %, 최종접촉일 기준)

□ 감염재생산수(Reproduction number)추이;R(t)

○ '20.7.5. 00시 기준 1,369명에 대해 증상발생일 기준 산출

- 무증상자 417명의 증발생일은 검사일 및 확진일로 대체하여 분석

○ 5월 클럽, 물류센터, 교회 소모임, 방문판매업체 등 지역감염확산으로, 지역감염 유효재생산수는 22주 증가 후 소폭 감소경향

- 감염재생산수 주별 변화; 19주(05.03-05.09) 1.43 → 20주(05.10-05.16) 1.07 → 21주(05.17-05.23) 0.82 → 22주(05.24-05.30) 1.11 → 23주(05.31-06.06) 1.10 → 24주(06.07-06.13) 1.04 → 25주(06.14-06.20) 0.85 → 26주(06.21-06.27) 0.85 → 27주(06.28-07.04) 0.76

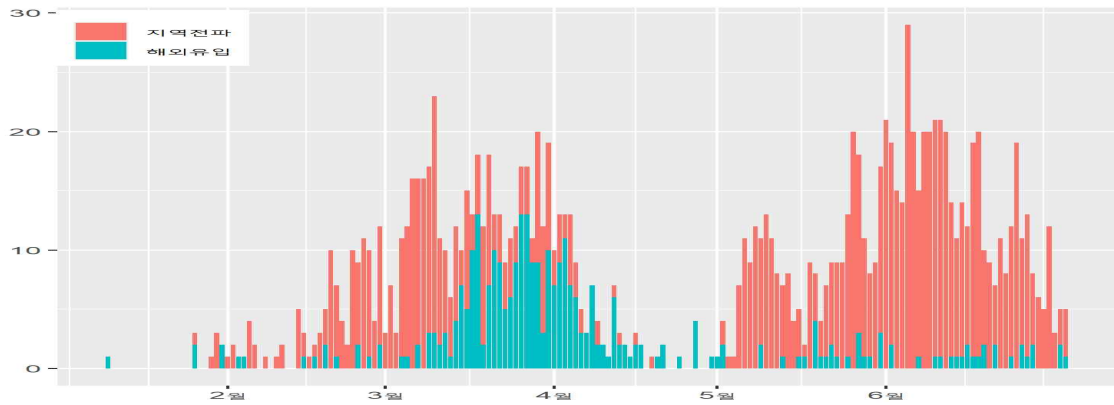

서울시 코로나19 확진자 (명, 증상발생일 기준)

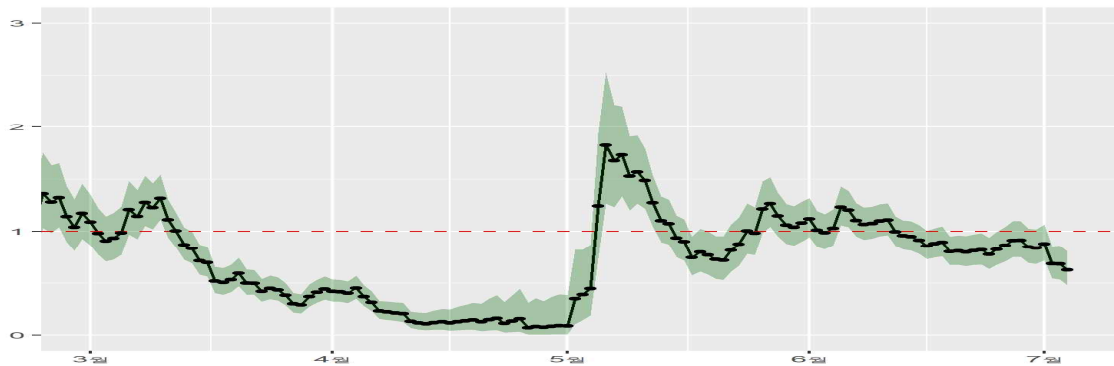

서울시 코로나19 일별 Rt (Cori 방법 이용, 각 점은 1일을 의미함)

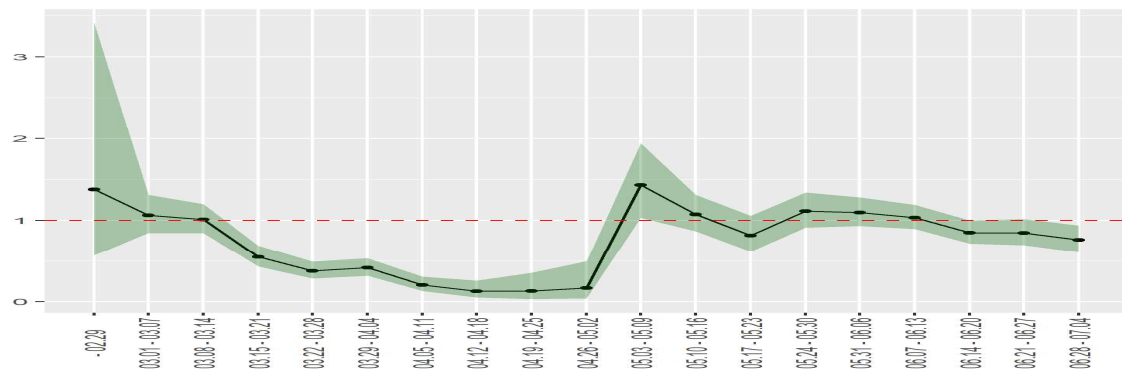

서울시 코로나19 주별 Rt (주별 중앙값 평균)

● 서울시 전체 선별진료소 지정 현황 (2020.7.6. 10시 서울시 일일상황보고 기준)

(단위: 개소)

합 계	자치구			의료기관					차량 이동식	이동 검체 채취반
	소계	보건소 내	보건소 외 (상담소)	소계	국가 지정	지역 거점	국공립 병원	민간 병원		
84	37	35	2	44	5	6	8	25	1	2

● 보건소 선별진료소 지정 현황 (2020.7.6. 10시 서울시 일일상황보고 기준)

(단위: 개소)

현황		세부현황	
설치 (A+B+C)	검체채취 가능(A+B)	보건소 내 (A)	보건소 외(상담소, B)
37	35	35	2

\* (보건소 내 2개소 운영) 10개구(중구·성동·동대문·중랑·성북·강북·은평·양천·금천·강남·강동구)

(보건소 내 1개소 운영) 15개구(종로·용산·광진·도봉·노원·서대문·마포·양천·강서·구로·영등포·동작·관악·서초·송파구)

\* 코로나19 상담소 2개소 : 금천구, 광진구(자양보건지소)

● 자치구 보건소 선별진료소 운영 현황 (2020.7.5. 선별진료소 운영 현황 일일보고 기준)

(단위 : 건)

날 짜	진 료		검 체		(학생·교직원)진료		(학생·교직원)검사	
	계	누 계	계	누 계	계	누계	계	누계
7. 5.(일)	2,169	322,636	1,933	276,170	736	36,774	718	30,977

● 의료기관 선별진료소 운영 현황 (2020.7.6. 10시 서울시 일일보고 기준)

(단위: 건)

구분	진료		검체 검사		비고
	7.3.(금)	누계	7.3.(금)	누계	
계	780	180,874	779	141,345	
국가지정	105	24,202	105	16,722	
지역거점	468	28,609	468	25,173	
국공립병원	42	15,171	41	14,000	
민간병원	165	112,892	165	85,450	

● 일반시민 대상 선제검사(홈페이지신청) (2020.7.6. 10시 서울시 일일보고 기준)

구분	총누계	어린이	은평	서북	서울의료원	보라매	동부	서남	강남보건소(유타)	확진자
누계	1,962	237	199	157	274	280	304	294	217	0
7.3.	141	22	4	0	30	25	27	33	-	0
7.2.	153	27	10	1	33	19	33	30	-	0
7.1.	175	26	21	14	26	28	29	31	-	0
6.30.	203	34	33	30	26	22	26	32	-	0
6.29.	138	13	15	7	16	18	19	18	32	0
6.26.	134	8	23	11	21	16	13	22	20	0
6.25.	140	9	21	10	16	23	20	21	20	0
6.24.	118	8	9	4	11	10	27	4	45	0
6.23.	141	5	10	22	6	17	11	10	60	0
6.22.	195	20	23	27	21	19	16	29	40	0
6.19.	66	14	0	2	10	14	20	6	0	0
6.18.	79	13	0	3	16	20	16	11	0	0
6.17.	88	11	11	10	10	17	14	15	0	0
6.16.	87	14	5	8	16	16	15	13	0	0
6.15.	104	13	14	8	16	16	18	19	0	0

● 노인 복지시설 대상 선제검사 현황 (2020.7.6. 10시 서울시 일일보고 기준)

구분	검체검사		확진자 (7.3.기준)	비고
	7.3.(금)	총누계		
계	971	7,906	0	
노인복지시설 시립병원 방문(6.25.~)	187	1,621	0	
노인복지시설 이동검체반(6.25.~)	708	4,646	0	
노숙인 등 취약계층(6.15.~)	76	1,639	0	7.2. 기준

● 차량이동식(Drive-Thru) 선별진료소 운영 현황 (2020.7.6. 10시 서울시 일일보고 기준)

(단위: 건)

구분	7.5.(일)			누계			비고
	진료인원	검사인원	양성건수	진료인원	검사인원	양성건수	
계	0	0	-	9,610	8,185	8	
이대서울병원	0	0	-	4,394	4,380	5	주말미운영
구 소방학교	-	-	-	1,814	1,379	2	운영중단
은평병원	-	-	-	896	782	0	
잠실주경기장	-	-	-	2,506	1,644	1	

※ 이대서울병원 '20.3.5.(목)부터 운영, 10:00~15:00(점심시간 12:00~13:00 제외), 토·일·공휴일 미운영

※ 은평병원, 잠실주경기장 4.27.(월)부터 운영 중단

※ 구 소방학교 '20.5.8.(금)부터 운영 중단 ⇒ '20.5.15.(금) 운영 재개 ⇒ '20.5.22.(금) 운영 중단



● 국내 확진환자 발생 현황

- 국내 확진자는 13,137명(전일 00시 기준 대비 48명 추가)이며, 이 중 격리해제는 11,848명(전일 대비 48명 증가)으로 현재 1,005명이 격리 중임
- 사망자는 284명(전일 00시 기준 대비 1명 추가)으로 치명률은 2.16%로 확인됨

국내 코로나19 발생 현황 (2020.7.6. 00:00 기준) (출처: 질병관리본부)

구분	총계	확진환자현황				검사현황		
		계	격리해제	격리 중	사망	계	검사 중	결과 음성
7.5.(일) 0시 기준	1,326,055	13,089*	11,832	974	283	1,312,966	21,649	1,291,317
7.6.(월) 0시 기준	1,331,796	13,137	11,848	1,005	284	1,318,659	21,292	1,297,367
증감	5,741 (0.4%)	48 (0.4%)	16 (0.1%)	31 (3.2%)	1 (0.4%)	5,693 (0.4%)	△357 (△1.6%)	6,050 (0.5%)

\* 7.5. 0시 기준 누적 확진자 2명 감소(대구 2명 최종 음성 판정)

- 새롭게 확진된 환자 48명의 현황

구분	합계	서울	부산	대구	인천	광주	대전	울산	세종	경기	강원	충북	충남	전북	전남	경북	경남	제주	검역
격리중	1,005	254	7	28	32	82	88	1	2	244	9	5	21	7	8	9	9	2	197
격리 해제	11,848	1,110	146	6,707	319	33	49	53	48	1,017	55	61	152	22	19	1,330	129	18	580
사망	284	8	3	189	1	-	2	1	-	23	3	-	-	-	-	54	-	-	-
합계	13,137	1,372	156	6,924	352	115	139	55	50	1,284	67	66	173	29	27	1,393	138	20	777
증감	48	3	1	2	6	7	2	-	-	6	1	-	1	-	2	1	1	-	15
해외 유입	24	1	1	2	1	-	-	-	-	1	1	-	-	-	-	1	1	-	15
지역 발생	24	2	-	-	5	7	2	-	-	5	-	-	1	-	2	-	-	-	-

\* 7월 5일 0시부터 7월 6일 0시 사이에 질병관리본부로 신고, 접수된 자료 기준으로 신규 확진자 신고내역을 해외유입과 이외의 경우로 구분하여 잠정수치를 제시

\* 상기 통계는 모두 추후 역학조사 과정에서 변경될 수 있음

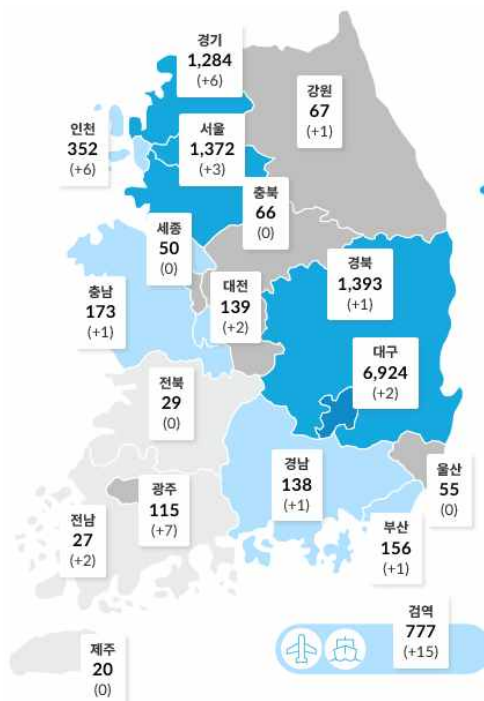

국내 확진자 분포 현황 (\*출처: 질병관리본부)

● 국내 일별 신규/누적 확진자 현황 (2020.7.6. 00:00 기준)

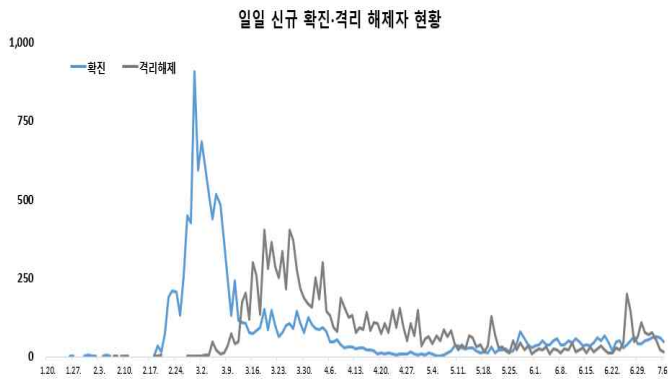

일일 신규 확진·격리 해제자 현황

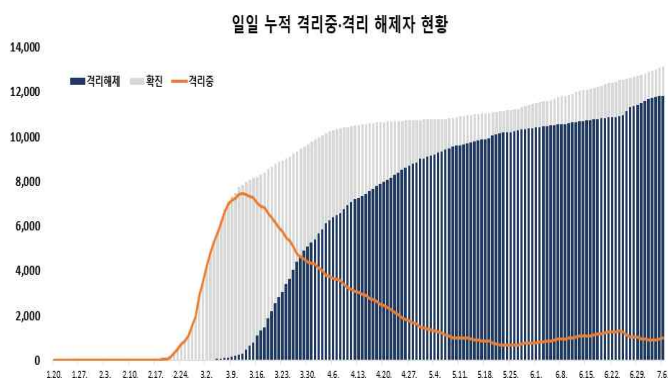

일일 누적 격리중·격리 해제자 현황

- 금일 신규 확진자 48명 중 해외유입은 24명이며, 지역사회 발생은 24명임
- 해외 유입 확진자 현황

해외 유입 신규 및 누적 확진자 현황 (2020.7.2. 00:00 기준)

구분	합계	유입 국가						확인 단계		국적	
		중국	중국 외 아시아	유럽	미주	아프리카	호주	검역단계	지역사회	내국인	외국인
신규	24	0	21	0	3	0	0	15	9	10	14
누계*	1,690	19	539	493	618	20	1	777	913	1,279	411

※ 지자체 역학조사가 진행 중으로 역학조사 결과에 따라 변동 가능

\* 신규 해외 유입 확진자의 추정 유입국가는 미주 3명, 중국 외 아시아 21명(카자흐스탄 8명, 러시아 4명, 파키스탄 3명, 인도 3명, 방글라데시 1명, 카타르 1명, 필리핀 1명)임

\* 누적 확진자 13,137명 중 해외유입 관련 사례 1,690명(12.9%)으로 확인됨

- 지역사회 발생 확진자 현황(2020.7.6. 12시 기준)

\* 서울 관악구 왕성교회(교인 1,963명) 관련 전일 대비 1명이 추가되어, 현재까지 총 36명이 확진됨

· (지역) 서울 28명, 경기 8명

\* 서울 중랑구 일가족 관련하여 7월2일 확진된 지표환자의 직장동료 2명, 가족 접촉자 6명이 추가 확진되어 총 9명이 확진됨

· (구분) 7.2일 지표환자, 7.3일 직장동료 1명, 7.4일 가족 5명 및 직장동료 1명 7.6일 가족 1명

\* 경기 수원시 교인모임과 관련하여 교인 지인의 접촉자 및 접촉자 가족 7명이 추가 확진되어 누적 확진자는 총 20명임

· (지역) 경기 14명, 인천 6명

\* 대전 서구 더조은의원과 관련하여 자가격리 중이던 입원환자 1명이 추가 확진되어 현재까지 누적 확진자는 총 10명임

\* 광주 광복사 관련하여 7명이 추가 확진되어 누적 확진자는 총 87명임. 추가 확진자는 금양빌딩 관련 3명, 한울요양원 관련 2명, 광주일곡중앙교회 관련 2명임

구분	지표환자 확진일	관련(추가) 확진자	비고
광복사	6.27	12명	
금양빌딩(오피스텔)	6.27	25명(+3)	방문자 12, 가족 등 13
제주도 여행자 모임	6.30	5명	가족 4, 동행자 1
광주사랑교회	6.30	15명	
CCC아가페실버센터	6.30	7명	입소자 6, 종사자 1
한울요양원	7.1	7명(+2)	입소자 4, 요양보호사 등 3
광주일곡중앙교회	7.2	16명(+2)	교인 15, 지인 1

※ 역학조사결과에 따라 변동 가능

● 국내 코로나19 확진자 현황 (2020.7.6. 00시 기준)

국내 코로나19 확진자 성별·연령별 발생·사망현황

구분	금일신규 확진자	(%)	확진자 누계	(%)	신규 사망	(%)	사망 누계	(%)	치명률(%)	
계	48	(100.0)	13,137	(100.0)	1	(100.0)	284	(100.0)	2.16	
성별	남성	26	(54.17)	5,682	(43.25)	0	-	151	(53.17)	2.66
	여성	22	(45.83)	7,455	(56.75)	1	(100.0)	133	(46.83)	1.78
연령	80세 이상	3	(6.25)	567	(4.32)	0	-	140	(49.30)	24.69
	70-79	2	(4.17)	878	(6.68)	1	(100.0)	83	(29.23)	9.45
	60-69	5	(10.42)	1,724	(13.12)	0	-	41	(14.44)	2.38
	50-59	9	(18.75)	2,347	(17.87)	0	-	15	(5.28)	0.64
	40-49	6	(12.50)	1,716	(13.06)	0	-	3	(1.06)	0.17
	30-39	10	(20.83)	1,560	(11.87)	0	-	2	(0.70)	0.13
	20-29	7	(14.58)	3,411	(25.96)	0	-	0	(0.00)	-
	10-19	1	(2.08)	728	(5.54)	0	-	0	(0.00)	-
0-9	5	(10.42)	206	(1.57)	0	-	0	(0.00)	-	

\* 발생현황 : 성별·연령별 1월 이후 누적 확진자수 / 성별·연령별 인구('20.1월 행정안전부 주민등록인구현황 기준)

\* 사망현황 : 치명률 = 사망자수 / 확진자수 × 100

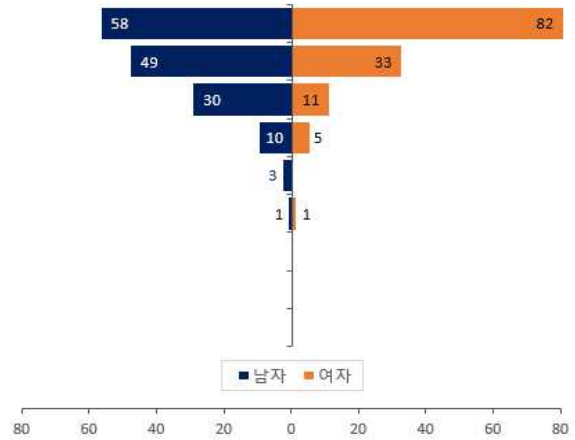
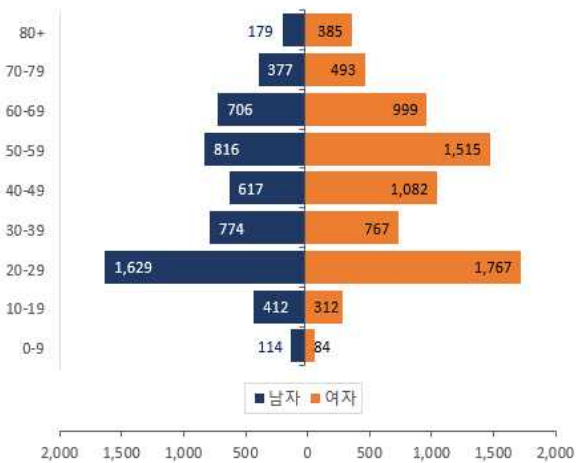

확진자 성·연령 분포

사망자 성·연령 분포

\* 국내 확진자는 13,137명, 사망자는 284명으로 보고되었으며, 치명률은 2.16%로 확인됨

✓ 성별 분포 현황

- \* 성별로는 확진자에서 여성이 7,455명(56.75%)으로 남성 5,682명(43.25%)보다 높은 비율을 차지하였으나, 사망자의 경우에는 남성이 151명(53.17%)으로 여성 133명(46.83%) 보다 높은 비율을 차지함
- 성별에 따른 치명률은 5,682명의 확진자 중 151명이 숨진 남성에서 2.66%로 여성 1.78%보다 높은 치명률을 보임

✓ 연령별 분포 현황

- \* 확진자의 연령대는 20대에서 3,411명(25.96%)으로 가장 많은 비율을 차지하였으며, 50대 2,347명(17.87%), 40대 1,716명(13.06%), 60대 1,724명(13.12%) 순으로 나타남
- \* 사망자의 경우 확진자의 연령대와 달리 60대 이상 고령층에서 264명(92.96%)으로 많은 비율을 차지함
- 연령대별 치명률은 567명의 확진자 중 140명이 숨진 80세 이상이 24.69%, 70대가 9.45%로, 여전히 7080 고령층에서 높은 치명률을 보임

위중·중증환자 현황

전체	6.23.	6.24.	6.25.	6.26.	6.27.	6.28.	6.29.	6.30.	7.1.	7.2.	7.3.	7.4.	7.5.	7.6.
계	37	38	37	35	30	32	32	32	33	34	34	30	32	32
중증	18	17	19	15	12	13	13	11	13	16	13	11	11	11
위중	19	21	18	20	18	19	19	21	20	18	21	19	21	21

구분	계	중증 (%)	위중 (%)
계	32	11 (100.0)	21 (100.0)
80세 이상	8	1 (9.1)	7 (33.3)
70-79세	11	4 (36.4)	7 (33.3)
60-69세	4	2 (18.2)	2 (9.5)
50-59세	9	4 (36.4)	5 (23.8)
40-49세	0	0 (0.0)	0 (0.0)
30-39세	0	0 (0.0)	0 (0.0)
20-29세	0	0 (0.0)	0 (0.0)
10-19세	0	0 (0.0)	0 (0.0)
0-9세	0	0 (0.0)	0 (0.0)

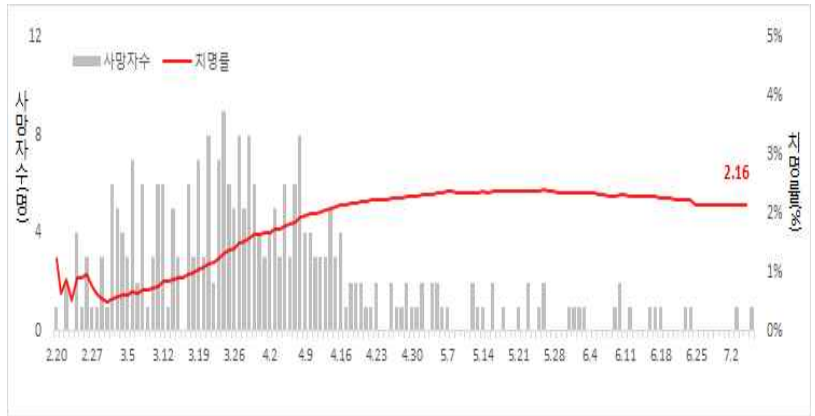

● 감염경로별 신규환자 발생 현황 (2020.7.6. 00:00 기준)

최근 2주간 감염경로별 신규환자 발생 현황

감염경로 구분	신규환자	(%)
계	699	(100.0)
해외유입	249	(35.6)
해외유입 관련	2	(0.3)
병원 및 요양병원 등	4	(0.6)
집단발병	304	(43.5)
선행 확진자 접촉	65	(9.3)
조사중	75	(10.7)

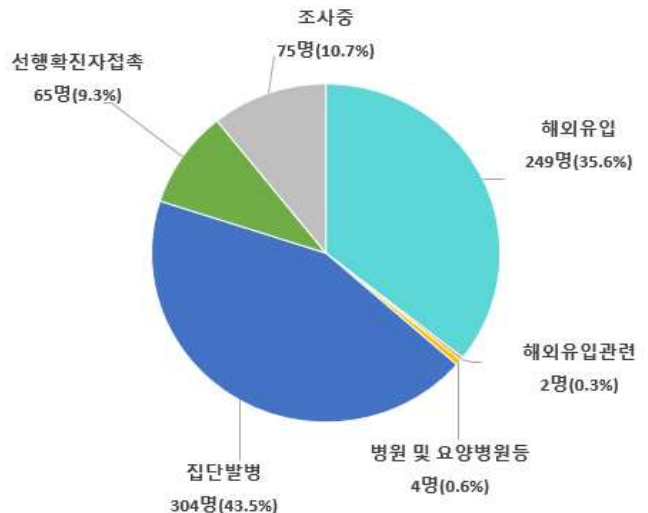

\* 6월 22일 0시부터 7월 6일 0시까지 2주간 신고된 현황

최근 2주간 감염경로별 신규환자 발생 분포

\* 최근 2주간 발생한 신규환자 699명 중 집단발병이 304명(43.5%)으로 가장 높은 비율을 차지했으며, 다음으로 해외유입이 249명으로 35.6%의 비율을 차지함

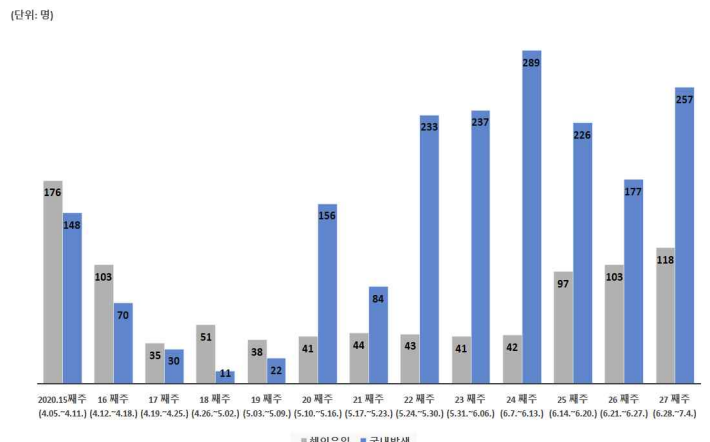
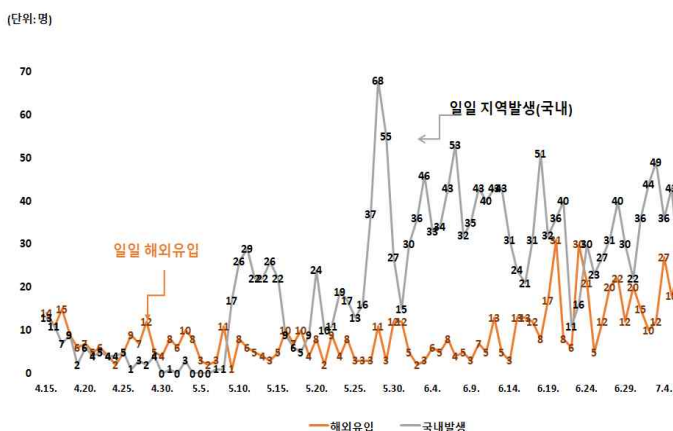

지역별 주요 감염경로

지역	확진환자									주요 집단 발생 사례(명)
	누계	해외 유입	집단 발생 관련					기타*	신규	
			소계	신천지 관련	집단 발병	확진자 접촉자	해외유입 관련			
서울	1,372	305	950	8	825	48	69	117	3	클럽 관련(139), 리치웨이 관련(121), 구로구 콜센터 관련(99), 양천구운동시설 관련(44), 성심데이케어센터 관련(43), 만민중앙교회 관련(41), 수도권개척교회모임 관련(37), 동대문구 동안교회-PC방 관련(28), 왕성교회 관련(28), 쿠팡 관련(24), 강남 역삼동 모임 관련(12), 대전 방문판매 관련(8), 의정부아파트 관련(7), 강남구금융회사 관련(7), 강북구콜센터 관련(4) 등
부산	156	37	89	12	58	18	1	30	1	온천교회 관련(39), 수영초 관련(5), 클럽 관련(4) 등
대구	6,924	44	6,131	4,511	699	917	4	749	2	제이미주병원 관련(196), 한사랑요양병원 관련(124), 대실요양병원 관련(101), 파티마병원 관련(39), 대구연기학원관련(10), 클럽 관련(2) 등
인천	352	65	275	2	256	9	8	12	6	쿠팡 관련(61), 수도권개척교회모임 관련(57), 클럽 관련(54), 리치웨이 관련(24), 구로구 콜센터 관련(19), 계양구 일가족 관련(12), 자동차동호인모임 관련(4), 수원교인모임 관련(3) 등
광주	115	18	86	9	62	9	6	11	7	광주 광복사 관련(53), 광주일곡중앙교회 관련(7), 한울요양병원 관련(2), 등
대전	139	16	105	2	83	20	0	18	2	대전방문판매 관련(56), 꿈꾸는교회 관련(4) 등
울산	55	22	26	16	4	3	3	7	0	
세종	50	5	44	1	40	3	0	1	0	해양수산부 관련(31), 운동시설 관련(8)
경기	1,284	263	929	29	765	71	64	92	6	성남 은혜의강 교회 관련(67), 쿠팡 관련(67), 클럽 관련(59), 리치웨이 관련(58), 의정부성모병원 관련(50), 구로구 콜센터 - 부천 생명수교회 관련(50), 양천구운동시설 관련(28), 수도권개척교회모임 관련(25), 주영광교회 관련(25), 군포안양목회자모임 관련(22), 의정부아파트 관련(21), 의왕 롯데제과 물류센터 관련(15), 수원교인모임 관련(12), 왕성교회 관련(8), 성남 이웃모임 관련(7), 한국대학생선교회 관련(6), 금천구 도정기회사 관련(6) 등
강원	67	17	43	17	26	0	0	7	1	의정부성모병원 관련(10), 원주시 아파트 관련(4), 리치웨이 관련(4), 금천구 도정기회사 관련(4) 등
충북	66	11	44	6	28	8	2	11	0	괴산군 장연면 관련(11), 클럽 관련(9), 구로구 콜센터 관련(2) 등
충남	173	17	144	0	139	4	1	12	1	천안시 등 운동시설 관련(103), 대전방문판매 관련(12), 리치웨이 관련(3) 등
전북	29	13	10	1	9	0	0	6	0	대전방문판매 관련(3), 클럽 관련(2) 등
전남	27	14	9	1	4	3	1	4	2	광주 광복사 관련(3)
경북	1,393	24	1,236	566	478	192	0	133	1	청도 대남병원 관련(119), 봉화 푸른요양원 관련(68), 경산 서요양병원 관련(66), 성지순례 관련(41), 예천군 관련(40), 구미엘림교회 관련(10) 등
경남	138	28	90	32	50	6	2	20	1	거창교회 관련(10), 잉스타워 관련(9), 거창군 웅양면 관련(8), 클럽 관련(2) 등
제주	20	14	2	0	1	0	1	4	0	
검역	777	777	0	0	0	0	0	0	15	
합계	13,137 (%)	1,690 (12.9)	10,213 (77.7)	5,213 (39.7)	3,527 (26.8)	1,311 (10.0)	162 (1.2)	1,234 (9.4)	48	

※ 신고사항 및 질병관리본부 관리시스템에서 관리번호가 부여된 자료를 기준으로 함. 이에 따라, 특정 시점에 시도단위에서 자체 집계한 수치와는 상이할 수 있고, 이후 역학조사 진행 등에 따라 변경 가능

\* 기타는 개별사례, 조사 후 연관성 분류가 진행 중인 사례, 조사 중인 사례 등을 포함



● 국외 발생 현황

- 7.6.까지 보고된 국외 총 확진자수는 **11,323,840명**으로 전일 대비 **1.53% 증가**(170,127명 신규환자)
- 이 중 **532,109명(3,432명 추가)** 사망하여 치명률은 **4.70%(전일 4.74%)**로 확인됨

국가 및 지역	확진자수(%)		사망자수(%)		치명률(%)	증가율(%) *전일 대비
아시아	1,451,528	<b>12.82%</b>	37,514	7.05%	2.58%	<b>2.62%</b>
중동	927,190	8.19%	22,354	4.20%	2.41%	<b>1.55%</b>
아메리카	5,869,299	<b>51.83%</b>	265,929	<b>49.98%</b>	4.53%	1.55%
유럽	2,686,715	<b>23.73%</b>	199,281	<b>37.45%</b>	7.42%	0.52%
오세아니아	9,574	0.08%	126	0.02%	1.32%	<b>1.16%</b>
아프리카	355,505	3.14%	6,516	1.22%	1.83%	<b>4.10%</b>
기타*(섬, 영토 등)	24,029	0.21%	389	0.07%	1.62%	<b>4.08%</b>
전세계	11,323,840	100.0%	532,109	100.0%	4.70%	1.53%

\* 치명률=사망자수/확진자수\*100, \*기타 영토는 WHO situation report 기준, \*증가율=(당일확진자- 전일확진자)/전일확진자\*100

국외 코로나19 치명률 현황 (2020. 7. 6. 09:00 기준) (출처) 질병관리본부

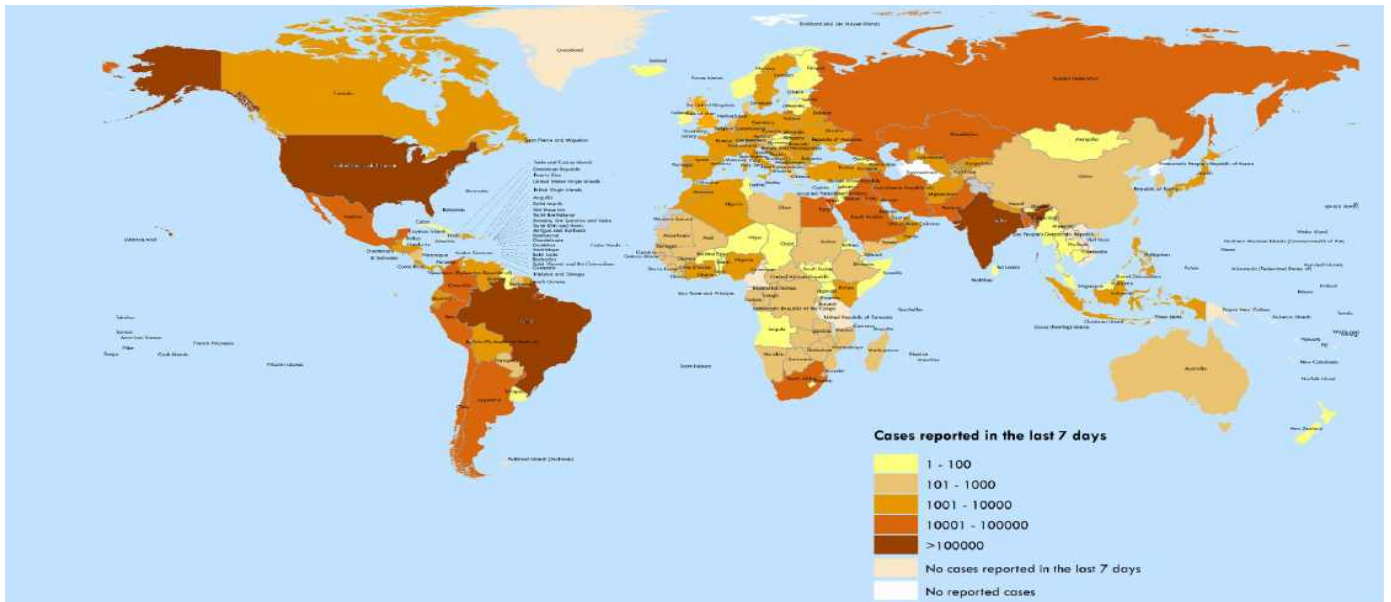

국가별 지난 7일간 확진자 발생현황 (2020. 7. 5. 기준) (출처) [WHO Situation Report](#)

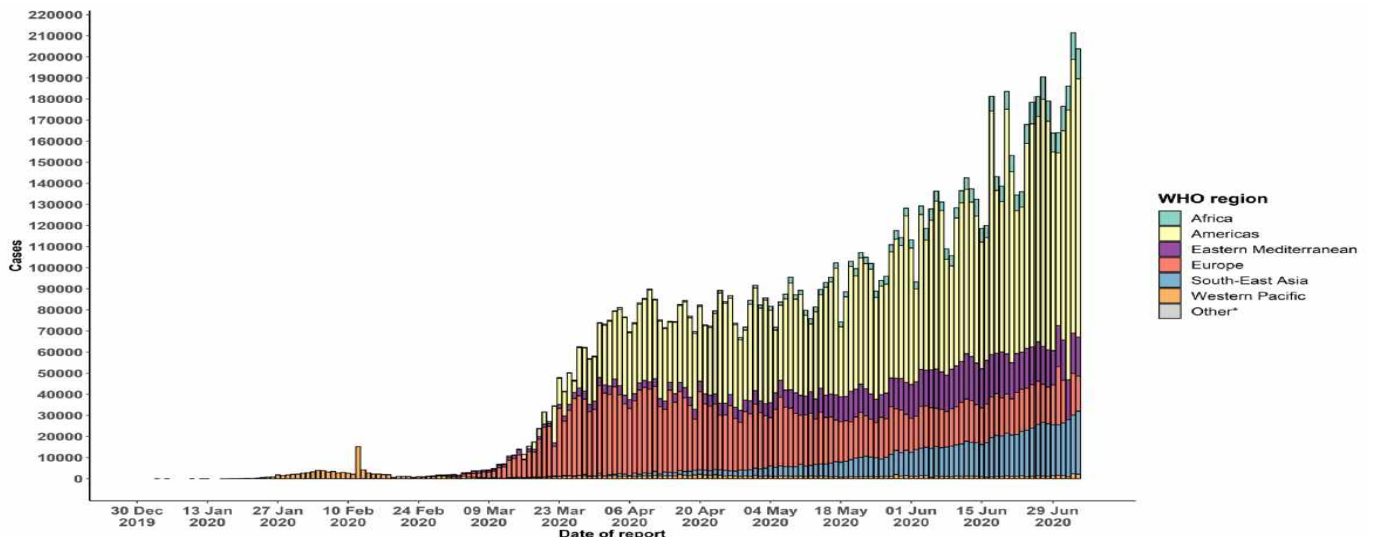

코로나19 발생 현황 (2020. 7. 5. 기준) (출처) [WHO Situation Report](#)

● **주요 국가별 발생 현황** (2020. 7. 6. 09:00 기준) (출처) 질병관리본부

- 치명률은 프랑스 17.90%, 벨기에 15.78%, 영국 15.49%, 이탈리아 14.43%, 네덜란드 12.11%, 스페인 11.33%, 캐나다 8.23%, 중국 5.55%, 스위스 5.22%, 인도네시아 4.97%, 일본 4.94%, 이란 4.81%, 미국 4.52%, 독일 4.57%, 필리핀 3.08%, 터키 2.54%, 한국 2.16%, 태국 1.82% 순으로 높았음
- 전일 대비 확진자 증가율은 필리핀 3.70%, 인도네시아 2.38%, 미국 1.34%, 일본 1.30%, 이란 1.08%, 터키 0.56%, 한국 0.35%, 스위스 0.22%, 캐나다 0.21%, 영국 0.18%, 태국 0.16%, 네덜란드 0.12%, 벨기에 0.11%, 독일 0.11%, 이탈리아 0.08% 순으로 높았음

국가	확진자 수							누적 사망자 수(명)	전일 대비 확진자 증가율(%)	치명률(%)
	6.30.	7.1.	7.2.	7.3.	7.4.	7.5.	7.6.			
미국	2,586,844	2,629,372	2,678,202	2,735,339	2,793,022	2,836,764	2,874,817	129,871	1.34	4.52
영국*	311,965	312,654	313,483	283,757	284,276	284,900	285,416	44,220	0.18	15.49
스페인	248,970	249,271	249,659	250,103	250,545	250,545	250,545	28,385	0.00	11.33
이탈리아	240,436	240,578	240,760	240,961	241,184	241,419	241,611	34,861	0.08	14.43
이란	225,205	227,662	230,211	232,863	235,429	237,878	240,438	11,571	1.08	4.81
독일	195,042	195,418	195,893	196,370	196,780	197,198	197,421	9,023	0.11	4.57
터키	198,613	199,906	201,098	202,284	203,456	204,610	205,758	5,225	0.56	2.54
프랑스	164,260	164,801	165,719	166,378	166,960	166,960	166,960	29,893	0.00	17.90
캐나다	103,918	104,204	104,204	104,772	105,091	105,317	105,536	8,684	0.21	8.23
중국	83,531	83,534	83,537	83,542	83,545	83,553	83,557	4,634	0.00	5.55
벨기에	61,361	61,427	61,509	61,598	61,727	61,838	61,909	9,771	0.11	15.78
네덜란드	50,223	50,273	50,273	50,335	50,357	50,432	50,493	6,117	0.12	12.11
인도네시아	54,010	55,092	56,385	57,770	59,394	60,695	62,142	3,089	2.38	4.97
스위스	31,652	31,714	31,851	31,967	32,101	32,198	32,268	1,686	0.22	5.22
필리핀	35,455	36,438	37,514	38,511	38,805	40,336	41,830	1,290	3.70	3.08
일본	18,593	18,723	18,874	19,068	19,282	19,522	19,775	977	1.30	4.94
한국	12,800	12,850	12,904	12,967	13,030	13,091	13,137	284	0.35	2.16
태국	3,169	3,171	3,173	3,179	3,180	3,185	3,190	58	0.16	1.82
베트남	355	355	355	355	355	355	355	0	0.00	0.00

전세계 총환자수	10,199,794	10,369,195	10,578,973	10,755,101	10,963,552	11,153,713	11,323,840	-	1.53%	4.70%
전세계 총사망자수	503,457	509,075	514,107	519,070	524,261	528,677	532,109	-		

주요 발생국가 주간 동향(일확진자)

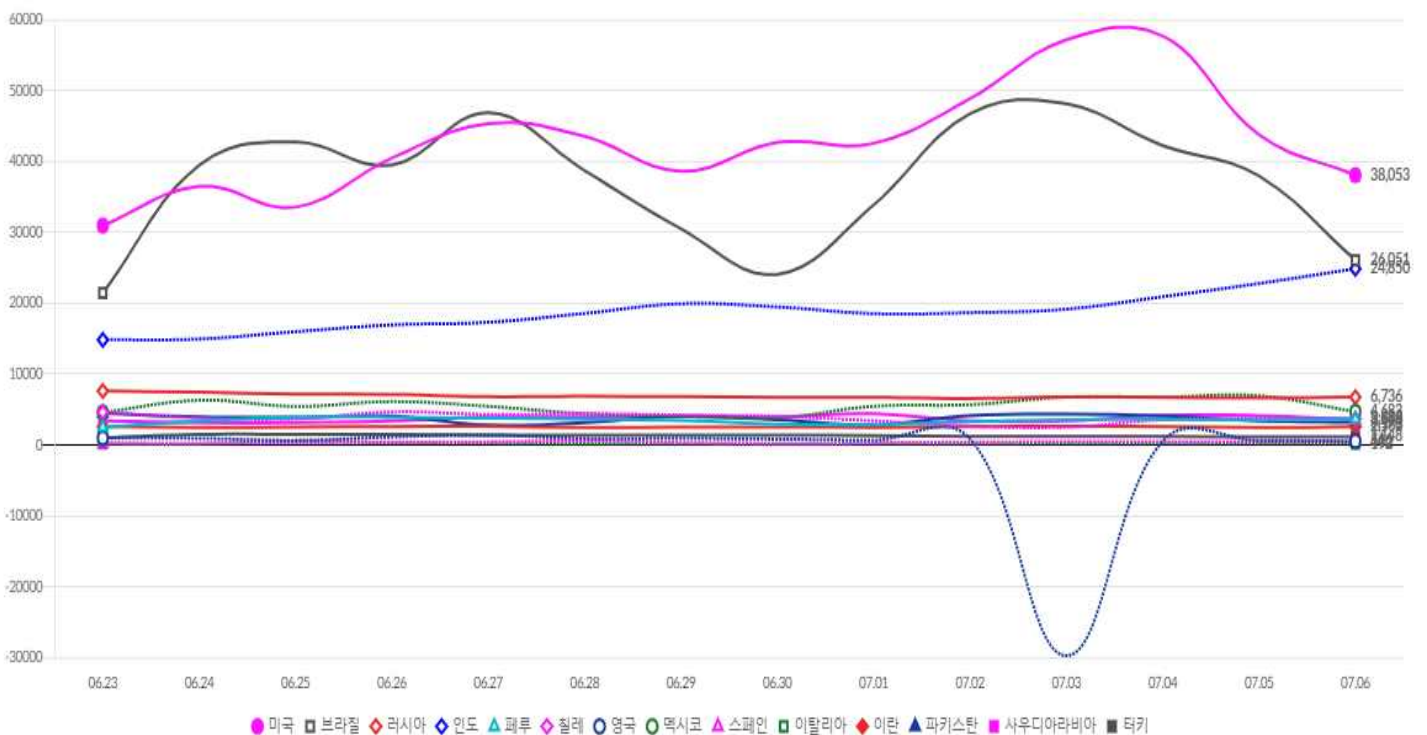

● **해외유입 현황** (2020. 7. 6. 0:00 기준) (출처) [질병관리본부](#)

- 신규 해외 유입 확진자 24명 발생, 추정 유입국가는 미주 3명, 중국 외 아시아 21명(카자흐스탄 8명, 러시아 4명, 파키스탄 3명, 인도 3명, 방글라데시 1명, 카타르 1명, 필리핀 1명)임

해외유입 현황 7.6. 0시 기준

구분	합계	유입국가						확인 단계		국적	
		중국	중국 외 아시아	유럽	미주	아프리카	호주	검역단계	지역사회	내국인	외국인
신규	24	0	21	0	3	0	0	15	9	10	14
누계	1,690	19	539	493	618	20	1	777	913	1,279	411
		(12.9%)	(1.1%)	(31.9%)	(29.2%)	(36.6%)	(1.2%)	(0.1%)	(46.0%)	(54.0%)	(75.7%)

\* 신고 기간(주)는 의사환자 신고 일자(주) 기준으로 확진신고 일자와 차이가 있음

해외유입 추정현황(7.6. 0시 기준)

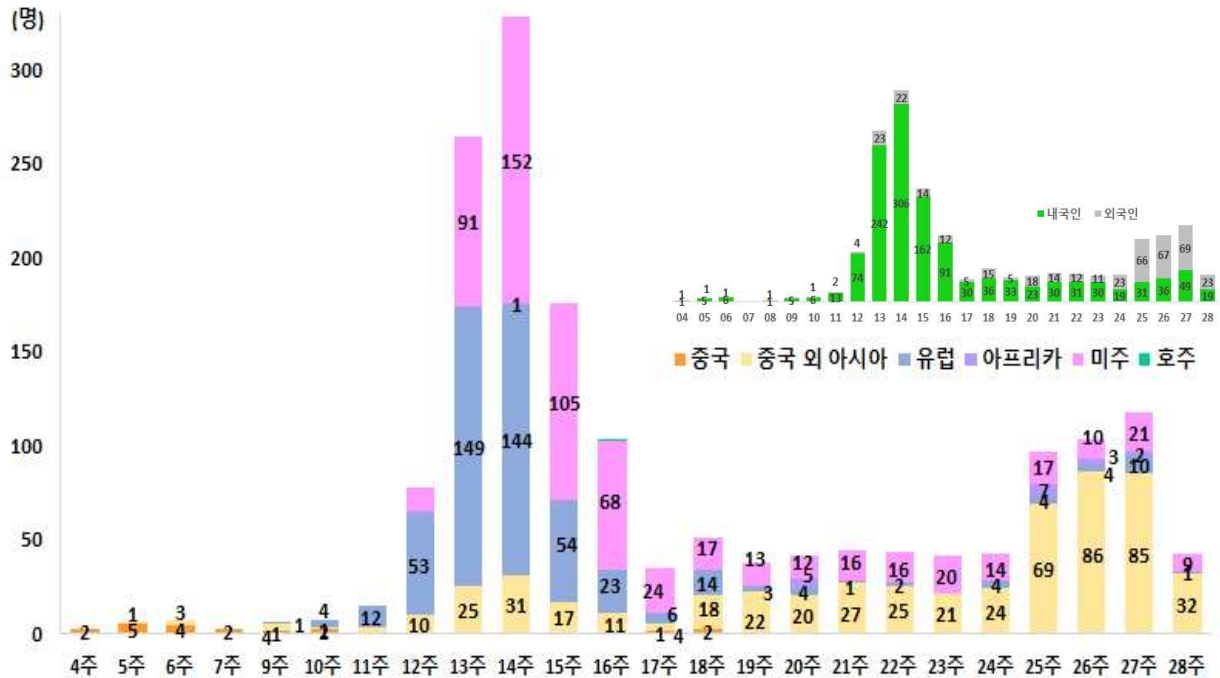

감염경로구분(해외유입, 지역사회)에 따른 전국, 서울시 일별 신규확진자 현황 (4.1일 이후)



## 2. 정책 동향

### 서울시

서울소식 내 새소식, 보도자료, 소셜시장실 및 서울시 내부문건 기반으로 작성  
서울특별시 공공보건의료재단

#### ● 서울시 코로나19 대응 주요 추진사항

##### [자가격리자 관리]

- 자가격리자 현황(7.5.기준) : 총 10,431명 (해외 8,825, 국내 1,606)

자가격리자	6.29.	6.30.	7.1.	7.2.	7.3.	7.4.	7.5.
해외입국자	8,475	8,555	8,471	8,551	8,604	8,806	8,825
국내접촉자	1,615	1,686	1,662	1,621	1,619	1,725	1,606

\* 자가격리자108,023[국내30,885(격리중1,606/ 격리해제29,279) / 해외77,138(격리중8,825, 해제68,313)]

- 안전보호앱 설치율 93.2%(해외입국자 94%, 국내 89%) \* 미설치: 고령, 어린이, 거부 등

- 자가격리자 무단이탈 현황(7.5.기준) : 137명(해외입국 92명, 국내발생 45명)

\* 신고 29건, 불시점검 54건, 모니터링(앱, 유선) 38건, 기타 16건 / 안심밴드 1명(누계 41명)

- 임시생활시설 운영(7.5.기준) : 총 2개소 461실 중 388명(입소25, 퇴소30) 입소 중

시설명	객실수	입소		퇴소		현원	여유객실	근무인력 (호텔인력 제외)
		당일	누계	당일	누계			
계	461	25	1,157	30	769	388	73	2
호텔 스카이파크	254	12	796	14	579	217	37	2
더리센츠호텔	507	13	361	16	190	171	36	

##### [집단감염 고위험 시설 등 사업장에 대한 점검]

- 유흥주점, 유사유흥업소 등 방역수칙 준수명령 이행여부 점검

\* (점 검 반) 민·관 합동 4반 14명(누계 3,834개반/ 10,274명)

\* (점검실적) 유흥시설 집합금지명령 위반 40개소 고발

· 스탠딩 공연만을 전문으로 하는 공연장 없고, 대부분 좌석위주의 공연을 하고 있음

구분 (개소)	유흥시설			음식점		고위험시설			
	감성	클럽	콜라텍	일반	휴게	헌팅포차	단란주점	룸싸롱	뷔페
점검대상	90	41	60	121,247	35,682	26	2,526	1,883	367
점 검	10	10	0	0	0	6	10	17	0
누계	2,610	1,201	527	20,827	5,202	647	14,799	6,241	367

\* 6.15.자고위험시설(유흥주점, 헌팅포차, 단란주점등)의집합금지를집합제한으로전환: 총1,904개소

\* (향후계획) 집합금지명령 및 방역수칙 준수명령 점검 병행 실시, 고위험시설 등 11개 방역수칙 미실시 업소에 대한 집합금지 행정 명령 → 위반 시 고발조치

- 건설공사장 생활 속 거리두기 홍보 및 점검

\* (점검대상) 민간공공 건설공사장 2,484개소

\* (점검방법) 안전이사대, 안전점검 및 공사담당 공무원 등

\* (점검기관) 안전총괄실, 주택건축본부, 도시기반시설본부, SH공사

· 대한건설협회 및 대한전문건설협회, 시설물유지관리협회 등에 별도 홍보 요청

\* (점검 및 홍보 내용)

홍 보	<ul style="list-style-type: none"> <li>생활 속 거리 두기 세부지침(2판: 건설업 부분) 우편 및 방문 배부</li> <li>외국인 대상 코로나 검사 치료 지원, 출입국기관 통보의무 면제 안내</li> </ul>
지도점검	<ul style="list-style-type: none"> <li>실외에서 2m 거리유지, 마스크 착용하기, 체온체크, 증상여부 확인</li> <li>함바식당(20개소)-인근식당 시차를 두고 분산하여 이용하기 등</li> </ul>

\* (점검결과) 생활 속 거리두기 미이행 사항 현장지도 조치



● **지난 2주간의 방역 관리 상황 및 위험도 평가**

- 중앙재난안전대책본부는 매주 지난 2주간의 방역 관리 상황과 위험도를 평가하며 대응 체계를 점검하고 있음
- 6월 21일(일)부터 7월 4일(토)까지 2주간을 살펴보면 1일 평균 확진환자 수는 46.9명으로 그 직전 2주에 비해 큰 변화가 없으나, 지역사회의 환자 발생은 전체적으로 다소 감소하였음
  - \* 지난 2주간 지역사회 1일 평균 신규 확진환자 수는 31.1명으로 이전 2주간(6.7.~6.20.)의 36.8명에 비해 5.7명 감소하였으며
  - \* 특히, 수도권의 1일 평균 확진환자 수는 19.4명으로 이전 2주간(6.7.~6.20.)의 33.4명에 비해 14명 감소하였음
  - \* 지역적으로는 환자 발생이 대전·충청, 대구·경북, 광주·전남 등으로 확산됨에 따라 비수도권 지역의 1일 평균 환자 수는 기존 3.4명에서 최근 2주간 11.7명으로 증가하였음
- 전파 양상에 있어서는 대규모 다중이용시설보다는, 친목, 종교시설 등의 소모임을 통해 작은 집단감염을 여러 형성하며 감염 전파가 이루어지고 있음
- 집단감염 환자수는 12건으로 이전 2주간(6.7.~6.20.)의 14건에 비해 2건 감소하였으며 감염 경로를 알 수 없는 확진환자의 비율은 기존 9.9%에서 10.7%로 상승하였고 방역망 내 환자 관리 비율은 80% 미만으로 나타남
  - \* 이러한 경향은 소규모 모임을 통한 확산 사례가 증가함에 따라 경로 미상 환자가 증가했기 때문인 것으로 분석됨

최근 2주간 방역 관리 상황 비교

	6월 7일 ~ 6월 20일	6월 21일 ~ 7월 4일
일일 평균 신규 확진자 수	46.7명	46.9명
지역사회	36.8명	31.1명
수도권	33.4명	19.4명
집단 발생 <sup>1)</sup> (신규 기준)	14건	12건
감염 경로 불명 비율	9.9% (65/654)	10.7% (70/656)
방역망 내 관리 비율 <sup>2)</sup>	80% 미만	80% 미만

1) 집단 발생 건수는 신고일 기준 (신규 확진자 수·감염경로 불명 비율은 보고일 기준)

2) 방역망 내 관리 비율 : 신규 확진자 중 자가격리 상태에서 확진된 사람의 비율

- 해외유입 환자는 지난 2주간 1일 평균 15.8명이 발생하였으며, 그 전 2주(6.7.~6.20.)에 비해 5.9명이 증가하여 세계적인 유행 확산에 따라 증가세를 보이고 있음
  - \* 다만 해외유입 환자는 모두 검역 또는 격리 과정에서 발견되고 있어 지역사회 2차 이상 전파로 이어진 사례가 없으므로 감염 전파의 위험도는 낮다고 볼 수 있음
- 중앙재난안전대책본부는 사회적 거리 두기의 단계를 상향 조정할 수준은 아니지만, 1단계 안에서의 위기 수준은 엄중한 상황이라고 설명함

● **광주광역시 및 전라남도 방역조치 현황**

- 광주광역시와 전라남도는 각각 7월 2일과 7월 6일부터 사회적 거리 두기 단계를 2단계로 격상하며, 신규 확진자 급증에 대응하고 있음
- 광주광역시는 집합금지 명령을 내린 방문판매업소 268개소를 현장 점검하고, 최근 확진자가 발생한 2개 시설을 폐쇄 조치함
  - \* 또한, 1,492개소의 교회를 대상으로 온라인 예배 및 모임 최소화를 지도하고, 출입자 명부 작성, 마스크 착용 등 방역수칙 준수 여부를 점검하였음



- 전라남도는 노인, 장애인 등 복지시설에 대한 외부인 출입통제 등 방역 관리를 강화하고, 종교시설, 유흥시설 등 687개소의 방역수칙 이행을 점검하였음
- 정부는 지역사회 내의 감염 확산을 막고, 방역당국의 통제 범위를 넓히기 위한 노력을 지속 기울이고자 있음
  - \* 즉각대응팀을 광주광역시에 파견하여 역학조사 및 환자 관리를 지원하고 있으며, 지방자치단체에서 필요 인력과 물품의 요청이 있으면 즉시 지원하고 있음
  - \* 환자 급증에 대비하여 호남권 병상 공동대응 체계를 구축하여 운영 중이며, 경증 환자는 중부권·국제1 생활치료센터에 입소하여 치료받도록 하고 있음
  - \* 이와 함께, 교육부는 학교의 밀집도를 낮추기 위하여 교육청 등과 협의하여 광주 북구 지역 180개교 전체(유, 초·중·고, 특수)에 대해 7월 12일까지 원격수업으로 전환 중이며
  - \* 국방부는 7월 6일부터 광주시청에 군 협력관 2명을 파견하는 한편, 광주시청, 광주역, 송정역 등 다중이용시설의 영상감시를 위한 인력 12명을 지원하였음

● **역학조사에서 드러난 방역수칙 준수사례 및 시사점**

- 중앙재난안전대책본부는 질병관리본부 중앙방역대책본부로부터 역학조사에서 드러난 방역수칙 준수사례 및 시사점을 보고받았음
- 최근 확진자가 다수 발생한 사례를 살펴보면 마스크 착용, 환기, 소독, 거리 두기 등 일상의 기본적인 방역수칙이 지켜지지 않은 사례가 많았음
  - \* 이에 정부는 그간 역학조사 결과에서 드러난 방역수칙 준수로 감염 확산을 막은 사례와 비슷한 환경에서 많은 확진자가 발생한 사례를 비교 분석하였음
- 우선 물류센터의 경우, 밀폐된 공간에서 많은 사람이 강도 높은 반복 업무를 장시간 수행함으로 인해 감염에 취약한 환경임
  - \* 150여 명의 추가 확진자가 발생한 집단감염 사례(쿠팡 부천물류센터)는 식당의 인원 제한이 없고, 휴게실에서의 거리 두기가 이뤄지지 않는 등 밀집된 환경이었으며, 방한복·신발·모자 등의 공용물품 사용으로 취약한 방역환경이었음
  - \* 반면, 200여 명의 접촉자가 있었으나 추가 확진자가 발생하지 않은 사례(쿠팡 이천덕평물류센터)의 경우, 근무환경 개선, 방역담당자 지정, 방역수칙 준수 강조 등이 충실히 이뤄진 것으로 나타났으며 구체적인 개선 내용은 다음과 같음
    - (방역담당자) 방역담당자가 전체 근로자 대상 근무 중 발열 및 증상 모니터링, 마스크 착용 등 방역수칙 준수 지도
    - (셔틀버스) 차량별 방역담당자 배치하여 탑승 시 거리 유지, 발열 체크, 마스크 착용, 탑승객 명단 및 좌석 위치 관리(2좌석당 1명)
    - (식당) 테이블 칸막이 설치, 갈짓자(지그재그) 좌석 배치 및 이용 인원 제한, 구내식당 이용자 이력 관리(단말기 이용)
    - (휴게공간) 휴식 시 직원 간 접촉 최소화, 1인용 의자 간격 유지하여 배치
    - (유증상자 관리) 유증상자 발생 시 택시를 이용하여 귀가 조치(회사에서 비용 지원)
- 다중이용시설인 실내 체육시설의 경우에도 운동 중 마스크 착용이 쉽지 않고 침방울이 전파되기 용이하며, 운동기구 등을 공동으로 이용하는 등 감염에 취약한 환경임
  - \* 시설의 환기가 제한적이고, 운동 중 마스크를 착용하지 않고 옆 사람과 대화한 사례(의정부 헬스장)에서는 19명의 추가 확진자가 발생하였으나
  - \* 시설 환기, 운동기구·수영장의 소독 및 수질 관리가 충실히 이뤄지고, 덜 붐비는 시간대를 이용하며 입·퇴장 시 마스크를 착용한 사례(부천 W휘트니스 클럽)에서는 91명의 접촉자 중에서 추가 확진자가 발생하지 않았음
- 학교의 경우, 확진자가 발생하여 7월 4일까지 모니터링을 종료한 18개 학교에서 교내 추가전파가 한 건도 없었으며 이는 등교 시 발열 체크, 마스크 착용, 급식 때 거리 두기와 칸막이 설치 등 방역수칙을 철저히 지킨 결과로 보임
- 이러한 사례를 통해 관리자와 종사자가 방역수칙을 함께 준수하였을 때, 방역에 취약한 시설에서도 감염 확산을 방지할 수 있다는 것을 확인할 수 있으며
  - \* 항상 마스크를 올바르게 착용하고 밀집·밀폐·밀접된 곳을 피하는 개인의 노력과 함께 시설 내 거리 두기와 지속적인 소독과 환기 등 감염 취약요소를 줄여나가려는 시설의 노력이 병행될 필요가 있음

역학조사 방역수칙 준수사례 및 시사점

○ 물류센터(이천 쿠팡덕평물류센터)

구분	이천 쿠팡 사례	(비교) 부천 쿠팡
지표 환자	- 남/52세(6.22. 증상 → 6.24 확진) * 마지막 근무 : 6.20 저녁-6.21 오전(밤근무)	- 여/43세(5.13 증상 → 5.23 확진) * 증상 발생부터 확진까지 10일 소요
근무 환경	- 출퇴근 시 셔틀버스 이용 - 야간 근무로 물류센터 1층 패킹 작업 - 휴게시간 제외 근무장에서 업무	- 작업환경의 가온이 낮아 증상 발현을 잘 인지하지 못함
노출 규모	- 접촉자 : 총 196명 - 추가환자 발생 없음	- 접촉자 : 직원 및 가족 9,035명 - 추가환자 : 152명(1.7%)
방역 환경	- (셔틀버스) 차량별 방역담당자 배치하여 탑승 시 거리유지, 발열체크, 마스크 착용, 탑승객 명단 및 좌석 위치 관리(2좌석 당 1명씩 탑승) - (방역담당자) 방역담당자가 전체 근무자 대상 근무 중 발열 및 증상 모니터링, 마스크 착용 등 방역수칙 준수 지도 - (식당) 테이블 칸막이 설치, 지그재그 좌석배치 및 이용인원 제한, 구내식당 이용자 이력 관리(단말기 이용) - (휴게공간) 휴식시 직원간 접촉 최소화, 1인용 의자 간격 유지하여 배치 - (흡연공간) 야외에 색깔이 다른 패레트를 배치하여 흡연시 간격 유지 - (유증상자 관리) 유증상자 발생시 택시 이용하여 귀가조치(회사에서 비용지원)	- (출퇴근) 출퇴근 등록시 동 시간대 동일 공간에 밀집 - (공용물품) 방한복, 신발, 모자 등 공동 사용 - (식당) 식사시간 별도 지정 없고, 인원제한 없음, 테이블 칸막이는 설치 - (휴게공간) 비좁은 휴게실 공동 사용, 휴식시간 별도 지정 없음 - (흡연) 지붕이 있는 흡연공간에서의 접촉 가능

○ 물류센터(이천 쿠팡덕평물류센터)

구분	사례	(비교) 의정부 헬스장
환자	- 남/47세(5.31 증상→6.7. 검사→6.8 확진)	- 남/28세(무증상→6.29확진)
노출 환경	- 5.29, 6.4 2시간 이내 본 시설 이용 * 수영장 약40분, 헬스장 약30분 이용 - 덜 붐비는 시간대 이용, 입퇴장 시 마스크 착용, 수영 및 근력운동시 마스크 미착용	- 6.25, 6.26 2시간 정도 중앙홀(웨이트) 이용 - 마스크 미착용, 옆사람과 대화
시설 현황	- 지하 1층에 수영장(3개 레인), 헬스장, 에어로빅, 사우나, 골프연습장으로 구성	- 지상5층 건물 3층에 위치
노출 규모	- 접촉자 : 총 91명(이용객 85, 근무자 6) - 시설내 추가발생 없음	- 일 평균 약 100명 방문 - 19명(헬스장 이용자 2명, 관련 환자 17명)
방역 환경	- (출입관리) 출입시 방문객 체온측정, 명단 수기 작성, 손소독제 구비 및 관리 - (시설 환기/공조) 공조기 급·배기구 작동 양호 - (헬스장 관리) ①환기 : 급배기구 작동 및 청결상태 양호 ②냉난방: 천정형 에어컨을 사용, 재순환 시 헤파필터 통과(헤파필터 연 2회 교체) ③표면관리: 운동기구는 소독제로 수시 소독 - (수영장 관리) ①대형 배기구 추가 설치 ②소독 : 매일 업무종료 시 및 주 1회 표면소독 ③수질 : 자동염소발생장치 사용한 염소농도, pH 관리, 수영장수의 1/2 교환(6.7), 유리염소 농도관리(3회/일), 연 1회 보건소 통한 정기검사	- (출입관리) QR코드 미설치, 수기로 명부 작성(출입시간 확인 불가) - (시설 환기) 창문을 통한 환기 제한적(에어컨, 선풍기를 사용할 때 환기하지 않음) - (헬스장 관리) 하루에 두 번 운동기구 표면 소독

● 시사점

- 부천 쿠팡 집단발생 이후 근무환경 개선, 방역담당자 지정, 전 직원에 대한 방역수칙 준수 강조
- 부천 쿠팡의 집단발병시 오랜기간 광범위한 노출로 관리 대상 접촉자가 9천여 명으로 검사 및 관리를 위한 지자체 행정 부담 가중
- 확진자 발생시 신속한 방역조치(근무직원에 대한 귀가조치, 확진자와 동일근무 시간대 직원 출근 금지 및 이동제한 안내)

● 시사점

- 다중이용시설로서 출입자에 대한 발열체크, 명단 관리, 마스크 착용 등 방역수칙 준수
- 공동이용 운동기구에 대한 수시 표면소독 실시
- 자연환기가 되지 않는 지하에 있는 시설이나 공조설비를 통한 환기가 잘 이루어짐
- 관련 법령(체육시설의 설치·이용에 관한 법률)에 따른 시설관리 양호
- 확진자 발생시 신속한 방역조치(출입자 명부 관리)

● 덕분에 챌린지 국민 캠페인화 추진계획

- 중앙재난안전대책본부는 보건복지부 중앙사고수습본부로부터 덕분에 챌린지 국민 캠페인화 추진계획을 보고받음
- 보건복지부 중앙사고수습본부는 지난 4월 16일 정례브리핑을 통해 시작된 의료진 응원 캠페인 ‘덕분에 챌린지’가 오늘 7월 6일부터는 의료진과 국민이 서로를 응원하는 ‘#국민 덕분에’로 확장할 것임을 발표하였음
  - \* 오늘로 82일째를 맞는 ‘덕분에 챌린지’는 보건복지부 중앙사고수습본부가 첫 참여 주자로 대한민국정부, 질병관리본부를 지목한 후, 다수 유명인사와 전(全) 부처, 지자체 등의 자발적 참여로 이어짐
  - \* 7월 5일 기준 최소 4만 3322건 이상의 참여가 이뤄진 것으로 집계되며, 이는 인스타그램 참여자 수만 집계한 최소 수치로 다양한 경로를 통한 국민 참여는 훨씬 더 많을 것으로 추산됨
  - \* 인스타그램 내 #덕분에챌린지로 검색된 수집 기준으로, △#덕분에챌린지 43,322건 △#덕분에캠페인 20,520건 △#의료진덕분에 32,464건 △#thankstochallenge 2,638건
  - \* 대국민 캠페인으로 자리매김하면서, 엄지손가락을 들어 올려 상대방에 대한 존경과 감사를 전달하는 ‘덕분에’ 수어 동작은 의료진을 향한 고마움과 감사를 전달할 뿐 아니라 일선에서 코로나19 극복을 위해 애쓰는 관련 종사자를 향한 응원으로도 통용되고 있음
- 보건복지부 중앙사고수습본부는 코로나19의 지속적 확산으로 국민의 협력과 연대가 무엇보다 중요해짐에 따라 온 국민이 주체가 되어 ‘덕분에 챌린지’를 의료진을 포함한 국민 모두를 향해 응원하고 격려하는 국민 중심의 캠페인으로 확장하여 줄 것을 제안하였음
- 그 시작으로, 보건복지부 중앙사고수습본부는 그간 의료진 응원에 동참해 준 국민을 대상으로 감사의 마음을 전달

하는 '덕분에 챌린지 감사' 헌정 영상을 공개함

- \* '서로를 향한 우리의 응원'이라는 부제의 본 영상은 코로나19 최일선에서 애쓰는 의료진에게 감사와 응원을 전한 수많은 국민의 모습을 담은 기록영상이자, 국민에 대한 의료진의 감사 화답을 통해 코로나 위기 극복을 위한 화합과 연대를 촉구하는 '국민 덕분에' 메시지 영상이기도 함
- \* '덕분에 챌린지' 헌정 영상은 보건복지부 공식 유튜브 채널\*을 통해 확인할 수 있음

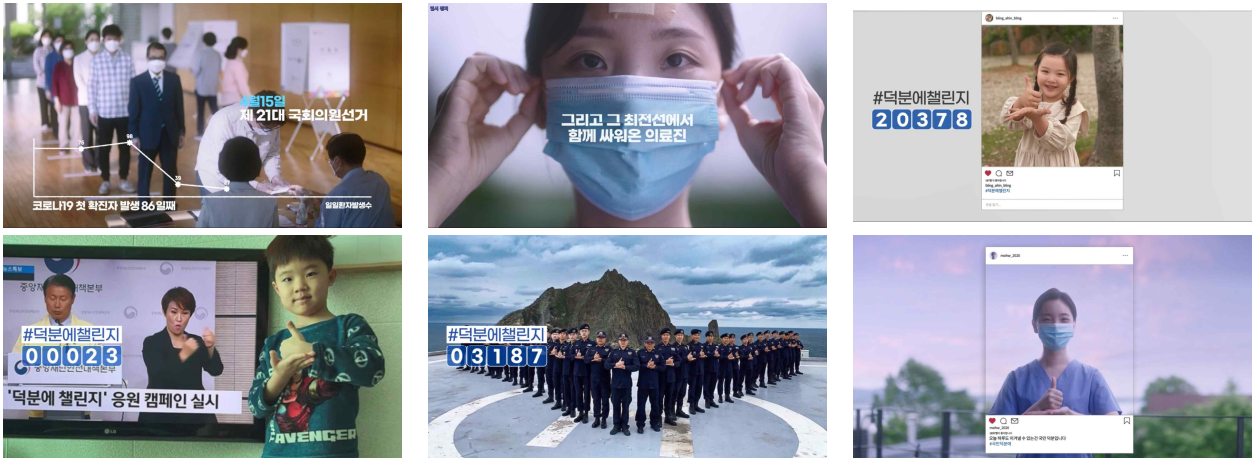

헌정 영상 주요 이미지

- 캠페인 전환점을 맞아, 덕분에 챌린지에 윈도우 페인팅 작품으로 동참한 바 있는 나난 작가(강민정) 또한 꽃을 모티브로 한 '#국민 덕분에' 작품을 선사하였음
  - \* 꽃을 모티브로 한 작품 및 국내 최초 윈도우페인터로 주목받고 있는 신진작가
- 작가는 "어려운 환경들 속에서 수고와 고통의 시간을 보내고 온 힘을 다해 피워내는 한 송이 꽃처럼 국민 서로가 서로를 꽃으로 바라보며, 위로와 응원이 되는 시기를 보낼 수 있기를 간절히 소망한다."고 전함
- 나난 작가의 작품은 교보생명과의 협업을 통해 광화문 교보생명빌딩 건물 래핑으로 선보이며, 7월 6일(월)부터 8월 5일(수)까지 한 달간 전시될 예정임
  - \* 광화문에 위치한 교보생명빌딩은 오랜 시간 동안 시민과 함께 해 온 상징적인 공간으로, 교보생명은 "의료진과 국민들의 노고에 존경과 감사를 전한다는 캠페인 취지에 공감하여 이번 캠페인에 참여하게 되었다"고 전하였음
- 아울러, 서울스퀘어빌딩에서도 의료진과 국민들을 향한 응원과 감사를 전달하는 '덕분에' 수어 동작을 다양한 색감과 분할기법 등을 통해 감각적으로 표현한 '국민 덕분에'에 영상을 7월 6일(월)부터 8월 5일(수)까지 한 달간 송출함
- 이 외에도 '국민 덕분에' 영상은 명동 롯데백화점 영플라자를 비롯하여, 서울시가 보유한 투명전광판을 통해서도 송출될 예정임

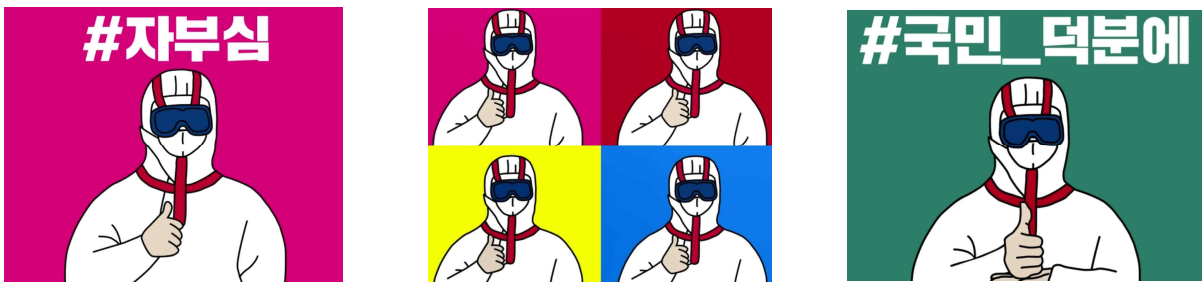

투명 전광판(미디어파사드) 주요 이미지

- 나아가 국토교통부에서는 지난 7월 4일(토) 오후 9시경 여의도 한강공원 상공에서 '#국민 덕분에' 드론 아트쇼를 진행하였음
- 이날 300대의 드론이 투입되어 '#국민 덕분에'를 비롯하여 '사회적 거리 두기', '손 씻기', '마스크 착용', '힘내라 대한민국' 등의 코로나 극복 메시지를 전달함
  - \* 국토교통부는 "코로나 19 극복과 포스트코로나 준비를 위한 대국민 희망 메시지를 함께 나누기 위해 국내 기술의 드론 아트쇼를 기획하게 되었다"며, "코로나19로 지친 국민과 의료진에게 잠시나마 위안을 선사한 시간이 되었기를 바란다"고 전함
- 중앙재난안전대책본부 1총괄조정관은 "그 간 덕분에 챌린지의 자발적인 참여로 힘을 모아준 국민들에게 감사드린다"며, "힘든 시기를 겪고 있지만 국민 모두가 한마음으로 서로를 응원하고 격려하며, 다시 한번 힘을 모아 주시길 부탁드립니다"고 전함



● 서울시 '코로나 19 지침 검색' 모바일 앱 제작·배포

- 중앙재난안전대책본부는 서울특별시(시장 박원순)로부터 서울특별시의 '코로나19 지침 검색' 모바일 앱 제작·배포를 보고받았음
- 서울특별시는 각종 코로나19 지침을 모바일로 확인할 수 있는 앱(App)을 개발하여 지난 4월 29일부터 배포함
  - \* 구글플레이스토어 및 애플앱스토어에서 '코로나19지침 검색' 앱 다운로드 가능
  - \* (주)스왈라비 사의 재능기부로 제작된 '코로나19 지침 검색' 앱은 코로나19 관련 대응지침 33종류, 총 100여 개를 코로나19 대응 실무자를 포함한 일반시민에게 제공하는 것을 목적으로 함
- 28개의 주제별 이미지(픽토그램)로 화면 디자인을 구성하여, 해당 주제를 클릭하면 관련 항목의 최신지침을 바로보기로 제공함
  - \* 코로나19 대응 현장에서 필요한 '대상자의 분류 정의', '의사·확진 환자 발생 시 대응', '격리 해제 기준', '검체 채취', '소독·확진자 발생 시 대응' 등



코로나19 지침 검색 모바일 앱 화면

- \* 또한, 키워드 검색 기능을 제공하여 관련 키워드와 연계하여 찾고자 하는 내용을 조회할 수 있음
- \* (주요 키워드) #잠복기, #치명률, #사례정의, #검체채취, #소독제, #개인보호구 등
- '코로나19 지침 검색' 앱을 통해, 개인 스마트폰으로 언제 어디서나 다양한 주제의 코로나19 최신 대응지침을 확인할 수 있어 신속·정확한 정보 제공 및 편의성 향상이 기대됨

● 사회적 거리 두기 1단계(생활 속 거리 두기) 이행 상황 및 점검 현황

- 중앙재난안전대책본부는 행정안전부(장관 진영)로부터 각 지방자치단체의 사회적 거리 두기 1단계(생활 속 거리 두기) 이행 상황을 보고받고 이를 점검함
- 7월 5일(일) 각 지방자치단체에서는 ▲종교시설 6,960개소, ▲대중교통 3,711개소, ▲유흥시설 2,698개소 등 40개 분야 총 18,824개소를 점검하였음
  - \* 점검 결과 마스크 미착용 등 283건에 대해 현장지도함
  - \* 광주에서는 종교·유흥시설 등 1,695개소를 합동점검하여 거리 두기 미흡 등 51건에 대해 행정지도하였으며
  - \* 전북에서는 유흥시설 1,529개소, 노래방 189개소를 점검하여, 출입자 명부 작성 미흡 등 26건을 행정지도하였음
- 클럽·감성주점 등 유흥시설 2,550개소를 대상으로 경찰청·식품의약품안전처 등이 합동(71개반, 567명)하여 심야시간(22시~02시) 특별점검을 실시함
  - \* 점검 결과 624개소가 영업 중지임을 확인하였고, 영업 중인 1,926개소에 대해서는 전자출입명부 설치, 방역수칙 준수 안내 등을 지도함

● 자가격리자 관리 현황

- 7월 5일(일) 18시 기준 자가격리 관리 대상자는 총 36,223명이고, 이 중 해외 입국 자가격리자는 30,044명, 국내 발생 자가격리자는 6,179명임
  - \* 전체 자가격리자는 전일 대비 883명이 증가하였음
- 어제(7.5)는 격리장소 변경을 위해 이탈 후 자진신고한 1명을 확인하여 계도 조치하였음
- 아울러 해외입국자나 거처가 없는 자가격리자를 대상으로 63개소 2,887실의 임시생활시설을 운영하고 있으며, 1,138명이 입소하여 격리 중임
  - \* (7월 5일) 입소 292명, 퇴소 250명, 의료진 등 근무 인력 352명

● 수도권 이동량 분석 결과

- 보건복지부 중앙사고수습본부는 수도권 방역강화 조치(5월 28일)에 따른 수도권 주민 이동량 변동 사항을 파악하기 위해 △휴대폰 이동량, △카드매출 자료, △대중교통(지하철, 버스) 이용량을 분석하였음

수도권 주민 이동량 분석을 위한 활용 자료

활용정보	정보항목	보유기관	비고
휴대폰 이동량	인구 이동 건수	S이동 통신사	S이동통신사 이용자가 실거주하는 시군구 외에 다른 시군구의 행정동을 방문하여 30분 이상 체류한 경우를 이동 건수로 집계
카드매출 자료	소비 금액	S카드사	S카드사 가맹점 매출액으로 전체 카드매출액 추정, 다만 보험/통신/홈쇼핑/온라인 업종 등은 제외
대중교통 이용량	수도권 교통 이용	서울시·인천시·경기도	T사에서 정산한 수도권 내 버스(카드·현금), 지하철(도시철도 포함), 택시(현금 제외) 이용현황

- 분석 결과 수도권 방역강화 조치 이후 다섯 번째로 맞이한 주말(6월 27일~6월 28일)의 수도권 주민 이동량은 직전 주말(6월 20일~6월 21일) 보다 2.6% 증가한 것으로 나타났으며, 수도권 방역강화 조치를 시행하기 전 주말(5월 23일~5월 24일) 대비 약 102% 수준으로 확인되었음
- ① (휴대폰 이동량) 수도권 휴대폰 이동량은 직전 주말(6월 20일~6월 21일) 대비 2.3% 증가(81.3만 건 증가)하였고, 수도권 방역 강화 조치 이후 5주간 총 4.8% 증가하였음
  - \* 비수도권은 0.6% 감소(직전 주말 대비 22.1만 건 감소)

주말(토·일) 휴대폰 이동량

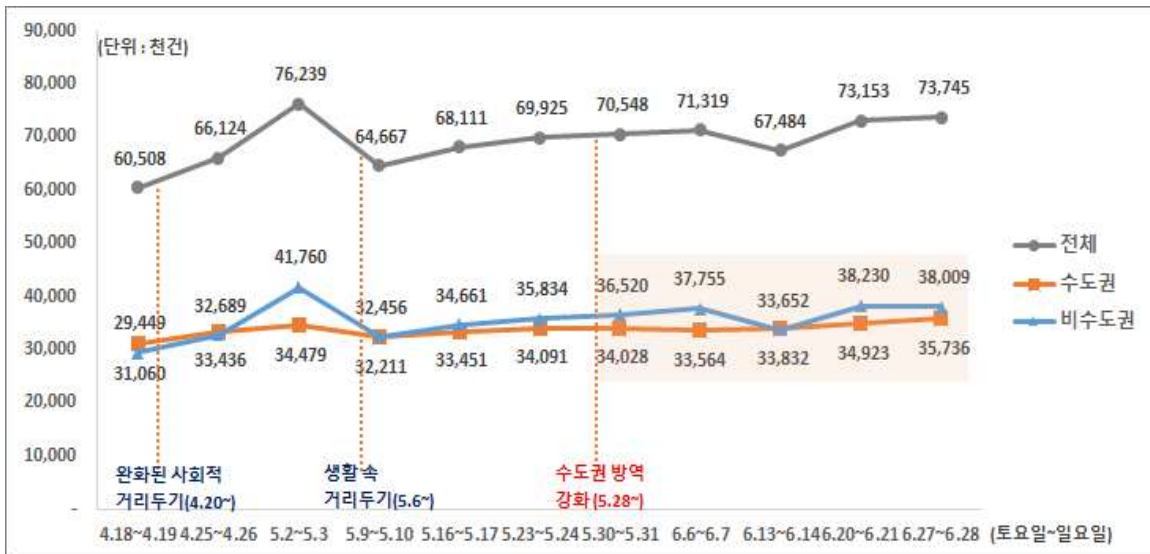

- ② (카드 매출) 수도권 카드 매출은 직전 주말(6월 20일~6월 21일) 대비 2.4% 증가(303억 원 증가)하였고, 수도권 방역 강화 조치 이후 5주간 총 3.8% 하락(△518억 원)하였음
  - \*

주말(토·일) 카드 매출액

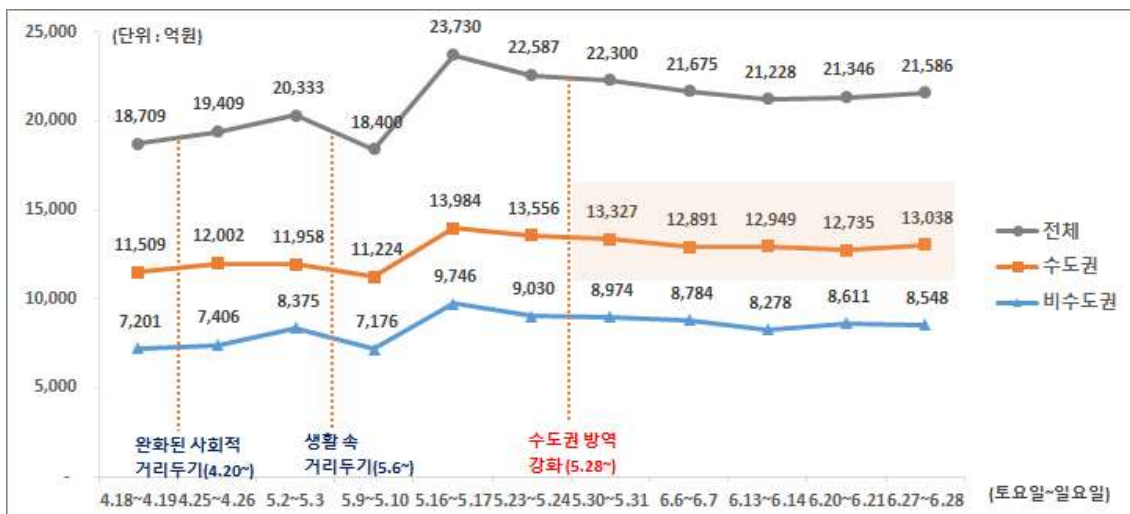



- ③ (수도권 교통이용) 수도권 버스·지하철·택시 주말 이용 건수는 직전 주말(6월 20일~6월 21일) 대비 3.0% 증가(65.6만 건 증가)\*하였고, 수도권 방역 강화 조치 이후 5주간 총 4.5% 증가(96.3만 건 증가) 하였음

\* 버스 2.6%(29.5만 건 증가), 지하철 4.1%(33.5만 건 증가), 택시 1.3%(2.6만 건 증가)

수도권 버스·지하철·택시 주말(토·일) 이용 건수



- 보건복지부 중앙사고수습본부는 수도권 이동량 분석 결과 방역 강화 조치에도 불구하고 수도권 주민의 생활에 큰 변화가 없었다고 밝힘
- 수도권 지역에서 산발적인 집단감염이 지속적으로 발생하는 만큼 수도권 주민들께서는 경각심을 갖고 △외출/모임 자제, △다중이용시설 방문 자양, △사람 간 거리 두기 준수 등 일상생활 속에서 방역 당국의 요청을 철저하게 이행해 달라고 당부하였음

● 방역수칙 미준수 및 감염병 예방법 위반 조치현황 및 주요사례

- 중앙재난안전대책본부는 경찰청으로부터 방역수칙 위반 등 조치현황 및 주요사례를 보고 받고 이를 점검하였음
- 경찰청은 지난 2월 24일부터 코로나19 확산 방지를 위해 273개 경찰관서에 신속대응팀 8,559명을 편성하고 격리조치 위반 등 불법행위를 신속하고 엄정하게 수사해옴
- 7월 4일까지 감염병예방법 위반자 1,071명을 수사하여 492명을 기소 송치하고, 529명은 수사 중이며 50명에 대해서는 불기소 등 종결처리하였음
- \* 유형별로는 격리조치위반이 478명(44.6%)으로 가장 많았고, 집합금지위반 425명(39.7%), 집회금지위반 109명(10.2%), 역학조사방해 44명(4.1%) 순임

감염병예방법 위반 사법처리 현황(7. 4. 기준) (단위: 명)

구분	합계	격리조치위반	집합금지위반	집회금지위반	역학조사방해	방역조치위반	입원거부등
합계	1,071	478	425	109	44	13	2
송치의견	기소 (구속 10)	299 (구속 7)	111	54	18 (구속 3)	10	
	불기소	50	31	5	6	4	1
수사 중	529	148	309	49	22		1

- 지역별로는 서울 339명(31.7%), 경기 302명(28.2%), 인천 77명(7.2%), 대구 73명(6.8%)순으로, 서울·경기·인천이 71.1%를 차지함

지역별 감염병예방법 위반 사법처리 현황(7. 4. 기준) (단위: 명)

합계 (인원)	서울	부산	대구	인천	광주	대전	울산	세종	경기		강원	충북	충남	전북	전남	경북	경남	제주
									남부	북부								
1,071	339	45	73	77	37	6	2	5	240	62	8	40	41	26	21	25	13	11

- 이 중 고의적·반복적 격리조치 위반자 7명과 거짓자료 제출 및 거짓진술로 역학조사를 방해한 3명 등 총 10명은 구속 송치하였음

- ▶ (격리조치 위반) 외국에서 입국하여 자가격리 통보 받았음에도 주거지를 수차례 무단이탈한 5명, 기타 격리장소 무단이탈자 2명 등 격리조치 위반자 총 7명 구속
- ▶ (역학조사 방해) 질병관리본부 역학조사 과정에서 교인 100여 명의 명단을 삭제한 파일을 제출한 신천지 대구교회 간부 2명 구속, / "신천지교회에 다녀왔는데 기침과 열이 난다"고 거짓 신고하여 긴급 이송되는 등 역학조사 방해한 1명 구속

- 한편 대중교통 마스크 착용과 관련하여 운전자를 폭행하거나 운행을 방해하는 등의 불법행위는 강력팀에서 전담수사하고, 구속 등 엄정하게 처리하고 있음
- \* 마스크 착용 의무화 조치(5. 26.) 후 110명을 수사하여, 21명을 기소 송치(구속 1)하였고 82명은 수사 중이며 7명 불기소 등 종결처리하였음

대중교통 내(內) 마스크 착용 관련 시비 사건 현황(7. 4. 기준) (단위: 명)

구 분	합 계	폭행·상해	업무방해	특가법	협박	모욕·기타
합 계	110	56	35	11	3	5
송치 의견	기소 (구속 1)	9	7	4 (구속 1)	-	1
	불기소	7	6	-	1	-
수사 중	82	41	28	7	2	4

- 앞으로도 방역수칙 위반 등 불법행위는 법과 절차에 따라 엄정하게 처리하고, 주요 검거사례는 보도자료 배포 등을 통해 적극 홍보하여 사회적 경각심을 높일 예정임

### ● 해외건설근로자 방역지원 강화방안

- 중앙재난안전대책본부(장관 김현미)로부터 '해외건설근로자 방역지원 강화방안'을 보고받고 이를 논의 하였음
- 해외건설의 특성상 환자가 발생하더라도 적시에 치료를 받지 못하는 경우가 많고, 외국인과의 공동생활에 따른 코로나19의 감염과 확산 가능성이 높음
- 우선 현지의 방역활동 지원을 강화해 마스크 등 우리 기업들의 방역물품 수요를 상시 파악하고, 국내 반출허가·배송·현지통관 등 모든 과정을 모니터링하여 지원함
- 또한 재외공관을 통해 현지 병원 입원·치료와 현장 방역현황 등을 상시점검하고, 「코로나바이러스감염증-19 예방 및 확산 방지를 위한 해외건설현장 대응 가이드라인」(5.13)도 7월 중으로 보완하여 배포할 계획임
- 아울러 지난 6월 25일 규제샌드박스를 통해 임시허가받은 「재외국민 비대면 진료서비스」가 해외건설 현장에서 조기 정착될 수 있도록 지원함
- 재외국민 비대면 진료서비스는 재외국민이 온라인에 기재한 내용을 바탕으로 의료기관이 전화·화상을 통해 재외국민에게 의료상담이나 진료 등을 제공하는 제도
- \* 인하대병원과 라이프시맨틱스-의료기관(서울성모, 서울아산, 분당 서울대병원) 컨소시엄을 통해 올해 3분기 내에 서비스를 개시할 예정임
- 다만 본 서비스가 개시되기 전까지는 '전화상담 한시적 허용'(2.25 보건복지부), '화상의료상담서비스'(4.8, 국방부)를 우선 활용할 수 있도록 안내할 계획임
- 한편 현지에서 중증환자가 발생하면 국내로 신속히 이송·진료받을 수 있도록 관계부처 간 신속 연락 체계를 구축하여, 기업에서 요청하면 전세기·특별기 등을 활용하여 우리 건설근로자들이 국내로 복귀할 수 있도록 지원할 예정임
- \* 외교부(영공통과, 착륙허가 등), 국토교통부(항공사 협의지원, 운항허가), 보건복지부(입국검역, 병원확인) 등
- 향후 현지 발주처 또는 상대국 정부와 화상회의·정부서한 등 비대면협의를 통해 우리 건설근로자의 안전확보·방역조치에 대한 협조를 요청하면서, 우리 기업과 발주처 간 협상을 지원할 계획임
- 중앙재난안전대책본부는 "우리 근로자의 안전과 생명을 지키는 것이 정부의 최우선 과제로, 이번에 논의한 안건 외에도 지속적으로 우리 기업의 의견을 수렴하여 안전확보를 위한 모든 지원 방안을 지속 강구하겠다."라고 밝힘

코로나19 바이러스 유전자 서열 분석 결과

□ 국내 코로나19 확진자 유래 바이러스 분류

분류 체계	분석건수	역학정보
S 그룹	33	초기 해외유입 사례, 우한 교민, 구로콜센터, 해외입국자 등
V 그룹	127	○ 수도권 - 분당재생병원, 성남 은혜의강교회, 의정부 성모병원, 구로 만민중앙교회 ○ 영남권 - 신천지 대구교회, 청도 대남병원, 경북 성지순례단, 부산 온천교회, 봉화 푸른요양원 ○ 중부권 - 천안 줌바댄스, 정부세종청사(해양수산부) ○ 기타 - 해외입국자
G 그룹	10	해외입국자
GH 그룹	333	○ 수도권 - 이태원 클럽, 쿠팡물류센터, 수도권 개척교회, 리치웨이, 군포/안양 목회자모임, 삼성서울 병원, 원어성경연구회, 행복한 요양원, KB 콜센터, 한국대학생선교회(CCC), 양천구 운동시설, 성심데이케어, 부천 구성심리상담소, 서울시청역 안전요원, 마포구급대원 ○ 영남권 - 경북 예천, 대구 달서구 일가족 ○ 중부권 - 대전 꿈꾸는교회, 대전 방문판매업체 ○ 호남권 - 광주 광복사 관련(금양빌딩, 제주여행) ○ 기타 - 해외입국자(미국, 유럽 등)
GR 그룹	19	부산 감천항 입항 러시아 선박 선원, 해외입국자
기타 그룹	4	일본현지 확진자 접촉자, 싱가포르 출장 관련 등
계	526	

□ 세계보건기구 코로나19 바이러스 분류 체계

연번	분류 체계	분류 대상 유전자	분류 대상 아미노산	
1	S 그룹	ORF8	L84S	
2	V 그룹	NS3	G251V	
3	G 그룹	G 그룹	S	
4		GH 그룹	S	D614G
			N	G204R
5		GR 그룹	S	D614G
			NS3	Q57H
6	L 그룹	WIV04 분리주(우한 분리주)와 유전적 근연성		
7	기타 그룹	6개 분류체계에 포함되지 않는 바이러스		

\* WHO GISAID : 코로나19 바이러스 유형을 S, V, G 그룹, 기타로 분류에서 S, V, L, G, GH, GR 그룹으로 G그룹 분류를 세분화

국내 코로나19 사망자 현황

구분		명	비율(%)	비고
총 사망자수 (7.6. 0시 기준)		284	100.0%	치명률(확진자 13,137명 중) 2.16%
성별	남	151	53.2%	치명률(확진자 5,682명 중) 2.66%
	여	133	46.8%	치명률(확진자 7,455명 중) 1.78%
연령별	30대 (30-39세)	2	0.7%	치명률(확진자 1,560명 중) 0.13%
	40대 (40-49세)	3	1.1%	치명률(확진자 1,716명 중) 0.17%
	50대 (50-59세)	15	5.3%	치명률(확진자 2,347명 중) 0.64%
	60대 (60-69세)	41	14.4%	치명률(확진자 1,724명 중) 2.38%
	70대 (70-79세)	83	29.2%	치명률(확진자 878명 중) 9.45%
	80대 이상 (80세 이상)	140	49.3%	치명률(확진자 567명 중) 24.69%
기저질환 (중복 가능)	기저질환 있음 278명(97.9%), 없음 5명(1.8%), 조사중 1명(0.4%)			
	순환기계 질환	216	76.1%	심근경색, 심부전, 뇌졸중, 고혈압 등
	내분비계·대사성 질환	134	47.2%	당뇨병, 통풍, 쿠싱증후군 등
	정신 질환	125	44.0%	치매, 조현병 등
	호흡기계 질환	63	22.2%	만성폐쇄성폐질환, 천식 등
	비뇨·생식기계 질환	46	16.2%	만성신장질환, 전립선질환 등
	악성신생물(암)	40	14.1%	폐암, 간암, 위암 등
	신경계 질환	18	6.5%	파킨슨병 등
	소화기계 질환	12	4.2%	간경변증 등
	근골격계 질환	7	2.5%	골다공증, 관절염 등
	혈액 및 조혈계 질환	5	1.8%	원발성 혈소판증가증, 빈혈
추정 감염경로	시설 및 병원	156	54.9%	* 주·야간보호센터, 노인복지센터 등
	- 요양병원	75	26.4%	
	- 기타 의료기관	46	16.2%	
	- 요양원	23	8.0%	
	- 기타 사회복지시설*	12	4.2%	
	신천지 관련	31	10.9%	
	확진자 접촉	19	6.7%	
	지역집단발생	9	3.2%	
	해외유입관련	1	0.4%	
	조사 중	68	23.9%	
사망장소	입원실	264	93.0%	
	응급실	17	6.0%	
	자택	3	1.1%	
사망장소	서울	8	2.8%	
	부산	3	1.1%	
	대구	189	66.5%	
	대전	2	0.7%	
	울산	1	0.4%	
	경기	23	8.1%	
	강원	3	1.1%	
	경북	54	19.0%	

※ 사망 직후 신고내용에 기초한 것으로 추후 수정·보완될 수 있음

일자	국내 발생(명)	정부	서울시
'20.01.03.	-	· 질병관리본부, 「우한시 원인불명 폐렴 대책반」 가동 - 우한시 발 항공편 입국자 검역 강화 - 중국 보건당국, WHO와 긴밀한 협력체계 유지 - 우한 방문 또는 체류자 발열, 호흡기증상 시 1339 신고 당부	
'20.01.08.	-	· 국내 조사대상 첫 유증상자 발생 - 중국 국적 36세 여성 1명, 유증상자 분류되어 격리, 치료, 검사 실시 - 접촉자 역학조사 및 모니터링 시작(29명)	
'20.01.11.	-	· 첫 유증상자 PCR 검사 결과 음성 - 유증상자 및 접촉자 모니터링 종료	-
'20.01.13.	-	· 질병관리본부, 신종코로나바이러스 분석·검사법 개발 착수	
'20.01.16.	-	· 질병관리본부, 신종코로나바이러스 지역사회 대응 강화 - 중국 우한시 방문자 중 14일 이내 유증상자 신속한 사례분류, 진단검사 - '신종 코로나바이러스 대응절차(3판)' 배포('20.1.17.) - 각 시·도 대책반 구성, 설 연휴 비상방역근무체계 가동 - 시도 보건환경연구원에 PCR 검사 이관, 지역별 신속검사 가능하도록 계획	
<b>stage 1_중국 유입, 국내 첫 확진환자 발생</b>			
'20.01.20.	확진:1(+1)	· 신종코로나바이러스 감염증 <b>국내 첫 확진환자 발생</b> - 35세 여성(중국국적) 인천공항 검역과정 발열 등 유증상	· 서울시 확진자 최초발생 ※ 공식자료 기반 후향적 확진일자 재추정
'20.01.23.	확진:1(-) 확진:1	· 질병관리본부, 감염병 위기경보 수준 '주의' 단계로 상향	
'20.01.24.	확진:2(+1) ※미발표	· 신종코로나바이러스 감염증 두 번째 확진자 확인 - 중국 후베이성 우한시 근무자(55세, 한국인 남성), 김포공항 검역과정 유증상 확인 · WHO 긴급위원회 "아직 국제공중보건위기상황 아니야"	· 서울시 '신종 코로나 방역대책 반 가동' 설연휴 24시간 대응
'20.01.26.	확진:3(+1) ※미발표	· 신종코로나바이러스 감염증 세 번째 확진자 확인 - 후베이성 우한시로부터 입국한 한국인(54세 남성), 1.20. 귀국 · 질병관리본부, 중국 전역 검역대상 오염지역 지정, 사례정의 확대 - 의사환자 및 조사대상유증상자 사례정의 확대로 격리 및 감시대상자 큰 폭 증가	-
'20.01.27.	확진:4(+1) ※미발표	· 신종코로나바이러스 감염증 네 번째 확진자 확인 - 후베이성 우한시 방문 후 귀국, 55세 남자 한국인 · 보건복지부, 감염병 <b>위기경보 단계, "주의→경계" 격상</b> · 보건복지부, 「 <b>신종 코로나바이러스 감염증 중앙사고수습본부</b> 」 설치 - 국립중앙의료원, 신종 코로나바이러스 감염증 대응으로 기능 전환	-
'20.01.28.	확진:4(-) ※미발표	· 최근 14일내 중국 우한 입국자 전수조사 실시 · 지역사회 확산 방지 위해 대응체계 강화 - 지자체별 선별진료소 추가 확대(1.28. 현재 288개 운영) - 1339 상담센터 상담 인력(27명→170명) 추가 확보 - 감염병관리병상 추가 확보 계획 수립(국가지정입원치료병상 29개 병원, 161 병실) - 민간의료기관 신종코로나바이러스 검사 가능 하도록 기술과 자료 제공 - 신종 코로나바이러스감염증 대비 어린이집 등 대응요령 배포 · WHO 신종코로나바이러스 감염증 위험 수위 '보통→높음'으로 조정	· 보건소(25개), 시립병원(4개) 선별진료소 운영 · 격리병상 71개 상시 가동 준비 · 중국동포 밀집지역 임시 신고·지정 센터 지정 · 예방 등 시민 집중 홍보 안내 강화
'20.01.30.	확진:6(+2) 확진:4	· 신종 코로나바이러스 추가 환자 2명 확인, <b>첫 2차 감염 사례 발생</b> - 우한 방문 후 귀국(32세 남자 한국인), 세 번째 확진자 접촉자(56세 남자 한국인) · 문재인 대통령 주재 「신종 코로나바이러스 감염증 대책 종합점검회의」 개최 - 검역인력 확충, 보건소 기능 감염병 중심으로 전환, 격리 시 보상 등 범부처 총력 대응 · 민간 협력으로 진단 빠른 '실시간유전자 증폭검사' 구축·검증·평가 완료 - real time RT-PCR, 1회 검사로 확진, 6시간 이내 결과 확인 가능 - 1.31.부터 전국 18개 보건환경연구원에서 검사 실시 · 의료기관 DUR, ITS를 통한 환자 해외 여행력 확인 - DUR(의약품안전사용서비스), ITS(해외여행력 정보 제공프로그램)	· 중국 우한시 입국자 208명 전 수 조사 진행 · 관망 위기관리TF 체계 구성 · 서울시, 신종코로나바이러스 감염증 상황 매일 유튜브 생방송 실시 · 서울시 소방재난본부, 신종코로나바이러스 의심환자 이송지 원반 확대 운영
'20.01.31.	확진:11(+5) ※미발표	· <b>우한교민 368명 1차 입국</b> , 유증상 18명 · 질병관리본부 확진자 역학조사 경과발표, 접촉자 자기격리 및 심층조사 시행 · "신종 코로나바이러스 대응 실험실 생물안전 잠정기준" 안내 · 보건소 선별진료서 이동형 X-ray 장비 구매 188억원 지원 · 중앙사고수습본부, 확진자의 확인되지 않은 개인정보 확산 사건 수사 의뢰 · WHO 현지시각 1.30. " <b>국제보건위기상황</b> " 선포	· 선별진료소 58개소 확대 - 시립병원 4개소 추가 - 서울의료원 응급실 유증상 전용응급실로 전환 - 이동 선별진료소 7개 설치 지원 · 역학조사관 4→11명 확대 · 검사기능 강화



코로나19 발생 현황 및 정부 대응 요약

일자	국내 발생	정부	서울시
'20.02.01.	확진:12(+1)	· 중앙사고수습본부 회의 관계부처 합동 확대 개편 - 중국 유학생, 여행자, 근로자 등 관련 방역 관리방안 범부처적 안건 논의	
	※미발표	· <b>우한교민 333명 2차 입국</b> , 유증상자 7명, 국립의료원 이송 · 마스크와 손소독제 매점·매석 금지하는 고시가 법제처 검토 완료	
'20.02.02.	확진:15(+3)	· 중앙사고수습본부, 전국 선별진료소 288개→532개로 대폭 확대 · 1339 상담인력 (1.31.)38명→126명(2.1.)→188(2.4.) 계획	
	※미발표	· 우한입국 교민 총 701명 검체 채취 검사, 1차 입국자 1명 확진 - 경찰인재개발원(아산)에 520명, 국가공무원인재개발원(진천)에 156명 입소 - 입국일로부터 14일간 격리, 종료 후 한 차례 더 진단검사 시행	
'20.02.03.	확진:15(-)	· 중앙사고수습본부 본부장(차관→장관)주재로 격상 · <b>중국 후베이성에서 입국하는 모든 외국인 입국 제한조치(2.4.0시부터)</b> · 제주 무사증입국제도 일시 중단	· 서울시, 소상공인 피해 최소화 - 기금 자금 5,000억원 지원 - 금리 0.5%p인하 등 - 관광객 집중지역 방역소독 · 대외협력기금 2억원 지원 - 우한교민 격리 주변 지역 의약품 지원
	※미발표	· 중국 전용 입국장 별도 설치, 특별입국절차 진행 - 특별입국절차: 중국에서 입국하는 모든 내외국인 거주지, 실연력처 확인 후 입국 허용 · 밀접접촉자, 일상접촉자 구분 폐지, '접촉자' 전원 자가격리 조치 · 중국 유입 추정 9명, 일본 확진자 접촉 1명, 국내 2차 감염 5명	
'20.02.04.	확진:16(+1)	· 신종코로나바이러스 진단시약 긴급사용 승인, 의료기관까지 검사 확대 - 지역사회 확산 방지, 조기 진단위해 2.7.부터 민간 의료기관에서 검사 가능 · 1339, 129, 공단 상담센터 등 유관기관 포함 총 596명 상담 배치	· 지하철 버스, 택시 감염 예방 본격 돌입 - 대중교통 대대적 방역 · DDP 예방을 위한 특별방역 - 방역 매주 실시 - 열화상 카메라, 세정제 등 배치
	※미발표	· 우한지역 입국자 명단 서울시 송부, 소재 및 위치 파악 전수조사 협업 · 집단시설다중이용시설 등 대응지침 배포 - 중국 전 지역 다녀온 직원 및 이용자 14일간 업무 배제, 등원 중단 권고 - 전 부처의 집단시설 및 다중이용시설에 적용 · 16번째 환자, 태국 여행 후 확진(태국 정부 확진자 관련 자료 공유 요청)	
'20.02.05.	확진:19(+3) 완치:1(+1)	· 2번째 환자, 확진자 중 처음 퇴원 · 질병관리본부, 신종코로나바이러스 감염증 환자 바이러스 분리 성공 - 신종 코로나바이러스 한국 분리주 이름: BetaCoV/Korea/KCDC03/2020 - 유전정보 공개, 백신·치료제 개발 등을 위해 과학계와 공유	· 외국인 밀집지역 식품업소 802곳 집중점검, 확산 차단 - 3개 시장 75명 투입 선제적 점검 - 야생동물 등 취급여부 점검 - 1개 시장 방역·소독 실시
	확진:7	· 국립보건연구원, 신종코로나바이러스 치료제 및 백신개발 연구 착수 · 중앙사고수습본부 유관부처와 마스크 수급 대책 마련 · 국민 정보 제공 위해 '신종 코로나바이러스 감염증' 전용 홈페이지 개설 - 신종코로나바이러스 마이크로페이지, ncov.mohw.go.kr - 일일 브리핑, 환자 현황 및 이동경로, 팩트 체크, 대응지침, 홍보자료 등 신속 제공 · 확진자 개인정보 유출, 일본 직원 사칭에 대한 수사 의뢰	
'20.02.06.	확진:23(+4) 완치:2(+1)	· 중앙사고수습본부 국무총리 임석 하에 본부장 주재로 코로나 대응 논의 · 마스크·손소독제 등 수급안정화 위해 긴급수급 조정조치 발동 - 마스크·손소독제 생산, 도매업자 출하·판매시 정부 신고 의무 부여	· 신종코로나 확산 방지, 131개 대학로 소극장, 71개 문화시설 특별방역 · 확진자 다중이용시설 이동 동선 지도 서비스 제공 준비 · 확산 방지 위한 개선행안 중앙정부에 지속 건의 - 7개 건의 5개 반영, 2개 추진중
	확진:10	· 정부, 민간후원 연계, 마스크 15만개 노인맞춤 돌봄서비스 수행기관 후원 · 인천국제공항 검역 강화, 유증상자 4단계 고강도 검역체계 가동 - 검역조사→선별진료→시설격리→진단검사, 확장형 검역 시스템 최초 가동 · 신종코로나바이러스감염증 사례정의 확대(대응절차 5판 개정), 검사기관 확대 · 첫번째 확진자(35세 여자, 중국인), 퇴원	
'20.02.07.	확진:24(+1) 완치:2(-)	· 신종코로나바이러스감염증 진단 검사 대상 확대, 의사환자 검사비 지원 - 중국 방문 후 유증상자, 의사소견에 따라 신종코로나바이러스감염증 의심되는자 - 확진자·의사환자로서 진단받은 경우 검사비용에 한해 지원	· 서울시, 각부시설 2.8.부터 운영 - 자가격리자 중 독립생활 어려운자 대상 - 서울시 인재개발원 활용
	※미발표	· 선별진료소 556개소로 확대, 1일 검사 가능 건수 3천여건 정도 · 위험성 큰 집단 대상 우선순위 평가하여 검사대상 확대 계획	

경  
계

코로나19 발생 현황 및 정부 대응 요약

일자	국내 발생	정부	서울시
'20.02.08.	확진:24(-) 완치:2(-)	<ul style="list-style-type: none"> <li>· 중앙사고수습본부 17개 시도와 확산 방지 대책 논의                             <ul style="list-style-type: none"> <li>- 시도별 시설·병상·인력 등 운영계획 논의</li> </ul> </li> <li>· 입원 또는 격리자 생활지원 위해 법률 근거 관계부처 협의·확정                             <ul style="list-style-type: none"> <li>- 「신종감염병중후군 및 중동호흡기증후군(MERS) 발생에 따른 유급휴가비용 및 생활지원비 지원금액」 고시 협의를 거쳐 최종 확정</li> <li>- 14일 이상 격리된 경우, 4인 가구 기준 월 1,230,000원 지급</li> <li>- 유급휴가 제공한 경우 사업주에게 유급휴가비용 지급</li> </ul> </li> <li>· 집단시설·다중이용시설 표준 소독 수행 지침, 각 부처와 지자체 배포</li> <li>· 국내 초기 방역 신속 조치로 다수 경증, 전파 속도 메르스 비해 빠른 편</li> </ul>	
	※미발표		
'20.02.09.	확진:27(+3) 완치:3(+1)	<ul style="list-style-type: none"> <li>· 중국 입국자 건강상태 모니터링 '자가진단 앱' 사용 사후관리 강화                             <ul style="list-style-type: none"> <li>- 2.10.~11. 시범운영, 2.12. 이후 시행</li> </ul> </li> <li>· 지자체 총력 동원 태세, 보건소 방역활동 집중 체계 구축</li> <li>· 환자 조기발견 위한 진단검사 물량 대폭 확대 계획                             <ul style="list-style-type: none"> <li>- 2월 말까지, 1일 만 건의 진단검사 가능하도록 확충</li> </ul> </li> <li>· 다수 환자 발생 대비 병상·인력 확보 계획                             <ul style="list-style-type: none"> <li>- (응급)1차 국가지정 198 병상 활용→2차 공공병원 및 군병원, 일반 종합병원 활용</li> <li>- (인력)10개 즉각대응팀→30개, 역학조사관 처우개선 및 채용방식 개선</li> <li>- (치료)국립중앙의료원 주관 "중앙임상TF", 표준적 치료방법 권고안 수립</li> </ul> </li> </ul>	
	※미발표		
'20.02.10.	확진:27(-) 완치:4(+1) ※미발표	<ul style="list-style-type: none"> <li>· 한시적 국내 크루즈선 입항 금지                             <ul style="list-style-type: none"> <li>- 크루즈 다이아몬드프린세스호 336명 중 70명 양성(2.9. 기준)</li> </ul> </li> <li>· 11번째 환자, 증상 호전, 검사 2회 연속 음성 확인, 퇴원</li> </ul>	· 자기격리자 8명, 서울시 인제 개발원 입소
'20.02.11.	확진:28(+1) 완치:4(-)	<ul style="list-style-type: none"> <li>· <b>중국 외 홍콩·마카오 오염지역 지정, 검역 강화</b> 밝힘</li> <li>· 중앙사고수습본부 중국 외 환자 발생 6세 지역, 여행 최소화 권고                             <ul style="list-style-type: none"> <li>- 외교부 중국 후베이성 철수 권고(3단계), 그 외 중국 지역 여행차제(2단계)</li> </ul> </li> <li>· 중국 외 감염 확인 국가 여행이력 정보 의료기관, 약국에 제공                             <ul style="list-style-type: none"> <li>- 수진자자격조회(건강보험 자격조회), ITS, DUR 통해 제공</li> </ul> </li> </ul>	· 서울시, 신종코로나 8개 언어로 상담 안내 · 서울시, 공항버스 김호은행 승인
	※미발표		
'20.02.12.	확진:28(-) 완치:7(+3)	<ul style="list-style-type: none"> <li>· 우한교민 147명 3차 입국, 유증상자 5명 국립중앙의료원 이송                             <ul style="list-style-type: none"> <li>- 14일간 임시 생활시설 국방어학원에 입소</li> </ul> </li> <li>· 대규모 행사나 축제, 시험 등 집단행사 개최 권고 지침 마련·시행</li> <li>· 특별입국절차 적용지역 확대(홍콩, 마카오), 자가진단 앱 설치</li> <li>· WHO 신종 코로나 바이러스 이름 <b>"COVID-19"</b> 명명                             <ul style="list-style-type: none"> <li>- CO: 코로나, VI:바이러스, D: 질환, 19: 2019 의미</li> </ul> </li> <li>· 3번째, 8번째, 17번째 환자 증상 호전 및 2회 검사 음성, 퇴원</li> <li>· 국내 분리 한 신종코로나바이러스 분양, 진단·치료·백신 개발 적극 활용</li> </ul>	· 환경매체(검체) 조사계획 <ul style="list-style-type: none"> <li>- 확진자 동선 6개소 긴급점검</li> <li>- 향후, 확진자 동선 내 다중 이용시설 조사 확대</li> </ul>
	확진:10 완치:2		
'20.02.13.	확진:28(-) 완치:7(-)	<ul style="list-style-type: none"> <li>· 코로나19, 지자체 중심의 자기격리 관리 강화, 격리시설 확대                             <ul style="list-style-type: none"> <li>- 2.3일 15개 시·도 17개소 766실 → 2.12일 16개 시·도 19개소 864실</li> </ul> </li> <li>· 진단 시약 생산 확대, 검사기관 확충, 1일 5천명 수준 검사 수행                             <ul style="list-style-type: none"> <li>- 검사기관: 질병관리본부, 보건환경연구원+민간기관 46개</li> </ul> </li> <li>· 중앙임상TF, 코로나19 임상연구 기반 진료권고안 발표</li> </ul>	· 코로나19로 어려움 겪고 있는 시민에 생필품, 주거비, 생계비(서울형 긴급복지) 지원 · 피해 회복능가 지원 캠페인
	※미발표		
'20.02.15.	확진:28(-) 완치:9(+2)	<ul style="list-style-type: none"> <li>· 우한교민 1차 입국자 366명(확진자 2명 제외) 퇴소                             <ul style="list-style-type: none"> <li>- 퇴소 전 증상 발생 대처요령, 건강관리, 단기숙소 및 일자 등 교육</li> <li>- 희망 지역에 따라 5개 권역별 분산하여 이동 예정</li> </ul> </li> <li>· 2.17.부터 입원·격리자 생활지원 및 유급휴가비 지원 접수</li> <li>· 코로나19 확진자 및 격리자 등 심리지원                             <ul style="list-style-type: none"> <li>- 「코로나19 통합심리지원단」에서 1.29.부터 심리지원 실시</li> <li>- 국가·영남트라우마센터, 국립정신의료기관 유선 상담, 고위험군 선별 치료 연계</li> </ul> </li> <li>· 7번째, 22번째 환자 증상 호전, 검사결과 2회 연속 음성, 퇴원</li> </ul>	· 2.14. 관공시장 조기 회복 중 합대책 발표 · 2.14. 코로나19 극복 위한 관 광업계 간담회 개최
	※미발표		
'20.02.16.	확진:30(+2) 완치:9(-) ※미발표	<ul style="list-style-type: none"> <li>· 국내 확진자 역학적 특성 분석 결과 발표                             <ul style="list-style-type: none"> <li>- 해외 유입사례(57.1%), 국내 감염사례(35.7%), 전파 경로 조사중(7.1%)</li> <li>- 임상 증상 경미 또는 비특이적, 발열, 인후통 호소가 각 32.1%로 가장 많음</li> <li>- 입원 후 영상검사상 폐렴을 보인 환자는 64.3%</li> </ul> </li> </ul>	

코로나19 발생 현황 및 정부 대응 요약

일자	국내 발생	정부	서울시
'20.02.16.	확진:30(+2) 완치:9(-)	<ul style="list-style-type: none"> <li>· 의사 소견에 따른 진단검사 확대, 환자 조기발견, 사회 감시체계 구축</li> <li>· 의료기관의 감염 예방과 취약시설(요양시설·병원) 보호 조치 강화</li> <li>· 지자체 자기격리자 업무 전담관리, 접촉자 격리 시설 23개소, 872실 확대</li> <li>· 유·초·중등학교 개학 대비 방역 강화 계획</li> <li>· 중국 입국 유학생 7만여 명 14일 자기격리 등 보호·관리 방안 논의</li> <li>· 고용노동부, 사업장 방역 및 어려움 겪는 사업장 고용안정 적극 지원</li> </ul>	
	※미발표		
'20.02.17.	확진:30(-) 완치:10(+1)	<ul style="list-style-type: none"> <li>· 요양병원 대상 중국 등 여행력 있는 종사자·간병인 실태조사 - 전국 1,470여 개 요양병원(2.17.~2.18.) 여행이력, 업무배제, 폐렴환자 여부 등 점검</li> <li>· 호흡기 감염병 관련 감시체계, 인플루엔자 및 호흡기바이러스 감염 증 병원체 감시체계 코로나19 검사 추가 실시, 참여 기관 확대</li> <li>· 코로나19 치료제 및 백신 개발 긴급 연구과제 공모 시작</li> <li>· 중국인 유학생 관리 및 지원 등, 대학 체계적 관리 지침 배포</li> <li>· 한·일 보건부 장관, 코로나19 상호협력 다짐 - 일본 다이아몬드 프린세스호 내 체류 중인 우리 국민 대한지원, 이송방안 협의</li> <li>- 코로나19 양국 현황 및 방역대책 정보 공유, 향후 협력방안 논의</li> <li>· 28번째 환자 완치하여 퇴원</li> </ul>	<ul style="list-style-type: none"> <li>· 서울시, 코로나19에 따른 혈액수급난에 긴급헌혈 나서</li> <li>· 찾동 방문간호사, 복지플래너 총 3,208명 확산예방 총력 - 관공속박업소 1,403개 전수조사</li> <li>- 취약계층 수시 모니터링</li> <li>- 취약계층 마스크, 세정제 전달, 감염예방 교육 실시</li> <li>· 방역조사 안전 '클린존' 마크</li> </ul>
	확진:12 완치:3		
<b>stage 2 대구·경북 중심 지역사회 전파 확인</b>			
'20.02.18.	확진:31(+1) 완치:12(+2)	<ul style="list-style-type: none"> <li>· <b>31번째 환자 발생</b>(59년생, 대구), 외국 방문 이력 없음</li> <li>· 12번째, 14번째 환자 증상 호전으로 격리해제, 퇴원</li> <li>· 전국 3만7000여 개소 어린이집에 방역물품 구입비 65억 6200만원 지원 - 어린이집 마스크, 손소독제 구입 지원</li> </ul>	<ul style="list-style-type: none"> <li>· 서울시, 코로나19 지역경제 피해 최소화 대응체계 가동 - 안심클린시장 운영, 피해 기업 지원 등</li> </ul>
	※미발표		
'20.02.19.	확진:51(+20) 완치:16(+4)	<ul style="list-style-type: none"> <li>· 확진자 20명, 18명 <b>대구·경북</b>, 15명 31번째 확진자(<b>신천지</b>) 연관 - 선별진료소 거침없이 3차 의료시설 직행, 대구·경북 지역 내 다수 응급시설 폐쇄</li> <li>- 당일 기점으로 국내 확진자 수 증폭 시작</li> <li>· 코로나19에 따른 운영 어려움 의료기관 건강보험 급여비 조기지급 특례 시행 - '15 메르스때도 시행한바 있으며, 청구확인만 거쳐 10일 이내 90% 조기 지급</li> <li>· <b>일본 크루즈선 7명 이송</b>, 14일간 임시생활시설 격리 생활 시작 - 우리국민 6명, 일본인 배우자 1명 총 7명</li> <li>- 김포공항 검역 후, 국립인천공항검역소 중앙검역의료지원센터 격리 생활 시작</li> <li>· 보건복지부, 대한병원협회, 중소병원협회 등 6개 의료계 협조 요청</li> <li>· 6번째, 10번째, 16번째, 18번째 환자 완치되어 퇴원</li> </ul>	<ul style="list-style-type: none"> <li>· <b>성동구 주상복합아파트 관련 확진자 첫 발생</b></li> <li>· 서울시, 코로나19 확산 방지 위한 공영차고지 방역소독 - 서울시 관리 29개 공영차고지 내 주차장 주1회 소독</li> <li>- 천만 시민과 운전자 감염 예방</li> </ul>
	확진:13 완치:5		
'20.02.20.	확진:104(+53) 완치:16(-) 사망:1(+1)	<ul style="list-style-type: none"> <li>· 최초 사망자(<b>청도 대남병원</b> 관련) 발생, 신규 확진자 대부분 대구·경북 지역</li> <li>· 정부 대구시에 즉각대응팀 19명, 중앙사고수습본부 6명 등 현지 파견 - 현재 선별진료소 8개 추가(14→22개소), 공중보건의 24명 추가 배치 예정</li> <li>· <b>지역사회 전파 확인</b>, 진단기관 46개→77개 추가 확대</li> <li>· 서울지역 확진자, 선별진료소 세차례 방문했으나 검사 거부</li> <li>· 제주 지역 대구 휴가다녀온 군인 확진 판정</li> <li>· 코로나19 대응지침 지자체용 개정(제6판), 0시부터 적용 - 의료진 환자 의사 해외여행 경력 관계없이 의심될 경우 적극 검사 시행</li> <li>· 코로나19 손실보상심의위원회 구성 - 감염예방법에 따라 손실 보상 구체적 기준 등 심의·의결 예정</li> </ul>	<ul style="list-style-type: none"> <li>· 코로나19 피해 관광업계 대상 특별자금 지원 현장 설명회</li> </ul>
	※미발표		
'20.02.21.	확진:204(+100) 완치:17(+1) 사망:2(+1)	<ul style="list-style-type: none"> <li>· 제주, 충청북도, 충청남도, 경상남도 최초 확진자 발생</li> <li>· 대구·경북 지역 병상 확보 노력 - 현재 음압 9개 병원 50병실 확보, 향후 공공병원 및 민간병원 병상 확보</li> <li>· 신천지 대구교회 신도 코로나19 전수 검사 실시 예정 - 검사수행 민간 의료기관 4개소 추가 지정, 공중보건의 24명 추가 배치</li> <li>· 청도 지역 코로나19 확산 방지를 위한 격리 및 검사 실시</li> <li>· <b>정부, 「범정부특별대책지원단」 구성·운영</b> - 보건복지부, 행정안전부, 환경부, 경찰청 등 10개 기관 참여</li> <li>· 국립중앙의료원, 국군대전병원 등 코로나19 전담병원 운영 준비</li> <li>· 대구지역 전체 학교, 3월 1주 개학연기 협의 완료</li> <li>· '코로나19 중앙임상TF'를 '신종감염병 중앙임상위원회'로 확대</li> </ul>	<ul style="list-style-type: none"> <li>· <b>은평성모병원 관련 서울시 확진자 최초 발생</b></li> <li>· 서울시 인재개발원 내 코로나19 격리자 8명, 21일 퇴소</li> <li>· 서울시, 의심증상 시민까지 확대하여 지역감염 차단 노력</li> <li>· 건강취약계층 복지시설 방역관리 총력</li> <li>· 중국입국 유학생 픽업·임시거주공간·모니터링 전방위 지원</li> </ul>
	확진:19 완치:6		

코로나19 발생 현황 및 정부 대응 요약

일자	국내 발생	정부	서울시
'20.02.22.	확진:433(+229) 완치:18(+1) 사망:2(-) ※미발표	<ul style="list-style-type: none"> <li>· 대구지역 신천지 신도 명단(약 9,336명) 모두 확보                             <ul style="list-style-type: none"> <li>- 9,336명 중 1,261명(13.5%) 유증상 응답</li> <li>- 2.7. 1차, 2.14. 2차 발병 추정, 종교 모임 내 지속 전파 시사</li> </ul> </li> <li>· 청도 대남병원 종사자 및 환자 전수조사 진행 중                             <ul style="list-style-type: none"> <li>- 현재까지 256명 중 111명 확진(사망자 2명 포함, 의료진 9명, 환자 102명) 확인</li> </ul> </li> </ul>	
'20.02.23.	확진:602(+169) 완치:18(-) 사망:6(+4) ※미발표	<ul style="list-style-type: none"> <li>· 코로나19 전국 확산 가능 대비, <b>위기경보 단계, "경계→심각" 격상</b> <ul style="list-style-type: none"> <li>- 질병관리본부 '위기평가회의' 통해 보건복지부 장관 발령 통해 적용</li> <li>- 해외 유입차단, 환자 발견 및 접촉자 격리 정책, 지역사회 확산 최소화 전략 추진</li> </ul> </li> <li>· <b>중앙사고수습본부, 국무총리 본부장 중앙재난안전대책 본부로 격상</b></li> <li>· 대구, 경북 청도 지역 '감염병 특별관리지역' 집중 관리                             <ul style="list-style-type: none"> <li>- 대구지역 최소 2주간 자율 외출 자제, 이동 제한, 증상자 신속 검사</li> <li>- 빠른 치료 위한 전담병원 병상·인력확보 계획</li> </ul> </li> <li>· 지역별 코로나19 병상·인력 확보 및 단계별 활용계획 수립                             <ul style="list-style-type: none"> <li>- 중증환자 음압병상, 경증환자 전담병원 등 병상·인력 확보 계획</li> </ul> </li> <li>· 경주시 40대 남성 자택서 숨진 채 발견, 일상 감염자 중 최초 사망 발생</li> <li>· 서울 은평성모병원 사례 중심 조사 진행중                             <ul style="list-style-type: none"> <li>- 해당 병원 내 2명의 확진자 발생</li> </ul> </li> <li>· 복지부 장관, 대구·경북 의료계 단체장과 긴급 간담회 개최</li> </ul>	
'20.02.24.	확진:833(+231) 완치:22(+4) 사망:8(+2) ※미발표	<ul style="list-style-type: none"> <li>· 청도 대남병원 정신병원 한층 전원 확진판정(113명)</li> <li>· 서울 은평성모병원 간병인 근무자 확진 판정</li> <li>· 대구, 경북지역 지역사회 확산 방지 대책 적극 실시 중                             <ul style="list-style-type: none"> <li>- 2.24.09시 기준, 대구 지역 환자 446명, 경북지역 환자 186명</li> <li>- 대구지역 코로나19 확산 방지 위한 의료인 봉사자 모집</li> </ul> </li> <li>· <b>전국 모든 유·초·중등학교 개학 연기(3.1.→3.9.)</b></li> <li>· 개인정보 유출·확산 엄중 대처</li> </ul>	<ul style="list-style-type: none"> <li>· <b>서울시 7대 선제적 대응책 가동</b></li> <li>· 코로나19 피해 자하도수가 소상공인 관리비 감면</li> <li>· 코로나19 공공일자리 총 1,700개 참여자 모집</li> <li>· 코로나19관련 서울시 인준판 리우원회</li> <li>· 1회용품 한시적 사용 허용</li> </ul>
'20.02.25.	심각 확진:977(+144) 완치:22(-) 사망:11(+3) 확진:33 완치:9	<ul style="list-style-type: none"> <li>· 대구·경북 지역 병상·인력, 선별진료소, 진단 검사 물량 지속 확충</li> <li>· 중앙재난안전대책본부, 전국 신천지 교회 신도 명단 협조 받기로 합의</li> <li>· 코로나19로 운영상 어려움 겪고 있는 의료기관 지원                             <ul style="list-style-type: none"> <li>- 급여 조기 지급 특례, 인력·시설 신고 유예, MRI 집중심사 시기 연기 등</li> </ul> </li> <li>· 코로나19로부터 안전한 '국민안심병원' 운영                             <ul style="list-style-type: none"> <li>- 호흡기질환이 아닌 환자들이 안심하고 진료받을 수 있는 '국민안심병원' 지정</li> </ul> </li> <li>· 전국 정신건강의학과 폐쇄 병동 대상 실태조사 실시                             <ul style="list-style-type: none"> <li>- 종사자 여행 이력, 업무 배제, 입원 환자 폐렴 증상 여부 등</li> </ul> </li> <li>· 국민, 고위험군, 유증상자, 코로나19 유행지역 관련 대국민 행동 수칙 배포</li> <li>· 코로나19 총력 위한 공공 2부제 일시 중단</li> <li>· 1회용품 규제 제외 적용, 지자체별 탄력적 운용 통보</li> </ul>	<ul style="list-style-type: none"> <li>· <b>'은평성모병원대책본부' 구성</b>(총 40명, 전원 검사 및 병원 내 집중영역 등 감염 차단 조치)</li> <li>· <b>코로나19 관련 중구계 지도자 간담회</b></li> <li>· <b>신천지예수교 263개소 점검</b></li> <li>· <b>188개 폐쇄 방역 집합금지 명령</b></li> <li>· <b>확인불가 66개소 합동점검</b></li> <li>· <b>제보 등을 통한 주·저녁 현장점검</b></li> <li>· <b>폐쇄시설 집합종교활동 적발 시 법적 조치</b></li> <li>· <b>집합금지 위반 범투본 고발조치</b></li> </ul>
'20.02.26.	확진:1,261(+284) 완치:24(+2) 사망:12(+1) 확진:51 완치:9	<ul style="list-style-type: none"> <li>· 대구시 3.1.까지 전담병원 외 인근 지역병상 포함 총 1,600개 병상 확보                             <ul style="list-style-type: none"> <li>- 입원 대기 사례 발생하지 않도록 인력확충, 병상 가동 가속화 방안 논의</li> </ul> </li> <li>· 대구 의료인 봉사자 현 205명 지원                             <ul style="list-style-type: none"> <li>- 의사 11명 간호사 100명 간호조무사 32명, 임상병리사 22명, 행정직 등 40명</li> </ul> </li> <li>· 신천지 약 21만 2000명 전체 신도 명단 확보, 지자체와 전달</li> <li>· 행사·다중이용시설·소독 등 지침 개정 및 시행</li> <li>· 1차 '국민안심병원' 91개 의료기관 지정                             <ul style="list-style-type: none"> <li>- 호흡기 환자 병원 방문·입원 모든 진료 과정, 다른 환자와 분리 진료 병원</li> <li>- 4개 상급종합병원, 68개 종합병원, 19개 병원 신청</li> </ul> </li> <li>· 코로나19 밀접접촉 방지 위한 유연근무제 활용</li> <li>· 전국 어린이집 휴원 실시(2.27.~3.8.)</li> <li>· 마스크 수출제한 조치 및 공적 판매처 출고 의무화 오늘부터 시행</li> <li>· 경기도 고양시, 최초 '드라이브-스루' 방식의 검사 시작                             <ul style="list-style-type: none"> <li>- 차에 탄 채로 검사 받는 것으로, 10분 만에 검체 채취 완료</li> </ul> </li> <li>· 코로나 3법 국회 본회의 통과, 감염병 검사·입원 거부시 처벌                             <ul style="list-style-type: none"> <li>- 「감염병의 예방 및 관리에 관한 법률」, 「검역법」, 「의료법」</li> </ul> </li> </ul>	<ul style="list-style-type: none"> <li>· 은평성모병원에 이어 <b>서울자활 병원 상계백병원 코로나 확진자 발생</b></li> <li>· 서울시, 코로나19 확산 방지 위해 도심내 집회 제한 강화                             <ul style="list-style-type: none"> <li>- 제한장소 서울역, 효자동삼거리까지 확대</li> </ul> </li> </ul>



코로나19 발생 현황 및 정부 대응 요약

일자	국내 발생	정부	서울시
'20.02.27.	확진:1,766(+505) 완치:26(+2) 사망:13(+1)	<ul style="list-style-type: none"> <li>· 질병관리본부, 코로나19 바이러스 유전자 분석 “의미있는 변이 발견 못해”</li> <li>· 중앙임상위원회, 코로나19 중등도에 따른 효율적 의료지원 운영 필요</li> <li>· 경북지역 음압병상 26개, 전남 총 811병상 확보 계획</li> <li>· 대남병원 치료중인 정신질환자 국립정신건강센터 이송</li> <li>· 대구시 의료기관 건강보험 선(先) 지급 특례 지원 시행</li> <li>· 2.27. 기준 총 127개 ‘국민안심병원’ 지정</li> <li>· 코로나 19 파견 의료인력 지원·운영 지침(안) 마련</li> <li>· 국방부, 코로나19 의료 및 검역지원, 병상 및 시설 기여 등 동참</li> <li>· 외교부, 우리 국민 입국 제한 또는 여행 제한 조치 외교력 적극 투입 대응</li> <li>· 사회복지시설 휴관 권고 및 돌봄 공백 대응계획</li> </ul>	<ul style="list-style-type: none"> <li>· 코로나19 확산대비 공화문세 종대로 집회전략 철거</li> <li>· 서울시, 종교시설 방역강화 위한 예산 긴급지원</li> </ul>
	확진:59 완치:9		
'20.02.28.	확진:2,337(+571) 완치:27(+1) 사망:16(+3)	<ul style="list-style-type: none"> <li>· 국립보건연구원, 코로나19 대응 위한 민-관 협력 백신·치료 개발 추진</li> <li>· ‘자동차 이동형(Drive Thru) 선별진료 모범사례 표준운영모형 마련</li> <li>· 신천지 전체 국내 신도 194,781명 중 53.7% 확인, 유증상 1.4%</li> <li>· 청도 대남병원 코로나 19 확진자 60명, 국립정신건강센터 등으로 이송</li> <li>· 코로나19 긴급 대응 위한 재난 관련 기금 사용 활성화</li> <li>· 2.28. 기준 총 174개 ‘국민안심병원’ 지정</li> </ul>	<ul style="list-style-type: none"> <li>· <b>성동구 주상복합아파트 관련 집단발생 확진 증가</b></li> <li>· 서울시 신천지 28,317명 전수 조사, 유증상 217명, 고위험군 3,545명</li> <li>· 서울의료원 코로나19 전담병원 전환</li> <li>· 서울시와 일부 민간병원, 음압 병상 부족사태 대응</li> <li>· 코로나19 피해지원 위해 공공사가 임대료 6개월간 50% 인하</li> <li>· 서울 지하철 총력다해 코로나 19 확산 방지</li> <li>· SNS 코로나19 응원 캠페인</li> </ul>
	확진:65 완치:9		
'20.02.29.	확진:3,150(+813) 완치:30(+3) 사망:17(+1)	<ul style="list-style-type: none"> <li>· 대구 893개 병상 사용중, 3.5.까지 1,000여개 병상 확보 예정</li> <li>- 검사 인력: 공중보건의 165명, 간호인력 10명 지원/군 운전인력 61명 지원</li> <li>- 전남병원 인력: 의사 50명, 간호인력 68명, 방사선사 2명, 임상심리사 2명</li> <li>· 경북지역 전담병원 지정, 환자 소개로 950병상 확보</li> <li>- 검사 인력 의사 9명, 청도 대남병원에 간호인력 46명 지원</li> <li>· 신천지 전수 조사 88.1% 완료, 1.9%(3,381명) 유증상</li> </ul>	-
	※미발표		
'20.03.01.	확진:3,736(+586) 완치:30(-) 사망:18(+1)	<ul style="list-style-type: none"> <li>· 확진자 중 대구 2,569명, 경북 514명, 경기 84명, 서울 82명 등</li> <li>· 중앙방역대책본부, <b>사회적 거리두기</b> 실천 당부</li> <li>· 건강취약계층 외출 자제, 마스크 착용 등 철저히</li> <li>- 65세 이상자, 만성질환자, 임산부 등</li> <li>· 국민안심병원 214개 지정</li> </ul>	-
	※미발표		
'20.03.02.	확진:4,212(+476) 완치:31(+1) 사망:22(+4)	<ul style="list-style-type: none"> <li>· 보건복지부, 2020년 업무계획 발표, 신종 감염병 등 공중보건 위기대응체계 고도화 등 밝힘</li> <li>- ▲감염병 위기 대응체계강화, ▲신속대응위한 현장 중심 추진체계 확충, ▲주요 감염병 예방·상시 관리 강화, ▲코로나19 사후 평가 및 과제 지속 발굴 등</li> <li>· 대구·경북 경증환자 위한 <b>생활치료센터 운영 시작</b>(대구1 센터 개소)</li> <li>· 대구·경북 등 진료·방역 중사 의료인의 보호장구 지속 지원, 확대</li> </ul>	<ul style="list-style-type: none"> <li>· 서울시, ‘차량이동 선별 진료소’ 4개소 운영</li> <li>· ‘보건소 선별진료소’ 50개로 확대</li> <li>· 박원순 시장, ‘<b>사회적 거리두기</b>’ 적극 동참 제안</li> <li>· 은평성모병원, 서울재활병원 지속 조치</li> </ul>
	확진:92 완치:13		
'20.03.03.	확진:4,812(+600) 완치:34(+3) 사망:28(+6)	<ul style="list-style-type: none"> <li>· 대구 신천지 전수조사 49.6% 완료, 양성판정률 62%</li> <li>· 코로나19 대구 진단검사 우선순위 변경 '신천지신도→일반시민'</li> <li>· 대구1 생활치료소 경증 확진자(138명) 입소 시작</li> <li>· 환자 중증도 따라 분류하여 병상 배정, 입원치료 병상 지속 확보</li> <li>· 중대본 1차 손실보상위원회 회의 개최(2.17.구성)</li> <li>· 대구 취약계층 돌봄 공백 발생, 긴급돌봄서비스 지원단 모집</li> <li>· (해외)이탈리아 확진자 2,036명, 사망자 52명 증가, 이란 총 확진자 2,336명, 사망자 77명 등 <b>해외 확진자 증가 추세</b></li> </ul>	<ul style="list-style-type: none"> <li>· 서울시 개학연기에 따른 돌봄공백, 긴급돌봄 지원</li> <li>· 취약계층 마스크 20만개 지원</li> </ul>
	확진:98 완치:15		



코로나19 발생 현황 및 정부 대응 요약

일자	국내 발생	정부	서울시
'20.03.04.	확진:5,328(+516) 입차:41(+7) 사망:32(+4)	<ul style="list-style-type: none"> <li>· 자동차 이동형 선별진료소 표준운영지침 마련 및 배포</li> <li>· 청도 대남병원 코로나19 확진 정신질환자 102명 상황                             <ul style="list-style-type: none"> <li>- 위중자 33명 국가지정격리병원으로 전원, 29명 국립정신건강센터로 전원, 33명 대남병원에 남아 코로나19 치료</li> </ul> </li> <li>· 청도대남병원 정신병동 환자 첫코로나19 완치, 정신질환자 진료지침 확정</li> <li>· 코로나19 「국민안심병원」 254개 지정</li> <li>· (해외)이탈리아 확진자 2,502명(+446명) 3월 15일까지 학교 폐쇄</li> </ul>	<ul style="list-style-type: none"> <li>· 동대문구 교회·PC방 관련 확진자 첫 발생</li> <li>· 서울시 COVID19 심리지원단 발족</li> <li>· 코로나19 2차 격리시설 서울 영어마을 수유캠프 추가 지정</li> <li>· 대구 장애인 시설 확진자 5명 시립병원 입원 지원</li> </ul>
	확진:99 입차:26		
'20.03.05.	확진:5,766(+438) 입차:88(+47) 사망:35(+3)	<ul style="list-style-type: none"> <li>· 경상북도 봉화군 노인의료복지시설 푸른요양원 47명 집단 확진                             <ul style="list-style-type: none"> <li>- 3.4. 2명 확진 포함 총 49명 확진자 발생</li> </ul> </li> <li>· 경기도 분당제생병원 관련 확진자 첫 발생</li> <li>· 감염병 특별관리지역 경북 경산 추가                             <ul style="list-style-type: none"> <li>- 경북 신천지 신도 확진자 중 절반가량 거주(135명), 지역 내 2차 감염 및 집단감염 사례 나타나고 있음</li> </ul> </li> <li>· 대구·경북 3개 생활치료센터 584명 경증환자 입소</li> <li>· 공중보건의 742명 조기입용, 대구·경북 470명 배치</li> </ul>	<ul style="list-style-type: none"> <li>· 코로나19 피해노동자 '스트레스·불안' 심리상담</li> </ul>
	확진:105 입차:26		
'20.03.06.	심각 확진:6,284(+518) 입차:108(+20) 사망:42(+7)	<ul style="list-style-type: none"> <li>· 대구 한마음아파트 46명 확진자 발생, 코호트 격리</li> <li>· 치료역량 높은 상급종합병원 등 100여개 기관 중심 음압병상 확충 추진</li> <li>· 대구·경북 6개 생활치료센터 756명 경증환자 입소</li> <li>· 코로나19 관련 심리지원 체계 개편                             <ul style="list-style-type: none"> <li>- 대한신경정신의학회, 국가트라우마센터, 국립정신병원 등과 함께 격리자, 가족, 의료인 등 전방위 심리지원</li> </ul> </li> <li>· 국민안심병원 290개 지정</li> <li>· (해외)전 세계 감염자 10만명 돌파, 중국(80.6%), 한국(6.5%), 이란(4.7%), 이탈리아(3.8%) 순</li> <li>· (해외)이탈리아 일 확진자 796명, 이란 1,234명 증가. 유럽 및 미국, 일본 등지에서 지속 증가 추세</li> </ul>	-
	확진:106 입차:26		
'20.03.07.	확진:6,767(+438) 입차:118(+10) 사망:44(+2)	<ul style="list-style-type: none"> <li>· 취약계층 생활시설 예방적 보호 조치 강화                             <ul style="list-style-type: none"> <li>- 경기(3.1.) 경북(3.5.) 생활 시설 코호트 격리조치 시행</li> <li>- 전국 요양병원 추가 전수조사 시행(3.12.까지)</li> <li>- 사회복지시설 대응지침, 감염병 예방지침 시행</li> </ul> </li> <li>· 대구·경북·천안 8개 생활치료센터 1,110명 경증 환자 입소</li> <li>· 국민안심병원 303개 지정</li> <li>· 대구시 사회서비스원 격리 등 돌봄 필요한 취약계층 긴급돌봄서비스 실시</li> </ul>	-
	확진:112 입차:26		
'20.03.08.	확진:7,134(+367) 입차:130(+12) 사망:50(+6) ※미발표	<ul style="list-style-type: none"> <li>· 대구·경북·충남·충북 지역 10개 생활치료센터 개소, 1,180 입소</li> <li>· (해외)이탈리아 총 확진자 5,883명(사망자 233명), 롬바르디아 및 북부 14개 주 4월 3일까지 봉쇄 결정</li> </ul>	<ul style="list-style-type: none"> <li>· 사회적 거리두기 시민운동 '잠시멈춤' 확대</li> </ul>
stage 3_국내 수도권 중심 취약집단 집단감염 증가 / 해외 확진자 급증, 중국 외 국가 유입 확산세			
'20.03.09.	확진:7,382(+248) 입차:166(+36) 사망:51(+1)	<ul style="list-style-type: none"> <li>· 감염경로 불명확 사례 증가(서울 35.1%, 경북 28.1%, 대구 17.9% 등)                             <ul style="list-style-type: none"> <li>- 위험지역 방문 속임, 격리 상태이나 외부 활동 하는 등의 사례 지속 발생 영향</li> </ul> </li> <li>· 대구·경북 지역 확산세 둔화, 천안시 운동시설, 경로당, 노래방, 병원 등 집단발생 증가</li> <li>· 대구·경북지역 치료 병상 확보, 생활치료센터 개소 등 조치 노력                             <ul style="list-style-type: none"> <li>- 생활치료센터 총10개소, 1,663명 경증환자 입소</li> </ul> </li> <li>· 코로나19 관련 <b>마스크 5부제</b> 시작</li> <li>· 이탈리아, 이란, 일본 급증세로 이란 교민 귀국 지원 결정</li> <li>· 일본발 입국자 특별입국절차 운영 시작</li> <li>· (해외)이탈리아 확진자 7,375명, 사망자 366명으로 높은 치명률</li> </ul>	<ul style="list-style-type: none"> <li>· 구로구 콜센터 집단감염 발생</li> <li>· 자치구 역학조사 강화, 시 차원 '즉각대응반' 지원 강화</li> <li>· 신천지 법인 현장 실태조사</li> <li>· 시청 등 자책근무(SVPN 확대) 기반 구축</li> </ul>
	심각 확진:130 입차:29		
'20.03.10.	확진:7,513(+131) 입차:247(+81) 사망:54(+3)	<ul style="list-style-type: none"> <li>· 국립보건연구원, 코로나19 치료제 개발 연구 본격화</li> <li>· 생활치료센터 총 12개소, 2,071명 경증환자 입소</li> <li>· 개학 연기로 인한 긴급돌봄 조치, 요양병원 지속 현장 점검</li> <li>· (해외)전 세계 109개국 확진자 11만4천여명, 치명률 3.52%(4,029명)</li> <li>· (해외)이탈리아 확진자 9천명대, 한국보다 확진자 많아짐. 스페인 확진자 급증으로 1,650명, 사망자 35명</li> <li>· (해외)WHO 전세계 국가 4가지 유형화(미발생국/발생국/집단감염 발생국/지역사회감염 발생국)</li> </ul>	<ul style="list-style-type: none"> <li>· 전 콜센터 긴급점검 실시                             <ul style="list-style-type: none"> <li>- 3.8. 구로 최초 확진자 발생, 이후 직원 및 가족 등 집단 확진</li> </ul> </li> <li>· 코로나19 전담구급대 운영, 음압형 이송장비 도입</li> <li>· 「재난 긴급생활지원」 정부 건의</li> <li>· 약국 마스크 판매 일손 지원</li> </ul>
	심각 확진:156 입차:30		

코로나19 발생 현황 및 정부 대응 요약

일자	국내 발생	정부	서울시
'20.03.11.	확진:7,755(+242) 완치:288(+41) 사망:60(+6)	<ul style="list-style-type: none"> <li>· 서울 구로 콜센터, 대구 콜센터 등 확진자 지속 발생</li> <li>· 고위험 사업장 집단감염 방지 집중 관리 방안 마련</li> <li>· 코로나19 「중증응급진료센터」 지정·운영</li> <li>· 국민안심병원 312개소 지정 및 이행상황 점검</li> <li>· 생활치료센터 13곳, 2,358명 경증환자 입소</li> <li>· 코로나19 스트레스, 한국심리학회, 대한신경정신의학회 등과 연계하여 지원</li> <li>· (해외)미국(1,075명) 및 스페인(2,115명) <b>확진자 대량 발생</b></li> </ul>	<ul style="list-style-type: none"> <li>· 구로콜센터관련 65명, 해외접촉 17명, 은평성모관련 14명 등</li> <li>· 취약계층 마스크 1만장 지원</li> </ul>
	확진:205 완치:37		
'20.03.12.	확진:7,869(+114) 완치:333(+45) 사망:66(+6)	<ul style="list-style-type: none"> <li>· <b>WHO 질병 경계 수위 최고단계인 팬데믹 선언</b></li> <li>· 코로나19 예방을 위한 사업장 집중관리 지침 마련</li> <li>· <b>특별입국절차 대상 5개 국가 확대, 총 11개 국가 실시</b>                      - (현)중국, 홍콩마카오, 일본, 이탈리아, 이란+(추가)프랑스, 독일, 스페인, 영국, 네덜란드</li> <li>· 14개 생활치료센터 2,470명 경증환자 입소</li> <li>· (해외)이탈리아 확진자 12,462명, 사망자 827명, 전국 봉쇄령</li> <li>· (해외)미국 영국 제외 전 유럽 여행 30일간 금지, <b>유럽 각국의 방역 대응방식 급변, 국가별 확진자수 폭증</b></li> </ul>	<ul style="list-style-type: none"> <li>· <b>청년 긴급지원 사업 추진</b>                      - 알바 끊긴 청년 월50만원 청년수당 제공 등</li> <li>· 시민에 온라인 무료 공연 제공</li> </ul>
	확진:219 완치:38		
'20.03.13.	확진:7,979(+110) 완치:510(+177) 사망:67(+1)	<ul style="list-style-type: none"> <li>· 최근 약20여명의 정부세종청사 공무원 확진</li> <li>· 신천지 신도 중 다중이용시설 종사자 전수 진단 검사 계획 발표</li> <li>· 감염병전담병원 69개소 보조금 290억 원 지급</li> <li>· 금융당국 「금융권 콜센터 코로나19 감염 예방 대책」 발표</li> </ul>	<ul style="list-style-type: none"> <li>· <b>동대문구 교회·PC방 집단감염 확인</b></li> <li>· 서울디지털재단, 서울의료원에 코로나19 지원로봇 도입</li> <li>· 태릉선수촌 올림픽의 집 코로나19 생활치료센터로 운영</li> <li>· 서울시 쪽방촌 전 세대에 긴급 구호품 지원</li> <li>· 25개 자치구 모든 임산부에 마스크 총29만매 지급</li> <li>· 코로나19 피해노동자 전담 '노동권리대책반 운영'</li> </ul>
	확진:231 완치:40		
'20.03.14.	확진:8,086(+107) 완치:714(+204) 사망:72(+5)	<ul style="list-style-type: none"> <li>· 정부청사 방역관리 강화</li> <li>· 공무원 대상 유연근무 이행지침 시행</li> <li>· 대구·경북지역 등 생활지원 및 긴급돌봄 추진현황 점검                      - 대구·경북의 생활비지원, 유급휴가비 지원 현황 등</li> <li>· (해외)프랑스 16일부터 프랑스 내 모든 교육기관 휴교령</li> <li>· (해외)미국 국가비상사태 선포, 감염질환 인हे '09년 인플루엔자 이후 처음</li> </ul>	
	확진:244 완치:44		
'20.03.15.	확진:8,162(+76) 완치:834(+120) 사망:75(+3)	<ul style="list-style-type: none"> <li>· '20.2.21. 이후 23일만에 확진자 수 100명 이하로 내려감</li> </ul>	
'20.03.16.	확진:8,236(+74) 완치:1,137(+303) 사망:75(-)	<ul style="list-style-type: none"> <li>· <b>경기 성남시 은혜의강 교회, 일일 확진자 40명 이상 집단감염 발생 보고</b></li> <li>· 격리해제율 8.8%, 치명률 0.91%, 약 80.7% 집단발생과 연관</li> <li>· 대구, 경북 경산·청도·봉화 특별재난지역 선포</li> <li>· 코로나19 대응을 위한 의료기관 지원 계획 발표                      - 건강보험지원 강화, 코로나 치료 필수비용 신속지원, 의료기관 용자 지원 등</li> <li>· 생활치료센터 16개, 2,620명 경증환자 입소</li> <li>· <b>특별입국절차 유럽발(發) 모든 항공노선 탑승자로 확대</b>                      - (현)11개 국가→(확대)아시아5개국+유럽발 항공노선 전체</li> <li>· (해외)이탈리아 확진자 2만4천여명, 스페인 8,744명, 전세계 치명률 4.01%</li> </ul>	<ul style="list-style-type: none"> <li>· 재난 긴급 생활비지원 시민 71.4% 찬성</li> <li>· 돌봄 중단된 장애인·어르신에 긴급돌봄 제공</li> <li>· '착한 마스크' 캠페인 지원</li> </ul>
	확진:254 완치:52		
'20.03.17.	확진:8,320(+84) 완치:1,401(+264) 사망:81(+6)	<ul style="list-style-type: none"> <li>· '수도권 43명' vs '대구·경북 37명' 확진자 발생 역전, 수도권 방역 강화</li> <li>· <b>전국 유·초·중·고 4월 5일까지 2주 개학 연장</b></li> <li>· <b>특별입국절차 적용대상을 국내 모든 내·외국인 입국자로 확대</b>                      - (현)아시아5개국+유럽발 항공노선 → (확대)모든 내·외국인 입국자</li> <li>· 한국사회복지협의회 취약계층 마스크 1만5천여장 지원</li> </ul>	<ul style="list-style-type: none"> <li>· 생활치료시설 1,800병상 확보</li> <li>· 서울시, 복지일선 요양보호사에 마스크 6만8천매 지원</li> <li>· 집단감염 높은 사업장 시민제보 불이익 노동자 구제 등</li> <li>· 신천지교 서울내 2개 지파 분부 종합행정조사</li> </ul>
	확진:267 완치:55		

심각

코로나19 발생 현황 및 정부 대응 요약

일자	국내 발생	정부	서울시
'20.03.18.	확진:8,413(+93) 완치:1,540(+139) 사망:84(+3)	<ul style="list-style-type: none"> <li>· 대구 요양병원 5곳에서 87명 확진, 집단감염 발생</li> <li>· <b>코로나19 추경, 대구·경북 지원 1조394억원, 감염병 대응 대폭 증액</b></li> <li>· <b>보건복지부 추경 3조6675억 원 확정, 감염병 대응역량 강화, 민생경제 지원 등에 투입</b></li> <li>· 한국-WHO 코로나19 임상연구 국제협력 전문가 회의 개최</li> <li>· 정부 코로나19 어려움 겪고 있는 소상공인 지원 대책 발표</li> <li>· (해외)세계 총 감염자 20만명 돌파, 중국 40.4%, 이탈리아 15.7%, 이란 8%, 독일 5.1%, 대한민국 4.2% 순</li> <li>· (해외)이탈리아 25일만에 누적 확진자 3만 넘어, 2,503명 사망</li> <li>· (해외)국가별 경기부양책, 국민 지원대책 마련</li> </ul>	<ul style="list-style-type: none"> <li>· 해외 접촉자 중심 확진 증가</li> <li>· <b>서울시 전국 최초 '재난 긴급생활비 지원' 시행</b></li> </ul>
	확진:270 완치:55		
'20.03.19.	확진:8,565(+152) 완치:1,947(+407) 사망:91(+7)	<ul style="list-style-type: none"> <li>· 5일만에 확진자 100명대 진입, 대구 요양병원 등 집단감염에 의한 증가</li> <li>· 총 확진자 8,565명, 격리해제 1,947명, 사망자 91명, 치명률 1.06%</li> <li>· 대구·경북 지역 요양병원 표본 진단검사 시행</li> <li>· 이란 재외국민 귀국 지원, 방역 및 의료지원 대책 논의</li> <li>· (해외)이탈리아 확진자 3만5천여명, 이란 1만8천여명, 프랑스·미국 9천여명</li> <li>· (해외)보건의료체계별(공공vs민간주도) 감염병위기 대응 역량 논란</li> </ul>	<ul style="list-style-type: none"> <li>· <b>서울시 '코로나19 추경(안) 8,619억원 편성, 117.7만 가구 재난 긴급 지원</b></li> <li>· 다산콜센터 공공콜센터 최초 원격 재택근무시스템</li> </ul>
	확진:282 완치:58		
'20.03.20.	확진:8,652(+87) 완치:2,233(+286) 사망:94(+3)	<ul style="list-style-type: none"> <li>· 대구 대실요양병원(64명), 경북 서요양병원 관련(30명) 등 다수 집단감염 발생</li> <li>· 복지부, 코로나19 대응 위해 긴급복지지원제도 개선</li> <li>· 유럽발(發) 입국자 대상 검역 강화 추진</li> <li>· (해외)총 사망자수 10,000명 이상, 이탈리아 34%, 중국 32.5%, 이란 12.8%, 스페인 8.3%, 프랑스 3.7%...잠정 치명률 4.09%</li> </ul>	<ul style="list-style-type: none"> <li>· 서울시, '코로나19 중증응급 진료센터' 9개소 지정, 유증상 중증환자 즉각 진료</li> </ul>
	확진:300 완치:64		
'20.03.21.	확진:8,799(+147) 완치:2,612(+379) 사망:102(+8)	<ul style="list-style-type: none"> <li>· 이란 교민 귀국(80명), 유증상자 2명, KOICA 연수센터에서 격리 생활시작</li> <li>· 종교시설, 실내 체육시설, 유흥시설 15일간 운영 중단 권고</li> </ul>	
	확진:324 완치:64		
'20.03.22.	확진:8,897(+98) 완치:2,909(+297) 사망:104(+2)	<ul style="list-style-type: none"> <li>· <b>유럽발 모든 입국자 코로나19 진단검사 실시, 재입입 막기 위한 조치 강화</b></li> <li>- 음성이어도 14일 자가격리 또는 능동감시 통해 사후관리 진행</li> <li>· 복지부, 코로나19 긴급복지지원제도 개선</li> <li>· 요양병원·요양시설 방역 관리 강화</li> <li>· (해외)총 확진자 4일만에 20만~30만 돌파, 중국(27%), 이탈리아(17.8%), 스페인(8.4%), 독일(7.8%), 미국(7.5%) 순, 한국(2.9%)은 8번째</li> <li>· (해외)이탈리아 총 확진자 53,578명, 사망자 4,825명, 잠정 치명률 9.00%</li> </ul>	<ul style="list-style-type: none"> <li>· 예배강행 의사 밝힌 2,209개 교회 현장 점검, 예배 중지 요청 및 7대 방역수칙의 준수 여부 점검</li> </ul>
	확진:324 완치:64		
'20.03.23.	확진:8,961(+64) 완치:3,166(+257) 사망:111(+7)	<ul style="list-style-type: none"> <li>· 추가 확진자 64명 중 해외유입 14건(21.9%), 유럽, 미주 유입 사례 지속 발생</li> <li>· 중대본 정례브리핑 비대면 방식 전환, 15일간 강력한 사회적 거리두기</li> <li>· 유럽발 입국자 유증상 152명 격리시설, 무증상 1,290명 임시생활시설 입소</li> <li>· (해외)전 세계 확진자 전일대비 10.66% 증가, 치명률 4.49%</li> <li>· (해외)이탈리아 등 코로나19 진단 키트 요청 및 한국 대응법 공유 요청 증가</li> </ul>	<ul style="list-style-type: none"> <li>· 서울시, 종교집회 및 감염병 고위험사업장(실내 체육시설, 유흥시설 등) 점검 및 중단 권고</li> </ul>
	확진:330 완치:64		
'20.03.24.	확진:9,037(+76) 완치:3,507(+341) 사망:120(+9)	<ul style="list-style-type: none"> <li>· 추가 확진자 76명 중 해외유입 22건(28.9%), 유럽 18건, 미주 4건 등</li> <li>· 중대본, 지자체 고강도 사회적 거리두기 현장점검 지속 실시</li> <li>· (해외)중국 신규확진자 78명 중 74명 해외 역유입, 역유입 대책마련 시급</li> </ul>	<ul style="list-style-type: none"> <li>· 해외유입 지속 증가, 미국 입국자 전원 자가격리 검토</li> <li>· 서울시, 최대 50만원 재난긴급생활비지원</li> </ul>
	확진:336 완치:72		
'20.03.25.	확진:9,137(+100) 완치:3,730(+223) 사망:126(+6)	<ul style="list-style-type: none"> <li>· 추가 확진자 100명 중 해외유입 51건(51.0%), 유럽 29건, 미주 18건, 아시아 4건 등</li> <li>· 3.27.부터 미국발(發) 입국자에 대한 검역 강화방안 발표</li> <li>· 저소득층 230만 명 이동 263만 명, 노인일자리 참여자 54만 명에 소비쿠폰 지원</li> <li>· 전국 835만명 건강보험료 경감대상자 지정, 월 건강보험료 50% 3개월 간 지원</li> <li>· 코로나19로 운영 어려운 의료기관 위해 총 4,000억원 규모 용자 추진</li> <li>· (해외)미국 2개월만에 확진자 5만명 넘어 새로운 전염지 오명, 10대 사망자도 발생</li> </ul>	<ul style="list-style-type: none"> <li>· <b>구로구 소재 교회(만민중앙교회) 확진자 발생</b></li> <li>· <b>서울시 8619억원 추경 시의회 본회의 통과</b></li> <li>· <b>코로나19 피해소상공인 긴급 수혈 "열혈의 약속"</b></li> <li>- 신공공급 확대 및 절차 혁신</li> </ul>
	확진:348 완치:72		

코로나19 발생 현황 및 정부 대응 요약

일자	국내 발생	정부	서울시
'20.03.26.	확진:9,241(+104) 완치:4,144(+414) 사망:131(+5)	<ul style="list-style-type: none"> <li>· 신규확진자 104명중 해외유입관련 39건(유럽25, 미주11, 아시아 3)</li> <li>· 검역강화 위해 인천공항 옥외 워킹스로 진료소 설치, 해외입국자 자가격리 강화</li> <li>· 국립보건연구원, 코로나19 치료제·백신실용화 연구 가속화</li> <li>· 개학연장 지속적인 논의, 강력한 사회적 거리두기 해야 생활방역 전환 가능</li> <li>· 지자체·단체별 코로나19로 인한 국민 생활안정 지원 대책 속속 발표</li> <li>· (해외)이탈리아 일 사망 743명, 총 7,503명 사망, 치명률 10.09%</li> </ul>	<ul style="list-style-type: none"> <li>· 서울 구로콜센터 확진자 160명(콜센터 건물 97명, 접촉자 63명), 수도권 내 가장 큰 집단감염 사례</li> <li>· 서울시 재난긴급생활비 30일 신청, 총117만7천가구에 온라인 5부제, 찾아가는 접수 등으로 신속 지원 계획</li> <li>· 서울시, 신천지 법원하가 취소</li> </ul>
'20.03.27.	확진:9,332(+91) 완치:4,528(+384) 사망:139(+8)	<ul style="list-style-type: none"> <li>· 대구시 제이미주병원 62명 집단감염 발생                             <ul style="list-style-type: none"> <li>- 대구 대실요양병원과 동일 건물, 26일 1명 확진 후 직원 72명, 환자 286명 전수조사 결과 61명 추가 확진 판정 받음</li> </ul> </li> <li>· 미국발(發) 입국자 검역 강화                             <ul style="list-style-type: none"> <li>- 유증상 87명 공항내 진단검사 후 임시대기시설 대기, 무증상 1,207명 14일간 자가격리, 증상 발생시 즉각 코로나19 진단검사 실시</li> </ul> </li> <li>· <b>정부, 만 7세 미만 자를 둔 200만 가구 아동 40만원 아동돌봄쿠폰 지급</b></li> <li>· 학원, 종교시설 등 휴원 지속 권고 및 사회적거리두기 이행 상황 점검</li> <li>· 보건복지부, WHO에 한국 방역 대응 현황과 경험 공유</li> <li>· 정부, 코로나19 연구 자료(심평원 청구료 및 연구 성과 등) 국제 공개 방안 마련</li> <li>· (해외)총 확진자 50만명 돌파, 중국 16.2%, 이탈리아 14.86%, 미국 14.8% 등</li> </ul>	
'20.03.28.	확진:9,478(+146) 완치:4,811(+283) 사망:144(+5)	<ul style="list-style-type: none"> <li>· <b>누적 완치자가 확진 격리자 넘어서는 2차 골든 크로스 나타남</b></li> <li>· 대구소재 6개 병원 총85명(제이미주 74, 기타 11)확진됨, 대구시 요양병원 두차례 재검, 대구소재 정신병원 전수조사 결정</li> <li>· 실내체육시설 등 사회적 거리두기 이행상황 점검</li> <li>· 방호복 및 방역물품 국내 생산 기반 확대 계획</li> <li>· (해외)총 확진자 60만명 돌파, 미국 17.4%, 이탈리아 14.4%, 중국 13.5% 등</li> <li>· (해외)미국 확진자 총 104,463명, 사망자 1,702명, 확진자 10만명 돌파한 첫 번째 나라, 뉴욕 주 44,876명으로 절반 차지</li> </ul>	<ul style="list-style-type: none"> <li>· <b>구로구 소재 교회(만민중앙교회) 3월 25일부터 현재까지 7명 확진자 확인, 접촉자 조사중(교회 4명, 가족 등 접촉자 3명)</b></li> </ul>
'20.03.29.	확진:9,583(+105) 완치:5,033(+222) 사망:152(+8)	<ul style="list-style-type: none"> <li>· 신규확진자 중 해외유입 사례 41건(39%), 누적 412건(유럽 235, 미주109 등)</li> <li>· 보건복지부, 전국 약 200만 가구 1인당 40만원 아동돌봄쿠폰 지급</li> <li>· (해외)이탈리아 총확진자 92,472명 사망자 10,023명, 최초 사망자 1만명 넘음</li> <li>· (해외)미국 확진자 12만명 넘음, 사망자 이틀만에 두배 증가, 2천명 돌파</li> </ul>	<ul style="list-style-type: none"> <li>· <b>박원순 시장 세계 45개 주요도시 시장들과 '코로나19 공동대응 화상회의' 서울의 노하우 공유</b></li> </ul>
'20.03.30.	확진:9,661(+78) 완치:5,228(+195) 사망:158(+6)	<ul style="list-style-type: none"> <li>· 모든 국가에서 입국하는 해외입국자 전원 14일 원칙적 격리 실시</li> <li>· 심평원 세계 확산 대응 돕기위해 국내 코로나19 환자 데이터 공개</li> <li>· (해외)전 세계 확진자 60만 넘은지 이틀만에 70만명 넘어, 미국(18.7%) 급증</li> </ul>	<ul style="list-style-type: none"> <li>· <b>서울시 '비상경제대책TF' 가동, 5인 미만 소상공인 무급휴직자에 월 최대 50만원 지원, 관광업 100억원 지원 등</b></li> </ul>
'20.03.31.	확진:9,786(+125) 완치:5,408(+180) 사망:162(+4)	<ul style="list-style-type: none"> <li>· <b>교육부, 최초 초중고 신학기 온라인 개학 실시(4.9.이후 순차적 온라인 개학)</b></li> <li>· 유치원 및 어린이집 휴원 연장, 긴급보육 이용률 증가</li> <li>· 보건복지부 저소득층 230만 명 대상 소비쿠폰 지급 시작</li> <li>· 이탈리아 교민(530명) 임시항공편으로 인천공항 도착 예정(4.1.~2.)</li> </ul>	<ul style="list-style-type: none"> <li>· 서울시, 코로나19로 매출감소로 이종고 겪는 임차인지원 위한, '착한 임대인' 선정등 다양한 지원 발표</li> </ul>
'20.04.01.	확진:9,887(+101) 완치:5,567(+159) 사망:165(+3)	<ul style="list-style-type: none"> <li>· <b>4.1.0시부터 모든입국자 14일 자가격리, 단기 체류 외국인 시설격리</b></li> <li>· 어린이집·사회복지시설 휴원연장, 아동 긴급보육 이용률 등 점검</li> <li>· 특별재난지역(대구·경북 등) 취약계층 만성질환자에 의료기기 지원</li> <li>· '코로나19 국민 위험인식' 3차 조사 결과, 응답자의 96% 외출 자제, 모임종교행사 불참 92.3%</li> <li>· (해외)유럽 코로나19 이탈리아 주춤, 프랑스·스페인서 기승</li> </ul>	<ul style="list-style-type: none"> <li>· 서울시 재난긴급생활비 신청 2일만에 첫 지급 완료</li> <li>· 치매돌봄 등 비대면으로 맞춤형 서비스 지속 제공</li> <li>· 청년 상인이 만든 도시락 취약계층 전달</li> <li>· 여의도한강공원 주차장 폐쇄</li> </ul>



코로나19 발생 현황 및 정부 대응 요약

일자	국내 발생	정부	서울시
'20.04.02.	확진:9,976(+89) 완치:5,828(+261) 사망:169(+4)	<ul style="list-style-type: none"> <li>· 국내발생 약 83.3%는 집단발생 연관성 확인, 기타 조사·분류 중 사례 10.7%, 해외유입 사례가 6.0%</li> <li>· 국내 코로나19 사망 대구 117명, 경북 41명, 경기 6명, 부산 3명, 울산 1명, 강원 1명으로 대구·경북에 집중(93.5%)</li> <li>· 경기도 전체 확진자 중 약 50%는 교회, 콜센터, 병원 등에서 발생한 집단감염 사례, 최근 의정부성모병원의 환자 발생</li> <li>· 이탈리아 밀라노에서 임시항공편에 탑승한 우리 국민과 그 직계 가족 총 309명 4월 1일 14시 30분에 인천공항에 도착</li> <li>· 보건복지부, 코로나19 등 국내 자체 백신 개발을 위한 대규모 연구 투자, 10년간 2천151억원 지원</li> <li>· 국립보건연구원, 코로나19 치료제 현장 적용을 위한 임상연구 추진</li> </ul>	<ul style="list-style-type: none"> <li>· 서울시민 10명 중 9명 사회적 거리두기 효과 인식, 서울시 대처 긍정평가 80.5%</li> <li>· 종합운동장 대규모 '워킹스루 선별진료소' 설치, 해외 입국자 전원 진단검사 실시</li> <li>· 서울시, 재난긴급생활비 신청 14만2369명, 25명 지급 완료</li> <li>· 서울시, 교육청-지차기 협력하여 노트북 5만2천여대 지원</li> <li>· 사회적경제기업에 총150억원 규모 '코로나19 특별용자 지원'</li> </ul>
	확진:494 완치:127		
'20.04.03.	확진:10,062(+86) 완치:6,021(+193) 사망:174(+5)	<ul style="list-style-type: none"> <li>· 국내 확진자수 1만명 초과, 첫확진자 발생(1.20.) 이후 74일만</li> <li>· 대구 지역사회전파 시작 이래로(2.18.) 45일만에 일일 확진자 10명 미만</li> <li>· 경북 경산시 60대 개인 내과 의사 사망, 국내 첫 의료진 사망자 발생</li> <li>· 정부, <b>긴급재난지원금 대상자 선정 원칙 마련</b>, 건보료 합산 소득하위 70%</li> <li>· 아동돌봄쿠폰 전자상품권 준비완료, 4.13.부터 지급</li> <li>· 코로나19 데이터 기반 임상연구 활성화를 위한 전문가 자문회의 개최</li> </ul>	<ul style="list-style-type: none"> <li>· 서울시, 여의도 윤종로 버스노선 임시 우회, '벚꽃축제 보다 잠시 멈춤'</li> <li>· 사랑제일교회 집회금지명령 위반으로 고발</li> <li>· 서울시, 코로나19 '시 모니터링 콜시스템' 도입</li> </ul>
	확진:513 완치:131		
'20.04.04.	확진:10,156(+94) 완치:6,325(+304) 사망:177(+3)	<ul style="list-style-type: none"> <li>· 국내 잠정 완치율 62.27%(50% 돌파 일주일 만), 잠정 치사율 1.72%</li> <li>· <b>중대본, 강화된 사회적 거리두기 2주 연장(4.19.까지)</b></li> <li>- 목표: 일 확진자 수 50명 수준, 감염경로 알 수 없는 사례 5% 이하로 최소화</li> </ul>	<ul style="list-style-type: none"> <li>· 무증상 해외입국자 검사 강화, 자가격리위반시 무관용 원칙 적용</li> <li>· 서울시, 인천공항 입국자 전용 '외국인관광택시' 투입해 특별수송</li> </ul>
	확진:533 완치:144		
'20.04.05.	확진:10,237(+81) 완치:6,463(+138) 사망:183(+6)	<ul style="list-style-type: none"> <li>· 중대본, 코로나19 상황가운데 의료인력 안전한 환경 근무할 수 있도록 「감염예방 추진방안」 마련·시행</li> <li>· 해외입국자 GIS 통합상황판 통해 다중 감시체계 구축, 무단 이탈시 '무관용 원칙'에 따라 엄정 처리</li> <li>- 감염병예방법 위반 1년 이하의 징역 또는 1,000만원 이하 벌금(4.5 시행) 부과</li> </ul>	
	확진:558 완치:145		
'20.04.06.	확진:10,284(+47) 완치:6,598(+135) 사망:186(+3)	<ul style="list-style-type: none"> <li>· 완치 후 재확진 사례 51건, 현재 재감염보다는 바이러스 재활성화로 판단</li> <li>· 코로나19, 강화된 사회적 거리두기 지속 호소, 국민 피로도 급증</li> <li>· 코로나19 피해 의료기관 지원 「의료기관 긴급지원자금」 융자신청 시작</li> <li>· (해외)일 확진자 10만명 초과, 전세계 확진자 130만명, 미국 확진자 33만명, 사망 9,500여명</li> </ul>	<ul style="list-style-type: none"> <li>· 서울시, '코로나19 타격' 문화예술계에 총50억 긴급지원</li> </ul>
	확진:563 완치:151		
'20.04.07.	확진:10,331(+47) 완치:6,694(+96) 사망:192(+6)	<ul style="list-style-type: none"> <li>· 영업 강행하던 서울시 유흥업소 확진자 발생</li> <li>· 자가격리자 4만6천명, 75명 관련법 위반 사법처리 진행 중</li> <li>· 국립보건연구원, 코로나19 백신 후보물질 제작</li> <li>· WHO 5월 세계보건총회에서 한국 코로나19 대응 경험 기초 발제 요청</li> <li>· WHO 국가별 치명률 격차, 전염 확산 수준, 국가 내 주요 감염군, 의료 인프라, 검사 진행 수로 평가</li> </ul>	<ul style="list-style-type: none"> <li>· <b>서울시 첫 사망자 발생</b>, 폐암 투병 구로 콜센터 가족</li> <li>· 서울시 자가격리 무단 이탈자 원스트라이크아웃제 적용</li> </ul>
	확진:571 완치:164 사망:2		
'20.04.08.	확진:10,384(+53) 완치:6,776(+82) 사망:200(+8)	<ul style="list-style-type: none"> <li>· 이태원 술집(J바), 서래마을 술집(L바) 각각 1명, 3명 확진자 발생</li> <li>· 일본, 동선 거짓진술 할 경우 2년 이하 징역, 2천만원 이하 벌금</li> <li>· 보건복지부, 아세안 10개국과 한국의 방역 대응 경험 공유</li> <li>· 고위험집단 방역강화, 학원에 대한 행정명령 강화</li> <li>· 법무부, 활동범위 제한 명령 등 위반 외국인 최초 강제추방</li> <li>· (해외)미국, 코로나 확진자 40만542명(치명률 약 3.2%)...최대 발생지 뉴욕 사망자수 9.11 테러 넘어</li> </ul>	<ul style="list-style-type: none"> <li>· <b>고강도 '잠시 멈춤' 지속 당부</b></li> <li>· 서울시장 유흥업소 집합금지 명령, 발생업소 118명 전원 자가격리, 전수조사</li> </ul>
	확진:581 완치:169 사망:2		
'20.04.09.	확진:10,423(+39) 완치:6,973(+197) 사망:204(+4)	<ul style="list-style-type: none"> <li>· 대구경북 사태 이후 신규확진자 51일만에 최저 수준, 그러나 재확진 사례 증가</li> <li>· <b>국내 사망 204명(4.9.0시 기준)평균연령 77.4세, 203명이 기저질환자</b></li> <li>· 국내 최초 온라인 개학(고3, 중3)</li> <li>· 일본, 유전자 변이 추적 지속, 의미있는 유전자 변이 발견되지 않아</li> <li>· 단기 대량 검사 위한 "취합검사법" 프로토콜 제작, 집단 감염 선별 유용</li> <li>· 코로나19 대응 손실입은 146개 의료기관 1,020억 원 개산급 지급</li> <li>· (해외)전세계 확진자수 1,50만명 돌파, 미국, 스페인, 이탈리아 등 급증</li> </ul>	<ul style="list-style-type: none"> <li>· 서울시, 항문미달무허가 영터리 손소독제 제조업체 적발</li> <li>· 소형아파트다세대주택 등 엘리베이터에 손소독제 10만여개 비치</li> </ul>
	확진:592 완치:174 사망:2		



코로나19 발생 현황 및 정부 대응 요약

일자	국내 발생	정부	서울시
'20.04.10.	확진:10,450(+27) 완치:7,117(+144) 사망:208(+4) 확진:597 완치:185 사망:2	<ul style="list-style-type: none"> <li>· 생활방역위원회 1차 회의 개최, 코로나19 장기화 대비</li> <li>· 스페인 교민 4월 11일, 13일 두 차례 특별 항공편으로 인천 도착 예정</li> <li>· <b>보건복지부, 3~5월 특별재난지역 하위 50%, 그 외 지역 하위 40% 가입자 건강보험료 경감(30~50%)</b></li> <li>· 매칭서비스 통해 코로나19 진단도구 수출용 허가 획득</li> </ul>	<ul style="list-style-type: none"> <li>· 서울시, 여의도 윤중로 버스 노선 우회·주말 한번 더</li> <li>· 서울시, 시내버스 100% 방역...“에어컨 세척으로 코로나19 안심”</li> </ul>
'20.04.11.	확진:10,480(+30) 완치:7,243(+126) 사망:211(+3) 확진:600 완치:195 사망:2	<ul style="list-style-type: none"> <li>· 자가격리 지침 위반자 전자손목밴드(안심밴드) 착용하여 관리 방안 논의</li> <li>· 전화상담·처방 수가 개선 및 격리실 입원료 적용 개선방안 마련</li> <li>· 단거류 외국인 임시생활시설 의무적 14일 격리(4.1.0시 이후), 현재 81.7% 입소</li> </ul>	
'20.04.12.	확진:10,512(+32) 완치:7,368(+125) 사망:214(+3) 확진:602 완치:202 사망:2	<ul style="list-style-type: none"> <li>· 국내 확진자 나흘째 30명 안팎, 완치율 70% 넘어. 그러나 해외 유입, 재확진(111명) 사례 늘어나</li> <li>· 코로나19 자가격리자 투표 관련 방역지침 마련                             <ul style="list-style-type: none"> <li>- 일반인과 자가격리자 동선 최대한 분리, 선거 관리 요원의 감염 노출 최소화 원칙</li> </ul> </li> <li>· 4.13.0시부터 미국발 입국자 전원 자가격리 후 3일 이내 모두 진단검사 실시</li> </ul>	<ul style="list-style-type: none"> <li>· 서울시 4월 신규확진자 중 57%가 20~30대, 나와 취약자들 위해 '잠시 멈춤' 당부</li> </ul>
'20.04.13.	확진:10,537(+25) 완치:7,447(+79) 사망:217(+3) 확진:610 완치:214 사망:2	<ul style="list-style-type: none"> <li>· 코로나19 재확진 현재 116명(4.13.0시), 누적 확진 중 약 1.1%(대구경북 다수)</li> <li>· SNS '사회적 거리두기' 키워드 정보량 최근 5일 사이 약 60% 감소</li> <li>· 금주 후반, 사회적 거리두기 성과 평가, 생활방역 체제로의 전환여부 논의</li> <li>· <b>코로나19 관련 자가격리 조치 2차례 위반 60대, 구속영장 첫사례</b></li> <li>· 보건복지부, 코로나19 극복을 위한 아동돌봄쿠폰, 약 230만 아동에 1인당 40만원 돌봄포인트 지급 완료</li> </ul>	<ul style="list-style-type: none"> <li>· 서울시, 알바 잃은 892명 청년수당(2개월 1인당 50만원) 조기지급</li> <li>· 서울신용보증재단, 대규모 인력 투입 보증처리속도↑</li> <li>· 서울시 코로나 블루 방지위해 다양한 프로그램 제공</li> </ul>
'20.04.14.	확진:10,564(+27) 완치:7,534(+87) 사망:222(+5) 확진:613 완치:228 사망:2	<ul style="list-style-type: none"> <li>· 코로나19 재확진 124명(4.14.0시), 방역당국 바이러스 변이 관계 조사</li> <li>· 美 보건복지부 장관 요청, 우리의 코로나19 대응 경험 공유</li> <li>· 정부, 코로나19 치료제·백신 개발의 조기 성공을 지원하기 위한 범정부 지원 체계 운영 방안 마련</li> <li>· 일본 4.14.(화)부터 권역 감염병 전문병원과 국가지정 입원치료 병상 운영 참여희망기관 공모</li> <li>· <b>WHO 코로나19 특사, 마스크 착용 보편적 일상 될 것...1850년 콜레라 후 적응했던 혁명과 같아</b></li> </ul>	<ul style="list-style-type: none"> <li>· 서울시 3월 감소했던 통행량 4월 증가추세, 느슨해진 사회적 거리두기</li> <li>· 서울시, 주민참여형 마스크 생산단체에 MB필터 74만장 지원</li> <li>· 집에서 박물관 체험...서울역사박물관 전시 온라인 VR서비스</li> </ul>
'20.04.15.	확진:10,591(+27) 완치:7,616(+82) 사망:225(+3) ※미발표	<ul style="list-style-type: none"> <li>· 신규 확진자 27명 중 11명 수도권, 재확진 지속 증가(133명)</li> <li>· 제21대 국회의원 선거, 발열체크, 손세정제 사용, 투표 대기 1m 거리두기, 투표 시 비닐장갑 착용 등 방역 철저</li> <li>· WHO 기준 한국 코로나 위험 '3단계'로 내려와...‘총선 휴일’ 생활방역 전환 고비</li> </ul>	<ul style="list-style-type: none"> <li>· 박원순 서울시장, 이란 테헤란 시장 코로나19 대처협력 방안 화상통화</li> <li>· 서울시, 긴급경영안정자금·서울사랑상품권 등 지자체 상권살리기 노력</li> </ul>
'20.04.16.	확진:10,613(+22) 완치:7,757(+141) 사망:229(+7) 확진:619 완치:250 사망:2	<ul style="list-style-type: none"> <li>· <b>코로나19 재확진 141명</b>, 검사 오류, 죽은 바이러스 '조각' 가능성 두고 조사</li> <li>· <b>정부, 긴급재난지원금 세부기준 발표</b>, 고액자산가 제외, '20.3월 기준 건보료 소득하위 70% 해당자</li> <li>· 제2차 생활방역위원회 개최, 생활방역 전환 가능성, 준비사항 등 논의</li> <li>· 국립보건연구원, 코로나19 예방 백신 후보물질 국내 임상1·2상 진행 예정</li> <li>· 질병, 코로나19 환자 혈액 및 배설물(노, 분변)을 통한 전파가능성 확보</li> </ul>	<ul style="list-style-type: none"> <li>· <b>서울시, 재난긴급생활비 신청 55만 돌파</b>, 1인가구(36.2%), 40대(22.6%) 신청률 가장 높아</li> <li>· 코로나19 마음 돌보는 온라인 캠페인 및 의료진 헌신 감사와 존경 블루라이트 캠페인 전개</li> </ul>
'20.04.17.	확진:10,635(+22) 완치:7,829(+72) 사망:230(+1) 확진:621 완치:268 사망:2	<ul style="list-style-type: none"> <li>· 검역소 신규 확진자 11명(신규 확진자 중 50% 이상), 입국자들의 2주간 자가격리 수칙 철저한 준수 필요</li> <li>· 민관합동 코로나19 치료제, 백신제 개발「범정부 실무추진단」 발족</li> <li>· 국민연금, 위기대응 TF가동 등 코로나19 대응</li> <li>· 생활방역 관련 대국민 의견수렴, '아프면 쉬다', '손씻기', '2회 환기 및 소독' 등 생활방역 지침 준비</li> </ul>	<ul style="list-style-type: none"> <li>· 서울시민 97% 생활방역 전환 필요, 그러나 63.6% 아직 이르지, 통제 가능 대응체계 갖춰야</li> </ul>

코로나19 발생 현황 및 정부 대응 요약

일자	국내 발생	정부	서울시
'20.04.18.	확진:10,653(+18) 완치:7,937(+108) 사망:232(+2)	<ul style="list-style-type: none"> <li>· 재확진자 163명, 대구 41.1%, 재발까지 13.5일 소요, 무증상 52.6% 등, 2차 전파 여부 단정 못해</li> <li>· 논산 훈련소 2명 확진자 발생(전날 포함 3명, 모두 신천지 신도), 집단감염 우려</li> <li>· 4.1.~12. 해외입국자 일평균 3,611명, 20~30대 40%, 해외유학생 등 입국 지속</li> <li>· 4.11. 1차 입국한 스페인 귀국 국민 39명 중 12명 유증상, 1명 양성 판정</li> </ul>	
	※미발표		
'20.04.19.	확진:10,661(+8) 완치:8,042(+105) 사망:234(+2)	<ul style="list-style-type: none"> <li>· 사회적 거리두기 즉시 완화 국민 36.7% 동의, 63.3% 반대</li> <li>· <b>중대본, 5월 5일 까지 완화된 사회적 거리두기 추진, 불확실한 감염경로, 세계적 대유행 등 위험요인 존재</b> <ul style="list-style-type: none"> <li>- 위해도 상대적으로 낮은 실외·보산시설 단계적 운영 재개 등</li> <li>- 일상 복귀 아닌, 생활방역으로 전환하기 위한 준비</li> </ul> </li> <li>· 공적마스크 대리 구매 시 가족관계증명서 인정 등</li> <li>· 보건복지부, 한-중남미 코로나19 대응 웹 세미나, 코로나19 대응 경험 중남미 국가와 공유</li> </ul>	<ul style="list-style-type: none"> <li>· 서울 지하철 '코로나19' 제로 비결 알려달라, 남미 45개국 지하철 운영 협회 요청으로 화상회의 진행</li> </ul>
	확진:624 완치:288 사망:2		
'20.04.20.	확진:10,674(+13) 완치:8,114(+72) 사망:236(+2)	<ul style="list-style-type: none"> <li>· 해외유입 확진자 1,006명(4.20.0시), 20~30대 비율 높고, 지역 사회 감염 유도 확진자 6.1% 157명 확진자 발생</li> <li>· 보건복지부 G20 화상 보건장관회의, 코로나19 대응 경험 공유, 보건복지 분야 국제 공조 강조</li> <li>· 코로나19 예방 위한 시험 방역 관리 안내서 마련, 감염관리 책임자 지정하고 좌석 간격은 1.5m 이상</li> <li>· 초등학교 저학년(1~3학년) 학생들 온라인 개학</li> <li>· 교육부 5월 고3부터 단계적 등교 개학여부 다음 주 확정, 오늘 초1~3 온라인 개학, 접속장에 최대 고비</li> <li>· 전 세계 확진자수 2,335,433명(치명률 7.02%), 전일대비 3.24% 증가 (영국 5.12%, 미국 3.19% 등)</li> </ul>	<ul style="list-style-type: none"> <li>· <b>박원순 시장, 글로벌 리더들과 '코로나19 화상 세미나' 서울시의 방역 경험과 노하우 소개</b></li> <li>· 서울시, '코로나19 운영난' 어린이집 고용유지 위한 인건비 75억, 방역물품 63억 긴급지원</li> <li>· 서울시 모든 소상공인 무급휴직자에 고용유지 지원금 지급, 근로자 2개월 최대 100만원까지</li> </ul>
	확진:624 완치:304 사망:2		
'20.04.21.	확진:10,683(+9) 완치:8,213(+99) 사망:237(+1)	<ul style="list-style-type: none"> <li>· <b>중대본 생활 속 거리두기 지침 발표</b>, 후속 조치 원활한 추진위한 추진 체계 구축, 법령 개정 등 추진</li> <li>· 공공 실외체육시설(축구장, 야구장, 간이운동장 등), 국립공원, 자연휴양림 등 <b>제한적 개방 계획</b></li> <li>· 교육부 '신학기 개학 준비 추진단' 논의, 초·중·고 등교 시기방법 5월 초 생활방역 전환 여부 연계해 결정</li> </ul>	<ul style="list-style-type: none"> <li>· 서울시, 코로나19로 위축된 외국인투자기업에 고용 및 교육훈련 보조 '고용유지지원금' 최대 2억 원</li> <li>· 가락강서 농수산물도매시장 2,834개 임대시설료 6개월간 50% 감면</li> <li>· 코로나19 기간 동안 3만여 노인에 맞춤형봉사서비스 제공</li> </ul>
	확진:626 완치:315 사망:2		
'20.04.22.	확진:10,694(+11) 완치:8,277(+64) 사망:238(+1)	<ul style="list-style-type: none"> <li>· 코로나19 경보 두달째 '심각', 정부 '하향 검토 안해'</li> <li>· 중화항체 형성 된 완치자 중 48% 코로나19 양성 반응, 바이러스 체내 잔류 기간 차이 등 추가 연구 진행 예정</li> <li>· <b>생활 속 거리두기 집단방역 기본수칙 공개(2회 환기, 방역관리자 지정 등)</b></li> <li>· 코로나19 대응 국제 방역협력 총괄 TF 운영, 국제사회 협력 요청 체계적 부응</li> </ul>	<ul style="list-style-type: none"> <li>· 서울시, 감염취약 민간 다중이용시설에 비접촉식 체온계 6만5천개 지원</li> <li>· 의료인 한신에 감사하는 블루라이트 캠페인 참여 잇따라</li> </ul>
	확진:628 완치:322 사망:2		
'20.04.23.	확진:10,702(+8) 완치:8,411(+134) 사망:240(+2)	<ul style="list-style-type: none"> <li>· 국내 사망자 240명(4.23.0시), 치명률 2.24%, 대구경북 90.9%, 65세 이상 85.8%</li> <li>· <b>감염병 전담병원 조정 방안 6개 병원(7,500병상) 시·도·위 최소 유지 감축조정</b></li> <li>· 의료인 응원캠페인(#덕분에합시다) 4.16시작 8일째 진행 중 각처 감사존경 이어져</li> <li>· 「감염병 예방 및 관리에 관한 법률」 하위법령 개정안 입법예고                             <ul style="list-style-type: none"> <li>- 감염병 예방관리 및 지원강화, 감염병병원체 관리 안전성 확보, 백신 수급관리 강화 등 기타 사항</li> </ul> </li> </ul>	<ul style="list-style-type: none"> <li>· 서울시, 연매출 2억원 미만 자영업자에 '생존자금' 70만원×2개월 현금지급</li> </ul>
	확진:628 완치:342 사망:2		
'20.04.24.	확진:10,708(+6) 완치:8,501(+90) 사망:240(-)	<ul style="list-style-type: none"> <li>· <b>코로나19 치료제·백신개발 범정부 지원단 본격 가동</b> <ul style="list-style-type: none"> <li>- 치료제·백신개발 동향 점검, 연구 지원을 위한 제도개선 추진 등</li> </ul> </li> <li>· 생활 속 거리 두기 분야별 세부 지침(초안) 공개</li> <li>· 코로나19 등교 대비 학교 방역 준비상황 점검</li> <li>· <b>자가격리 이탈자 관리 강화, 안심밴드 4.27.부터 착용 관리 예정</b></li> </ul>	<ul style="list-style-type: none"> <li>· 서울시, 신천지 유관단체 HWPL 법인설립허가 취소</li> <li>· 서울신용보증재단, 소상공인 15%이상 고리 대출→1.5% 저금리 전환</li> <li>· 서울교통공사, 사랑의 헌혈·농산물 기부로 코로나19 극복 동참</li> </ul>
	확진:628 완치:362 사망:2		

코로나19 발생 현황 및 정부 대응 요약

일자	국내 발생	정부	서울시
'20.04.25.	확진:10,718(+10) 완치:8,635(+134) 사망:240(-) ※미발표	<ul style="list-style-type: none"> <li>· 중대본, 의료진과 방역 관계자들에 예술 통한 '치유(힐링)' 프로그램 제공 계획</li> <li>· 4.11. 1차 귀국한 스페인 귀국 국민 39명, 4.26. 임시생활시설 퇴소 - 4.13. 2차 입국 스페인 귀국 국민 43명, 4.28. 자가격리 조치 해제 예정</li> </ul>	
'20.04.26.	확진:10,728(+10) 완치:8,717(+82) 사망:242(+2) ※미발표	<ul style="list-style-type: none"> <li>· 중대본, 코로나19 정부 대책 실효성 향상 위해 '<b>코로나19 정책 대응 패키지 홍보 강화 계획 마련</b> 논의</li> <li>· 사회복지시설 방역관리 이행 사항 점검 - 1단계 시설 전체 자체 점검 체크리스트, 2단계 지자체 중 10% 선정 현장점검 실시, 3단계 보건복지부 일부 시설 지자체와 합동점검 5.1.까지 완료</li> </ul>	
'20.04.27.	확진:10,738(+10) 완치:8,764(+47) 사망:243(+1) 확진:629 완치:393 사망:2	<ul style="list-style-type: none"> <li>· 생활속 거리두기 이행 관련 부처별 방역지침 마련, 공공 시설 단계적 운영 재개 계획 마련</li> <li>· 요양병원, 생활시설 등 고위험 집단시설 중 확진자 발생 기관 대상 주2회 주기적 재검 실시 계획</li> </ul>	<ul style="list-style-type: none"> <li>· 박원순 시장, 「제1회 WEA 컨퍼런스:팬데믹과 동아시아」 주제 발표</li> <li>· 서울시민, 감염병 대유행 직후 '실업보다 감염병이 더 위험' 인식(서울서베이)</li> </ul>
'20.04.28.	확진:10,752(+14) 완치:8,854(+90) 사망:244(+1) 확진:633 완치:427 사망:2	<ul style="list-style-type: none"> <li>· <b>코로나19 발생 100일</b>, 중국 유입→신천지, 대구·경북 중심 지역 사회 전파→수도권 집단감염→해외유입 확산</li> <li>· <b>코로나19 대응 국제 방역협력 총괄 TF 1차 회의 개최</b>                      - 국제 방역협력 총괄 T/F 운영계획안 및 「K-방역」주제별 웹세미나(webinar) 시행계획안에 대해 협의하였음</li> <li>· 안심밴드, 자가격리자 안전관리 앱 등 활용 자가격리자 관리 강화</li> <li>· 국민안심병원 시행(2.24.)이후 현재 상급종합병원 29개 포함, 총347개 운영</li> </ul>	<ul style="list-style-type: none"> <li>· 서울시 재난긴급생활비 8 월말까지 사용 연장(4.26. 현재 144만 가구 신청)</li> <li>· 코로나19 피해 예술인 긴급지원 15억 추가 투입</li> <li>· 장애인활동지원사 3만명 방역물품지원</li> </ul>
'20.04.29.	확진:10,761(+9) 완치:8,922(+68) 사망:246(+2) 확진:633 완치:437 사망:2	<ul style="list-style-type: none"> <li>· 재확진 277명(4.28.기준) <b>바이러스 재활성화 불가능</b>, 완치 후 민감도 높은 PCR 검사시 잔재 검출 확률 높아</li> <li>· 확진자 5% 소아·청소년, 신천지 관련 41.6%, 성인보다 증상 경미, 사망하거나 중증 진행한 환자 없었음</li> <li>· <b>연휴기간(4.30.~5.5.) 지자체별 코로나19 대비 특별방역대책 마련</b></li> <li>· 대구·경북 16개 생활치료센터 4.30. 운영 종료(총3,037명 환자 완치)</li> <li>· 코로나19 진단키트 FDA 긴급사용승인 총 4개, 복지부 등 취득 온라인 설명회 개최</li> </ul>	<ul style="list-style-type: none"> <li>· 서울시, <b>코로나19 대응 최신 지침 앱으로 확인, 전국 최초 모바일 서비스</b></li> <li>· 서울어린이대공원, 어린이날 행사 전면 취소</li> </ul>
'20.04.30.	확진:10,765(+4) 완치:9,059(+137) 사망:247(+1) 확진:633 완치:453 사망:2	<ul style="list-style-type: none"> <li>· 신규확진자 4명 모두 해외유입, <b>국내 발생 최초 0명 기록</b></li> <li>· 코로나19 의료진 응원 캠페인 "덕분에 챌린지" 활발히 진행</li> <li>· 황금연휴 기간 관광지 및 인근지역 방역수칙 점검 강화 계획</li> </ul>	<ul style="list-style-type: none"> <li>· 서울시, 코로나19 경제부담 줄이기 위해 기후변화기금 금리 대폭 인하</li> </ul>
'20.05.01.	확진:10,774(+9) 완치:9,072(+13) 사망:248(+1) 확진:634 완치:455 사망:2	<ul style="list-style-type: none"> <li>· 국립문화시설(박물관, 미술관, 도서관) 부분적 운영 재개 계획 발표</li> <li>· 체류 자격 상실한 약39만 외국인 및 노숙인 등 방역관리 방안 발표</li> </ul>	<ul style="list-style-type: none"> <li>· 박원순 시장, 5일 프루야 구 개막 앞두고 경기장 방역 직접 챙겨</li> <li>· 코로나19 지친 시민 응원 위한 '산속영화관;자동차 극장', 온라인 전시 오픈</li> </ul>
'20.05.02.	확진:10,780(+6) 완치:9,123(+51) 사망:250(+2) 확진:635 완치:463 사망:2	<ul style="list-style-type: none"> <li>· 중대본 수도권 일부지역 요양병원 표본 진단검사 결과 모두 음성 - 서울 구로구, 은평구, 경기 성남시, 의정부시, 군포시 등 5개 시군구 전체 요양병원 6,544명. 코로나19 검체취합검사 방법 활용 진단검사 결과 모두 음성판정</li> <li>· 선별진료소 발생 초기 257개소(1.27.), 최대 639개소(3.20.)확대, 운영 축소해 현재 638개소(5.1.)운영 중                      - 코로나19 발생 양상 및 수요 변화에 따라 자동차 이동형, 도보 이동형 등 다양화 운영                      - 향후 운영성과 평가, 포스트 코로나 대비를 위한 사전준비 계획 중</li> </ul>	
'20.05.03.	확진:10,793(+13) 완치:9,183(+60) 사망:250(-) 확진:637 완치:473 사망:2	<ul style="list-style-type: none"> <li>· <b>5일로 사회적 거리두기 종료, 6일부터 생활 속 거리 두기 전환 발표</b>                      - 사회적 거리두기 기간동안 신규 확진자 감소, 집단발생 감소, 방역망 내 관리 비용 안정화                      - 운영중단 공공시설 위험도 고려 방역지침 마련 후 단계적 운영 재개                      - 생활속 거리두기 개인, 집단 방역 기본 수칙 및 보조수칙 발표</li> </ul>	<ul style="list-style-type: none"> <li>· 서울시, 제2회 추경 통해 <b>총2조8,329억원 코로나 대응 긴급지원</b></li> <li>· 5월 어린이날 공원 내 모든 행사 전면 취소</li> <li>· 생계위기 특수고용·프리랜서에 특별지원금 50만원 현금지급</li> </ul>

심 각

코로나19 발생 현황 및 정부 대응 요약

일자	국내 발생	정부	서울시
'20.05.04.	<ul style="list-style-type: none"> <li>확진:10,801(+8)</li> <li>완치:9,217(+34)</li> <li>사망:252(+2)</li> </ul>	<ul style="list-style-type: none"> <li>· 코로나19 대응 국제 방역협력 총괄 TF 주관 전 세계 보건의료 관계자와 함께 “K-방역 제1차 웹세미나” 개최</li> <li>· 국민대상 생활방역 의견수렴, “아프면 3~4일 쉬는게 제일 어려워”</li> <li>· 중대본 건강보험 선지급제도 5월에서 6월까지, 1개월 연장 추가 지원</li> <li>· 코로나19 장기화 대비 의료이용체계 개선 방안 발표                             <ul style="list-style-type: none"> <li>- 호흡기전담클리닉 지정·운영, 전화상담·처방 운영 개선 등</li> </ul> </li> </ul>	
	<ul style="list-style-type: none"> <li>확진:637</li> <li>완치:481</li> <li>사망:2</li> </ul>		
'20.05.05.	<ul style="list-style-type: none"> <li>확진:10,804(+3)</li> <li>완치:9,283(+66)</li> <li>사망:254(+2)</li> </ul>	<ul style="list-style-type: none"> <li>· 중대본, 감염병 전담병원 병상운영 조정, 감축 계획 발표                             <ul style="list-style-type: none"> <li>- (4.23.)9개병원 500여개 병상,(4.28.)8개병원 1,200여개 병상 감축</li> <li>- 5월 6일 7개 전담병원 지정해제 등 총 1,725병상 감축 계획</li> </ul> </li> </ul>	
	<ul style="list-style-type: none"> <li>확진:637</li> <li>완치:489</li> <li>사망:2</li> </ul>		
'20.05.06.	<ul style="list-style-type: none"> <li>확진:10,806(+2)</li> <li>완치:9,333(+50)</li> <li>사망:255(+1)</li> </ul>	<ul style="list-style-type: none"> <li>· 코로나19 치료제·백신 개발기업 애로사항 신속 해결                             <ul style="list-style-type: none"> <li>- 현재 치료제 분야 14개사(社)와 백신 분야 7개사를 중점 지원 후보군으로 설정하여 개발 현황, 기업 지원 수요 등을 파악하여 관리 중임</li> <li>- 코로나19 치료제·백신개발 범정부 지원단은 기업의 어려움을 신속히 해결하기 위해 5월 6일(수)과 7일(목) 보건산업혁신창업센터(서울 중구)에서 코로나19 치료제백신 개발기업 심층 상담을 진행함</li> </ul> </li> </ul>	<ul style="list-style-type: none"> <li>· 박원순 시장, 코로나19 방역협조 요청 천주교, 기독교계 대표와 만남</li> <li>· <b>서울형 생활속 거리두기 발표</b></li> <li>· <b>서울시, 코로나19 대응 노하우 해외공유 사이트 오픈, 방문 2백만부 돌파</b></li> <li>· 서울시, 50인 미만 사업체까지 고용유지지원금 추가지원</li> </ul>
	<ul style="list-style-type: none"> <li>확진:637</li> <li>완치:494</li> <li>사망:2</li> </ul>		
'20.05.07.	<ul style="list-style-type: none"> <li>확진:10,810(+4)</li> <li>완치:9,419(+86)</li> <li>사망:256(+1)</li> </ul>	<ul style="list-style-type: none"> <li>· <b>용인 66번 확진자 발생</b>, 연휴동안 <b>이태원 클럽 5개 업소 방문</b> 및 수원, 성남, 강원도 등 방문, 전 지역 추가확산 우려</li> <li>· 생활속 거리두기 국민 참여 위한 홍보 적극 진행, 다양한 콘텐츠 개발 계획</li> <li>· 코로나19 보건복지부-질병관리본부 온라인 외신 브리핑 개최                             <ul style="list-style-type: none"> <li>- 외신 브리핑을 통해 우리나라의 코로나19 대응 방역에 관하여 정책과 기술이 어우러진 종합 정보 전 세계 알리</li> </ul> </li> </ul>	<ul style="list-style-type: none"> <li>· 박원순 시장, 콜롬비아 부통령에 코로나19 대응 노하우 공유</li> <li>· 시립 은평병원, 코로나19 극복위한 ‘발달장애아동 및 가족 행동지침’ 안내</li> </ul>
	<ul style="list-style-type: none"> <li>확진:637</li> <li>완치:508</li> <li>사망:2</li> </ul>		
'20.05.08.	<ul style="list-style-type: none"> <li>확진:10,822(+12)</li> <li>완치:9,484(+65)</li> <li>사망:256(-)</li> </ul>	<ul style="list-style-type: none"> <li>· 이태원 클럽 집단감염 관련 확진자 15명 이상 추가, 총 19명</li> <li>· 중대본 이태원 클럽관련 지방자치단체와 상황 공유 위한 긴급회의 소집</li> <li>· <b>클럽 등 유흥시설 한달간 행정명령 시행(5.8.20시부터)</b></li> <li>· 범정부 지원으로 코로나19 치료제·백신 개발 가속화</li> <li>· 코로나19 상사감시체계 강화 위한 SARI, ARI 감시대상 의료기관 확대 운영</li> <li>· K-방역모델 국제표준화 위한 민간 전문가 협의회 본격 가동</li> <li>· 식문화 개선, 외식문화 개선을 통한 생활 방역 추진 계획 발표</li> </ul>	<ul style="list-style-type: none"> <li>· 휴관했던 63개 문화시설 단계별 운영 재개</li> <li>· 코로나 피해 여행사에 전 국 최초 현금지원 시작</li> <li>· <b>이태원 일대 유흥시설 44개소 긴급점검</b></li> </ul>
	※미발표		
'20.05.09.	<ul style="list-style-type: none"> <li>확진:10,840(+18)</li> <li>완치:9,568(+84)</li> <li>사망:256(-)</li> </ul>	<ul style="list-style-type: none"> <li>· 이태원 클럽 집단감염 사태로 인한 확진자, 검사 수요 다시 급증</li> <li>· 지자체별 용인시 확진자 관련 방역조치 실행 점검                             <ul style="list-style-type: none"> <li>- 서울시, 인천시, 강원도, 경기도 중심 용인시 확진자 관련 방역조치 현황 및 계획 점검</li> </ul> </li> <li>· 수도권(서울, 인천, 경기) 코로나19 병상 공동대응체계 구축 계획 마련</li> </ul>	<ul style="list-style-type: none"> <li>· <b>박원순 시장, 서울시내 모든 유흥시설 집합금지 명령 발표</b></li> <li>· 용인66번 확진자 관련 동선 조사, 1,500여명 대상 유선 출입여부 및 동선 확인 등</li> </ul>
	※미발표		
'20.05.10.	<ul style="list-style-type: none"> <li>확진:10,874(+34)</li> <li>완치:9,610(+42)</li> <li>사망:256(-)</li> </ul>	<ul style="list-style-type: none"> <li>· 용인시 확진자 관련, 지자체별 유흥시설 합동점검 실시, 접촉자·방문자 신속 진단검사 추진 중, 주말 비상 선별검사체계 지속 유지</li> <li>· 중대본 일반 국민 대상 코로나19 항체가(면역도) 조사 계획 발표</li> <li>· 5.13.~5.29. 권역별 대학 방역 관리 현황 현장 점검 실시</li> </ul>	<ul style="list-style-type: none"> <li>· 서울시민 코로나19 경각심 30~40대 가장 높아, 76.5% 서울시 대응 신뢰, 당면과제 1순위 경제 회복</li> </ul>
	<ul style="list-style-type: none"> <li>확진:669</li> <li>완치:541</li> <li>사망:2</li> </ul>		
'20.05.11.	<ul style="list-style-type: none"> <li>확진:10,909(+35)</li> <li>완치:9,632(+22)</li> <li>사망:256(-)</li> </ul>	<ul style="list-style-type: none"> <li>· 이태원 클럽 집단감염 86명(5.11.0시), 수도권 79명, 남성 78명, 20대가 58명으로 가장 많아</li> <li>· 이태원 관련 감염확산으로 등교수업 일정 조정, 고3 등교수업 당초 5.13.에서 5.20.로 1주 연기 등</li> <li>· 중대본, 코로나19 지역사회 취약집단 시설 강화 위해 요양병원, 정신병원 진단검사 적용 확대</li> </ul>	<ul style="list-style-type: none"> <li>· <b>서울시 코로나19 이태원 클럽 집단감염 관련 익명 검사도 불사, 유사유흥업소 방역수칙 단속 강화</b></li> <li>· 서울시, 대중교통 6월 중 혼잡도 회복 예상, ‘생활속 거리두기’방안 발표 “승객 분산·혼잡시 마스크 필수”</li> </ul>
	<ul style="list-style-type: none"> <li>확진:690</li> <li>완치:547</li> <li>사망:2</li> </ul>		

심각



코로나19 발생 현황 및 정부 대응 요약

일자	국내 발생	정부	서울시
'20.05.12.	확진:10,936(+27) 완치:9,670(+38) 사망:258(+2)	<ul style="list-style-type: none"> <li>· 이태원클럽 집단감염 102명(5.12.0시), 첫 환자 보고 엿새 만에 100명 넘어(클럽 방문자 73명, 그 외 29명)</li> <li>· 검사 대상 범위를 확대 일4,000~5,000건 수준 진단 검사 1만 2000건 이상으로 증가(5.11일 4,604건 → 5.12일 12,398건)</li> <li>· 중대본 ARI, SARI 등 호흡기 감염 감시 체계 코로나19 감염 추가, 대상 의료기관 확대 환자 발생 감시</li> <li>· 보건복지부 '20년 상반기 '적극 행정통한 코로나19 방역', '국민 건강 보호', '신속한 경제지원' 등 행정 우수사례 발표</li> <li>· 긴급재난지원금 온라인 신청 첫날 180만7715가구 신청, 서울 40여만 가구, 경기 47만여 가구 등 수도권이 48.1%</li> <li>· (해외)중국 다시 두 자릿수 확진자 증가 비상, 무증상 슈퍼전파자, 우한에서도 다시 집단감염 사례 확인</li> </ul>	<ul style="list-style-type: none"> <li>· 용산구 워크스루 선별진료소 개소, 300~400명 진출...익명조사 실시 후 검사건수 2배가량 증가</li> <li>· 서울시 기지국 접촉자 10,905명, 카드이용자 494명 명단 확보, 검사 및 자가격리 통보</li> <li>· 박원순 시장, 포스트 코로나 시대 정책토론회 기조 연설 통해 '표준도시 서울' 만들기 5대 비전 제시</li> </ul>
	확진:703 완치:554 사망:2		
'20.05.13.	확진:10,962(+26) 완치:9,695(+25) 사망:259(+1)	<ul style="list-style-type: none"> <li>· 이태원 집단감염 119명(5.13.19시), 서울 확진자 69명, 대다수 확진자 2~30대로 활동반경 넓고 접촉자 많아</li> <li>· 이태원 클럽·주점 9곳 방문자 전수조사, 신용카드 내역 조회, 기지국 접촉자 파악 등 방문자 신속 추적 노력</li> <li>· 코로나19 대응 국제 방역협력 총괄TF 5월 13일 제2차 웹세미나 개최(5.4. 1차 웹세미나 73개국 903명 시청)</li> <li>· 코로나19 감염병 전담의료기관 '손실보상' 신속 지급, '용자지원 확대', '건강 보험 특별 재정지원' 등 추진 결정</li> <li>· 외교부 코로나19 모범 대응 등 국제사회 신뢰 바탕 '유엔 보건안보 우호국 그룹' 출범 주도</li> </ul>	<ul style="list-style-type: none"> <li>· 서울시 3번째 사망자 발생, 82세 남성 3월 완치 후 급성호관중후군으로 숨져</li> <li>· 서울시 익명검사 실시 후 보건소 검사수요 6~10배 폭증(12일 8,343건)</li> <li>· 서울시 '무증상 전파' 확산 차단 위해 '선제 검사 위원회' 설치, 풀링 검사 등 해법 찾아갈 계획</li> </ul>
	확진:708 완치:558 사망:3		
'20.05.14.	확진:10,991(+29) 완치:9,762(+67) 사망:260(+1)	<ul style="list-style-type: none"> <li>· 코로나19 신규 확진 29명(5.14.0시)중 26명 국내발생, 3차 전파 추정 사례보고, 4차, 5차 등 'N차 감염' 연쇄감염 가속 우려</li> <li>· 15개 시도 유흥시설 집합금지, 11개 시도 감염검사 시행, 9개 시도 대인접촉 금지 등 확산 방지 지속 조치</li> <li>· 학부모 불안감 커져, 교육부 이번 주중 방역 당국 분석 지켜보며 다음 주 초 등교 추가 연기 여부 발표</li> <li>· 제3차 비상경제 중대본 회의, '감염병 대응 산업 육성 방안' 발표, 방역·예방, 검사 진단, 치료 등 3단계 산업 육성 계획</li> </ul>	<ul style="list-style-type: none"> <li>· 서울시 4번째 사망자 발생, 61세 남성 3월 완치 후, 세균성 폐렴으로 숨져</li> <li>· 서울시 익명검사 도입 후 검사건수 8배 증가, 누적 검사수 2만4082건, 박원순표 '익명검사' 전국 확대</li> <li>· 서울시 15일부터 학원 1212곳 방역지침 준수 점검</li> </ul>
	확진:714 완치:564 사망:4		
'20.05.15.	확진:11,018(+27) 완치:9,821(+59) 사망:260(-)	<ul style="list-style-type: none"> <li>· 한·중·일 보건장관, 코로나19 대응 보건 협력강화 방안 논의</li> <li>· 제7차 건강심, 코로나19 예방관리 및 치료 적극, 선제적 대응 방안 논의</li> <li>· 제4차 생활방역위원회 개최, 코로나19 위험도 평가, 이태원 클럽 관련 방역상황 점검</li> <li>· 코로나19 치료제·백신 개발 등 극복 위한 헬스케어 미래포럼 개최</li> </ul>	<ul style="list-style-type: none"> <li>· 서울시, '코로나 극복 희망 콘서트' 온라인 생중계</li> </ul>
	확진:725 완치:569 사망:4		
'20.05.16.	확진:11,037(+19) 완치:9,851(+30) 사망:262(+2)	<ul style="list-style-type: none"> <li>· 5.15. 18시 기준, 자가격리자 총 36,926명(국내 발생 5,096명, 해외 입국 31,830명), 안전관리 앱, 안심 밴드 등 ICT 활용 관리 방안 지속 운영</li> <li>· 생활속 거리두기 지속 홍보 및 29,607개소 방역수칙 준수 점검</li> </ul>	
	※미발표		
'20.05.17.	확진:11,050(+13) 완치:9,888(+37) 사망:262(-)	<ul style="list-style-type: none"> <li>· 정부, 2주간 방역관리 상황과 위험도 평가, "이태원 클럽 집단감염 발생했지만, 통제력은 체계가 감당 할 수 있는 범위로 유지되고 있어" - 신규 확진자 1일 평균 18.4명, 치료중 환자 1,000명 이하 감소 등</li> <li>· 지자체 경찰 수위처 합동 전국 유흥시설 8,925개소 심야 특별점검 실시(5.16.) - 6,768개 유흥시설 영업 중지, 위반사실 13건 발견 행정지도 실시</li> <li>· 5.18.부터 약 8주간, 군입대 장병, 입영 전 코로나19 진단</li> </ul>	<ul style="list-style-type: none"> <li>· 서울시민 1,000명, 이태원 집단감염 '적극검사 명령 적절했다 75%', '익명검사 도움됐다 95.2%'</li> </ul>
	※미발표		
'20.05.18.	확진:11,065(+15) 완치:9,904(+16) 사망:263(+1)	<ul style="list-style-type: none"> <li>· 자가격리자 35,707명(5.17.18시), 무단이탈 사례 현재까지 총408건</li> <li>· 문 대통령 WHO 최고 의결기관 세계보건총회 기조연설, "코로나 백신·치료제 인류 공공재...공평한 보급을"</li> <li>· 재양성 확인 사례 447건 분석, 재감염 사례없어, 감시 중단 결정</li> <li>· 해외입국자 집결하는 광명역 '종합정보센터' 설치, 수송정보 파악, 제공</li> <li>· 생활속 거리두기 지속 홍보·보완, 공공시설 단계적 개장</li> </ul>	<ul style="list-style-type: none"> <li>· 서울시 이태원 클럽 관련 방문자 검사 독려, 선별 진료 보장, 위험시설 단속 등 확산 방지 총력</li> <li>· 서울시, 자영업자 생존자금 70만원x2개월 현금지급</li> <li>· 서울시, 모든 장애인 38만 명에 1인 5매씩 마스크 지원</li> </ul>
	확진:736 완치:579 사망:4		



코로나19 발생 현황 및 정부 대응 요약

일자	국내 발생	정부	서울시
'20.05.19.	확진:11,078(+13) 완치:9,938(+34) 사망:263(-)	<ul style="list-style-type: none"> <li>· 용인 강남병원 방사선사 코로나19 확진 '병원 폐쇄', <b>삼성서울병원 간호사 4명 확진</b>, 병원발 집단감염 우려</li> <li>· 정부 밀폐도, 밀집도 등 위험지표 기준 시설 위험도 평가에 따른 방역 수칙 차등 적용, 고위험시설 핵심방역수칙 마련 및 실효성 제고</li> <li>· 코로나19 79일간 5차례 연기 끝에...20일 고3 첫 등교</li> <li>· 교육부, 코로나19 의심 증상 모든 학생 선별진료소 무료 전수조사, 등교 후 증상자 별도관리 후 선별진료소 이송</li> </ul>	<ul style="list-style-type: none"> <li>· 서울시, '포스트 코로나 새로운 서울 준비, 서울시민의회 3천명 시민과 100일 토론</li> <li>· <b>서울시, 민생경제 살리기 6차 특단의 조치, 4대 제조업 3천만 원 긴급지원</b></li> </ul>
	확진:750 완치:587 사망:4		
'20.05.20.	확진:11,110(+32) 완치:10,066(+128) 사망:263(-)	<ul style="list-style-type: none"> <li>· 이태원 클럽발 코로나 환자 196명, 클럽 방문 95명, 접촉자 101명 중 3차 전파자 25명, 4차 전파자 4명</li> <li>· 삼성서울병원 검사 1,207명 중 641명 '음성'...555명 결과 대기, 접촉자 124명 자가격리, 1083명 능동감시중</li> <li>· 국회 행정안전위원회 안전한 대한민국 만드는 근간마련, '재난 및 안전관리 기본법 일부개정법률안' 의결</li> <li>· 고3 등교 첫날부터 확진자 발생, 인천·안성 75개 학교 귀가조치 또는 등교 중지, 추후 등교 여부 결정</li> </ul>	<ul style="list-style-type: none"> <li>· <b>삼성서울병원 합동상황반 운영(5.18.~)</b>, 본관3층 수술장 폐쇄 및 긴급방역, 철저한 역학조사 실시</li> <li>· 서울시, 지자체 최초 공공의과대학 설립 추진, <b>'감염병 대응 세계 표준 도시'</b> 위한 공공보건의료체계 획기적 강화</li> </ul>
	확진:753 완치:592 사망:4		
'20.05.21.	확진:11,122(+12) 완치:10,135(+69) 사망:264(+1)	<ul style="list-style-type: none"> <li>· 이태원발 코로나 15일 만에 200명 넘어, 무증상 감염자 등으로 인한 n차 감염 지속예상, 추적 어려워</li> <li>· 고3 등교 첫날 전국 출석률 95.2%, 결석 2만여명, 다음주 예정대로 초중고 등교개학 실시 할 것</li> <li>· 방대본 코로나19 전파 규모 확인 위한 인구면역도 조사 실시, 항체 형성률 높지 않을 것(뉴욕 21.2%, 스페인 5% 등)</li> <li>· 지방재정법 등 개정안 통과, 칸막이로 적립만했던 지자체 특별회계 예비비 6조원 '코로나19' 활용 가능</li> </ul>	<ul style="list-style-type: none"> <li>· 서울시 재난긴급생활비 마감, 233만 가구 신청, 유통, 요식 등 '생계형 소비'에 79%쓰여</li> <li>· 서울시, 도심권 종로구에 '재난대응 컨트롤타워' 2024년 개소</li> </ul>
	확진:756 완치:596 사망:4		
'20.05.22.	확진:11,142(+20) 완치:10,162(+27) 사망:264(-)	<ul style="list-style-type: none"> <li>· 고위험시설(유흥·감성주점, 헌팅포차, 노래연습장, 단란주점 등 9개시설) 핵심방역수칙 마련, 이행방안 논의</li> <li>- 6가지 위험지표(밀폐도, 밀집도, 활동도, 군집도, 지속도, 관리도) 기준 시설 위험도 평가, 각 시설을 고·중·저위험시설로 구분</li> <li>· 국립중앙의료원 음압격리병상 30개 추가, 상시 중앙감염병병원 운영</li> </ul>	<ul style="list-style-type: none"> <li>· 서울시, 569개 <b>코인노래 연습장 집합금지 행정명령</b></li> </ul>
	확진:759 완치:599 사망:4		
'20.05.24.	확진:11,190(+25) 완치:10,213(+19) 사망:266(+2)	<ul style="list-style-type: none"> <li>· 2주간(5.10.~23.) 방역관리 상황 및 위험도 평가, 산발적 전파 지속</li> <li>- 일평균 확진자수 23.2명, 집단발생 5건, 감염경로 불명 비율 6.8%, 방역망 내 관리 비율 80% 미만</li> <li>- 통제수준 하에 있으나 산발적 전파 지속 되고 있어, 지역확산 차단에 총력</li> <li>· <b>역학조사 출입자 명부 정확성 위해 '전자출입명부' 도입(삼각 및 경계 한시 운영)</b></li> <li>· 코로나19 재유행 대비 중증고위험군 환자 긴급 치료병상 확충 사업 진행</li> <li>- 지출비용보전형: 설치운영 과정에서 지출 한 시설과 장비비 지원</li> <li>- 병동형: 병상확보 위해 음압병상 확충 의료기관에 시설비 및 장비비 지원</li> <li>· 생활 속 거리두기 이행 상황 지속 점검, 자가격리자 지속 관리</li> </ul>	
	확진:775 완치:607 사망:4		
'20.05.25.	확진:11,206(+16) 완치:10,226(+13) 사망:267(+1)	<ul style="list-style-type: none"> <li>· 2주간 위험도 평가, 신규확진자 늘었지만, 생활속 거리두기 단계 조정 하지 않을 것, 대응 가능 범위 판단</li> <li>· 교육부, 감염 우려 높은 지역 등교 인원 2/3 넘지 않도록 강력 권고</li> <li>· <b>교통분야 방역 강화</b>, 대중교통 이용 시 반드시 마스크 착용해야, 버스와 택시는 26일, 비행기는 27일부터</li> <li>· 정부 포스트 코로나 대응 위해 3차 추경 및 '21년 예산 대규모 편성 예정</li> </ul>	<ul style="list-style-type: none"> <li>· 서울시, 주말동안 유흥시설 808개소 점검 및 단속</li> </ul>
	확진:776 완치:607 사망:4		
'20.05.26.	확진:11,225(+19) 완치:10,275(+49) 사망:269(+2)	<ul style="list-style-type: none"> <li>· 서울·인천·경기도 등 이태원 클럽 관련 추가 확진자 방역 상황 지속 관리</li> <li>· 이태원발 56차 감염사례 무더기 발생, <b>쿠방 물류센터 감염자 등 산발적 전파 지속</b></li> <li>· 어린이 괴질 의심사례 두 건 신고 돼, 방역당국 정밀조사 진행</li> <li>· 정부, 코로나19 대응 K-방역 기술 수출 위한 TF 구성, 본격 가동 예정</li> </ul>	<ul style="list-style-type: none"> <li>· 서울시, 소상공인·자영업자 폐업 및 재창업 컨설팅 돕는 <b>'소상공인 재기 지원사업' 대폭 확대</b>, 전년 대비 약 40% 급증</li> </ul>
	확진:792 완치:614 사망:4		
'20.05.27.	확진:11,265(+40) 완치:10,295(+20) 사망:269(-)	<ul style="list-style-type: none"> <li>· 생활 속 거리두기 세부지침 '에어컨 사용 기준' 등 현장에 맞게 추가개정</li> <li>· 오식문화 개선 우수사례 발굴, 우수 음식점 100개소 선정 등 각지역 전파 예방</li> <li>· 국제 방역협력 총괄TF 중남미 등 세계 대상 '제3차 K-방역 웹세미나' 개최</li> <li>· 교육부, 2차 개혁(5.27.) 총 20,902개 기관 중 561개(2.7%) 등교수업일 조정</li> </ul>	<ul style="list-style-type: none"> <li>· 서울시 13개구 즉각대응반 파견, 역학조사 및 현장 지원</li> <li>· 이태원 클럽 관련, 강서구 (미술학원·유치원), 삼성서울병원 관련 집중 대응</li> <li>· 고위험시설 현장점검 지속 실시</li> </ul>
	확진:807 완치:618 사망:4		

코로나19 발생 현황 및 정부 대응 요약

일자	국내 발생	정부	서울시
'20.05.28.	확진:11,344(+79) 원차:10,340(+45) 사망:269(-)	<ul style="list-style-type: none"> <li>· <b>부천 구방 관련 확진자 82명(5.28. 11시)</b>, 근무자 및 방문객 4156명 전수조사</li> <li>· 서울 중구 콜센터 8명 누적 확진, 동일 층 직원 등 110명 자기격리 및 검사</li> <li>· <b>정부 2주간(-6.14.) 수도권 지역 방역 집중 강화, 공공시설 운영 전면 중단</b></li> <li>· 부차발 코로나19 확산 속 838개교 등교 중지 수도권 등교수업 여부 긴급대책 논의</li> <li>· 식약처 '코로나19 치료제 개발 시 고려사항 지침 개정·발간...임상 촉진하는 취지</li> </ul>	<ul style="list-style-type: none"> <li>· 서울시 "무증상→집단감염 선제적 차단" 학교 기숙사 입소자, <b>일반인 선제검사 공개모집</b> 등 추진 계획</li> <li>· 박원순 시장 스탠포드대 화상 미팅 요청 응답, KS 방역 공유</li> </ul>
	확진:828 원차:621 사망:4		
'20.05.29.	확진:11,402(+58) 원차:10,363(+23) 사망:269(-)	<ul style="list-style-type: none"> <li>· 코로나19 등 감염병 대비 17개 의료기관 대상, 음압병실 83개 확충</li> <li>· 6.1.까지 유통기업 물류센터 32개소 점검(관계부처-지자체)</li> <li>· 감염병전담병원 손실보상 2차 개산금 지급(66개 병원, 1,308억원)</li> <li>· 6.1.부터 어린이집 휴원 해제, 수도권(서울·인천·경기) 휴원 연장</li> </ul>	<ul style="list-style-type: none"> <li>· 서울시, 자영업자 생존자금(70만원x2개월) 접수 사흘만에 23만명 넘어</li> </ul>
	확진:846 원차:623 사망:4		
'20.05.31.	확진:11,468(+27) 원차:10,405(+7) 사망:270(+1)	<ul style="list-style-type: none"> <li>· 2주간 방역 및 위험도 평가, 일평균 신규확진자 18.4→28.9명, 집단발생 1→12건, 감염 경로 불명 비율 증가(7.4%)</li> <li>· 전국 물류시설 4,361개소 대상 전방위적 방역 점검 실시</li> <li>· 노동자 밀집도 높은 콜센터, IT산업, 육가공업, 전자부품 조립업 등 사업장 1,750개소 방역관리 강화</li> <li>· 헌팅포차, 유흥주점, 노래연습장 등 총 8개 시설 고위험시설 선정, 방역수칙 마련 및 전자출입명부 도입 예정</li> </ul>	<ul style="list-style-type: none"> <li>· 서울시, 관내 기숙사 입소 학생 6,207명·영어유치원 종사자 595명 대상으로 코로나19 <b>선제검사 본격 추진</b></li> </ul>
	확진:861 원차:627 사망:4		
'20.06.01.	확진:11,503(+35) 원차:10,422(+17) 사망:271(+1)	<ul style="list-style-type: none"> <li>· 전국 267개소 해수욕장 개장 대비 감염병 예방 및 확산 방지 지침 배포</li> <li>· 자기격리 총 37,812명(5.31.), 해외 입국 격리자 28,924명, 국내 발생 8,888명</li> </ul>	<ul style="list-style-type: none"> <li>· 서울시 개학에 따른 유증상 학생교직원 8,950명 검사, 7명 확진(미취학 2명, 초 2명, 중 2명, 고 1명)</li> </ul>
	확진:863 원차:627 사망:4		
'20.06.02.	확진:11,541(+38) 원차:10,446(+24) 사망:272(+1)	<ul style="list-style-type: none"> <li>· 신규확진자 38명 중 수도권서 36명, 서울·경기·인천 위험시설 점검</li> <li>· <b>인천 개척교회 확진자 24명</b> 중 17명(71%) 무증상 종교모임 등 연쇄 전파 지속</li> <li>· 전자출입명부 17개 시설 대상 사법사업(6.1.~6.7.), 6.10.부터 고위험시설 본격 도입</li> <li>· 무급휴직자에 월 50만원씩 150만원 지원 고용보험법 시행령 국무회의 통과</li> </ul>	<ul style="list-style-type: none"> <li>· 서울시 'CAC 글로벌 서밋 2020' 3일차(6.3.) 세계 도시 방역책임자들과 대응 논의</li> <li>· 취약계층 지원을 위한 『함내래 서울 나눔 캠페인』 시작</li> </ul>
	확진:878 원차:638 사망:4		
'20.06.03.	확진:11,590(+49) 원차:10,467(+21) 사망:273(+1)	<ul style="list-style-type: none"> <li>· 코로나19 대응과 한국판 뉴딜을 위한 보건복지부 추경정 예산(안) 1조542억 원 편성</li> <li>· 코로나 치료제, 백신 개발 임상시험 1,000억원 이상 긴급 지원</li> <li>· 코로나19 대응을 위한 '방역관리자 업무 안내' 마련·배포</li> <li>· 물놀이형 유원시설 개장에 따른 '생활속 거리두기 세부지침 마련'</li> </ul>	<ul style="list-style-type: none"> <li>· 서울시 최대 3천만원 제조업체 '긴급수출자금' 5일 접수 시작</li> <li>· 서울시 남산생활치료센터, '서울유스호스텔'에 개소</li> </ul>
	확진:896 원차:639 사망:4		
'20.06.04.	확진:11,629(+39) 원차:10,499(+32) 사망:273(-)	<ul style="list-style-type: none"> <li>· <b>서울 리치웨이</b>, 총 10명 확진자 나와, 현재 총 199명 검사 진행중</li> <li>· 「감염병 예방 및 관리에 관한 법률」 하위법령 공포                             <ul style="list-style-type: none"> <li>- (1)진단검사 거부자 신고 절차, 정보공개 기준 등 마련, (2)고위험병원체 취급 관리 강화 등을 골자로 함</li> </ul> </li> <li>· 코로나19 수도권 병상 공동활용 모의훈련 시행                             <ul style="list-style-type: none"> <li>- 통합환자 분류, 병상배정, 중증환자 이송 등 협력체계 구축</li> </ul> </li> <li>· 일본 '청' 승격에도 인력(907명→746명), 예산(8171억원→6689억원)감소, 전문성 등 확보 후속작업 필요</li> </ul>	<ul style="list-style-type: none"> <li>· 기숙사 선제적 검사 1일차, 4개 고 1,275명 검사 완료</li> <li>· 박원순 시장 '총, 균, 쇠' 저자 자러드 다이먼드 교수와 '코로나 이후 사회 대전환' 대담</li> <li>· 영세 소상공인 대상 '자영업자 생존자금' 1차 지급...9,073개소 64억원</li> </ul>
	확진:916 원차:644 사망:4		
'20.06.05.	확진:11,668(+39) 원차:10,506(+7) 사망:273(-)	<ul style="list-style-type: none"> <li>· 리치웨이 무더기 확진, 누적 확진 29명(6.5.12시), 대부분이 60~70대</li> <li>· 수도권 개척교회 확진자 총 73명(6.5.0시), 소모임 연기 또는 비대면 진행 당부</li> <li>· 수도권 코로나19 재생산지수 1.9로 상승, '깜깜이' 환자 비율 9.7%(6.5.)</li> <li>· 음식점 등 식품 취급시설 종사자 마스크 착용 의무화</li> <li>· 기재부, 긴급복지지원제도 확대 후 일평균 집행액 62.4% 증가(일8억7천만원)</li> <li>· 통기성 높은 비말차단 마스크 개시, 성능은 KF55와 KF80 사이</li> </ul>	<ul style="list-style-type: none"> <li>· 박원순 시장, 'CAC 글로벌 서밋 2020' 5일간 대장정, 도시간 협업체 설립, 서울선언문 등 성과와 과제 정리</li> <li>· '소규모 제조업 긴급 사업비 지원' 6.5.부터 신청, 예산 200억원</li> </ul>
	확진:929 원차:645 사망:4		
'20.06.07.	확진:11,776(+57) 원차:10,552(+21) 사망:273(-)	<ul style="list-style-type: none"> <li>· 2주간 방역 및 위험도 평가, 일평균 신규확진자 23.2→39.6명, 집단발생 5→19건, 감염환자 비율 증가(8.7%)</li> <li>· 방문·다단계 판매업 집중 점검(6.8.~6.19.)</li> </ul>	
	※미발표		
'20.06.08.	확진:11,814(+38) 원차:10,563(+11) 사망:273(-)	<ul style="list-style-type: none"> <li>· 신규확진 38명 중 수도권 33명, 클럽, 물류센터, 교회, 방판업체, 탁구장 집단발생</li> <li>· 중대본, 물리적 거리 1m 유지 시 코로나19 감염 위험 약82% 감소, 마스크 착용시 85% 이상 줄일 수 있어</li> <li>· 정부, 코로나19 장기화 대비 검체채취 키트 비축 관리, 35만개 별도 확보, 비상상황 대비할 계획</li> </ul>	<ul style="list-style-type: none"> <li>· <b>서울 시민 신청서 무증상자 코로나19 무료 검사</b> 주 최대 1,000명</li> <li>· 서울시 '포스트코로나 대비 3회 추경(안) 2조 2300원 편성</li> <li>· 문화예술계 긴급지원 2탄, 총 50억원 투입</li> </ul>
	확진:997 원차:651 사망:4		

코로나19 발생 현황 및 정부 대응 요약

일자	국내 발생	정부	서울시
'20.06.09.	확진:11,852(+38) 원차:10,589(+26) 사망:274(+1)	<ul style="list-style-type: none"> <li>· 6월 신규확진자 349명 중 303명 <b>수도권 발생(6.9.0시)</b>, 연쇄감염 지속시 <b>대유행 우려</b></li> <li>· 방역 방해 수칙 위반 시 신속 수사, 엄정한 처리, 구상권 청구 등 강도높은 대응</li> <li>· 생활치료센터 운영 100일(3.2.~) 총29개소, 4,915명 입소, 3,955명 원차 상파</li> <li>· 감염병 확산 추이한 식문화개선 '음식 덜어 먹기', '위생적 수저 관리', '마스크 쓰기'</li> <li>· 코로나19 'K-방역 정책 및 기술 전 세계 공유'한 제5차 웨비나 개최(6.10.)</li> <li>· (해외)WHO 코로나19 일 13만6000건 확진 75% 아메리카, 남아시아·외환중</li> <li>· (해외)뉴질랜드세계 최초 종식 선언, 강력한 수준의 봉쇄 조치가 방역 성공 요인</li> <li>· (해외)UC버클리 연구진, 코로나19 억제 정책 효과 분석, 사회적 거리두기 등 없었다면 한국 10명 중 7명 감염</li> </ul>	<ul style="list-style-type: none"> <li>· 서울시, 코로나19 피해청년 등 5천명에 <b>'청년월세 지원'</b>, 월 20만원 최장 10개월</li> <li>· '50+프리랜서 비대면 역량 강화 프로젝트' 진행(200만 원 활동비 지원, 교육 등)</li> </ul>
	확진:1,019 원차:664 사망:4	<ul style="list-style-type: none"> <li>· <b>QR코드 활용 '전자출입명부' 전국 고위험시설 도입</b></li> <li>· 확진자 동선 정보 내 방문 업소 정보삭제(14일 지난 동선정보)</li> <li>· 복지부, 영국, 미국, 일본 등 12개 보건 장관급 화상원탁회의, 코로나19 대응 디지털 기술 활용 경험 공유</li> <li>· 정부, 코로나19로 2개월 연속 수출 20% 이상 감소, 어려움 겪고 있는 수출기업 지원 위한 2000억원 추가 투입</li> <li>· '2020년 특별 여행주간' 일정 연기 및 기간 축소 결정</li> </ul>	<ul style="list-style-type: none"> <li>· 서울시, 자치구 선별진료소 '글로벌월' 지원...의료진·검사자 동선·공간분리</li> <li>· 서울시 포스트코로나 유망 <b>스타트업 지원, 3대 육성 전략에 1,750억 원 투자</b></li> </ul>
'20.06.10.	확진:11,902(+50) 원차:10,611(+22) 사망:276(+2)	<ul style="list-style-type: none"> <li>· 연구진단기기 개발 위해 업계 등에 코로나19 양성 검체 1천700건 분양</li> <li>· 정부, K방역 모델 세계 표준화 로드맵 발표                             <ul style="list-style-type: none"> <li>- '검사·확진→역학·추적→격리·치료' 3T(Test-Trace-Treat) 체계화</li> </ul> </li> <li>· 교육부, 고3 대입 학생부종합전형에 코로나19 피해사항 삽입                             <ul style="list-style-type: none"> <li>- 학교 폐쇄 여부, 등교중지 기간, 온라인 학습 기간 등</li> </ul> </li> </ul>	<ul style="list-style-type: none"> <li>· 서울시 '자영업자 생존자금' 35만건 심사완료, 15일부터 방문접수 시작</li> <li>- 영세 소상공인 140만명(2개월) 지원</li> </ul>
	확진:1,029 원차:666 사망:4	<ul style="list-style-type: none"> <li>· 리치웨이 관련 23명 추가 확진, 총 139명                             <ul style="list-style-type: none"> <li>- 서울 78, 경기 39, 인천 18 등, 65세 이상 44.6%, 수도권 집단발생 8건</li> </ul> </li> <li>· <b>중대본 수도권 방역 강화, 신규확진 한자릿수 될때까지 무기한 연장</b> <ul style="list-style-type: none"> <li>- 수도권 방역강화에도 이동량 전 주 대비 96%수준으로 변화 없어</li> </ul> </li> <li>· 복지부 코로나19 보건·방역 분야 예산 상반기 집행 87.7%                             <ul style="list-style-type: none"> <li>- 장기화 대비 예산 전용, 추가편성 등 적극 대응</li> </ul> </li> <li>· 교육부, 수도권 유·초·중·고 '교내 밀집도 최소화' 지침 연장</li> <li>· 코로나19 연말까지 치료제 개발 목표, 완치자 혈액 확보 시급</li> </ul>	<ul style="list-style-type: none"> <li>· 도봉 데이케어센터 누적 확진자 14명</li> <li>· 서울시 전체 주야간보호시설 휴관 및 가족돌봄 권고</li> </ul>
'20.06.11.	확진:11,947(+45) 원차:10,654(+43) 사망:276(-) 확진:1,048 원차:675 사망:4	<ul style="list-style-type: none"> <li>· 신규확진자 618명 중 <b>깜깜이 환자 63명(10.2%)</b>, 지역집단발생 438명, 이중 90% 수도권 발생</li> <li>· 리치웨이 누적 확진자 169명, 사업장 및 종교·요양·운동시설 연쇄감염 지속</li> <li>· 주간 방역 및 위험도 평가, 일평균 신규확진자 28.9→43.6명                             <ul style="list-style-type: none"> <li>- 집단발생 16→10건, 감염경로 불명 7.4→9.2%, 방역망 내 관리비율 80% 미만</li> </ul> </li> <li>· 양성→음성, 위양성(가짜 양성) 사례 잇따라 발생, 검사체계 신뢰성 조사 착수</li> <li>· 질병관리청 승격 준비, 당·정·청 국립보건연구원 청 소속기관 존치 결정</li> <li>· 2월말 전화 상담 및 처방 한시적 허용 후 현재까지 36만6천건(5.31.기준)</li> </ul>	<ul style="list-style-type: none"> <li>· 서울시, 유흥시설 '집합금지→집합제한 명령', 미이행시 고발, 구상권청구</li> <li>· 대형학원 1100개소 점검완료</li> <li>· 중소학원 700개소 점검중</li> <li>· 금주 일반시민 1000여명 선제적 검사예정</li> </ul>
	확진:1,073 원차:680 사망:4	<ul style="list-style-type: none"> <li>· 리치웨이 누적확진 172명(서울 92, 경기 52, 인천 21 등), 쿠팡 물류센터 152명(경기 67, 인천 61, 서울 21)</li> <li>· 식약처 공적마스크(KF마스크) 구매수량 주당 1인 3매→10매로 확대, 의무공급량 60%→50% 낮춰(6.18.부터)</li> <li>· 코로나 재유행 대비 의료자원 신속동원 근거 마련, 방역 수칙 위반시 처벌 강화 방안 중심 법 개정 준비</li> <li>· 코로나 어린이 환자 평균 10.38일 입원으로 성인 대비 절반 수준(성인 23~24일), 연령 비례 입원기간 증가</li> <li>· (해외)뉴질랜드 종식선언 후 봉쇄조치 완화 일주일만에 신규확진자 발생, 누적확진자 1506명, 사망자 22명</li> </ul>	<ul style="list-style-type: none"> <li>· 서울산업진흥원, 뉴욕 브루클린에 중소기업 진출과 판로 개척을 위한 코로나19 방역 제품 수출 지원</li> </ul>
'20.06.12.	확진:12,003(+56) 원차:10,669(+15) 사망:277(+1)	<ul style="list-style-type: none"> <li>· 리치웨이 누적확진 172명(서울 92, 경기 52, 인천 21 등), 쿠팡 물류센터 152명(경기 67, 인천 61, 서울 21)</li> <li>· 식약처 공적마스크(KF마스크) 구매수량 주당 1인 3매→10매로 확대, 의무공급량 60%→50% 낮춰(6.18.부터)</li> <li>· 코로나 재유행 대비 의료자원 신속동원 근거 마련, 방역 수칙 위반시 처벌 강화 방안 중심 법 개정 준비</li> <li>· 코로나 어린이 환자 평균 10.38일 입원으로 성인 대비 절반 수준(성인 23~24일), 연령 비례 입원기간 증가</li> <li>· (해외)뉴질랜드 종식선언 후 봉쇄조치 완화 일주일만에 신규확진자 발생, 누적확진자 1506명, 사망자 22명</li> </ul>	<ul style="list-style-type: none"> <li>· 도봉 데이케어센터 누적 확진자 14명</li> <li>· 서울시 전체 주야간보호시설 휴관 및 가족돌봄 권고</li> </ul>
	확진:1,073 원차:680 사망:4	<ul style="list-style-type: none"> <li>· 리치웨이 누적확진 172명(서울 92, 경기 52, 인천 21 등), 쿠팡 물류센터 152명(경기 67, 인천 61, 서울 21)</li> <li>· 식약처 공적마스크(KF마스크) 구매수량 주당 1인 3매→10매로 확대, 의무공급량 60%→50% 낮춰(6.18.부터)</li> <li>· 코로나 재유행 대비 의료자원 신속동원 근거 마련, 방역 수칙 위반시 처벌 강화 방안 중심 법 개정 준비</li> <li>· 코로나 어린이 환자 평균 10.38일 입원으로 성인 대비 절반 수준(성인 23~24일), 연령 비례 입원기간 증가</li> <li>· (해외)뉴질랜드 종식선언 후 봉쇄조치 완화 일주일만에 신규확진자 발생, 누적확진자 1506명, 사망자 22명</li> </ul>	<ul style="list-style-type: none"> <li>· 서울산업진흥원, 뉴욕 브루클린에 중소기업 진출과 판로 개척을 위한 코로나19 방역 제품 수출 지원</li> </ul>
'20.06.15.	확진:12,121(+37) 원차:10,730(+12) 사망:277(-)	<ul style="list-style-type: none"> <li>· 5월 말 이후 요양원 등 노인 시설 집단발생 최소 6건 마스크 착용 등 관리 미흡</li> <li>· '중환자 92% 5월 이후 발생' 수도권 방역, 고령자 및 기저질환자 보호 시급</li> <li>· 수도권 확진자 증가에 따른 병상자원 현황 검토, 서울·인천·경기 공동방역체계 협력지침 확정 예정                             <ul style="list-style-type: none"> <li>- 최근30일간 일평균 30.3명 발생, 격리중 환자 총 906명, 중환자 21명/수도권 병상 47개</li> </ul> </li> <li>· 과기정통부 2023년까지 감염병 R&amp;D 예산 5600억원 규모로 확대</li> <li>· 행안부 코로나19로 인한 1조3000억원 규모 지방세 납부 연장·징수유예</li> </ul>	<ul style="list-style-type: none"> <li>· 서울시, 유흥시설 '집합금지→집합제한 명령', 미이행시 고발, 구상권청구</li> <li>· 대형학원 1100개소 점검완료</li> <li>· 중소학원 700개소 점검중</li> <li>· 금주 일반시민 1000여명 선제적 검사예정</li> </ul>
	확진:1,120 원차:689 사망:4	<ul style="list-style-type: none"> <li>· 리치웨이 누적확진 172명(서울 92, 경기 52, 인천 21 등), 쿠팡 물류센터 152명(경기 67, 인천 61, 서울 21)</li> <li>· 식약처 공적마스크(KF마스크) 구매수량 주당 1인 3매→10매로 확대, 의무공급량 60%→50% 낮춰(6.18.부터)</li> <li>· 코로나 재유행 대비 의료자원 신속동원 근거 마련, 방역 수칙 위반시 처벌 강화 방안 중심 법 개정 준비</li> <li>· 코로나 어린이 환자 평균 10.38일 입원으로 성인 대비 절반 수준(성인 23~24일), 연령 비례 입원기간 증가</li> <li>· (해외)뉴질랜드 종식선언 후 봉쇄조치 완화 일주일만에 신규확진자 발생, 누적확진자 1506명, 사망자 22명</li> </ul>	<ul style="list-style-type: none"> <li>· 서울산업진흥원, 뉴욕 브루클린에 중소기업 진출과 판로 개척을 위한 코로나19 방역 제품 수출 지원</li> </ul>
'20.06.16.	확진:12,155(+34) 원차:10,760(+30) 사망:278(+1)	<ul style="list-style-type: none"> <li>· 리치웨이 누적확진 172명(서울 92, 경기 52, 인천 21 등), 쿠팡 물류센터 152명(경기 67, 인천 61, 서울 21)</li> <li>· 식약처 공적마스크(KF마스크) 구매수량 주당 1인 3매→10매로 확대, 의무공급량 60%→50% 낮춰(6.18.부터)</li> <li>· 코로나 재유행 대비 의료자원 신속동원 근거 마련, 방역 수칙 위반시 처벌 강화 방안 중심 법 개정 준비</li> <li>· 코로나 어린이 환자 평균 10.38일 입원으로 성인 대비 절반 수준(성인 23~24일), 연령 비례 입원기간 증가</li> <li>· (해외)뉴질랜드 종식선언 후 봉쇄조치 완화 일주일만에 신규확진자 발생, 누적확진자 1506명, 사망자 22명</li> </ul>	<ul style="list-style-type: none"> <li>· 서울산업진흥원, 뉴욕 브루클린에 중소기업 진출과 판로 개척을 위한 코로나19 방역 제품 수출 지원</li> </ul>
	확진:1,132 원차:703 사망:4	<ul style="list-style-type: none"> <li>· 리치웨이 누적확진 172명(서울 92, 경기 52, 인천 21 등), 쿠팡 물류센터 152명(경기 67, 인천 61, 서울 21)</li> <li>· 식약처 공적마스크(KF마스크) 구매수량 주당 1인 3매→10매로 확대, 의무공급량 60%→50% 낮춰(6.18.부터)</li> <li>· 코로나 재유행 대비 의료자원 신속동원 근거 마련, 방역 수칙 위반시 처벌 강화 방안 중심 법 개정 준비</li> <li>· 코로나 어린이 환자 평균 10.38일 입원으로 성인 대비 절반 수준(성인 23~24일), 연령 비례 입원기간 증가</li> <li>· (해외)뉴질랜드 종식선언 후 봉쇄조치 완화 일주일만에 신규확진자 발생, 누적확진자 1506명, 사망자 22명</li> </ul>	<ul style="list-style-type: none"> <li>· 서울산업진흥원, 뉴욕 브루클린에 중소기업 진출과 판로 개척을 위한 코로나19 방역 제품 수출 지원</li> </ul>
'20.06.17.	확진:12,198(+43) 원차:10,774(+14) 사망:279(+1)	<ul style="list-style-type: none"> <li>· 5월 말 이후 요양원 등 노인 시설 집단발생 최소 6건 마스크 착용 등 관리 미흡</li> <li>· '중환자 92% 5월 이후 발생' 수도권 방역, 고령자 및 기저질환자 보호 시급</li> <li>· 수도권 확진자 증가에 따른 병상자원 현황 검토, 서울·인천·경기 공동방역체계 협력지침 확정 예정                             <ul style="list-style-type: none"> <li>- 최근30일간 일평균 30.3명 발생, 격리중 환자 총 906명, 중환자 21명/수도권 병상 47개</li> </ul> </li> <li>· 과기정통부 2023년까지 감염병 R&amp;D 예산 5600억원 규모로 확대</li> <li>· 행안부 코로나19로 인한 1조3000억원 규모 지방세 납부 연장·징수유예</li> </ul>	<ul style="list-style-type: none"> <li>· 시청역 안전관리요원 3명 코로나 확진(6.15.), 방역조치 완료</li> </ul>
	확진:1,145 원차:710 사망:5	<ul style="list-style-type: none"> <li>· 리치웨이 누적확진 172명(서울 92, 경기 52, 인천 21 등), 쿠팡 물류센터 152명(경기 67, 인천 61, 서울 21)</li> <li>· 식약처 공적마스크(KF마스크) 구매수량 주당 1인 3매→10매로 확대, 의무공급량 60%→50% 낮춰(6.18.부터)</li> <li>· 코로나 재유행 대비 의료자원 신속동원 근거 마련, 방역 수칙 위반시 처벌 강화 방안 중심 법 개정 준비</li> <li>· 코로나 어린이 환자 평균 10.38일 입원으로 성인 대비 절반 수준(성인 23~24일), 연령 비례 입원기간 증가</li> <li>· (해외)뉴질랜드 종식선언 후 봉쇄조치 완화 일주일만에 신규확진자 발생, 누적확진자 1506명, 사망자 22명</li> </ul>	<ul style="list-style-type: none"> <li>· 서울산업진흥원, 뉴욕 브루클린에 중소기업 진출과 판로 개척을 위한 코로나19 방역 제품 수출 지원</li> </ul>
'20.6.18.	확진:12,257(+59) 원차:10,800(+26) 사망:280(+1)	<ul style="list-style-type: none"> <li>· 사망자 280 중 기저질환자 274명, 80대 이상 치명률 25.69%로 가장 높음                             <ul style="list-style-type: none"> <li>- 평균 77.6세, 65세 이상 87.0%, 대구 189명(67.5%), 시설 및 병원관련 사망 55%</li> </ul> </li> <li>· 대전·충청·수도권으로 전파, 사흘새 누적확진자 25명</li> <li>· 방대본, 치료백신 개발될 경우 고위험군 중심으로 우선순위 정해 접종 계획</li> </ul>	<ul style="list-style-type: none"> <li>· 서울시민회의 1차 온라인 토론회(6.20.) "포스트 코로나 새로운 서울" 개최</li> </ul>
	확진:1,170 원차:718 사망:6	<ul style="list-style-type: none"> <li>· 사망자 280 중 기저질환자 274명, 80대 이상 치명률 25.69%로 가장 높음                             <ul style="list-style-type: none"> <li>- 평균 77.6세, 65세 이상 87.0%, 대구 189명(67.5%), 시설 및 병원관련 사망 55%</li> </ul> </li> <li>· 대전·충청·수도권으로 전파, 사흘새 누적확진자 25명</li> <li>· 방대본, 치료백신 개발될 경우 고위험군 중심으로 우선순위 정해 접종 계획</li> </ul>	<ul style="list-style-type: none"> <li>· 서울시민회의 1차 온라인 토론회(6.20.) "포스트 코로나 새로운 서울" 개최</li> </ul>



코로나19 발생 현황 및 정부 대응 요약

일자	국내 발생	정부	서울시
'20.06.19.	확진:12,306(+49) 완치:10,835(+35) 사망:280(-)	<ul style="list-style-type: none"> <li>· 코로나19 신규확진 49명, 수도권(26명)이어 대전(6명)까지 연쇄감염 확대</li> <li>· 방글라데시 입국 후 확진자, 전국에서 하루새 7명 증가</li> <li>· 최근 2주간 일평균 확진자 43.4명, 50대 이상 55% 발생 연령 높아짐</li> <li>· 5월 이후 음식점 집단발생 10건(식당 4, 주점 6), 불필요 모임 자제 필요</li> <li>· 복지부, 코로나19 생활치료센터 협력병원 간담회 개최, 운영 경험 바탕으로 「생활치료센터 표준운영매뉴얼」 초안 논의</li> <li>· 전국 물류시설 4,300여개 전수 점검 실시(6.1~11.)</li> <li>· 전자출입명부 전국 약 6만 개소 도입, 141만건 이용(6.18.기준)</li> <li>· 순천향대 천안병원, 양산부산대병원 권역(중부권영남권) 감염병 전문병원 선정</li> <li>· 과기정통부 장관 "약물 재창출 방식 활용 치료제 개발은 빠르면 2개월 내, 백신은 내년이나 가능 할 것"</li> </ul>	<ul style="list-style-type: none"> <li>· 서울시, 특수판매분야(방문판매 등) 5962개 업체 방역 및 집합금지 이행 점검완료</li> <li>· 한강공원 수영장 개장 미룸 (개장여부 7월 중순 결정)</li> <li>· '착한 임대인 지원사업' 9월 말까지 연장접수</li> </ul>
	확진:1,188 완치:724 사망:6		
'20.06.21.	확진:12,421(+48) 완치:10,868(+12) 사망:280(-)	<ul style="list-style-type: none"> <li>· <b>8개 고위험시설 지정(6.2.)</b>이어 <b>4개 시설 추가 선정, 방역수칙 마련</b></li> <li>- 6가지 위험지표(밀폐도, 밀집도, 군집도, 활동도, 지속도, 관리도) 기준</li> <li>- ①방판업체, ②유통물류센터, ③대형학원(300인 이상), ④비폐 추가 선정</li> <li>· 해외입국자 2주 격리(자가시설)+진단검사 이어, 사전방역 조치 추가 시행</li> <li>- 사전방역조치: 신규 비자 발급 억제, 부정기 항공편 운항 허가 일시 중지 등</li> <li>· 수도권 방역강화조치 세 번째 주말 이동량 이전 대비 약 99% 수준, 수도권 주민 생활에 큰 변화 없어</li> </ul>	
	확진:1,219 완치:733 사망:6		
'20.06.22.	확진:12,438(+17) 완치:10,881(+13) 사망:280(-)	<ul style="list-style-type: none"> <li>· 서울, 대전 등 최소 6개 방판업체 관련 전국발생 코로나 확진자 254명, 55%(140명)이 60세 이상 고위험군</li> <li>· 2주간 방역·위험도 평가, 일평균 신규확진 39.6→46.7명, 집단발생 17→12건, 감염환자 비율 증가(10.6%)</li> <li>· 무증상·경증환자 병원 대신 생활치료센터 이송, 확진자도 증상 완화시 생활치료센터 전원등록 지침개정 중</li> <li>· 코로나19 격리위반, 집합금지 위반, 조사방해 등 감염병예방법 위반 551건, 940명(6.15.기준) 수사·재판</li> <li>· 일본 및 국립보건연구원 뇌졸중, 당뇨환자 및 흡연자 코로나19 취약한 원인 규명, 예방관리 특히 주의해야</li> </ul>	<ul style="list-style-type: none"> <li>· 박원순 시장, 대확산 우려, <b>일 신규확진자 30명 넘거나, 병상 가동률 70% 달하면, 강력한 사회적 거리두기 회귀</b></li> <li>· 코로나19 장기화 대비, 서울시 교육청 '원격교육'팀 신설, 원격수업은 '일찍 온 미래' 상시 교육 준비</li> </ul>
	확진:1,224 완치:733 사망:6		
'20.06.23.	확진:12,484(+46) 완치:10,908(+27) 사망:281(+1)	<ul style="list-style-type: none"> <li>· 부산항 입항한 러시아 선박서 16명 무더기 발생, 접촉자 176명 검사 중</li> <li>- 입항전 유증상자 있음에도 신고 안해, 검역법 따른 조치 예정...'서류'만 보고 통과 전자검역 허점</li> <li>· 5개 시도 49개 학교 등교 수업 일정 조정(6.22.10시 기준)</li> </ul>	<ul style="list-style-type: none"> <li>· 박원순 시장, 수도권 방역 대책회의서 2차 대유행 차단 총력, <b>3T 체계 강화, 선제적 검사 총 20만 명 시행 발표</b></li> </ul>
	확진:1,230 완치:743 사망:6		
'20.06.24.	확진:12,535(+51) 완치:10,930(+22) 사망:281(-)	<ul style="list-style-type: none"> <li>· 리치웨이 누적확진 202명(일평균 9.6↑), 이태원(일평균 8.1)보다 증가 빨라</li> <li>· 부산항 입항 러시아 선박 모두 검역관 직접 승선 검역, 항만 방역조치 강화</li> <li>· 중대본, <b>코로나 퇴원 기준 대폭 완화</b>, 10일 간 무증상 시 검사 없이 퇴원</li> <li>· 복지부 장애인 대상 감염병 대응 매뉴얼 최초 발간</li> <li>· 2020년 공무원 하계휴가 분산 운영, 민간 동참 독려 계획</li> </ul>	
	확진:1,241 완치:747 사망:6		
'20.06.25.	확진:12,563(+28) 완치:10,974(+44) 사망:282(+1)	<ul style="list-style-type: none"> <li>· 대전 방판관련 열흘만에 50명 감염, 확진자 100명 넘어</li> <li>· 충청권 시도간 병상 공동대응체계 구축</li> <li>· 중대본 코로나 재유행 대비 확진자 5,500여 명 임상역학정보 공개</li> <li>· 충남대병원, 입원 앞둔 모든 환자 진단검사 실시, 음성 나와야 입원가능</li> <li>· 국민 90% 코로나19는 독감수준 '차명적이지 않다' 인식, 정부 대응(76.3%) 및 의료진 신뢰(90.7%) 비율 높아</li> </ul>	<ul style="list-style-type: none"> <li>· 서울시, 만65세 모든 어르신에게 1인 5매씩 총765만개 덴탈마스크 지원</li> <li>· 코로나19 유행 이후 대중교통 이용 32% 감소, 공유교통(따릉이) 약 24% 증가</li> </ul>
	확진:1,250 완치:761 사망:7		
'20.06.26.	확진:12,602(+39) 완치:11,172(+198) 사망:282(-)	<ul style="list-style-type: none"> <li>· 서울 관악구 왕성교회발 코로나(누적확진 14명, 6.26.18시)</li> <li>· 코로나19 방역수칙 위반 등에 대한 안전신고 운영 및 활성화</li> <li>· 중대본, 코로나19 예방을 위한 올바른 환경소독 방법 발표</li> <li>· 요양병원·요양시설 고강도 감염 예방 대책 지속, 비접촉 면회 실시</li> <li>· <b>장부, 코로나19 피해입은 아태외파, 마닐라 등 13개 개국에 750만달러 지원 결정</b></li> <li>· 한국언론진흥재단 경영난 겪고있는 지역 언론에 100억원 긴급지원 추진</li> <li>· WHO "백신 개발 후 모두 이용 가능한 공공재 되어야"</li> </ul>	<ul style="list-style-type: none"> <li>· 서울시, 코로나-폭염 이중고 겪는 취약계층에 서울시 긴급복지 5억원 추가 투입, 의료비·공과금 등 생계비 지원</li> </ul>
	확진:1,267 완치:843 사망:7		
'20.06.28.	확진:12,715(+62) 완치:11,364(+47) 사망:282(-)	<ul style="list-style-type: none"> <li>· 2주간 방역·위험도 평가, 일평균 신규확진 43.5→43.1명, 집단발생 11→14건, 감염환자 비율 증가(10.0%, 60/603)</li> <li>· 방역강화 조치에도 수도권 주민 생활(휴대폰 이동량, 카드 매출액, 주말 대중교통 이용량) 큰 변화 없어</li> <li>· 사회적 거리두기 1~3단계 실행방안 발표, 의료체계 가용력 및 대규모 확산 지표 활용 종합적 판단</li> </ul>	
	확진:1,298 완치:923 사망:7		

\*보건복지부 질병관리본부 및 서울시 공식 보도자료, 현황자료 기반 작성/ 확진자 전국 및 서울시(회색영역)

\*전국 확진자 괄호 내 증감수치는 전날 대비로 작성 됨

\*서울시 확진자 및 완치자 수는 공식 보도자료 발표일 기준 기입(미발표일 미기입), 발표 시간에 따라 당일 최종 확진자 수와 차이 있을 수 있음

#### ● 발생·치료 현황

- [수도권·광주 집단감염 확산... "2차 대유행 우려"\(YTN\)](#)
- [코로나 확진 48명...수도권·광주권 지역감염 지속\(조선일보\)](#)
- [서울 목현초 3명 코로나 확진... '중랑구 일가족' 확진자 총 8명\(중앙일보\)](#)
- [2주 새 일평균 3.4명→11.7명...광주·대전 등 비수도권 확진자 급증\(동아일보\)](#)
- [광주 누적 확진 115명...북구 학교 180곳 등교 중지\(YTN\)](#)
- [광주 열흘 새 80명 감염...어린이 3명도 확진\(YTN\)](#)
- [대전 의원발 감염 확산... 의료진 접촉한 60대 확진\(조선일보\)](#)
- [대전 코로나 2명 또 확진... 더조은의원서만 10명째 감염\(세계일보\)](#)
- [경남, 해외입국자發 코로나 확진자 잇따라...누적 134명째\(조선일보\)](#)
- ['선교활동' 가족 5명 해외갔다 왔는데 3명만 감염...경남 거제·밀양 4명 추가\(중앙일보\)](#)
- [인천서구청 "코로나 확진자 발생" 동선보니...지인 5명은 음성\(아주경제\)](#)

#### ● 정책대응

##### [정치/경제]

- [정부, 코로나19 주거 위기가구에 공공임대주택 7000호 제공\(아주경제\)](#)
- [교육부 "3차 추경 받은 1000억원, 대학별 지원 방안 이달 말 발표"\(아시아경제\)](#)

##### [사회/문화]

- [익산시, 동선 속인 코로나 확진자에 1억6000만원 구상권 청구\(조선일보\)](#)
- [코로나에 밀려 응급실 사망자 늘었나... "추가분석 필요"\(머니투데이\)](#)
- [코로나 확진자 나온 대구 4개 고교 등교수업 재개했다\(조선일보\)](#)
- [코로나 틈탄 '마스크 사기'에 잇달아 실행...법원 무관용 원칙\(중앙일보\)](#)
- ["음악으로 코로나 블루 치유"... '멜로디가 흐르는 대구' 추진\(경향신문\)](#)
- [경찰, 자가격리 위반 72명 검찰 송치...마스크 미착용 500여 건\(중앙일보\)](#)

##### [생활/방역]

- [코로나19 33종류 100개 지침, 모바일 앱으로 한눈에\(파이낸셜뉴스\)](#)
- ["코로나19 거리두기 1단계지만 위중"\(내일신문\)](#)
- [끊임없는 지역감염 '거리두기 2단계' 전환되나... "지역별 대응이 더 효율적"\(조선일보\)](#)
- [방역당국 "코로나 19 공기 중 전파, 증거 좀 더 필요...2단계 전환은 일러"\(서울경제\)](#)
- [정부 "사회적 거리두기 상향은 신중...의료체계 충분히 감당 가능"\(조선일보\)](#)
- [광주, 코로나 방역 3단계 격상 검토\(내일신문\)](#)
- [항만 방역 관리 강화...오늘부터 모든 하선자 진단 검사\(KBS News\)](#)
- ["19명 확진된 의정부 헬스장, 방역수칙 안 지켜 집단 감염 발생"\(조선일보\)](#)
- [정부 "비수도권 코로나 환자 3배 증가...호남 전파속도 빨라"\(조선일보\)](#)
- [AI, 코로나19 방역 최전선 투입...확진자도 직접 포착\(KBS News\)](#)



## ● 사회현안

### [정치/경제]

- ["코로나로 전세계 마이너스 성장...대내외적 대처 방안 필요"\(아시아경제\)](#)
- ["코로나 타격 예상보다 길어져...경기회복 내년이나"\(머니투데이\)](#)
- [코로나 등 감염병 걸리면 재해보험금 받는다\(조선일보\)](#)
- [전북대, 코로나 특별 장학금 지급 결정...등록금 10%\(매일경제\)](#)
- [정은경도 가뭇한 '질병관리청 소속 보건연구원'... 최선일까\(서울신문\)](#)

### [사회/문화]

- [대교협, 코로나 관련 대입전형 변경사항 발표\(서울경제\)](#)
- ["방역물품 수입해왔는데 내 휴가로 자가격리하라니..."\(국민일보\)](#)
- [코로나에 밀린 사람들... 응급실 사망 월 100명 늘었다\(국민일보\)](#)

### [생활/방역]

- ["또 다시 동선 거짓말"...방판업체발 코로나 확산 우려\(중앙일보\)](#)
- ["양성? 음성? 검사업무 피곤해요" 진단체계 문제 없나?\(KBS News\)](#)
- [코로나19 의심 응급환자, 무사히 수술받은 배경은...\(아시아경제\)](#)
- ["길거리 노래 그만해주세요" 다닥다닥 붙어서 버스킹...코로나 확산 우려\(아시아경제\)](#)
- [거리두기 1단계 기준 4개중 3개 깨졌다...2단계 상황 '눈 앞'\(머니투데이\)](#)
- ["전파력 6배·공기감염 가능성"...코로나 확산세 비상\(YTN\)](#)
- ['세균 범벅' 스마트폰...삼성, '코로나 방지' 케이스 선보인다\(한국경제\)](#)

## ● 국제현황

- [인도, 미국·브라질 이어 누적 확진자수 세계 3위\(조선일보\)](#)
- [中 시장 식품에 코로나 검사, 5만점 모두 음성\(아주경제\)](#)
- [국민을 호갱으로...美 코로나 진단시장의 과도한 탐욕\(매일경제\)](#)
- [트럼프 "코로나 99% 무해" 발언에...美FDA국장 "추측 이르다"\(중앙일보\)](#)
- [美 하루 5만명 감염에도... 트럼프, 주말 뉴햄프셔 유세 강행\(문화일보\)](#)
- ['다시 문 걸어 잠그는' 스페인·그리스...유럽 초긴장\(헤럴드경제\)](#)
- [칠레, 코로나 사망 '1만명' 넘어...사후 확진만 7057명\(머니투데이\)](#)
- [2013년 우한 연구소에 코로나19 유사 바이러스 전달됐다?\(서울신문\)](#)
- [32개국 과학자 "코로나 공기 감염...예방수칙 바꿔야"\(MBC 뉴스\)](#)
- [베이징 코로나 신규 확진 1명...집단감염 진정세\(서울신문\)](#)
- [셀프 살균에 환기까지? '25억' 끌어모은 마스크의 정체\(국민일보\)](#)

## ● 연구현황

- [줄기세포 활용 코로나 치료제 인니서 임상 승인\(매일경제\)](#)
- [치료제 잇따라 임상 중단... 백신은 변이·부작용 우려\(한국일보\)](#)
- [WHO "코로나 돌연변이 확산"... 치료제 개발 난항\(동아일보\)](#)

## ● 오피니언

- [코로나 맹위 속 너무도 느슨하게 맞는 위험한 휴가철\(동아일보\)](#)
- [코로나 관련 지표 위험수위...2단계 격상 선제대응 필요\(헤럴드경제\)](#)

# [붙임1] 고위험 시설별 핵심 방역수칙

구분	사업주·종사자 수칙	이용자 수칙
헌팅포차, 감성주점	<ul style="list-style-type: none"> <li>출입자 명부 관리(4주 보관 후 폐기)                             <ul style="list-style-type: none"> <li>- 전자출입명부 설치(본사업 시작 시)</li> <li>- 수기명부 비치(이용자가 수기명부 작성 시 성명, 전화번호, 신분증 확인)</li> </ul> </li> <li>출입자 증상 확인 및 최근 2주 사이 해외여행력 있는 사람, 유증상자, 고위험군 출입금지(대장 작성)</li> <li>사업주·종사자 마스크 착용</li> <li>1일 2회 종사자 증상확인 및 유증상자 퇴근조치(대장작성)</li> <li>방역관리자 지정</li> <li>영업 전/후 등 최소 2회 이상 시설 소독 및 환기(대장작성)</li> </ul>	<ul style="list-style-type: none"> <li>전자출입명부 인증 또는 수기출입명부 작성(수기명부 작성 시 본인의 성명, 전화번호 정확히 기재, 신분증 제시)</li> <li>증상확인 협조 및 유증상자 등 출입금지</li> <li>마스크 착용(음식물 섭취 시 제외)</li> <li>이용자 간 2m(최소 1m) 이상 간격 유지</li> </ul>
유흥주점(클럽, 룸살롱 등), 콜라텍	<ul style="list-style-type: none"> <li>* 문 손잡이, 난간 등 특히 손이 자주 닿는 장소 및 물건</li> <li>시설 외부에서 줄 서는 경우 2m(최소 1m) 거리 유지</li> <li>시설 내 이용자 간 2m(최소 1m) 이상 간격 유지</li> <li>출입구 및 시설 내 각처에 손 소독제 비치</li> </ul>	
단란주점	<ul style="list-style-type: none"> <li>출입자 명부 관리(4주 보관 후 폐기)                             <ul style="list-style-type: none"> <li>- 전자출입명부 설치(본사업 시작 시)</li> <li>- 수기명부 비치(이용자가 수기명부 작성 시 성명, 전화번호, 신분증 확인)</li> </ul> </li> <li>출입자 증상 확인 및 유증상자 등 출입 제한</li> <li>사업주·종사자 마스크 착용</li> <li>1일 1회 이상 종사자 증상확인 및 유증상자 퇴근조치(대장작성)</li> <li>방역관리자 지정</li> <li>영업 전/후 시설소독(대장작성)</li> <li>손님이 이용한 룸은 분무기 등으로 물을 뿌린 후 문을 닫고, 30분 뒤 소독 실시 후 재사용(대장작성)</li> </ul>	
노래연습장	<ul style="list-style-type: none"> <li>출입자 명부 관리(4주 보관 후 폐기)                             <ul style="list-style-type: none"> <li>- 전자출입명부 설치(본사업 시작 시)</li> <li>- 수기명부 비치(이용자가 수기명부 작성 시 성명, 전화번호, 신분증 확인)</li> </ul> </li> <li>출입자 증상 확인 및 유증상자 등 출입 제한</li> <li>사업주·종사자 마스크 착용</li> <li>1일 1회 이상 종사자 증상확인 및 유증상자 퇴근조치(대장작성)</li> <li>방역관리자 지정</li> <li>공연 전/후 시설소독(대장작성)</li> <li>시설 내 이용자 간 2m(최소 1m) 이상 간격 유지</li> </ul>	<ul style="list-style-type: none"> <li>전자출입명부 인증 또는 수기출입명부 작성(수기명부 작성 시 본인의 성명, 전화번호 정확히 기재, 신분증 제시)</li> <li>증상확인 협조, 유증상자 등 출입금지</li> <li>마스크 착용(노래 부르지 않는 경우 착용)</li> </ul>
고위험시설	<ul style="list-style-type: none"> <li>출입자 명부 관리(4주 보관 후 폐기)                             <ul style="list-style-type: none"> <li>- 전자출입명부 설치(본사업 시작 시)</li> <li>- 수기명부 비치(이용자가 수기명부 작성 시 성명, 전화번호, 신분증 확인)</li> </ul> </li> <li>출입자 증상 확인 및 유증상자 등 출입 제한</li> <li>사업주·종사자 마스크 착용</li> <li>1일 1회 이상 종사자 증상확인 및 유증상자 퇴근조치(대장작성)</li> <li>방역관리자 지정</li> <li>공연 전/후 시설소독(대장작성)</li> <li>시설 내 이용자 간 2m(최소 1m) 이상 간격 유지</li> </ul>	<ul style="list-style-type: none"> <li>전자출입명부 인증 또는 수기출입명부 작성(수기명부 작성 시 본인의 성명, 전화번호 정확히 기재, 신분증 제시)</li> <li>증상확인 협조, 유증상자 등 출입금지</li> <li>마스크 착용</li> </ul>
실내 스탠딩 공연장	<ul style="list-style-type: none"> <li>출입자 명부 관리(4주 보관 후 폐기)                             <ul style="list-style-type: none"> <li>- 전자출입명부 설치(본사업 시작 시)</li> <li>- 수기명부 비치(이용자가 수기명부 작성 시 성명, 전화번호, 신분증 확인)</li> </ul> </li> <li>출입자 증상 확인 및 유증상자 등 출입 제한</li> <li>사업주·종사자 마스크 착용</li> <li>1일 1회 이상 종사자 증상확인 및 유증상자 퇴근조치(대장작성)</li> <li>방역관리자 지정</li> <li>수업 전/후 시설소독(대장작성)</li> <li>1일 1회 샤워실·탈의실 등 소독(대장 작성)</li> <li>시설 내 이용자 간 2m(최소 1m) 이상 간격 유지</li> </ul>	<ul style="list-style-type: none"> <li>전자출입명부 인증 또는 수기출입명부 작성(수기명부 작성 시 본인의 성명, 전화번호 정확히 기재, 신분증 제시)</li> <li>증상확인 협조, 유증상자 등 출입금지</li> <li>마스크 착용</li> </ul>

구분	사업주·종사자 수칙	이용자 수칙
<b>방문판매 등 직접판매홍보관 (방문판매업, 다단계판매업, 후원방문판매업)</b>	<ul style="list-style-type: none"> <li>■ 출입자 명부 관리(4주 보관 후 폐기) <ul style="list-style-type: none"> <li>- 전자출입명부 설치</li> <li>- 수기명부 비치(이용자가 수기명부 작성 시 성명, 전화번호, 신분증 확인)</li> </ul> </li> <li>■ 출입자 증상 확인 및 유증상자 등 출입 제한</li> <li>■ 방역관리자 지정</li> <li>■ 사업주·종사자 마스크 착용</li> <li>■ 1일 1회 이상 종사자 증상확인 및 유증상자 퇴근조치(대장작성)</li> <li>■ 행사 등 영업활동 전/후 시설 소독(대장작성)</li> <li>■ 출입구 및 시설 내 여러 곳에 손소독제 비치</li> <li>■ 시설 내 이용자 간 2m(최소 1m) 간격 유지</li> <li>■ 공연, 노래부르기, 음식제공 등 금지</li> </ul>	<ul style="list-style-type: none"> <li>■ 전자출입명부 인증 또는 수기출입명부 작성 (수기명부 작성 시 본인의 성명, 전화번호 정확히 기재, 신분증 제시)</li> <li>■ 증상확인 협조 및 유증상자 등 출입금지</li> <li>■ 마스크 착용</li> <li>■ 이용자 간 2m(최소 1m) 이상 간격 유지</li> </ul>
<b>유통물류센터</b>	<p>(사업주 수칙)</p> <ul style="list-style-type: none"> <li>■ 출입자 명부 관리(4주 보관 후 폐기) <ul style="list-style-type: none"> <li>* 일용직(아르바이트생 포함) 및 방문자 포함</li> </ul> </li> <li>■ 1일 1회 이상 종사자 증상확인 및 유증상자 퇴근조치(대장작성)</li> <li>■ 사업주 마스크 착용, 종사자들에 마스크 착용 안내</li> <li>■ 물류시설(구역)별 방역관리자 지정</li> <li>■ 하역·운반 장비, 공용물품(작업복·작업화 등) 매일 1회 이상 소독(대장 작성)</li> <li>■ 근로자 간 간격 2m(최소 1m) 유지 <ul style="list-style-type: none"> <li>* 휴게실·흡연실·구내식당 등 공용시설 이용 시 간격 유지 안내</li> </ul> </li> </ul>	<p>(근로자 수칙)</p> <ul style="list-style-type: none"> <li>■ 출입자 명부 작성 (본인의 성명, 전화번호 정확히 기재, 신분증 제시)</li> <li>■ 증상 확인 협조, 발열·호흡기 증상이 있는 경우 출근 자제</li> <li>■ 마스크 착용</li> <li>■ 근로자 간 2m(최소 1m) 이상 거리 유지</li> </ul>
<b>대형학원 (300인 이상)</b>	<ul style="list-style-type: none"> <li>■ 출입자 명부 관리(4주 보관 후 폐기) <ul style="list-style-type: none"> <li>* 명부 작성방법은 교육부 지침 참고</li> </ul> </li> <li>■ 출입자 증상 확인 및 유증상자 등 출입 제한</li> <li>■ 방역관리자 지정</li> <li>■ 사업주·종사자 마스크 착용</li> <li>■ 1일 1회 이상 종사자 증상확인 및 유증상자 퇴근조치(대장작성)</li> <li>■ 수업 전/후 시설 소독 및 환기(대장작성)</li> <li>■ 시설 내 이용자 간 2m(최소 1m) 간격 유지 <ul style="list-style-type: none"> <li>* 강의실·열람실 등 자리 배치 시 고려</li> </ul> </li> <li>■ 공용차량 운행 시, 운전자 마스크 착용, 차량 운행 전후 소독(대장 작성)</li> </ul>	<p>(근로자 수칙)</p> <ul style="list-style-type: none"> <li>■ 출입자 명부 작성 (본인의 성명, 전화번호 정확히 기재, 신분증 제시)</li> <li>■ 증상 확인 협조, 발열·호흡기 증상이 있는 경우 출근 자제</li> <li>■ 마스크 착용</li> <li>■ 근로자 간 2m(최소 1m) 이상 거리 유지</li> </ul>
<b>뷔페</b>	<ul style="list-style-type: none"> <li>■ 출입자 명부 관리(4주 보관 후 폐기) <ul style="list-style-type: none"> <li>- 전자출입명부 설치</li> <li>- 수기명부 비치(이용자가 수기명부 작성 시 성명, 전화번호, 신분증 확인)</li> </ul> </li> <li>■ 출입자 증상 확인 및 유증상자 등 출입 제한</li> <li>■ 방역관리자 지정</li> <li>■ 사업주·종사자 마스크 착용</li> <li>■ 1일 1회 이상 종사자 증상확인 및 유증상자 퇴근 조치(대장작성)</li> <li>■ 영업 전/후 시설 소독(대장작성)</li> <li>■ 매장 입구 및 테이블 등에 손 소독제 비치 <ul style="list-style-type: none"> <li>* 필요 시 비닐장갑 함께 비치</li> </ul> </li> <li>■ 시설 내 이용자 간 2m(최소 1m) 간격 유지 <ul style="list-style-type: none"> <li>* 음식을 담기 위한 대기 시 이용자 간 간격 유지 안내</li> </ul> </li> </ul>	<ul style="list-style-type: none"> <li>■ 전자출입명부 인증 또는 수기출입명부 작성 (수기명부 작성 시 본인의 성명, 전화번호 정확히 기재, 신분증 제시)</li> <li>■ 증상확인 협조 및 유증상자 등 출입금지</li> <li>■ 마스크 착용(입장, 음식 담기 위해 이동 시)</li> <li>■ 공용 집게·접시·수저 등 사용 전후 손 소독제 또는 비닐장갑 사용</li> <li>■ 이용자 간 2m(최소 1m) 이상 간격 유지</li> </ul>

# [붙임2] 서울시 국민안심병원 현황

2020. 6. 25. 기준

연번	자치구	기관명	신청유형	전화번호
1	1	강남구 강남베드로병원	외래진료	02-1544-7522
2	2	강남구 강남차병원	외래진료	02-3468-3000
3	3	강남구 나누리병원	외래진료	1688-9797
4	4	강남구 리본한방병원	외래진료	02-546-1358
5	5	강남구 연세대학교강남세브란스병원	외래진료 및 입원	02-2019-2114
6	6	강남구 우리들병원	외래진료	02-513-8000
7	7	강남구 자생한방병원	외래진료	1577-0007
8	8	강남구 하나이비인후과병원	외래진료	02-6925-1111
9	1	강동구 강동경희대학교병원	외래진료 및 입원	02-440-8114
10	2	강동구 강동성심병원	외래진료	1588-4100
11	3	강동구 남기세병원	외래진료	1577-2533
12	4	강동구 중앙보훈병원	외래진료 및 입원	02-2225-1111
13	1	강서구 나누리병원	외래진료	1688-9797
14	2	강서구 이화여자대학교서울병원	외래진료 및 입원	1522-7000
15	1	관악구 심장병원	외래진료	02-1588-3330
16	2	관악구 에이치플러스양지병원	외래진료	02-1877-8875
17	1	광진구 건국대학교병원	외래진료 및 입원	02-1588-1533
18	2	광진구 해민병원	외래진료	02-2049-9000
19	1	구로구 고려대학교구로병원	외래진료 및 입원	02-2626-1114
20	2	구로구 구로성심병원	외래진료	02-2067-1500
21	3	구로구 우리아이들병원	외래진료	02-858-0100
22	1	금천구 희명병원	외래진료 및 입원	02-804-0002
23	1	노원구 노원을지대학교병원	외래진료	02-970-8000
24	2	노원구 인제대학교 상계백병원	외래진료	02-950-1114
25	3	노원구 한국원자력의학원원자력병원	외래진료	02-970-2114
26	1	도봉구 바로선병원	외래진료	1666-5853
27	2	도봉구 한일병원	외래진료 및 입원	02-901-3114
28	1	동대문구 경희대학교병원	외래진료 및 입원	02-958-8114
29	2	동대문구 삼육서울병원	외래진료 및 입원	02-1577-3675
30	3	동대문구 서울성심병원	외래진료	02-966-1616
31	4	동대문구 코리아병원	외래진료	02-2281-9999
32	1	동작구 더본병원	외래진료	02-587-2299
33	2	동작구 서울특별시보라매병원	외래진료	02-870-2114
34	3	동작구 중앙대학교병원	외래진료 및 입원	02-6299-1114
35	1	서대문구 동신병원	외래진료	02-396-9161
36	2	서대문구 연세대학교 신촌세브란스병원	외래진료 및 입원	02-1599-1004
37	1	서초구 가톨릭대학교 서울성모병원	외래진료 및 입원	02-1588-1511
38	1	성동구 한양대학교병원	외래진료 및 입원	02-2290-8114
39	1	성북구 고려대학교안암병원	외래진료 및 입원	02-920-5114
40	2	성북구 서울척병원	외래진료	1599-0033
41	3	성북구 성북우리아이들병원	외래진료	02-912-0100
42	1	송파구 경찰병원	외래진료	02-3400-1114
43	2	송파구 서울병원	외래진료	02-405-8501
44	1	양천구 메디힐병원	외래진료	02-2604-7551
45	2	양천구 이화여자대학교목동병원	외래진료 및 입원	02-2650-5114
46	3	양천구 홍익병원	외래진료	02-2693-5555
47	1	영등포구 가톨릭대학교 여의도성모병원	외래진료 및 입원	1661-7575
48	2	영등포구 대림성모병원	외래진료	02-829-9000
49	3	영등포구 명지성모병원	외래진료	1899-1475
50	4	영등포구 새길병원	외래진료	02-1522-0075
51	5	영등포구 성애병원	외래진료	1811-8114
52	6	영등포구 영등포병원	외래진료	02-2632-0013~8
53	7	영등포구 한림대학교 강남성심병원	외래진료 및 입원	02-829-5114
54	1	용산구 순천향대학교부속서울병원	외래진료 및 입원	02-709-9114
55	1	은평구 본서부병원	외래진료	02-3156-5000
56	2	은평구 은평성모병원	외래진료 및 입원	1811-7755
57	3	은평구 청구성심병원	외래진료	02-353-5511~9
58	1	종로구 강북삼성병원	외래진료 및 입원	02-2001-2001
59	2	종로구 서울대학교병원	외래진료 및 입원	02-1588-5700
60	3	종로구 서울적십자병원	외래진료	02-2002-8000
61	4	종로구 세란병원	외래진료	02-737-0181
62	1	중구 국립중앙의료원	외래진료	02-2260-7114
63	2	중구 인제대학교 서울백병원	외래진료	02-2270-0114
64	1	중랑구 녹색병원	외래진료	02-490-2000
65	2	중랑구 동부제일병원	외래진료	02-437-5011
66	3	중랑구 서울의료원	외래진료 및 입원	02-2276-7000
<b>총합</b>	<b>23개 자치구</b>	<b>66개소</b>	<b>외래 43개소 / 외래 및 입원 23개소</b>	

\* 출처 : 73 보건복지부, 질병관리본부, 코로나바이러스감염증-19(COVID-19) 마이크로페이지 ([https://www.mohw.go.kr/react/popup\\_200128.html](https://www.mohw.go.kr/react/popup_200128.html))

연번	자치구	선별진료소	전화번호	연번	자치구	선별진료소	전화번호
1	강남구	강남구보건소*	02-3423-5555	36	서초구	서울특별시 어린이병원*	02-570-8000
2	강남구	삼성서울병원*	02-3410-2114	37	성동구	성동구보건소*	02-2286-7172
3	강남구	연세대학교의과대학 강남세브란스병원*	02-2019-3114	38	성동구	한양대학교병원*	02-2290-8114
4	강동구	강동경희대학교의대병원*	02-440-7000	39	성동구	성동군자의원*	02-499-7785
5	강동구	강동구보건소*	02-3425-8565	40	성북구	성북구보건소*	02-2241-6022
6	강동구	한국보훈복지의료공단 중앙보훈병원*	02-2225-1114	41	성북구	(학)고려대학교의과대학 부속병원(안암병원)*	02-1577-0083
7	강북구	강북구보건소*	02-901-7706 02-901-7704	42	송파구	송파구보건소*	02-2147-3478-9
8	강서구	강서구보건소*	02-2600-5868	43	송파구	재단법인아산사회복지재단 서울아산병원*	02-3010-3114
9	강서구	이화여자대학교의과대학부속 서울병원*	02-1522-7000	44	송파구	경찰병원(야간 및 주말 미운영)*	02-3400-1114
10	관악구	관악구보건소*	02-879-7131	45	양천구	양천구보건소*	02-2620-3856
11	관악구	에이치플러스양지병원*	02-1877-8875	46	양천구	서울특별시 서남병원*	02-1566-6688
12	광진구	광진구보건소*	02-450-1937	47	양천구	이화여자대학교의과대학 부속목동병원*	02-1666-5000
13	광진구	광진구보건소 자양보건지소	02-450-7090	48	양천구	홍익병원*	02-2600-0620
14	광진구	건국대학교병원*	02-1588-1533	49	영등포구	영등포구보건소*	02-2670-4953
15	구로구	구로구보건소*	02-860-2013-5	50	영등포구	한림대학교강남성심병원*	02-829-5114
16	구로구	고려대학교의과대학부속구로병원*	02-2626-1114	51	영등포구	기톨릭대학교 여의도성모병원*	02-1661-7575
17	구로구	구로성심병원*	02-2067-1500	52	영등포구	성애의료재단성애병원*	02-840-7114
18	금천구	금천구보건소*	02-2627-2717	53	영등포구	명지성모병원	02-829-7800
19	금천구	희명병원*	02-2219-7231	54	용산구	용산구보건소*	02-2199-8378-9
20	노원구	노원구보건소*	02-2116-4342-4	55	용산구	순천향대학교 부속 서울병원*	02-709-9114
21	노원구	노원을지대학교병원*	02-970-8000	56	은평구	은평구보건소*	02-351-8640
22	노원구	인제대학교상계백병원*	02-950-1114	57	은평구	서울특별시립 서북병원*	02-3156-3022
23	도봉구	도봉구보건소*	02-2091-4483	58	은평구	서울특별시 은평병원*	02-300-8060
24	동대문구	동대문구보건소*	02-2127-4283	59	은평구	기톨릭대학교 은평성모병원*	02-958-2114
25	동대문구	경희대학교병원*	02-958-8114	60	은평구	청구성심병원*	02-383-0129
26	동대문구	삼육서울병원*	02-1577-3675	61	종로구	종로구보건소*	02-2148-3557
27	동대문구	서울특별시동부병원*	02-920-9118-9	62	종로구	강북성심병원*	02-2001-2001
28	동대문구	서울성심병원*	02-966-1616	63	종로구	서울직업병원*	02-2002-8650
29	동작구	동작구보건소*	02-820-9465	64	종로구	서울지구병원*	02-397-2018
30	동작구	보리매병원*	02-870-2114	65	중구	인제대학교 서울백병원*	02-2270-0114
31	마포구	마포구보건소*	02-3153-9004-7	66	중구	중구보건소*	02-3396-5181
32	서대문구	서대문구보건소*	02-330-8726	67	중랑구	중랑구보건소*	02-2094-0800
33	서대문구	학교법인연세대학교 의과대학세브란스병원*	02-1599-1004	68	중랑구	서울의료원*	02-2276-8333
34	서초구	서초구보건소*	02-2155-8093	69	강서구	이대서울병원	드라이브스루 선별진료소
35	서초구	학교법인가톨릭학원 기톨릭대학교 서울성모병원*	02-1588-1511				

\* 검체채취 가능

\* 출처 : 7.3. 보건복지부, 질병관리본부, 코로나바이러스감염증-19(COVID-19) 마이크로페이지([http://www.mohw.go.kr/react/popup\\_200128\\_3.html](http://www.mohw.go.kr/react/popup_200128_3.html))