

서울시 THE DAILY NEWS REVIEW - 87

(2020년 6월 29일 월요일)

코로나19 대응 주요 소식

발행일 2020.6.29.

발행처 서울시 공공보건의료재단 · 서울시 감염병관리지원단

발행인 김창보 · 최재필

홈페이지 www.seoulhealth.kr · www.scdc.or.kr

- 코로나19 국내 42명 추가 확진으로 총 12,757명, 서울시 신규 확진자 7명 발생으로 총 1,312명
- 세계 확진자수 10,037,074명(치명률 4.98%), 전일대비 1.68% 증가(인도네시아 2.69, 필리핀 2.14% 등)
- 경기 신도 80명 교회에서 22명 발생, 양성교회 28명, 수원 침례교회 7명 등 닷새동안 교회 관련 57건 쏟아져
- 광주 사찰발 코로나19 전남·전북·파주까지 확산(누적확진 12명), 종교활동 통한 감염 지속 발생
- 방역당국 '유증상 인지 후에도 종교 모임 참석 방역수칙 안 지켜, 종교시설 고위험시설 포함 여부검토 할 단계
- 2주간 방역위험도 평가, 일평균 신규확진 43.5→43.1명, 집단발생 11→14건, 감감환자 비율 증가(10.0%)
- 복지부, '사회적 거리두기 1~3단계 실행방안' 발표, 의료체계 가용력 및 대규모 확산 지표 활용 종합적 판단
- 감염병전담병원, 생활치료센터 및 선별진료소 운영 병원, 폐쇄·업무정지 및 환자 발생 기관 등 손실보상 지급
- 서울시 자영업자 생존자금 임대료(47%), 재료비(16%), 인건비(10%)에 사용, 92%가 영업에 도움 돼
- 서울시, 코로나19와 폭염 피해에 노출되기 쉬운 어르신, 쪽방주민, 노숙인 등 취약계층 보호대책 강화 발표
- 노동부, 코로나19 긴급 고용안정지원금 누적 신청 90만건 넘어, 심사 및 지급 지연 발생 해결 및 신속 지급 총력
- 전세계 확진자 천만명, 사망자 50만명 훌쩍 넘어, '확산→봉쇄→완화→재확산→봉쇄' 악순환 제2차 팬데믹 우려

1. 발생 현황

신종 코로나바이러스감염증-19 상황판

	확진환자 현황			검사 현황 ⁴⁾			자가격리자 현황		
	확진자	사망자	격리해제	검사건수	검사중	결과음성	계	감시중	감시해제
서울시 ¹⁾	1,312	7	985	283,897	8,937	274,960	107,290	10,329	96,961
전 국 ²⁾	12,757	282	11,429	1,247,197	18,499	1,228,698	-	-	-
전세계 ³⁾	10,147,906	501,955	5,142,649	-	-	-	-	-	-

1) 서울시의 경우, '서울시 코로나19 발생동향' '20.06.29. 18시 기준

2) 전국의 경우, '질병관리본부' '20.06.29. 00시 기준

3) 전 세계의 경우, '2019-nCoV Global Cases (by Johns Hopkins CSSE)' '20.06.29. 15시 기준

4) 의사환자 및 조사대상 유증상자의 코로나19 검사 실시 현황

● 서울시 신규 확진환자 7명, 누적 확진환자는 총 1,312명

- 입원(격리)환자 320명, 격리해제 985명 / 질병관리본부 공식발표 확진환자 수는 1,305명(6.29.0시 기준)
- 6월 29일 00시 기준, 우리나라 사망자는 총 282명으로 치명률은 2.21%이며, 서울시 사망자 7명

● 서울시 확진환자 구성 (2020.6.29. 18시 기준)

※ 확진일자는 서울시 기준이며, 추후 조정될 수 있음

확진일자	계	해외 접촉 추정	관악구 왕성교회 관련	강남구 역삼동 모임	이태원 클럽 관련	부천시 쿠팡 관련	리치 웨이 관련	양천구 운동 시설	양양 시설 관련	종교 시설 관련 ¹⁾	확진자 접촉	조사중	기타 ²⁾
6월 29일(월)	7	1	-	-	-	-	3	-	-	-	1	2	-
6월 28일(일)	7	1	-	-	-	-	-	-	-	3	2	1	-
6월 27일(토)	14	1	-	3	-	-	1	-	-	5	1	3	-
6월 26일(금)	16	2	-	3	-	-	-	-	-	9	2	-	-
6월 25일(목)	18	1	6	1	-	-	1	-	-	-	8	1	-
6월 24일(수)	9	1	1	2	-	-	-	-	1	-	1	3	-
6월 23일(화)	11	1	-	-	-	-	1	-	3	-	2	4	-
6월 22일(월)	3	-	-	-	-	-	2	-	-	-	1	-	-
6월 21일(일)	8	1	-	-	-	-	3	-	1	-	1	2	-
6월 20일(토)	15	1	-	-	-	-	3	-	2	-	-	2	7
6월 19일(금)	16	1	-	-	-	-	3	2	2	-	2	2	4
6월 18일(목)	18	1	-	1	-	-	6	-	3	-	1	4	2
6월 17일(수)	24	1	-	-	-	-	2	1	11	4	1	4	-
6월 16일(화)	14	2	-	-	-	-	3	2	2	2	1	2	-
6월 15일(월)	11	-	-	-	-	-	3	-	1	5	-	2	-
6월 14일(일)	7	2	-	-	-	-	-	-	1	-	-	4	-
6월 13일(토)	12	-	-	-	-	-	5	2	-	1	-	3	1
6월 12일(금)	30	-	-	-	-	-	6	1	14	2	-	7	-
6월 11일(목)	25	1	-	-	-	1	17	1	1	-	-	3	1
6월 10일(수)	19	1	-	-	-	1	12	1	1	-	-	3	-
6월 9일(화)	14	-	-	-	-	1	7	3	-	-	-	3	-

1) 종교시설관련: 수도권 개척교회, 강남구 동인교회, 원어성경연구회, 한국대학생 선교회, 안양군포 목회자, 대전 꿈꾸는교회, 왕성교회 등 관련
 2) 기타: 삼성서울병원 관련, KB생명보험 관련, 금천구 도정기 회사 관련, 서초구 가족 관련, 용인형제 관련, 삼성화재 관련, 학원 관련, 대전 다단계, 오렌지라이프, 시정역, 의왕물류센터 관련 등

● 서울시 주요 발생 원인별 현황 (2020.6.29. 18시 기준)

(단위: 명)

소계	해외 접촉 관련	관악구 왕성교회 관련	강남구 역삼동 모임	도봉구 요양시설 관련	리치 웨이 관련	부천시 쿠팡 관련	KB생명 보험 관련	수도권 개척교회 관련	양천구 운동시설 관련	금천구 도정기 회사관련	이태원 클럽 관련	구로구 콜센터 관련	타시도 확진자 접촉자	기타	경로 확인중
1,312	303	24	10	43	122	24	13	37	43	6	139	98	38	295	117

※ 역학조사서 기반 1차 분류된 것으로, 진행사항에 따라 변경 가능, 기타는 산발 사례 또는 조사 중 포함

● 서울시 자치구별 확진환자 발생 현황

- 6월 29일 18시 기준, 서울시 전체 확진자는 총 1,312명임(거주지 기준으로 관악113, 구로86, 강남83, 강서 78, 양천70, 영등포63, 도봉62, 서초56, 송파55, 동작53, 은평52, 용산50, 성동49, 노원44, 동대문38, 마포38, 서대문35, 강동35, 중랑33, 성북33, 금천31, 강북24, 종로22, 광진17, 중구12, 기타80(타시도 이관))

서울시 자치구별 코로나19 확진환자 분포 현황

(단위: 명)

구분	종로	중구	용산	성동	광진	동대문	중랑	성북	강북	도봉	노원	은평	서대문	마포	양천	강서	구로	금천	영등포	동작	관악	서초	강남	송파	강동	기타	계
누계	22	12	50	49	17	38	33	33	24	62	44	52	35	38	70	78	86	31	63	53	113	56	83	55	35	80	1,312
6/29										1				3				1								2	7

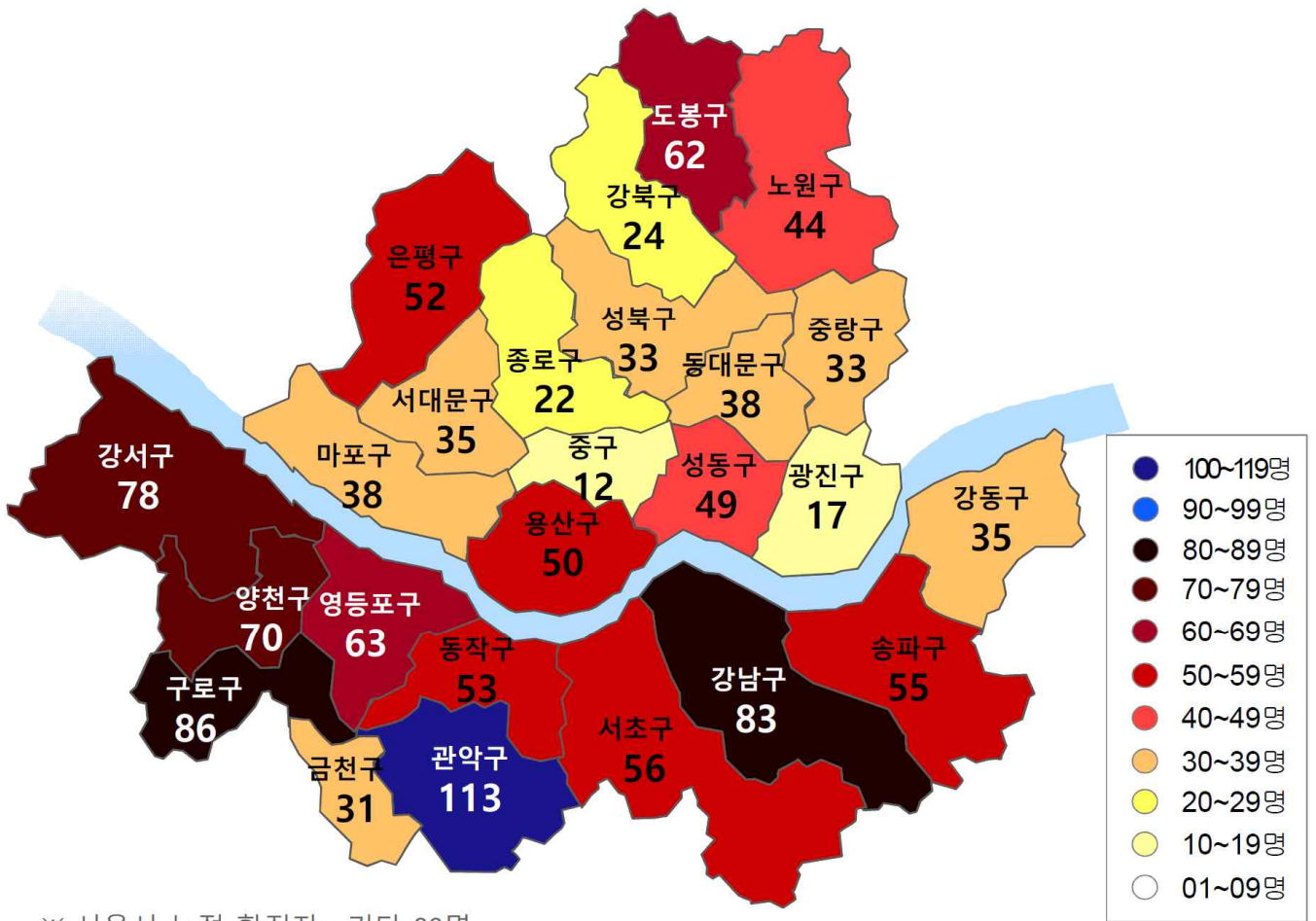

※ 서울시 누적 확진자 : 기타 80명

서울시 자치구별 확진자 발생 현황

□ 발생 현황(6.28. 18시 기준)

○ 확진자 일별 발생 추이 및 누적 현황

- 서울시 코로나19 발생 현황: 누적환자 총 1,303명

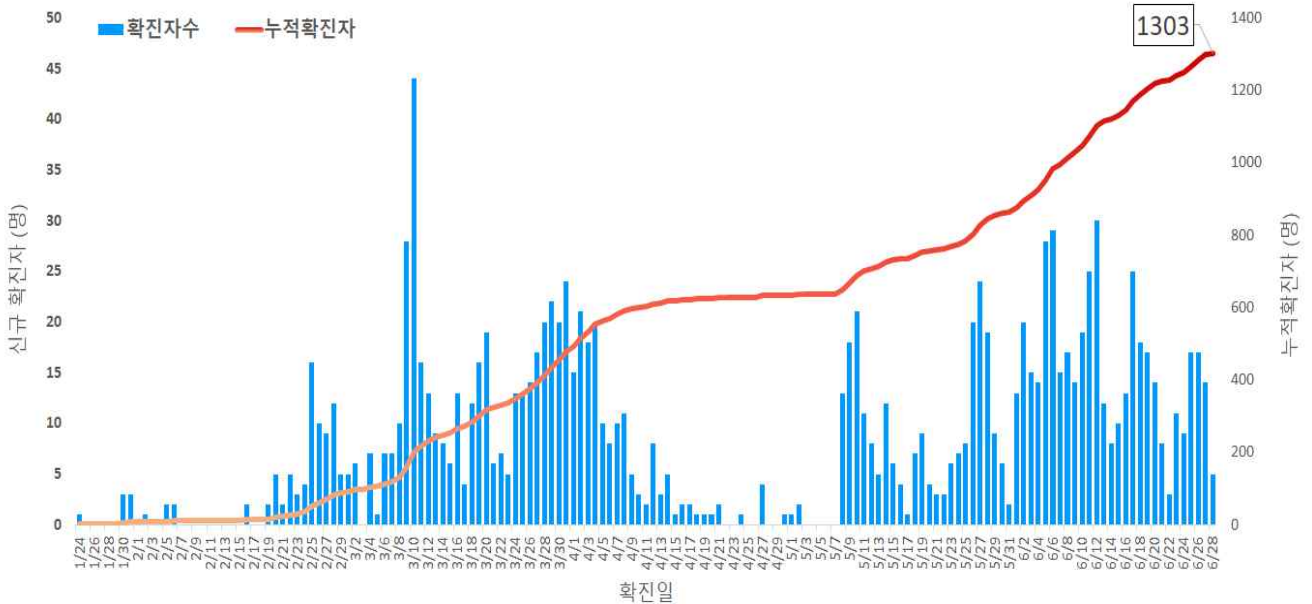

서울시 코로나19 신규 확진자 일별 발생추이 및 누적 현황(명, 확진일 기준)

○ 확진자 격리 현황

- 총 확진자 1,303명 중 격리해제 942명(72.3%)로 4.8일(405명) 이후 격리 중인 환자가 감소세를 보였으나 5.7일 이후 다시 증가 후 현재 감소세(현재 격리 중 361명)

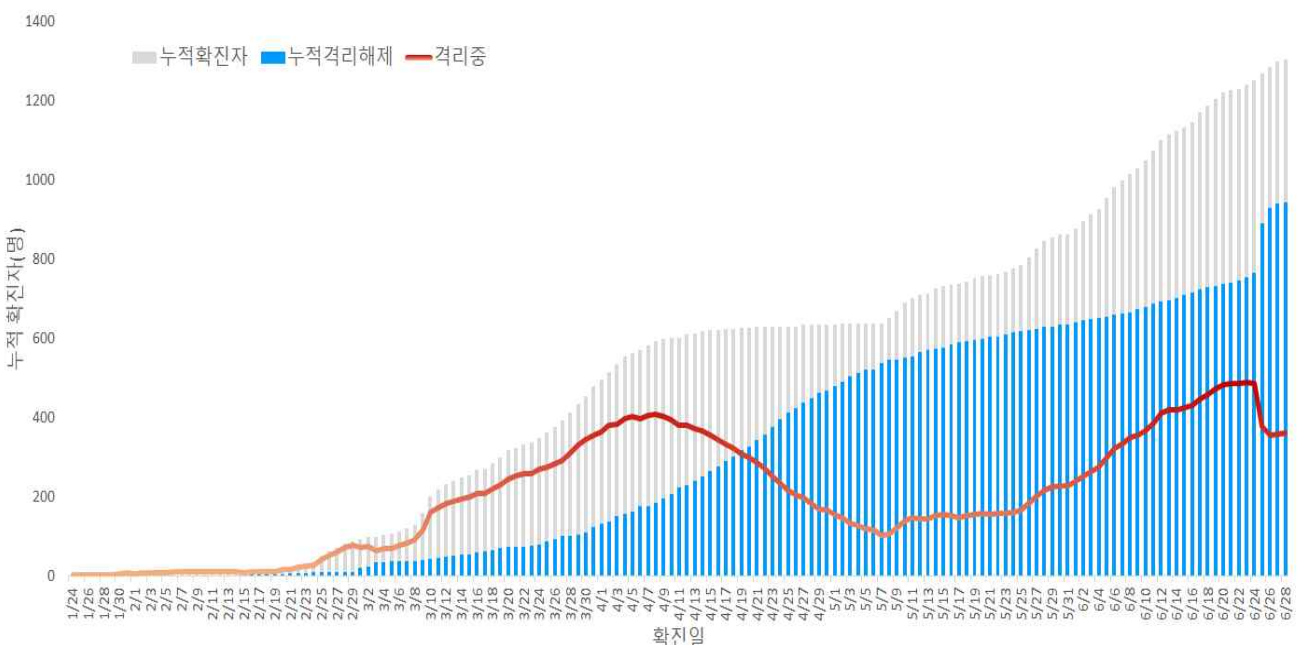

서울시 코로나19 누적격리중 및 격리해제자 현황(명, 확진일 기준)

○ 증상발생일 및 확진일 기준 발생 추이

- 분석대상 발병일과 확진일이 모두 확인된 902명 (무증상, 증상발생일 알 수 없음 등 401명 제외)

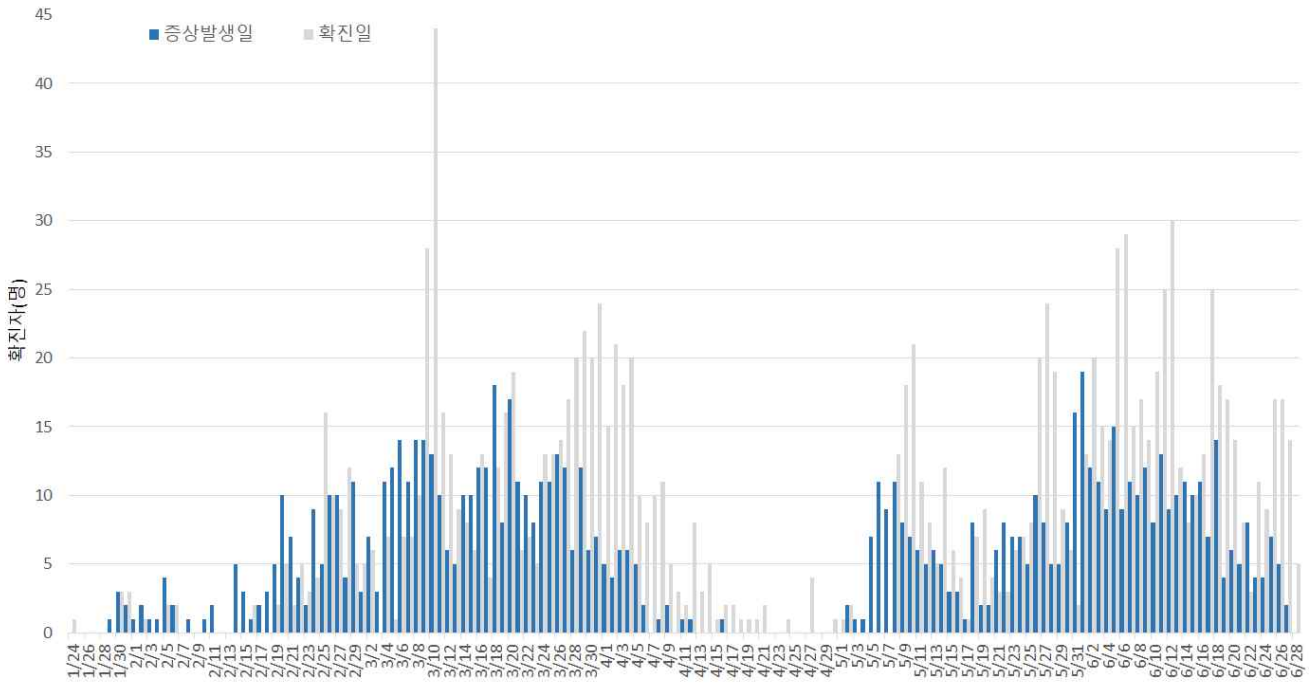

서울시 코로나19 일별 분포 현황

○ 주별 검사건수 및 확진환자 양성률

- 총 검사건수 281,411건(금주 2,147건)중 1,303명 확진, 검사 대비 양성률 0.46%

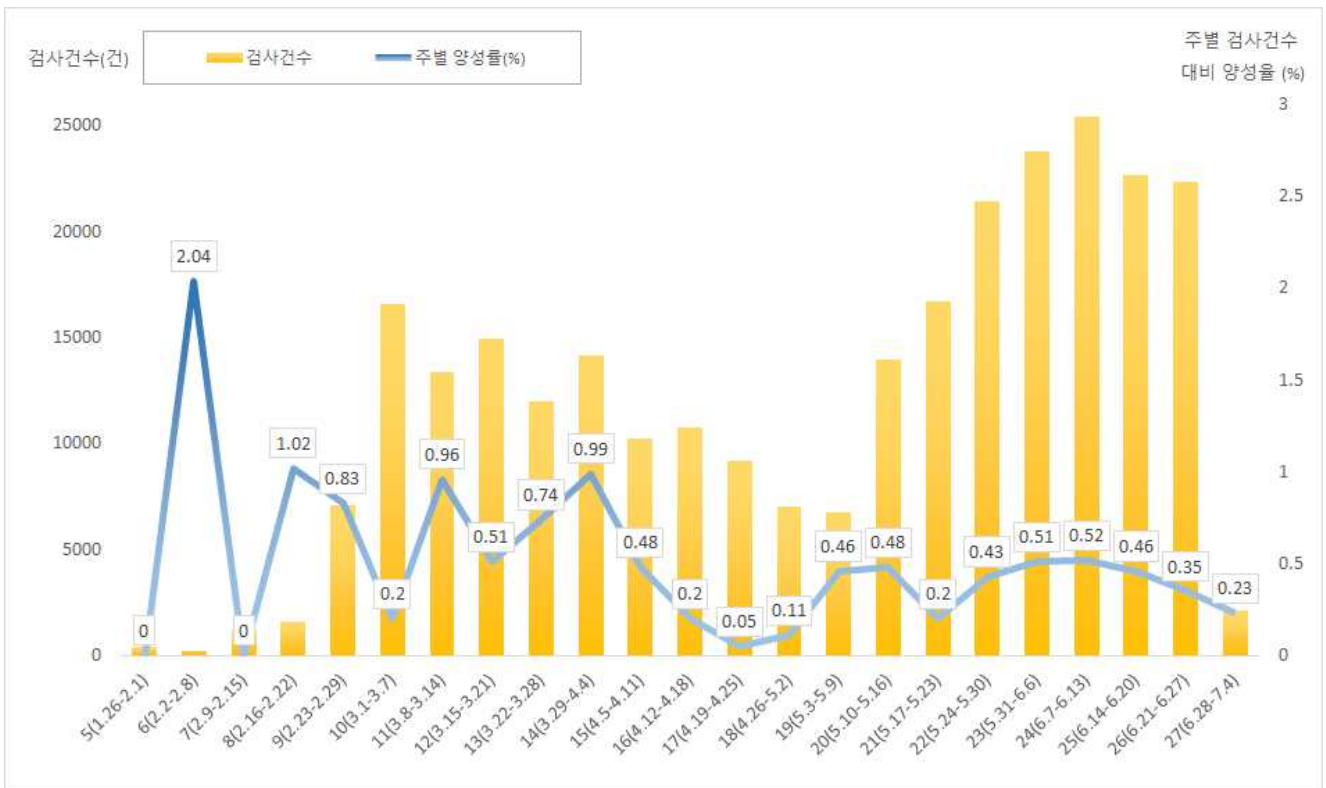

서울시 코로나19 확진자 주별 검사현황 및 양성률

□ 인적 특성별 발생현황(6.28. 18시 기준)

- (성별) 남성이 51.0%로 여성보다 높음
- (연령별) 확진자의 평균 연령은 44.4세(중위연령 43세, 범위 0-99세)로 20-50대가 69.2%이며, 사망 7명(44세, 62세, 78세, 82세(2명), 87세, 91세 남성)임
 - 치명률은 전체 0.5%이고, 80세 이상의 치명률은 8.2%임

서울시 성별, 연령별 확진환자 퇴원, 입원, 사망 현황

(단위: 명, %)

구분	확진자 (%)	퇴원자 (%)	장기 입원자 (%)	퇴원자 평균 입원일(일)	사망자	치명률(%)
계	1,303 (100.0)	259 (27.5)	942 (72.3)	27.3	7	0.5
성별	남성 664 (51.0)	133 (26.8)	496 (74.7)	27.1	7	1.1
	여성 639 (49.0)	126 (28.3)	446 (69.8)	27.5	0	0
연령	0-9 18 (1.4)	1 (7.1)	14 (77.8)	23.3	0	0
	10-19 56 (4.3)	13 (26.5)	49 (87.5)	26.0	0	0
	20-29 328 (25.2)	90 (31.1)	289 (88.1)	28.6	0	0
	30-39 196 (15.0)	51 (34.0)	150 (76.5)	26.8	0	0
	40-49 164 (12.6)	37 (28.5)	130 (79.3)	27.1	1	0.6
	50-59 214 (16.4)	42 (27.6)	152 (71.0)	27.9	0	0
	60-69 173 (13.3)	13 (13.8)	94 (54.3)	26.7	1	0.6
	70-79 105 (8.1)	10 (19.6)	51 (48.6)	23.9	1	1
80이상 49 (3.8)	2 (15.4)	13 (26.5)	24.9	4	8.2	

※ 치명률=사망자수/확진자수 × 100

※ 평균 입원일수(전체)= (퇴원자, 비퇴원자 입원일의 합계)/(전체 확진자수)

※ 장기입원자=입원일수 35일 이상

○ 성별·연령별 분포 현황

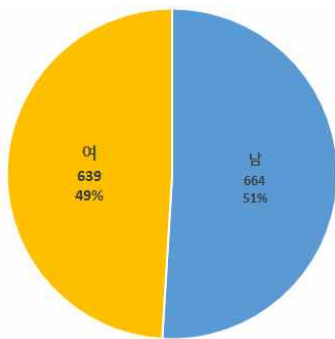

성별

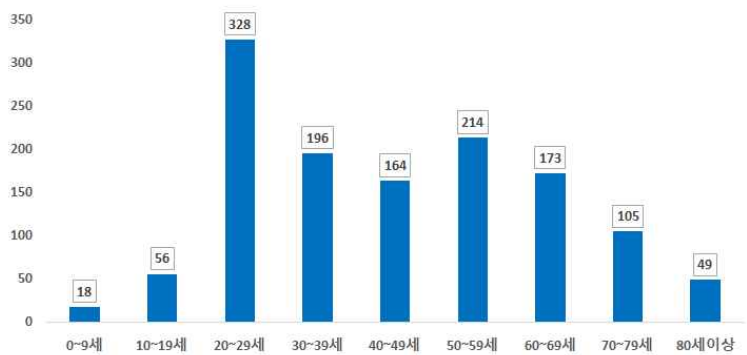

연령별

○ 연령별 확진자 치료현황

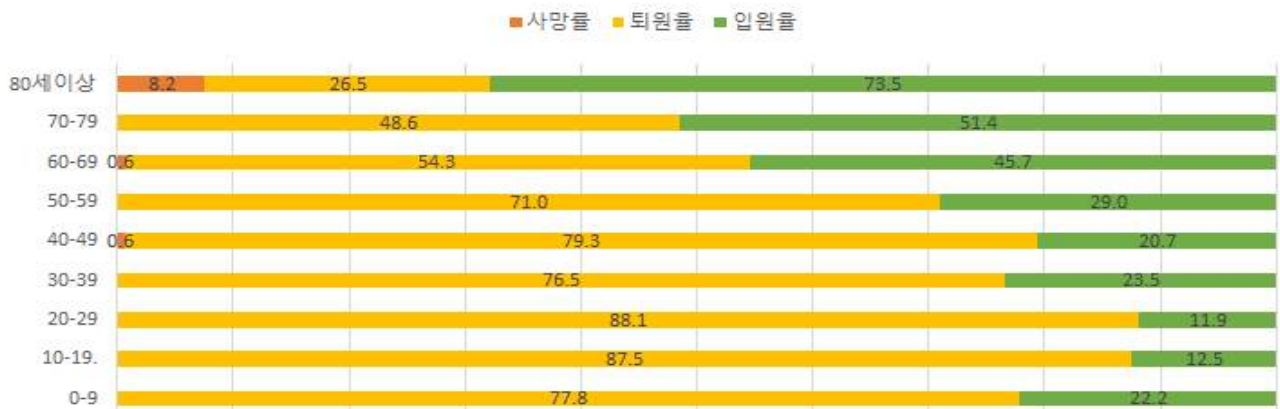

서울시 코로나19 연령별 확진자 치료 현황(명, 확진일 기준)

○ (진단소요일) 발병-격리까지 평균 3.4일(중앙값 2일)소요, 발병-확진까지 평균 4.4일(중앙값 3일), 발병-입원까지 평균 4.4일(중앙값 3일)

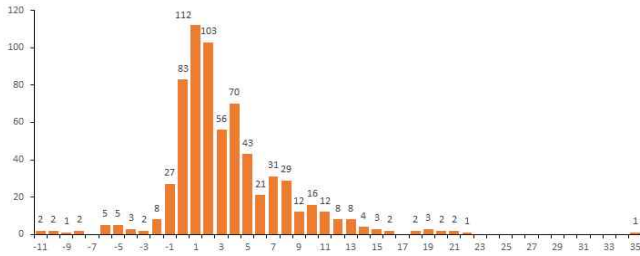

발병일 - 격리일 소요기간

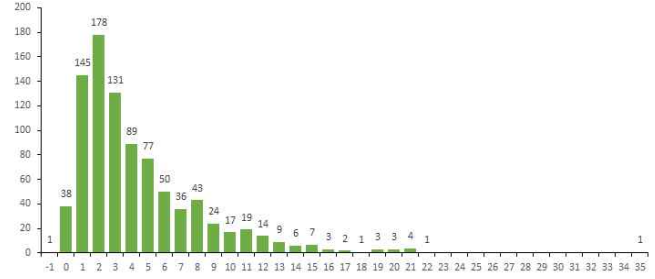

발병일 - 확진일 소요기간

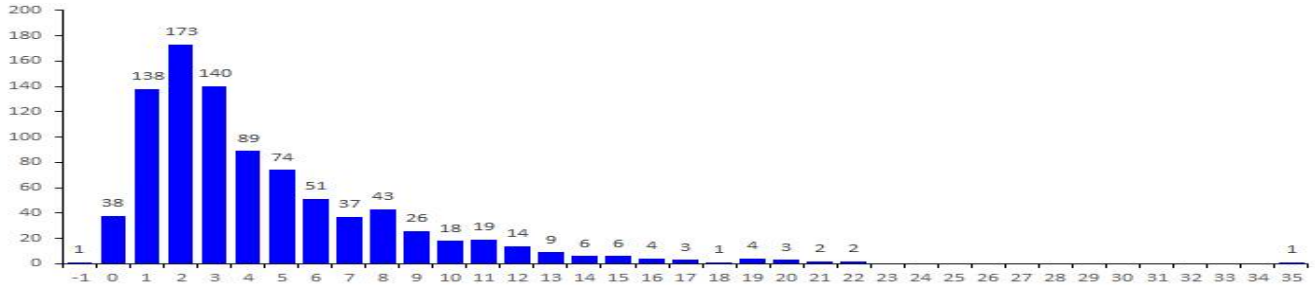

발병일-입원일 소요기간*

※ 분석대상 발병일확진일입원일 이 모두 확인된 681명 (무증상, 증상발생일 알 수 없음 등 622명 제외)

□ 자치구별 발생현황(신고 구 기준)(6.28. 18시 기준)

- 관악구 발생이 8.6%(112명)으로 가장 높았으며, 구로구 7.7%(100명), 강남구 7.4%(96명), 강서구 5.8%(75명) 순이었음
- 10만명당 발생률은 구로구가 24.94명으로 가장 높았으며, 용산구 24.22명, 관악구 22.72명, 종로구 21.83명 순이었음

서울시 자치구별 코로나19 확진자 분포 현황

(단위: 명)

구분	누계		증가현황	발생률 (10만명당)
	(명)	(%)		
합계	1,303	100.0	▲(+5)	13.60
서울특별시	1,294	99.3	▲(+5)	13.51
종로구	32	2.5	-	21.83
중구	22	1.7	-	18.08
용산구	53	4.1	▲(+1)	24.22
성동구	50	3.8	-	16.72
광진구	20	1.5	-	5.75
동대문구	41	3.1	-	12.05
중랑구	33	2.5	-	8.37
성북구	31	2.4	-	7.19
강북구	20	1.5	-	6.43
도봉구	61	4.7	-	18.37
노원구	42	3.2	▲(+1)	7.89
은평구	52	4.0	-	10.98
서대문구	46	3.5	-	15.18
마포구	33	2.5	-	9.00
양천구 ⁵⁾	73	5.6	-	16.02
강서구 ⁴⁾	75	5.8	-	12.77
구로구 ²⁾	100	7.7	▲(+1)	24.94
금천구	36	2.8	-	15.70
영등포구	72	5.5	-	19.99
동작구	54	4.1	-	13.83
관악구 ¹⁾	112	8.6	-	22.72
서초구	49	3.8	▲(+1)	11.56
강남구 ³⁾	96	7.4	-	18.06
송파구	56	4.3	▲(+1)	8.46
강동구	35	2.7	-	8.23
타시도	9	0.7	-	-

1) 관악구: 리치웨이 22명, 해외유입관련 17명, 만민중앙교회 13명, 이태원클럽 12명, 구로콜센터 9명, 관악구 왕성교회 14명, 수도권개척교회 2명 등
 2) 구로구: 구로콜센터 26명, 만민중앙교회 22명, 리치웨이 13명, 수도권개척교회 9명, 쿠팡물류센터 5명 등
 3) 강남구: 해외유입관련 56명, 이태원클럽 8명, 리치웨이 7명, 삼성서울병원 3명 등
 4) 강서구: 해외유입관련 14명, 구로콜센터 12명, 쿠팡물류센터관련 11명, 이태원클럽관련 6명, 수도권개척교회 6명, 양천구운동시설 5명 등
 5) 양천구: 양천구운동시설 25명, 구로콜센터 13명, 수도권 개척교회 11명, 이태원 클럽 4명, 리치웨이 4명 등

□ 주요 감염경로별 발생 현황 (6.28. 18시 기준)

- 5월 이태원 클럽 내 전파를 통한 지역집단발생 환자 증가, 최근에는 다단계 회사인 리치웨이(119명)와 교회(80명)를 중심으로 환자 증가
- 주요 감염경로별 발생률은 해외유입 23.5%로 가장 높았으며, 지역집단발생 14.4%, 이태원클럽 10.7%, 리치웨이 9.1% 순이었음

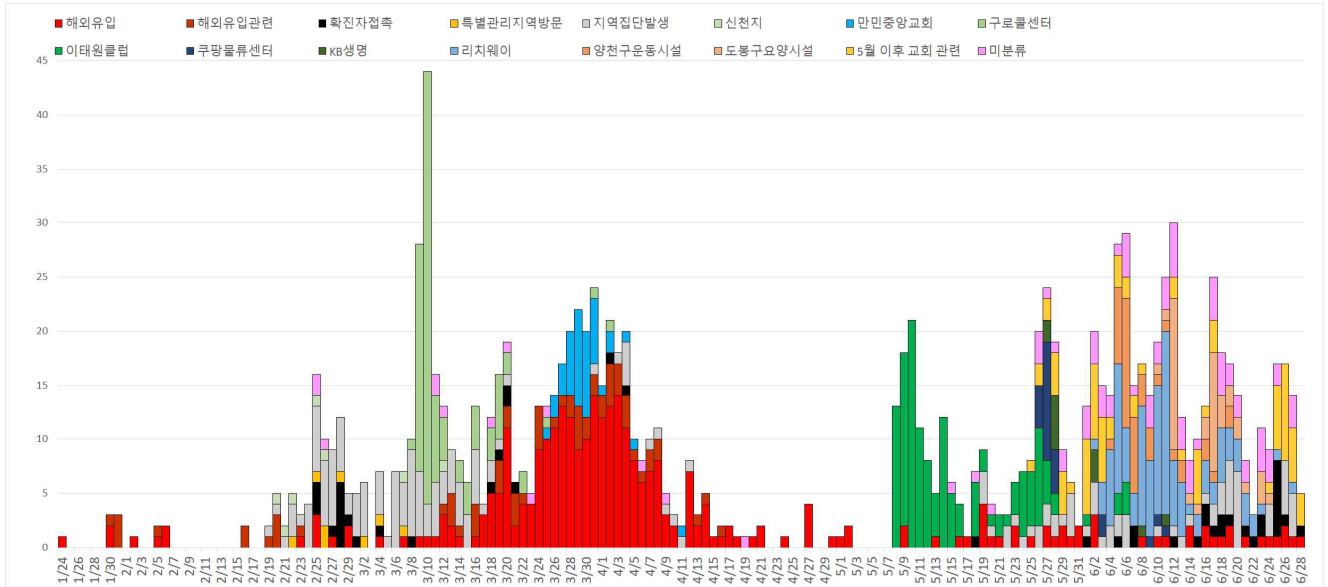

서울시 코로나19 주요 감염경로별 발생현황

○ 감염경로 불분명 환자

서울시 성별, 연령별 코로나19 접촉자 분포 현황

(단위: 명)

구분	확진자 전체	경로불분명												
		소계	성별		연령(세)									
			남	여	0-9	10-19	20-29	30-39	40-49	50-59	60-69	70-79	80이상	
경로 불분명 환자(%)	1,303 (100.0)	83 (6.4)	48 (3.7)	35 (2.7)	0 (0.0)	1 (0.1)	8 (0.6)	13 (1.0)	10 (0.8)	12 (0.9)	15 (1.2)	14 (1.1)	10 (0.8)	

※ 강북·도봉·동대문·마포 각 1건, 강남·광진·금천·송파·양천·용산·은평·타시도 2건, 성동·노원 3건, 동작·서초·성북·중랑·관악 4건, 강동·강서·서대문 5건, 종로 6건, 구로 7건, 영등포 9건

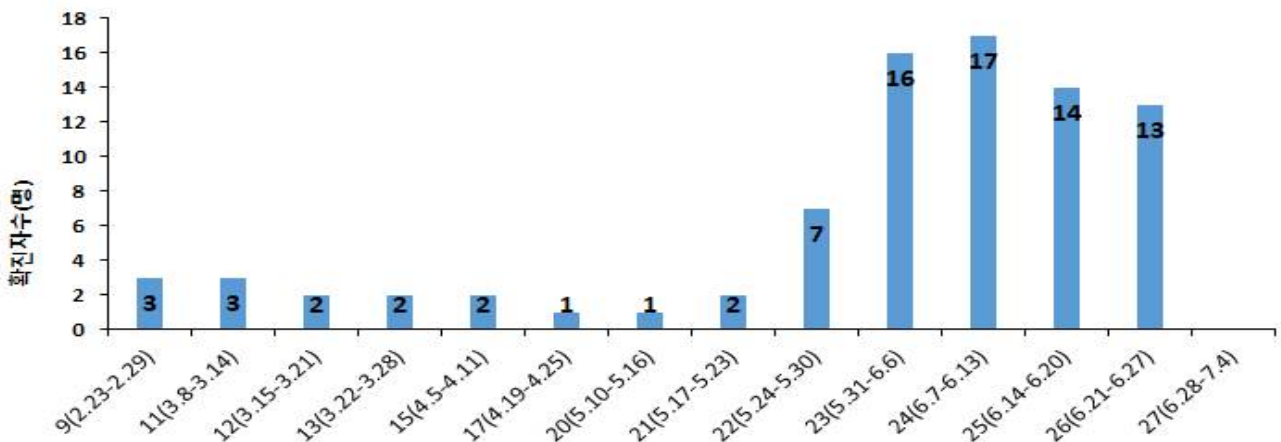

서울시 코로나19 감염경로 불분명 확진자 주별 분포 현황(명, 확진일 기준)

□ 국외 유입 현황(6.28. 18시 기준)

- 국외유입 사례 추정되는 누적 확진자 수는 306명(전체의 23.5%)임
- 주요 국외유입 감염국가는 미국 42.6%, 유럽 31.1%, 동남아시아 10.5%순임

서울시 자치구별 코로나19 해외유입 확진자 분포 현황

(단위: 명)

구분	미국	유럽	동남아시아	중국	일본	캐나다	남미	오세아니아	아시아	합계
누계	131	95	32	7	4	5	11	2	18	1
증가현황	▲(+1)	-	-	-	-	-	-	-	-	-
백분율(%)	42.8	31.0	10.5	2.3	1.3	1.6	3.6	0.7	5.9	0.3

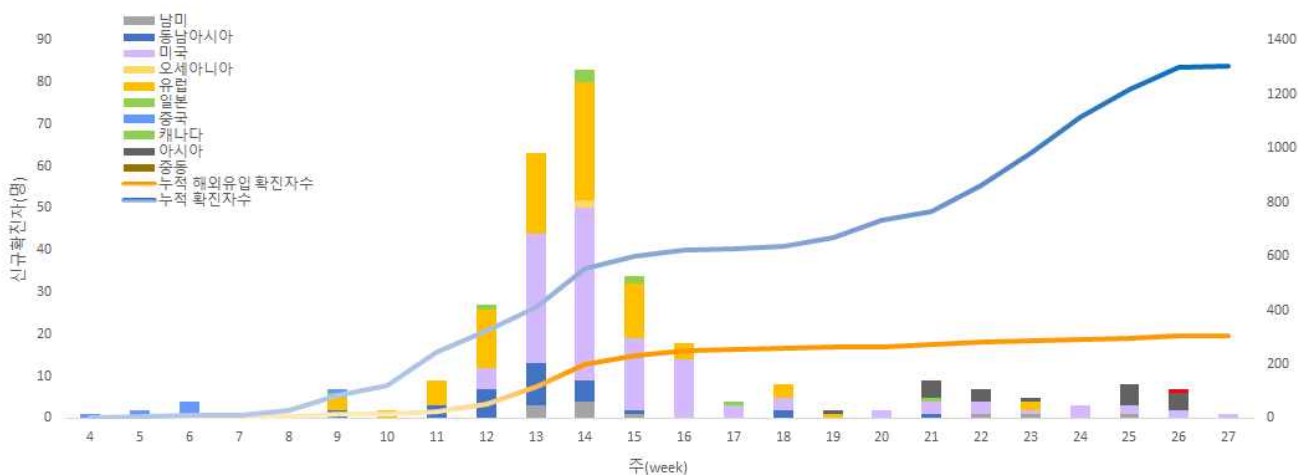

서울시 코로나19 신규·누적 해외유입 확진자 현황(명, 확진일 기준)

○ 연령별 해외유입 연령 분포 현황

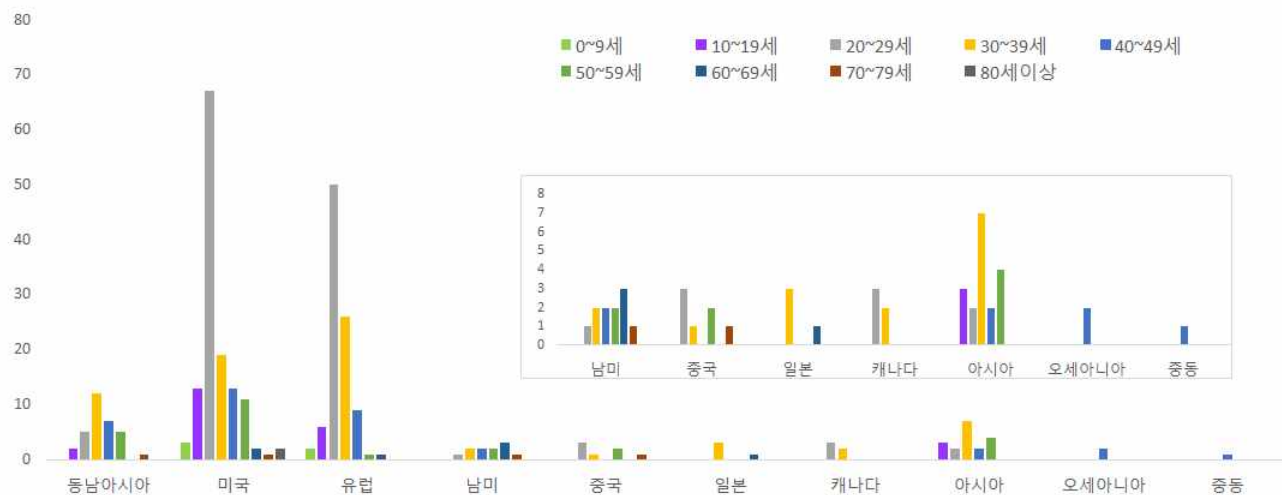

서울시 코로나19 연령별 해외유입 확진자 현황(명, 확진일 기준)

□ 접촉자 관리 현황(6.29. 10시 기준)

○ 서울시 관리 누적 접촉자는 31,093명으로, 그중 검사결과 양성으로 확진된 사례는 0.8%(264명)임

서울시 성별, 연령별 코로나19 접촉자 분포 현황

(단위: 명)

구분	합계	성별		연령(세)										확인불가
		남	여	0-9	10-19	20-29	30-39	40-49	50-59	60-69	70-79	80이상		
누계	31,093	16,621	14,472	908	1,834	10,130	6,105	4,097	3,820	2,451	1,232	466	50	
(%)	(100.0)	(53.5)	(46.5)	(2.9)	(5.9)	(32.6)	(19.6)	(13.2)	(12.3)	(7.9)	(4.0)	(1.5)	(0.2)	
확진자	264	125	139	8	15	40	28	34	56	39	20	24	-	
(%)	(0.8)	(0.8)	(1.0)	(0.9)	(0.8)	(0.4)	(0.5)	(0.8)	(1.5)	(1.6)	(1.6)	(5.2)	-	

※ 접촉자 중 확진자수(명, %)는 질병보건통합관리시스템(is.cdc.go.kr)에 등록된 접촉자 데이터를 기준으로 함

○ 주별 접촉자 발생 현황

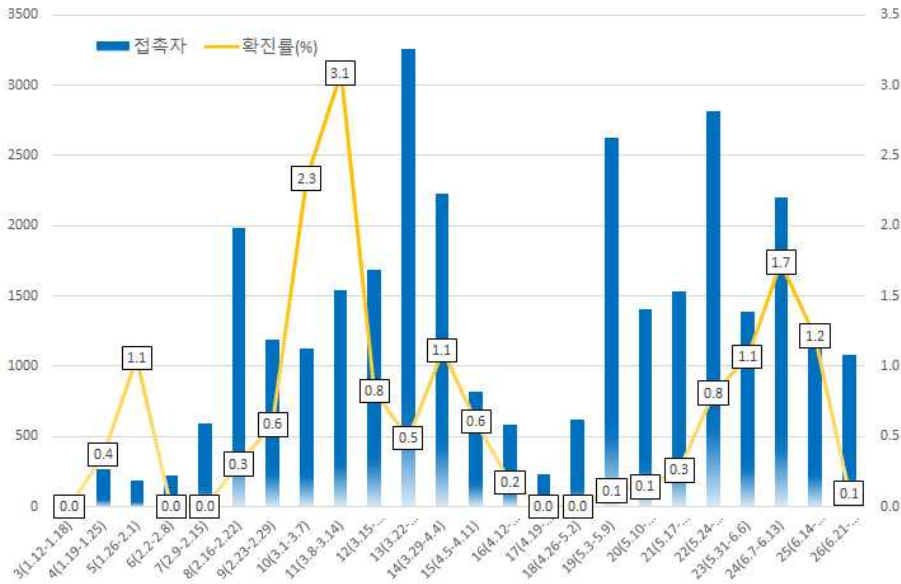

서울시 코로나19 주별 접촉자 현황 및 확진율 (명, %, 최종접촉일 기준)

○ 연령별 접촉자 발생 현황

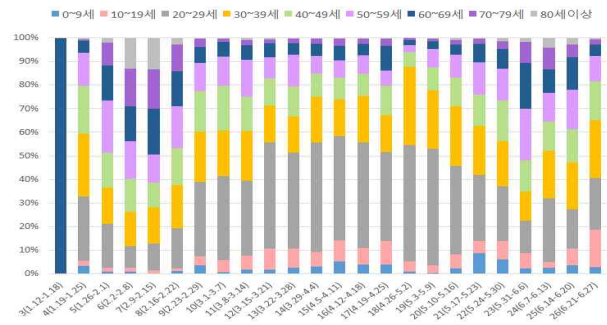
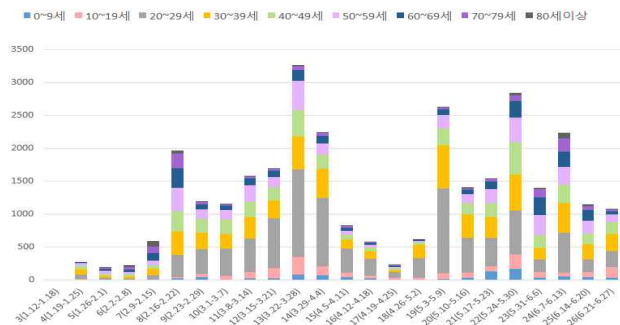

서울시 코로나19 연령별 분포(명, %, 최종접촉일 기준)

○ 성별 접촉자 발생 현황

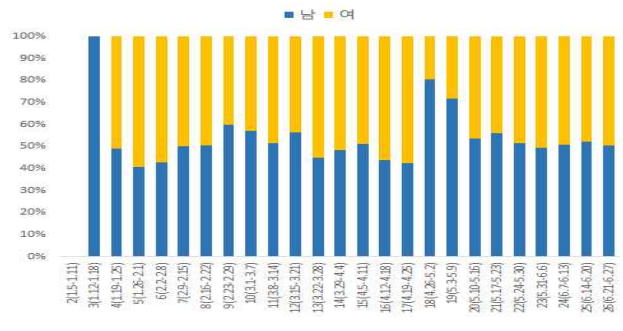
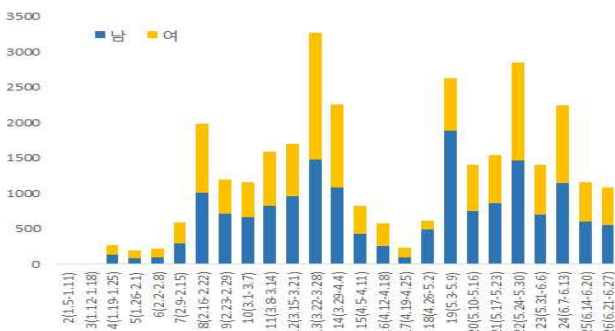

서울시 코로나19 성별 분포(명, %, 최종접촉일 기준)

□ 감염재생산수(Reproduction number)추이;R(t)

○ '20.6.28. 00시 기준 1,229명에 대해 증상발생일기준 산출

- 무증상자 417명의 증발생일은 확진일로 대체하여 분석

○ 5월 클럽, 물류센터, 교회 소모임, 방문판매업체 등 지역감염확산으로, 지역감염 유효재상산수는 22주 증가 후 소폭 감소경향

- 감염재생산수 주별 변화; 19주(05.03-05.09) 1.40 → 20주(05.10-05.16) 1.33 → 21주(05.17-05.23) 0.74 → 22주(05.24-05.30) 1.16 → 23주(05.31-06.06) 1.11 → 24주(06.07-06.13) 1.09 → 25주(06.14-06.20) 0.88 → 26주(06.21-06.27) 0.72

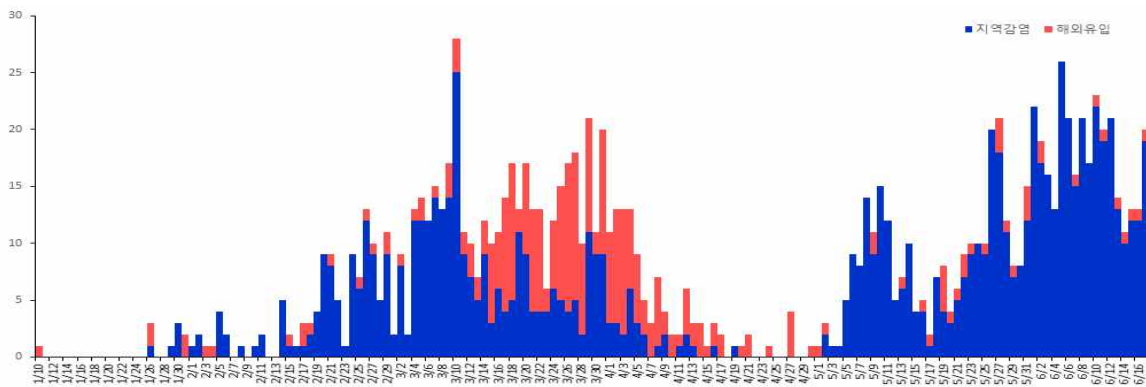

서울시 코로나19 확진자 (명, 증상발생일 기준)

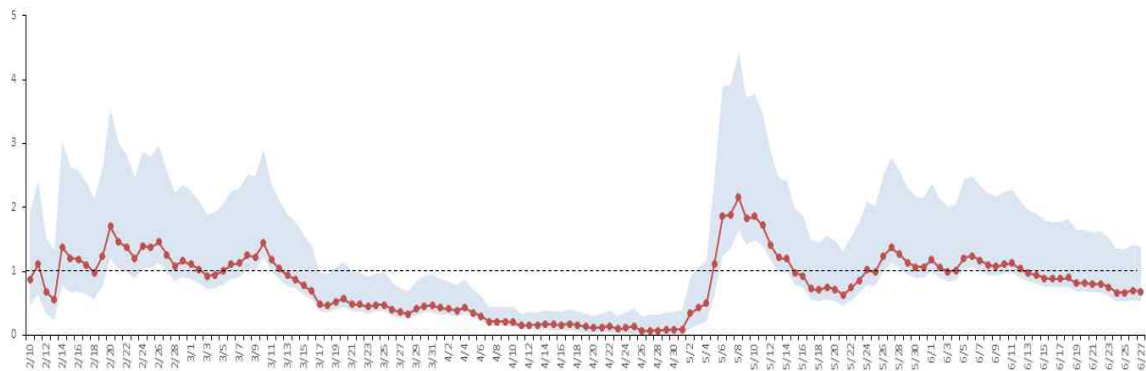

서울시 코로나19 일별 Rt (Cori 방법 이용, 각 점은 1일을 의미함)

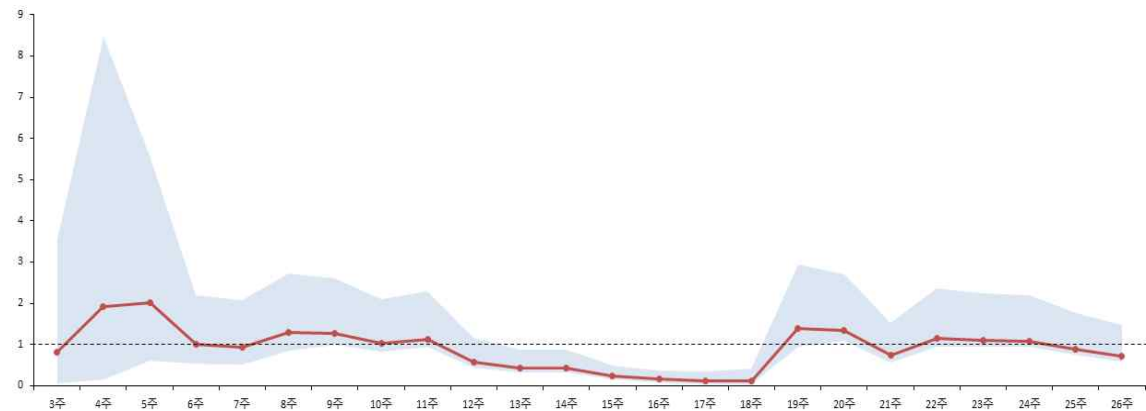

서울시 코로나19 주별 Rt (주별 중앙값 평균)

● 서울시 전체 선별진료소 지정 현황 (2020.6.29. 10시 서울시 일일보고 기준)

(단위: 개소)

합 계	자치구				의료기관					차량 이동식	이동 검체 채취반
	소계	보건소 내	보건소 외		소계	국가 지정	지역 거점	국공립 병원	민간 병원		
			선별진료소	상담소							
85	38	35	1	2	44	5	6	8	25	1	2

● 보건소 선별진료소 지정 현황 (2020.6.29. 10시 서울시 일일보고 기준)

(단위: 개소)

현황		세부현황		
설치 (A+B+C)	검체채취 가능(A+B)	보건소 내 (A)	보건소 외	
			선별진료소(B)	상담소(C)
38	36	35	1	2

* (보건소 내 2개소 운영) 10개구(중구·성동·동대문·중랑·성북·강북·은평·양천·금천·강남·강동구)

* (보건소 내 1개소 운영) 15개구(종로·용산·광진·도봉·노원·서대문·마포·양천·강서·구로·영등포·동작·관악·서초·송파구)

* 코로나19 상담소 2개소 : 금천구, 광진구(자양보건지소)

* 보건소 외 선별진료소 1개소 설치: 구로구(동아유치원 앞)

● 자치구 보건소 선별진료소 운영 현황 (2020.6.26. 10시 서울시 일일보고 기준)

(단위 : 건)

날 짜	진 료		검 체		X-ray	
	계	누 계	계	누 계	계	누 계
6. 25.(목)	2,282	296,516	1,895	253,104	0	1,227
6. 24.(수)	2,334	294,234	1,971	251,209	0	1,227
6. 23.(화)	2,940	291,900	2,547	249,238	0	1,227
6. 22.(월)	2,925	288,960	2,451	246,691	0	1,227
6. 21.(일)	1,573	286,035	1,497	244,240	0	1,227
6. 20.(토)	1,909	284,462	1,827	242,743	0	1,227
6. 19.(금)	2,927	282,553	2,498	240,916	0	1,227
전일대비 증감	△52	2,282	△76	1,895	0	0

● 의료기관 선별진료소 운영 현황 (2020.6.29. 10시 서울시 일일보고 기준)

(단위: 건)

구분	진 료		검체 검사		비고
	6.26.(금)	누계	6.26.(금)	누계	
계	1,184	173,262	1,184	133,389	
국가지정	99	22,845	99	15,017	
지역거점	168	27,275	168	23,839	
국공립병원	105	14,240	105	13,073	
민간병원	812	108,902	812	81,460	

*시립병원 6.28. 기준

● 일반시민 대상 선제검사(홈페이지신청) (2020.6.29. 10시 서울시 일일보고 기준)

구분	총누계	어린이	은평	서북	서울의료원	보라매	동부	서남	서울의료원 강남분원
누계	1,152	115	116	105	143	168	170	150	185
6.26.	134	8	23	11	21	16	13	22	20
6.25.	140	9	21	10	16	23	20	21	20
6.24.	118	8	9	4	11	10	27	4	45
6.23.	141	5	10	22	6	17	11	10	60
6.22.	195	20	23	27	21	19	16	29	40
6.19.	66	14	0	2	10	14	20	6	0
6.18.	79	13	0	3	16	20	16	11	0
6.17.	88	11	11	10	10	17	14	15	0
6.16.	87	14	5	8	16	16	15	13	0
6.15.	104	13	14	8	16	16	18	19	0

● 노인 복지시설 대상 선제검사 현황 (2020.6.29. 10시 서울시 일일보고 기준)

구분 (6.25.~)	총누계	검체검사		비고		확진건수
		6.25.	6.26.	6.27.	6.28.	
계	1,245	877	368			
이동검사반(1반)	1,032	737	295			도봉 용산
이동검사반(2반)	213	140	73			

● 차량이동식(Drive-Thru) 선별진료소 운영 현황 (2020.6.29. 10시 서울시 일일보고 기준)

(단위: 건)

구분	6.28.(일)			누계			비고
	진료인원	검사인원	양성건수	진료인원	검사인원	양성건수	
계	0	0	-	9,377	7,952	8	
이대서울병원	0	0	-	4,161	4,147	5	주말미운영
구 소방학교	-	-	-	1,814	1,379	2	운영중단
은평병원	-	-	-	896	782	0	
잠실주경기장	-	-	-	2,506	1,644	1	

※ 은평병원, 잠실주경기장 4.27.(월)부터 운영 중단

※ 구 소방학교 '20.5.8.(금)부터 운영 중단 ⇒ '20.5.15.(금) 운영 재개 ⇒ '20.5.22.(금) 운영 중단

● 일자별 선별진료소 운영 현황

(단위: 건)

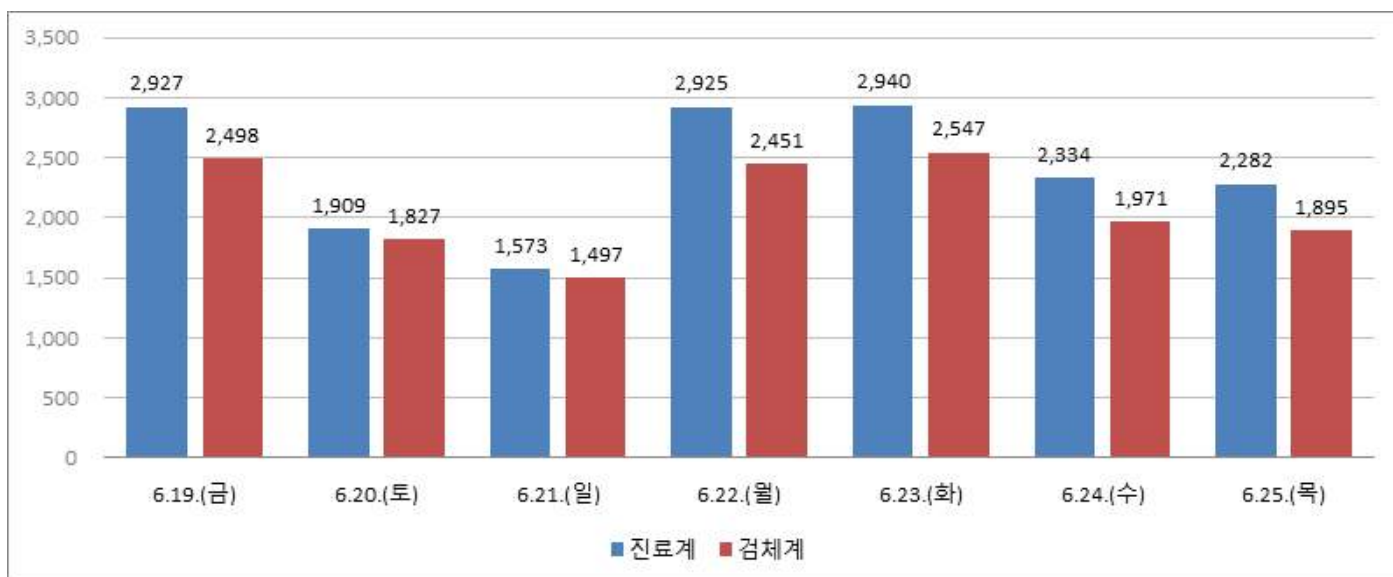

보건소 선별진료소 운영 현황

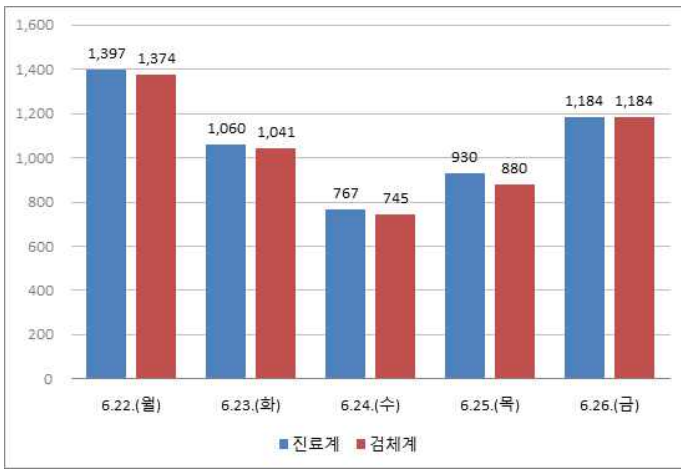

의료기관 선별진료소 운영현황

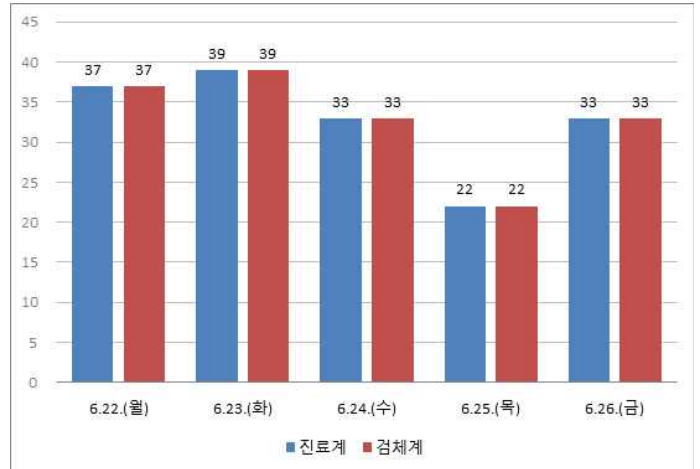

차량이동식 선별진료소 운영현황

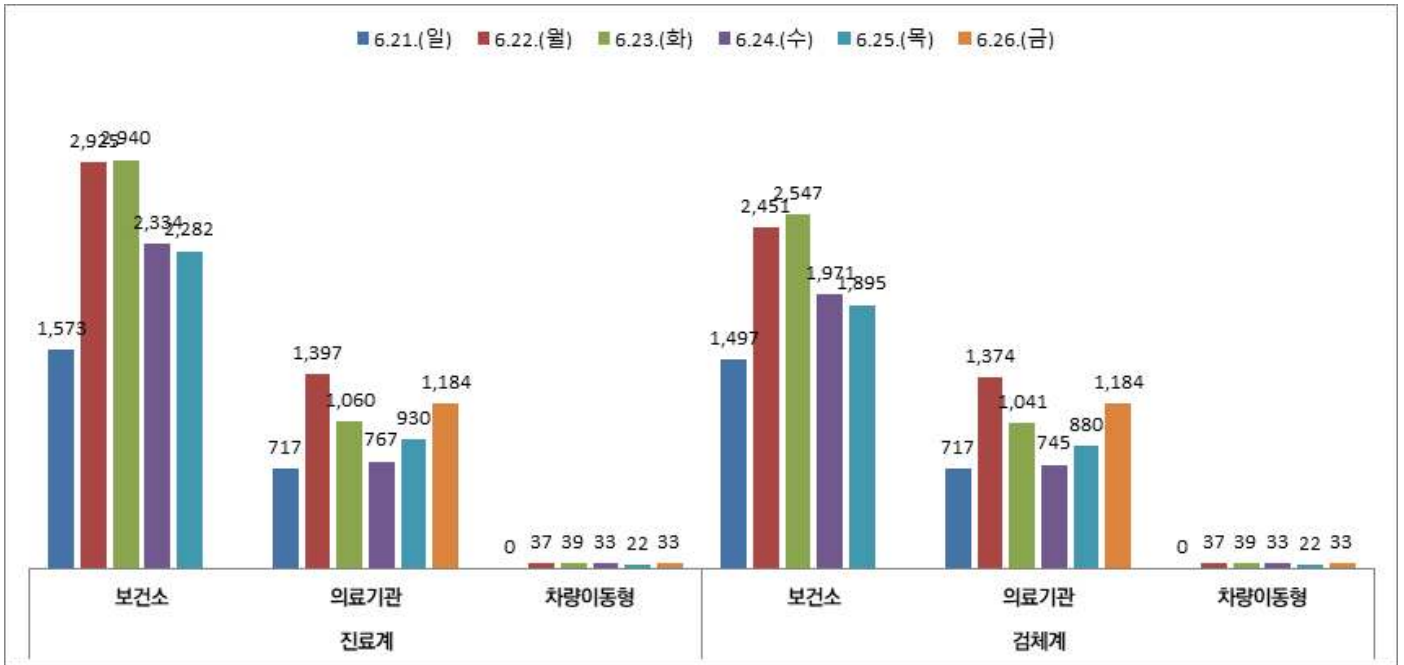

서울시 선별진료소 유형별(보건소, 의료기관, 차량이동식) 운영 현황

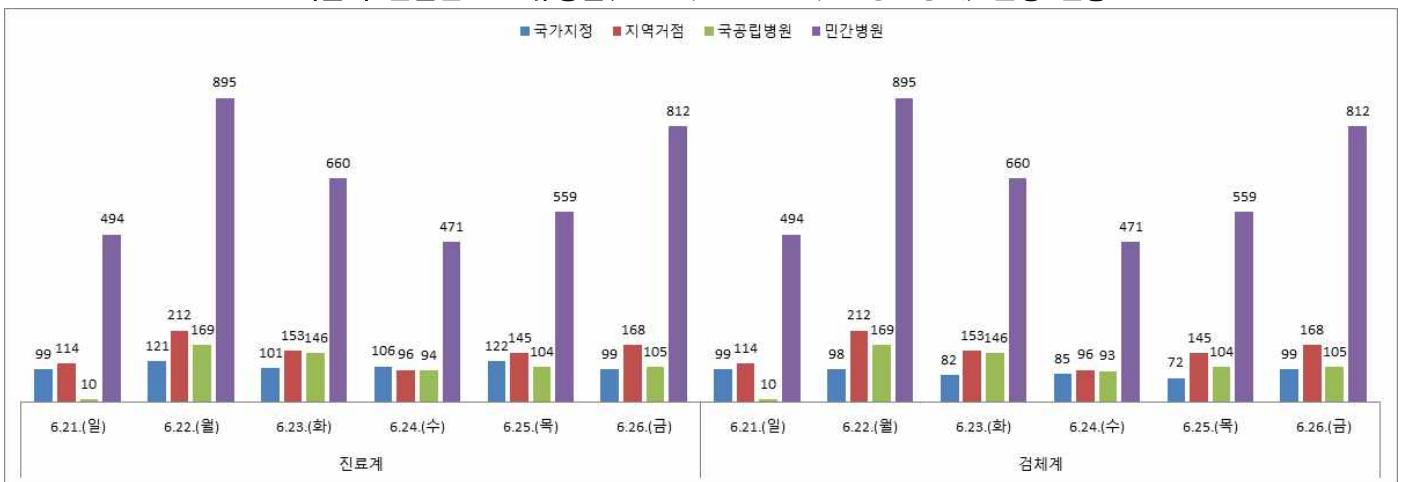

서울시 의료기관 유형별(국가지정, 지역거점, 국립병원, 민간병원) 선별진료소 운영 현황

● 국내 확진환자 발생 현황

- 국내 확진자는 12,757명(전일 00시 기준 대비 42명 추가)이며, 이 중 격리해제는 11,429명(전일 대비 65명 증가)으로 현재 1,046명이 격리 중임
- 사망자는 282명(전일 00시 기준 대비 0명 추가)으로 치명률은 2.21%로 확인됨

국내 코로나19 발생 현황 (2020.6.29. 00:00 기준) (출처: 질병관리본부)

구분	총계	확진환자현황				검사현황		
		계	격리해제	격리 중	사망	계	검사 중	결과 음성
6.28.(일) 0시 기준	1,251,695	12,715	11,364	1,069	282	1,238,980	19,005	1,219,975
6.29.(월) 0시 기준	1,259,954	12,757	11,429	1,046	282	1,247,197	18,499	1,228,698
증감	8,259 (0.7%)	42 (0.3%)	65 (0.6%)	△23 (△2.2%)	0 (0.0%)	8,217 (0.7%)	△506 (△2.7%)	8,723 (0.7%)

- 새롭게 확진된 환자 42명의 현황

구분	합계	서울	부산	대구	인천	광주	대전	울산	세종	경기	강원	충북	충남	전북	전남	경북	경남	제주	검역
격리중	1,046	356	7	17	53	9	67	4	2	289	7	4	17	6	5	6	6	3	188
격리 해제	11,429	942	143	6,700	284	32	44	50	47	888	54	60	150	21	19	1,328	128	16	523
사망	282	7	3	189	1	-	1	1	-	23	3	-	-	-	-	54	-	-	-
합계	12,757	1,305	153	6,906	338	41	112	55	49	1,200	64	64	167	27	24	1,388	134	19	711
증감	42	7	1	2	1	4	2	-	-	16	-	-	-	1	1	1	1	-	5
해외 유입	12	1	-	-	-	1	-	-	-	2	-	-	-	-	1	1	1	-	5
지역 발생	30	6	1	2	1	3	2	-	-	14	-	-	-	1	-	-	-	-	-

* 6월 28일 0시부터 6월 29일 0시 사이에 질병관리본부로 신고, 접수된 자료 기준으로 신규 확진자 신고내역을 해외유입과 이외의 경우로 구분하여 잠정수치를 제시

* 상기 통계는 모두 추후 역학조사 과정에서 변경될 수 있음

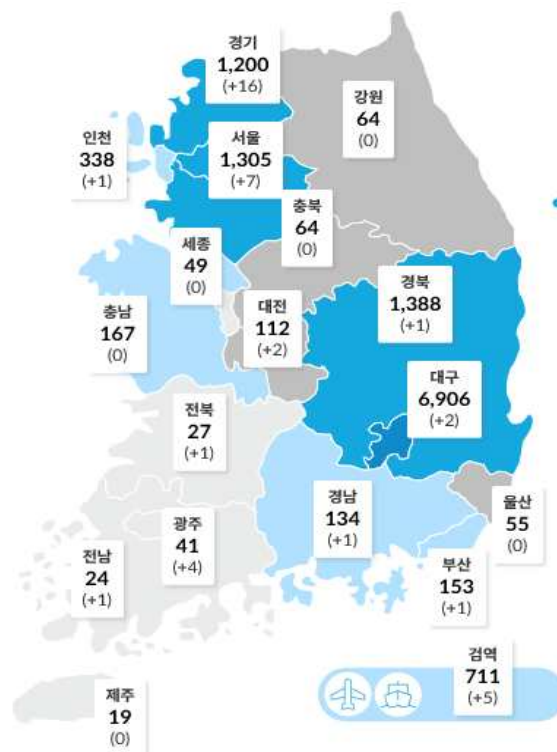

국내 확진자 분포 현황 (*출처: 질병관리본부)

● 국내 일별 신규/누적 확진자 현황 (2020.6.29. 00:00 기준)

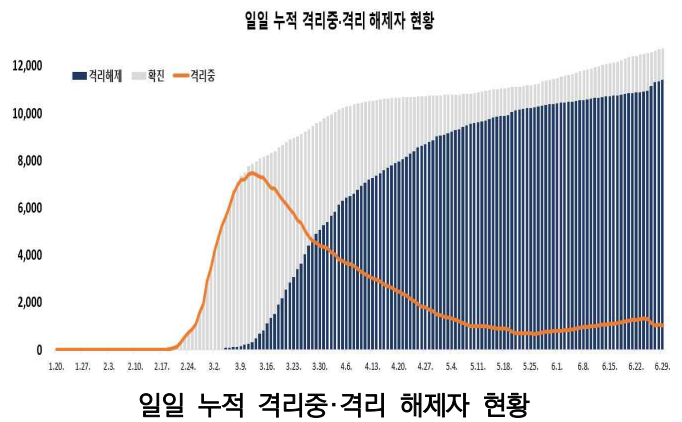
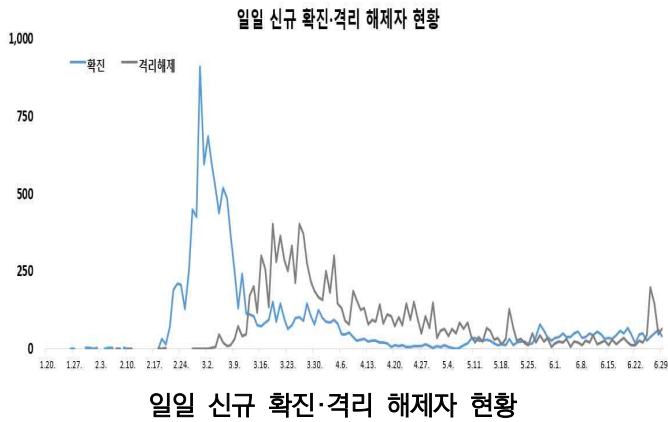

- 금일 신규 확진자 42명 중 해외유입은 12명이며, 지역사회 발생은 30명임
- 해외 유입 확진자 현황

해외 유입 신규 및 누적 확진자 현황 (2020.6.29. 00:00 기준)

구분	합계	유입 국가						확인 단계		국적	
		중국	중국 외 아시아	유럽	미주	아프리카	호주	검역단계	지역사회	내국인	외국인
신규	12	0	8	1	3	0	0	5	7	4	8
누계*	1,563	19	445	487	593	18	1	711	852	1,223	340

* 6.29. 0시 기준으로 해외유입 국가의 대륙구분을 우리나라 외교부 기준으로 변경 적용
(러시아(33명)→중국 외 아시아, 터키(9명)→유럽)

※ 지자체 역학조사가 진행 중으로 역학조사 결과에 따라 변동 가능

* 신규 해외 유입 확진자의 추정 유입국가는 미주 3명, 유럽 1명, 중국 외 아시아 8명(필리핀 2명, 방글라데시 2명, 카자흐스탄 2명, 러시아 1명, 파키스탄 1명)임

* 누적 확진자 12,757명 중 해외유입 관련 사례 1,563명(12.3%)으로 확인됨

- 지역사회 발생 확진자 현황(2020.6.29. 12시 기준)

* 서울 관악구 소재 리치웨이 관련 전일 대비 3명이 추가되어, 현재까지 총 210명이 확진됨

· (구분) 방문자 42명, 접촉자 168명 / (지역) 서울 122명, 경기 57명, 인천 24명, 강원 4명, 충남 3명

* 서울 관악구 왕성교회(교인 1,963명) 관련 전일 대비 1명이 추가되어, 현재까지 총 28명이 확진되었으며, 1,600여명은 음성 이었고 나머지는 진행 중임

· (지역) 서울 24명, 경기 4명

* 서울 용산구 국방부 청사 어린이집 관련 원생 및 교사 등 74명에 대해 검사를 실시하였으며, 추가 확진자 1명을 제외하고 나머지 73명은 음성으로 확인됨

· (지역) 서울 9명, 경기 4명, 울산 1명

* 경기 안양시 만안구 주영광교회(교인 80명) 관련하여 4명(교인 2명, 직장동료 2명)이 추가 확진되어 누적 확진자는 총 22명 (지표환자 포함)임. 추가확진자의 직장(이마트24 경기도 이천시 양지 SLC물류센터)에 대한 추가 접촉자 및 감염경로는 조사 중임

· (지역) 서울 1명, 경기 21명

* 경기 수원시 중앙침례교회(교인 9,000여명) 관련하여 4명이 추가 확진되어 총 7명이 확진됨. 예배 참석자 720명은 증상 유무에 대해 감시 중임

* 광주·전남 일가족 확진사례에 대한 역학조사 결과, 광주광역시 동구 광륵사와 관련성이 확인되었고, 총 확진자 수는 12명으로 집계됨. 광륵사에 대한 역학조사 과정 중 총 76명(광륵사 예술제(6.20, 39명), 불교대학(27명), 면담자(10명)의 접촉자가 확인되어 추가조사 및 검사가 진행 중임

· (구분) 방문자 8명, 접촉자 4명 / (지역) 광주 7명, 전남 3명, 전북 1명, 경기 1명

- 중앙방역대책본부는 주말 종교행사, 종교 소모임, 수련회 등 각종 종교 활동을 통해 코로나19 감염이 전파되고 있어 각별한 주의를 당부함

장소	총신도수 (관리대상)	지표환자 확진일	총 확진자 수	전파경로 및 관계	위험요인
왕성교회 (서울 관악구)	1,700여명 (1,642명)	6.24.	28명	교인, 가족, 지인 직장동료	• 본 예배 전후 소규모 모임 • 교회 수련회 / 찬양팀 마스크 착용 미흡 • 유증상 시 예배 참석
주영광교회 (경기 안양시)	80여명 (33명)	6.26.	22명	교인, 가족, 지인, 직장동료	• 환기 안 되는 시설 / 교회 내 식사 • 마스크 착용 미흡 • 유증상 시 예배 참석
중앙침례교회 (경기 수원시)	9,000여명 (717명)	6.27.	7명	조사 중	• 교인 간 소규모 모임 • 유증상 시 예배 참석

- 질병관리본부는 안산 유치원 장출혈성대장균감염증 발생과 관련하여 6월 16일(화) 장출혈성대장균감염증 집단 발생에 대한 의심신고 이후 지방자치단체 및 관계부처와 협력하여 지속적으로 역학조사 및 환자 발생을 모니터링 하고 있음

* 6월 28일 18시 기준으로 유증상자는 114명이고 장출혈성대장균감염증 환자 원아의 가족 1명 이 추가되어 총 58명이 확진됨
· 현재 입원 21명(원아 19명, 가족 2명) 중이며, 총 16명의 환자(원아 14명, 가족 2명)에서 용혈성요독증후군 의심증상이 발생하였고, 현재 4명이 투석치료 중임

· (구분) 원생 111명, 원아의 가족 3명

* 질병관리본부는 장출혈성대장균감염증 예방을 위해 손씻기 등 위생 수칙을 준수하고, 소고기 등 모든 음식은 충분히 익혀 먹는 등 안전한 음식을 섭취할 것, 조리도구를 구분하여 사용하고, 설사 등의 증상이 있는 경우 음식을 조리하지 않는 등 조리 시 위생수칙을 준수할 것을 당부함

장출혈성대장균 감염증예방수칙

• 올바른 손 씻기를 생활화 한다

- 흐르는 물에 비누 또는 세정제 등을 사용하여 30초 이상 손 씻기
- 외출 후, 화장실을 다녀온 뒤, 조리 전, 기저귀를 사용하는 영유아를 돌본 뒤, 더러운 옷이나 리넨을 취급 후 등

• 안전한 음식 섭취

- ◇ 음식은 충분한 온도에서 조리하여 익혀먹기
* 비살균 우유, 날 육류 등은 피하고, 소고기는 중심 온도가 72도 이상으로 익혀 먹기
- ◇ 물은 끓여 마시기
- ◇ 채소·과일은 수돗물에 깨끗이 씻어서 벗겨 먹기

• 위생적으로 조리하기

- 칼·도마는 소독하여 사용하기
- 조리도구(채소용, 고기용, 생선용)는 구분하여 사용하기

• 설사 증상이 있는 경우는 음식을 조리 및 준비 금지

• 강, 호수 수영장에서 수영할 때, 강물, 호수 물, 수영장물 마시지 않기

● 국내 코로나19 확진자 현황 (2020.6.29. 00시 기준)

국내 코로나19 확진자 성별·연령별 발생·사망현황

구분	금일신규 확진자	(%)	확진자 누계	(%)	신규 사망	(%)	사망 누계	(%)	치명률(%)	
계	42	(100.0)	12,757	(100.0)	0	-	282	(100.0)	2.21	
성별	남성	20	(47.62)	5,470	(42.88)	0	-	151	(53.55)	2.76
	여성	22	(52.38)	7,287	(57.12)	0	-	131	(46.45)	1.80
연령	80세 이상	0	(0.00)	556	(4.36)	0	-	139	(49.29)	25.00
	70-79	1	(2.38)	847	(6.64)	0	-	82	(29.08)	9.68
	60-69	12	(28.57)	1,665	(13.05)	0	-	41	(14.54)	2.46
	50-59	5	(11.90)	2,280	(17.87)	0	-	15	(5.32)	0.66
	40-49	6	(14.29)	1,673	(13.11)	0	-	3	(1.06)	0.18
	30-39	5	(11.90)	1,490	(11.68)	0	-	2	(0.71)	0.13
	20-29	9	(21.43)	3,352	(26.28)	0	-	0	(0.00)	-
	10-19	1	(2.38)	704	(5.52)	0	-	0	(0.00)	-
0-9	3	(7.14)	190	(1.49)	0	-	0	(0.00)	-	

* 발생현황 : 성별·연령별 1월 이후 누적 확진자수 / 성별·연령별 인구('20.1월 행정안전부 주민등록인구현황 기준)

* 사망현황 : 치명률 = 사망자수 / 확진자수 × 100

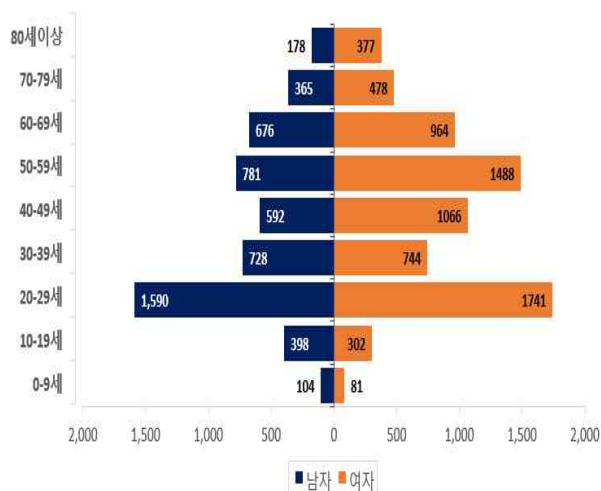

확진자 성·연령 분포

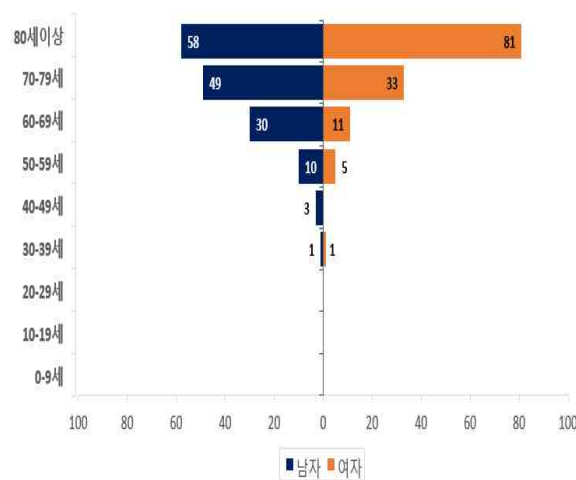

사망자 성·연령 분포

* 국내 확진자는 12,757명, 사망자는 282명으로 보고되었으며, 치명률은 2.21%로 확인됨

✓ 성별 분포 현황

- * 성별로는 확진자에서 여성이 7,287명(57.12%)으로 남성 5,470명(42.88%)보다 높은 비율을 차지하였으나, 사망자의 경우에는 남성이 151명(53.55%)으로 여성 131명(46.45%) 보다 높은 비율을 차지함
- 성별에 따른 치명률은 5,470명의 확진자 중 151명이 숨진 남성에서 2.76%로 여성 1.80%보다 높은 치명률을 보임

✓ 연령별 분포 현황

- * 확진자의 연령대는 20대에서 3,352명(26.28%)으로 가장 많은 비율을 차지하였으며, 50대 2,280명(17.87%), 40대 1,673명(13.11%), 60대 1,665명(13.05%) 순으로 나타남
- * 사망자의 경우 확진자의 연령대와는 달리 60대 이상 고령층에서 262명(92.91%)으로 많은 비율을 차지함
- 연령대별 치명률은 556명의 확진자 중 139명이 숨진 80세 이상이 25.00%, 70대가 9.68%로, 여전히 7080 고령층에서 높은 치명률을 보임

위중·중증환자 현황

전체	6.16.	6.17.	6.18.	6.19.	6.20.	6.21.	6.22.	6.23.	6.24.	6.25.	6.26.	6.27.	6.28.	6.29.
계	24	25	27	33	33	34	34	37	38	37	35	30	32	32
중증	15	15	16	21	17	17	17	18	17	19	15	12	13	13
위중	9	10	11	12	16	17	17	19	21	18	20	18	19	19

구분	계	중증 (%)	위중 (%)
계	32	13 (100.0)	19 (100.0)
80세 이상	9	3 (23.1)	6 (31.6)
70-79세	11	6 (46.2)	5 (26.3)
60-69세	6	3 (23.1)	3 (15.8)
50-59세	6	1 (7.7)	5 (26.3)
40-49세	0	0 (0.0)	0 (0.0)
30-39세	0	0 (0.0)	0 (0.0)
20-29세	0	0 (0.0)	0 (0.0)
10-19세	0	0 (0.0)	0 (0.0)
0-9세	0	0 (0.0)	0 (0.0)

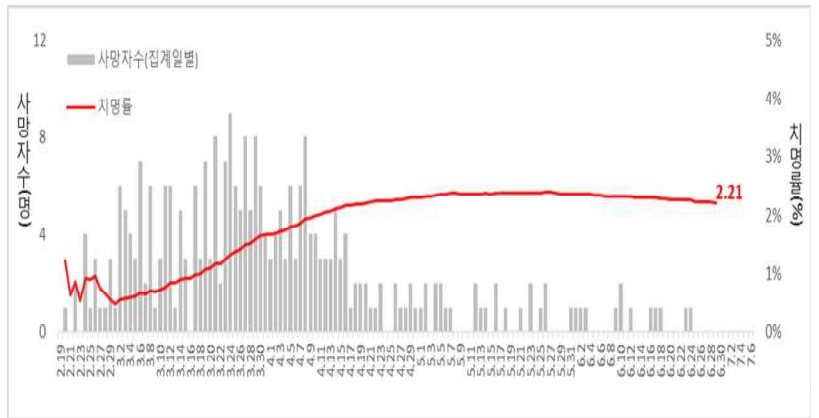

일별 사망자 현황

● 감염경로별 신규환자 발생 현황 (2020.6.29. 00:00 기준)

최근 2주간 감염경로별 신규환자 발생 현황

감염경로 구분	신규환자 (%)
계	636 (100.0)
해외유입	217 (34.1)
해외유입 관련	2 (0.3)
병원 및 요양병원 등	29 (4.6)
지역집단발병	291 (45.8)
선행 확진자 접촉	22 (3.5)
조사중	75 (11.8)

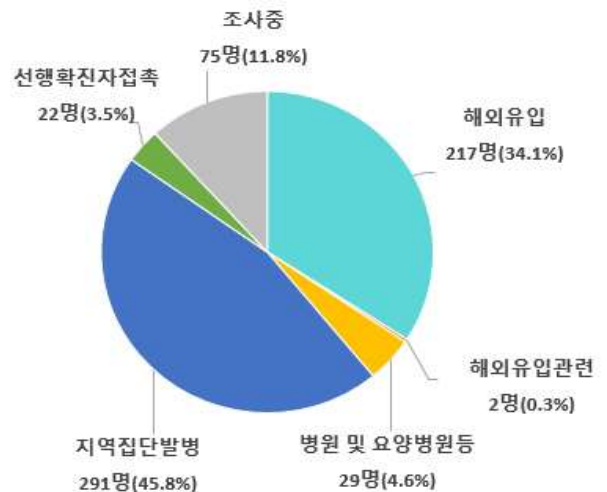

최근 2주간 감염경로별 신규환자 발생 분포

* 6월 15일 0시부터 6월 29일 0시까지 2주간 신고된 현황

* 최근 2주간 발생한 신규환자 636명 중 지역집단발병이 291명(45.8%)으로 가장 높은 비율을 차지했으며, 다음으로 해외유입이 217명으로 34.1%의 비율을 차지함

(단위: 명)

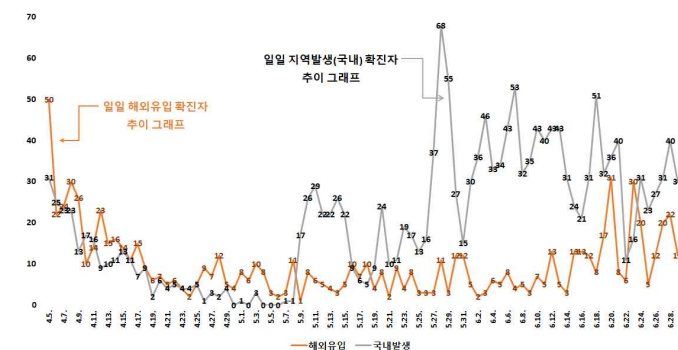

감염경로 구분에 따른 일별 신규 확진자 현황

(단위: 명)

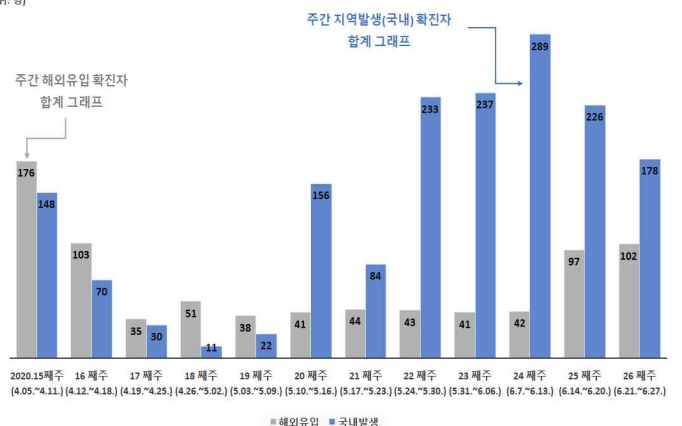

감염경로 구분에 따른 주별 신규 확진자 현황

지역별 주요 감염경로

지역	확진환자									주요 집단 발생 사례(명)
	누계	해외 유입	집단 발생 관련					기타*	신규	
			소계	신천지 관련	집단 발병	확진자 접촉자	해외유입 관련			
서울	1,305	299	900	8	791	32	69	106	7	클럽 관련(139), 리치웨이 관련(117), 구로구 콜센터 관련(99), 양천구운동시설 관련(44), 성심데이케어센터 관련(43), 만민중앙교회 관련(41), 수도권개척교회모임 관련(37), 동대문구 동안교회-PC방 관련(28), 쿠팡 관련(24), 왕성교회 관련(24), 강남 역삼동 모임 관련(8), 대전 방문판매 관련(8), 금천구 도정기회사 관련(4) 등
부산	153	34	89	12	57	19	1	30	1	온천교회 관련(39), 수영초 관련(5), 클럽 관련(4) 등
대구	6,906	37	6,122	4,511	690	917	4	747	2	제이미주병원 관련(196), 한사랑요양병원 관련(124), 대실요양병원 관련(101), 파티마병원 관련(39), 클럽 관련(2) 등
인천	338	57	270	2	254	6	8	11	1	쿠팡 관련(61), 수도권개척교회모임 관련(57), 클럽 관련(54), 리치웨이 관련(24), 구로구 콜센터 관련(19), 계양구 일가족 관련(12), 예수말씀실천교회 관련(5), 자동차동호인모임 관련(4) 등
광주	41	17	20	9	1	4	6	4	4	
대전	112	15	80	2	68	10	0	17	2	대전방문판매 관련(53), 꿈꾸는교회 관련(4) 등
울산	55	22	26	16	4	3	3	7	0	
세종	49	4	44	1	40	3	0	1	0	해양수산부 관련(31), 운동시설 관련(8)
경기	1,200	242	872	29	718	62	63	86	16	성남 은혜의강 교회 관련(67), 쿠팡 관련(67), 클럽 관련(59), 리치웨이 관련(58), 의정부성모병원 관련(50), 구로구 콜센터-부천 생명수교회 관련(50), 양천구운동시설 관련(28), 수도권개척교회모임 관련(25), 군포안양목회자모임 관련(22), 의왕 롯데제과 물류센터 관련(15), 주영광교회 관련(14), 한국대학생선교회 관련(7), 금천구 도정기회사 관련(6), 서울시청역 안전요원(5), 성남 이웃모임 관련(5), 왕성교회 관련(4), 강남 역삼동 모임 관련(3) 등
강원	64	16	41	17	24	0	0	7	0	의정부성모병원 관련(10), 원주시 아파트 관련(4), 리치웨이 관련(4), 금천구 도정기회사 관련(3) 등
충북	64	11	42	6	27	7	2	11	0	괴산군 장연면 관련(11), 클럽 관련(9), 구로구 콜센터 관련(2) 등
충남	167	15	140	0	137	2	1	12	0	천안시 등 운동시설 관련(103), 대전방문판매 관련(10), 리치웨이 관련(3), 은평-북사골문화센터 관련(3) 등
전북	27	12	9	1	8	0	0	6	1	클럽 관련(2), 대전방문판매 관련(3)
전남	24	13	5	1	1	2	1	6	1	
경북	1,388	21	1,234	566	478	190	0	133	1	청도 대남병원 관련(119), 봉화 푸른요양원(68), 경산 서요양병원 관련(66), 성지순례 관련(41), 예천군 관련(40), 구미엘림교회 관련(10) 등
경남	134	24	90	32	50	6	2	20	1	거창교회 관련(10), 윈스타워 관련(9), 거창군 웅양면 관련(8), 소소서원 관련(3), 클럽 관련(2) 등
제주	19	13	2	0	1	0	1	4	0	
검역	711	711	0	0	0	0	0	0	5	
합계	12,757 (%)	1,563 (12.3)	9,986 (78.3)	5,213 (40.9)	3,349 (26.3)	1,263 (9.9)	161 (1.3)	1,208 (9.5)	42	

※ 신고사항 및 질병관리본부 관리시스템에서 관리번호가 부여된 자료를 기준으로 함. 이에 따라, 특정 시점에 시도단위에서 자체 집계한 수치와는 상이할 수 있고, 이후 역학조사 진행 등에 따라 변경 가능

* 기타는 개별사례, 조사 후 연관성 분류가 진행 중인 사례, 조사 중인 사례 등을 포함

● 국외 발생 현황

- 6.29.까지 보고된 국외 총 확진자수는 **10,037,074명**으로 전일 대비 **1.68% 증가**(165,436명 신규환자)
- 이 중 **500,003명(3,202명 추가)** 사망하여 치명률은 **4.98%(전일 5.03%)**로 확인됨

국가 및 지역	확진자수(%)		사망자수(%)		치명률(%)	증가율(%) *전일 대비
아시아	1,834,461	18.28%	41,829	8.37%	2.28%	2.16%
중동	819,885	8.17%	19,381	3.88%	2.36%	1.79%
아메리카	5,103,767	50.85%	245,739	49.15%	4.81%	1.84%
유럽	1,971,330	19.64%	186,994	37.40%	9.49%	0.47%
오세아니아	8,846	0.09%	126	0.03%	1.42%	0.57%
아프리카	279,545	2.79%	5,570	1.11%	1.99%	3.88%
기타*(섬, 영토 등)	19,240	0.19%	364	0.07%	1.89%	3.11%
전세계	10,037,074	100.0%	500,003	100.0%	4.98%	1.68%

* 치명률=사망자수/확진자수*100, *기타 영토는 WHO situation report 기준, *증가율=(당일확진자- 전일확진자)/전일확진자*100

국외 코로나19 치명률 현황 (2020. 6. 29. 09:00 기준) (출처) 질병관리본부

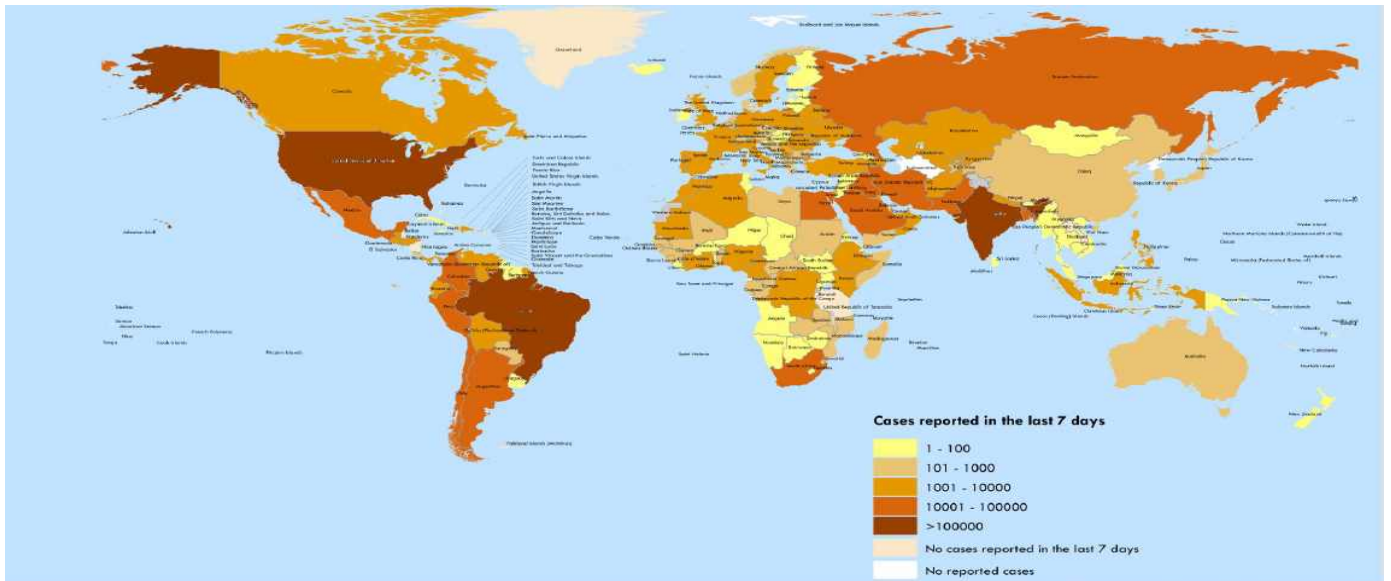

국가별 지난 7일간 확진자 발생현황 (2020. 6. 28. 기준) (출처) WHO Situation Report

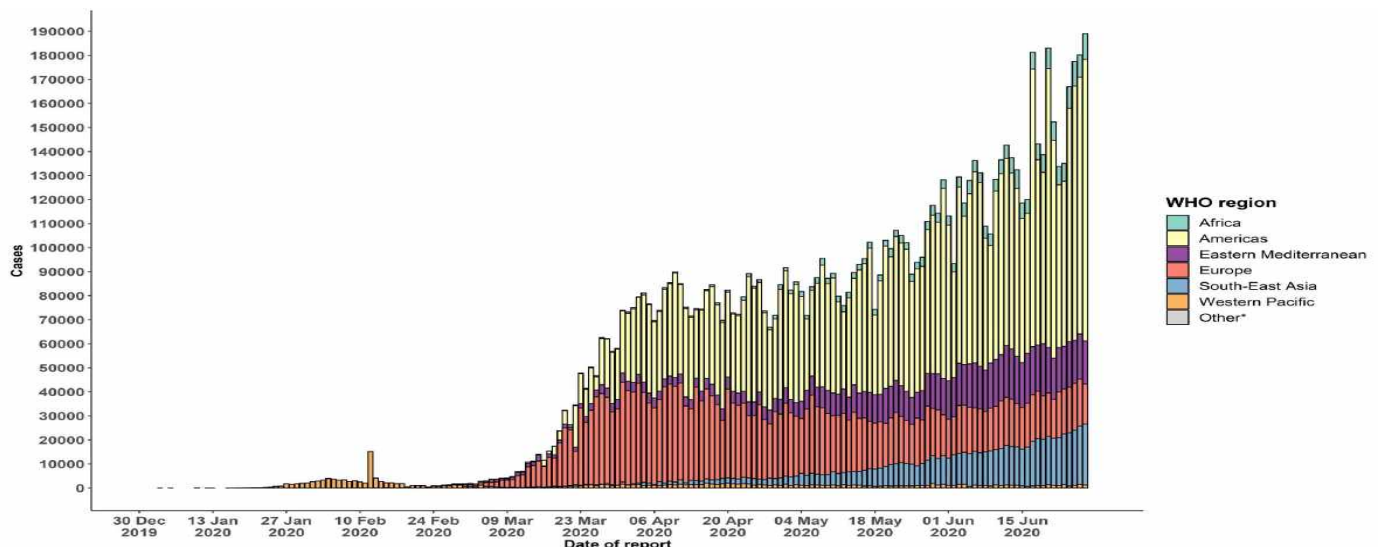

코로나19 발생 현황 (2020. 6. 28. 기준) (출처) WHO Situation Report

● **주요 국가별 발생 현황** (2020. 6. 29. 09:00 기준) (출처) 질병관리본부

- 치명률은 프랑스 18.28%, 벨기에 15.88%, 이탈리아 14.46%, 영국 14.00%, 네덜란드 12.17%, 스페인 11.39%, 캐나다 8.25%, 중국 5.55%, 스위스 5.32%, 일본 5.26%, 인도네시아 5.15%, 미국 4.94%, 이란 4.72%, 독일 4.61%, 필리핀 3.55%, 터키 2.58%, 한국 2.21%, 태국 1.83% 순으로 높았음
- 전일 대비 확진자 증가율은 인도네시아 2.69%, 필리핀 2.14%, 미국 1.54%, 이란 1.13%, 터키 0.69%, 베트남 0.57%, 일본 0.47%, 한국 0.33%, 영국 0.29%, 캐나다 0.21%, 스위스 0.20%, 네덜란드 0.15%, 벨기에 0.14%, 스페인 0.12%, 독일 0.12%, 이탈리아 0.07%, 중국 0.01% 순으로 높았음

국가	확진자 수							누적 사망자 수(명)	전일 대비 확진자 증가율(%)	치명률(%)
	6.23.	6.24.	6.25.	6.26.	6.27.	6.28.	6.29.			
미국	2,306,247	2,342,739	2,376,263	2,416,727	2,462,057	2,505,593	2,544,169	125,768	1.54	4.94
영국	305,289	306,210	306,862	307,980	309,360	310,250	311,151	43,550	0.29	14.00
스페인	246,504	246,752	247,086	247,486	247,905	248,469	248,770	28,343	0.12	11.39
이탈리아	238,720	238,833	239,410	239,706	239,961	240,136	240,310	34,738	0.07	14.46
독일	207,525	209,970	212,501	215,096	217,724	220,180	222,669	10,508	1.13	4.72
이란	191,768	192,480	192,871	193,371	194,036	194,458	194,693	8,968	0.12	4.61
터키	188,685	190,165	191,657	193,115	194,511	195,883	197,239	5,097	0.69	2.58
프랑스	160,750	161,267	161,348	161,348	162,936	162,936	162,936	29,778	0.00	18.28
캐나다	101,637	101,963	102,242	102,622	102,794	103,032	103,250	8,522	0.21	8.25
중국	83,418	83,430	83,449	83,462	83,483	83,500	83,512	4,634	0.01	5.55
벨기에	60,550	60,810	60,898	61,007	61,106	61,209	61,295	9,732	0.14	15.88
네덜란드	49,658	49,722	49,804	49,914	50,005	50,074	50,147	6,105	0.15	12.17
인도네시아	45,891	46,845	47,896	49,009	50,187	51,427	52,812	2,720	2.69	5.15
스위스	31,310	31,332	31,376	31,428	31,486	31,555	31,617	1,682	0.20	5.32
필리핀	30,052	30,682	31,825	32,295	33,069	34,073	34,803	1,236	2.14	3.55
일본	17,968	18,024	18,110	18,197	18,297	18,390	18,476	972	0.47	5.26
한국	12,484	12,535	12,563	12,602	12,653	12,715	12,757	282	0.33	2.21
태국	3,151	3,156	3,157	3,158	3,162	3,162	3,162	58	0.00	1.83
베트남	349	349	349	352	352	353	355	0	0.57	0.00
전세계 총환자수	8,999,280	9,163,529	9,329,262	9,505,542	9,695,937	9,871,638	10,037,074			
전세계 총사망자수	470,411	475,547	480,816	485,748	492,237	496,801	500,003		1.68%	4.98%

주요 발생국가 주간 동향(일확진자)

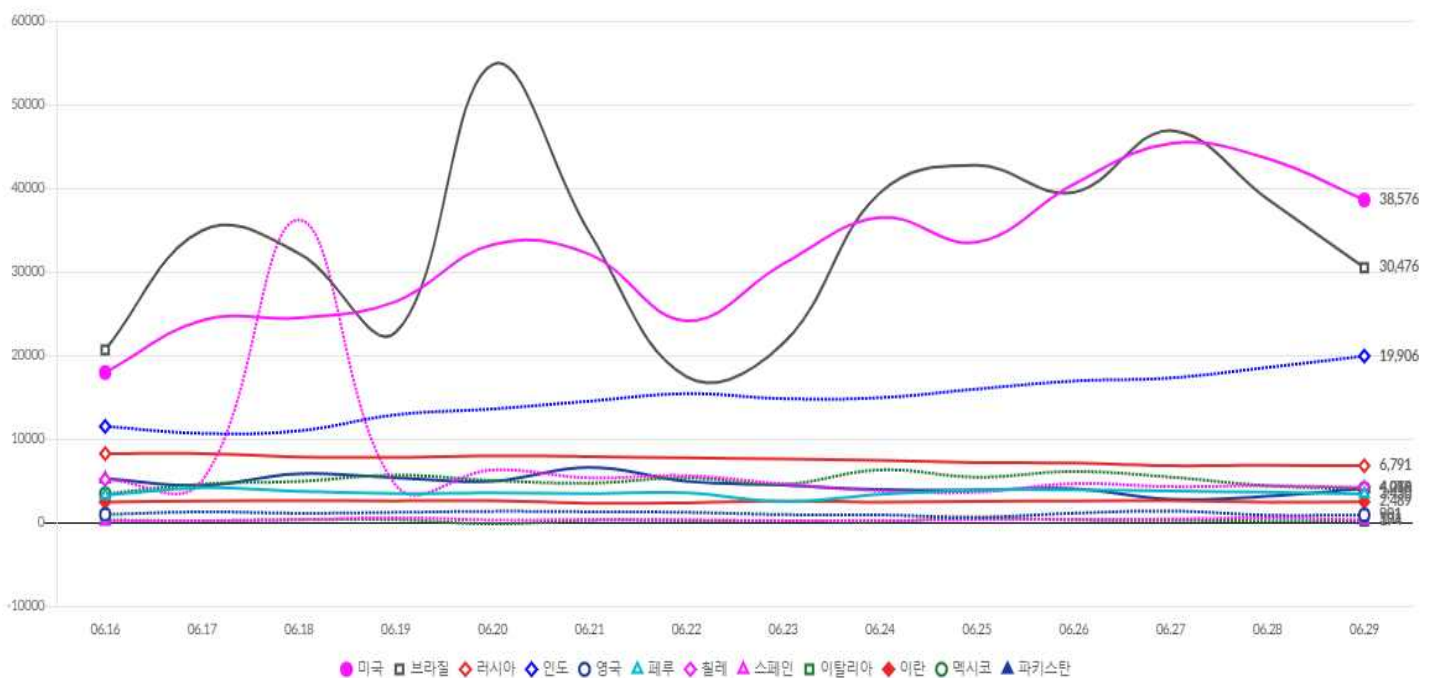

● **해외유입 현황** (2020. 6. 29. 0:00 기준) (출처) [질병관리본부](#)

- 어제 신규 해외 유입 확진자 12명 발생, 추정 유입국가는 미주 3명, 유럽 1명, 중국 외 아시아 8명(필리핀 2명, 방글라데시 2명, 카자흐스탄 2명, 러시아 1명, 파키스탄 1명) 임

해외유입 현황 6.29. 0시 기준

구분	합계	유입국가					확인 단계		국적	
		중국	중국 외 아시아	유럽	미주	아프리카	검역단계	지역사회	내국인	외국인
신규	12	0	8	1	3	0	5	7	4	
누계	1,563	19	445	487	593	18	1	711	852	1,223
		(1.2%)	(28.5%)	(31.2%)	(37.9%)	(1.2%)	(0.1%)	(45.5%)	(54.5%)	(78.2%)

* 신고 기간(주)는 의사환자 신고 일자(주) 기준으로 확진신고 일자와 차이가 있음

해외유입 추정현황(6.29. 0시 기준)

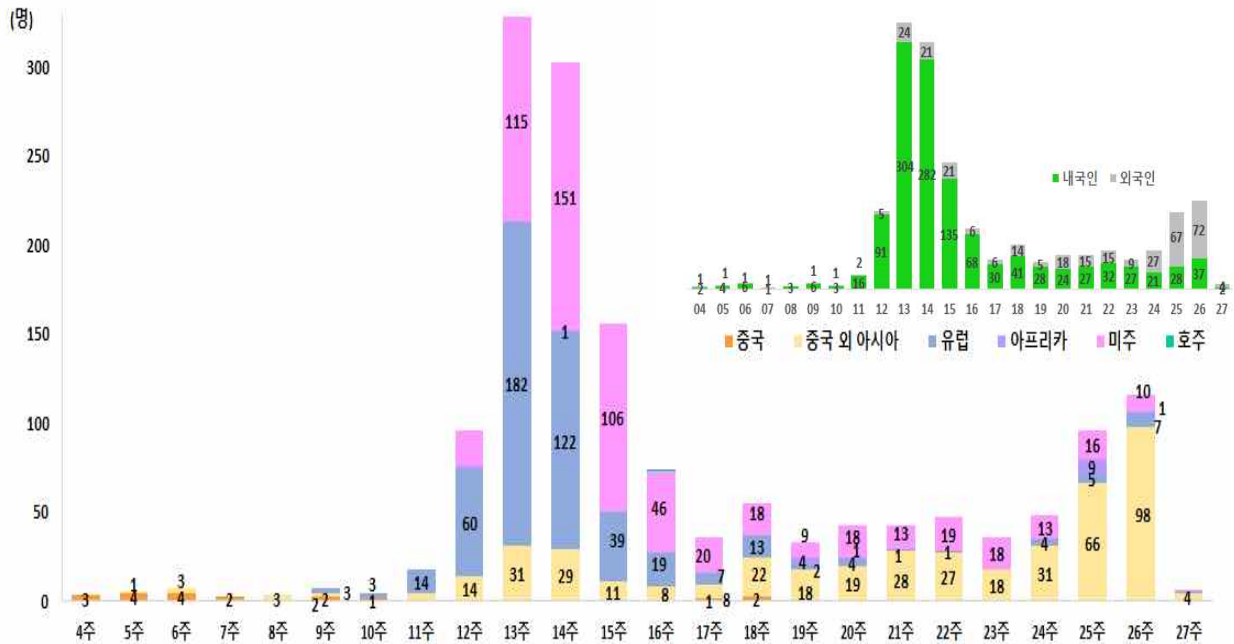

감염경로구분(해외유입, 지역사회)에 따른 전국, 서울시 일별 신규확진자 현황 (4.1일 이후)

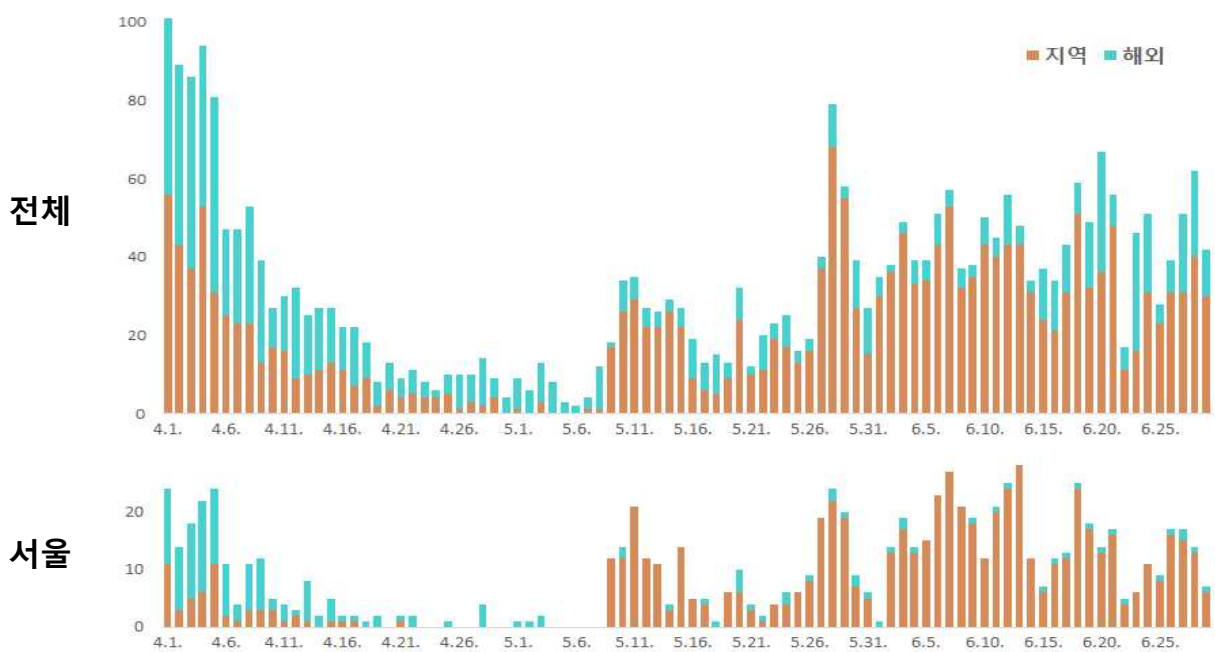

2. 정책 동향

서울시

서울소식 내 새소식, 보도자료, 소셜시장실 및 서울시 내부문건 기반으로 작성
서울특별시 공공보건의료재단

● 서울시 자영업자 생존자금, 2명 중 1명 임대료에 사용...92% 영업에 도움

- '서울시 자영업자생존자금'을 받은 소상공인 2명 중 1명(47%)은 지원금을 임대료 지급에 사용했고, 다음으로 많이 사용한 곳은 재료비(16%)와 인건비(10%)였음. 또 수급자 10명 중 9명은 코로나19로 어려웠던 사업체 운영에 도움이 됐다고 밝힘
- 서울시는 코로나19로 어려움을 겪고 있는 영세 소상공인에게 2개월간 총 140만원을 현금으로 지급하는 '자영업자 생존자금'을 받은 2,713명을 대상으로 실시한 조사 결과를 발표함
- 이번 조사는 ▲생존자금 사용처 ▲영업유지 도움여부 ▲전반적인 만족도를 비롯해 ▲신청절차 ▲생존자금 인지경로 ▲정보 취득의 편의성 등 총 6항목에 대해 진행되었고, 설문결과는 정책효과 점검은 물론 향후 관련사업 추진 시 참고 할 예정임

[임대료>재료비>인건비 순으로 지원금 사용, 신청절차 간단했다는 응답도 92%]

- 조사 결과를 살펴보면, 2명 중 1명(1,265명, 47%)은 지원받은 자영업자 생존자금을 '임대료 지급'에 사용한 것으로 나타남. 재료비(441명, 16%)와 인건비(283명, 10%) 지급이 뒤를 이었음. '자영업자 생존자금' 당초 지원 취지에 맞게 사용되고 있는 것으로 분석됨
- 또 '지원금이 영업 유지에 도움이 되었다'고 응답한 자영업자가 92%였으며, 전반적으로 만족한다는 대답도 91%에 달했음
- 신청절차가 간편하다고 응답한 사람도 92%에 기록했는데, 시는 아침부터 밤늦게까지 정해진 시간 없이 일하는 자영업자들이 서류 발급 때문에 문을 닫거나 더 긴 시간 일하는 이중고를 막기 위해 신청서류를 최소화했음. 온라인 접수 시에는 '무서류·무방문'이 가능하고, 이는 매출액 등 정보를 서울지방국세청, 건강보험공단, 서울신용보증재단, 카드3사(신한·BC·KB국민카드)가 보유하고 있는 데이터를 활용한 덕임

[39만명 자영업자에 2,732억 지급 예정, 30일까지 온/오프라인 접수 실시]

- 서울시는 26일(금) 현재 접수를 완료한 51만명 중 39만 여명에게 총 2,732억원을 이번 주까지 지급할 예정이며, 30일(화)까지 온-오프라인으로 접수를 받음
- 온라인접수는 '자영업자 생존자금 홈페이지(smallbusiness.seoul.go.kr)'에서 간단한 본인인증과 사업자등록번호 입력만으로 가능함. 방문접수는 사업장소재지 우리은행 지점(출장소 제외)이나 구청 등에서 필요서류(▲신청서 ▲신분증 ▲사업자등록증 사본 ▲통장사본)를 내면 됨. 대리신청 시에는 위 서류와 위임장만 있으면 가능함
- 자세한 내용은 '서울시 자영업자 생존자금 홈페이지(smallbusiness.seoul.go.kr)' 와 120 다산콜 또는 사업장 소재지 자치구별 문의처에 확인하면 됨
- 박원순 서울시장은 "자영업자 생존자금이 임대료, 인건비 등 고정비용에 활용돼 영업유지에 실질적인 도움을 줬다"라며 "소상공인은 우리나라 경제의 기초로 저변은 넓으나 부리는 취약해 코로나19처럼 긴급한 사태가 발생할 경우 쓰러지기 쉽다. 서울시가 자영업자들이 골목경제에 튼튼한 뿌리를 내릴 수 있도록 체계적인 지원을 펼치겠다"라고 밝힘

만족도조사 결과



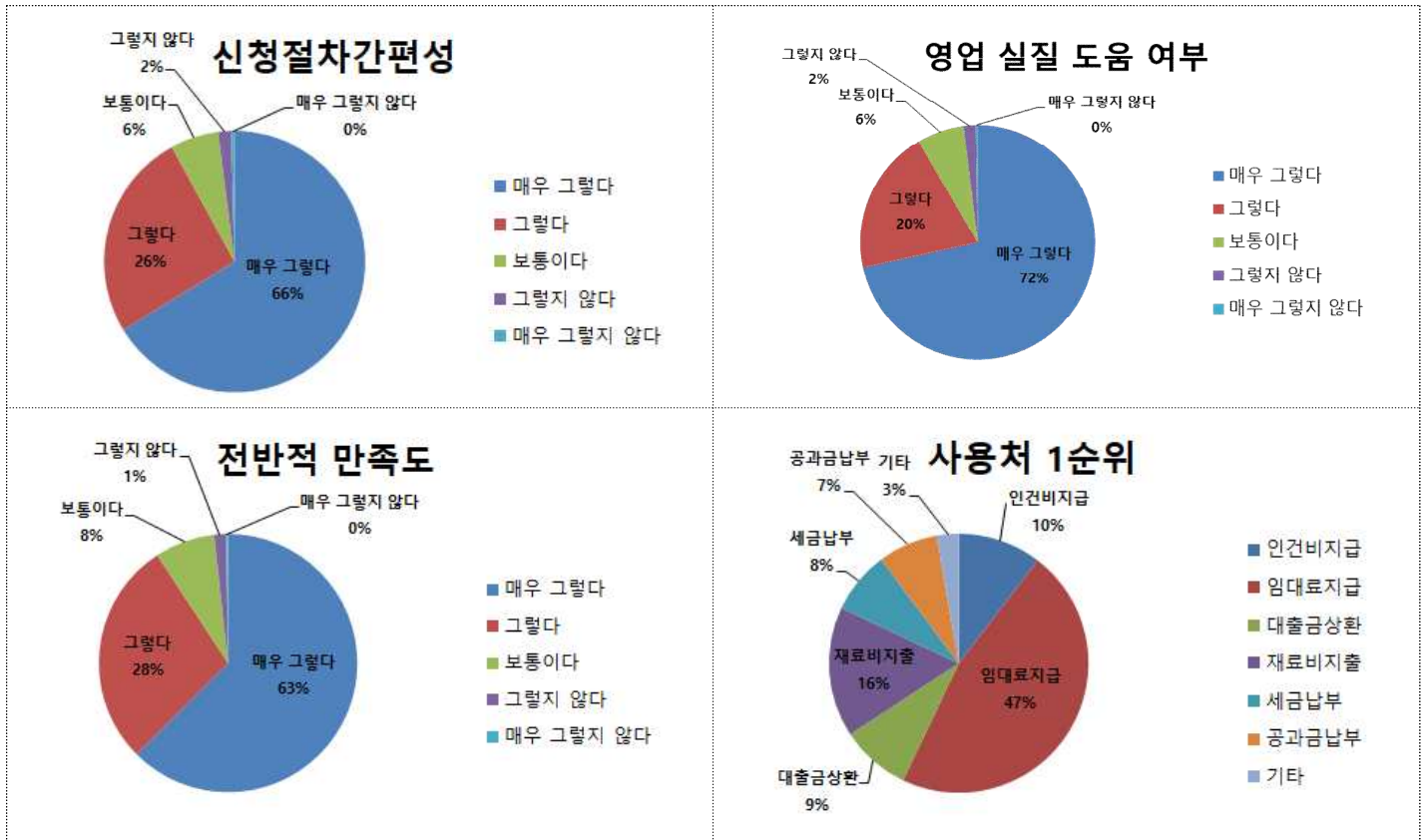

● 서울시, 코로나19와 폭염에 지친 취약계층 집중 보호

- 서울시는 코로나19가 장기화되는 상황에서 본격적인 무더위가 시작됨에 따라 폭염 피해에 노출되기 쉬운 어르신, 쪽방주민 등 취약계층을 위한 보호대책을 강화하여 발표하였음
- 폭염에 지친 시민들이 쉬어가게 무더위쉼터는 코로나19 확산방지를 위해 야외나 안전숙소 등 무더위쉼터 운영 형태를 다양화하고 실내시설은 주민센터를 중심으로 방역과 소독을 강화하여 제한적으로 운영함
- 취약계층에 대한 냉방용품 지원도 확대하여 총1,568대의 에어컨을 지원하고, 취약어르신에게 이동형에어컨(920대), 냉풍기(2,147대), 쿨매트키트(27,608개)를 지급하고 외상 사지마비 최중증 독거 장애인 600명에게는 쿨매트 키트를 지급할 예정임



* 민간 기업 기부후원연계로 기초생활수급자, 차상위계층 등에게 에어컨 648대 지원

- 취약어르신 30,675명에 대해 안부확인을 강화하여 폭염 특보시 생활지원사 2,596명이 매일 안부전화를 통해 폭염상황을 전파하고 어르신의 안전을 확인함(전화 미수신시 방문하여 응급조치)
- 노숙인, 쪽방주민을 위한 대책도 강화할 계획으로 서울역(새꿈어린이공원)과 남대문쪽방촌(공동작업장)에는 주민들이 이용하도록 야외쉼터를 운영하고 실내 무더위쉼터(노숙인 16개소, 쪽방 10개소)는 철저히 방역 관리할 예정임
- 폭염으로 인해 일시적 위기에 처한 가구를 위해 서울형 긴급복지 폭염 대책비에 5억 원을 별도 편성하여 생계비와 무더위로 인해 발생한 온열질환 의료비, 에어컨·냉풍기·냉장고·쿨매트 등 냉방용품과 전기요금을 최대 300만원까지 지원함

① 무더위쉼터 운영형태 다양화, 실내는 주민센터로 제한적 운영

- 지난 5월, 시는 여름철 종합대책을 발표하며 무더위쉼터 개소수를 확대하고 이용인원을 수용인원의 50% 이하로 운영해 밀접접촉을 최소화 하는 방식으로 운영하겠다고 밝힌 바 있음
 - 그러나 소규모 집단감염이 전방위적으로 확산되고 있어 감염에 취약한 어르신이 주로 이용하시는 경로당 등 종전 무더위쉼터에 대한 우려가 높아지고 있는 상황이라 예년의 방식으로는 운영이 불가능하여 운영형태를 다양화하여 대체 무더위쉼터는 많은 시민들이 이용할 수 있도록 자치구와 협력하여 개소수를 계속 확충 중임
- 
- 야외 무더위쉼터는 공원, 하천 둔치, 교량 하부 등 시민들이 접근하기 쉬운 장소에 기존 그늘을 이용하거나 인공 그늘을 조성하여 운영할 예정임(6.25.기준 190개소 운영 예정, 추가 발굴 중)
 - * 운영기간 : '20.7월~9월
 - * 운영 자치구 : 종로구, 중구, 용산구, 성동구, 광진구, 중랑구, 성북구,도봉구, 노원구, 은평구, 서대문구, 양천구, 강서구, 구로구, 금천구, 영등포구, 동작구, 관악구(18개 자치구)
 - 이와 함께 폭염 특보시 열대야에 건강과 안전이 우려되는 어르신을 위해 안전숙소를 운영함. 에어컨이 없는 옥탑방, 고시원 등 주거환경이 열악하거나 온열질환 발생에 취약한 홀몸 어르신, 고령부부 등 저소득 고령가구가 대상임(6.25.기준 51개소 운영 예정, 추가 발굴 중)
 - * 공공, 민간기관의 교육원 숙소 또는 민간의 관광호텔 등과 자치구 간 객실료, 방역관리자 지정, 구청 관리방안 등의 내용으로 MOU를 체결한 후 운영하게 되며 객실 사용료는 2~5만원임(개인 부담 없음)
 - * 안전숙소는 방역관리자 지정, 방문간호사 및 시설 전담공무원을 통한 관리, 온열 질환자 등 발생 즉시 대응위한 의료지원체계 구축 등 방역관리방안을 마련한 후 운영함
 - * 운영기간 : '20.7월~8월, 폭염특보시 야간 위주 운영
 - * 운영자치구 : 종로구, 중구, 성동구, 중랑구, 강북구, 도봉구, 노원구,은평구, 강서구, 금천구, 영등포구, 동작구, 관악구, 강동구(14개 자치구)
 - 일부 대형체육관도 무더위쉼터로 개방함. 자연환기가 가능한 구청강당, 대형체육관 등 대형 실내시설을 무더위쉼터로 지정하여 더위에 지친 취약자가 쉬어갈 수 있도록 할 예정임(6.25.기준 15개소 운영 예정, 추가 발굴 중)
 - * 코로나19 예방을 위해 방역관리자 지정, 텐트 등으로 공간구획 후 이용자 간 거리 유지, 수시 환기 등 운영지침에 따라 운영함
 - * 운영기간 : '20.7월~8월, 폭염특보시 주말 및 야간 위주 운영
 - * 운영자치구 : 성북구, 노원구, 마포구, 구로구, 영등포구, 동작구, 관악구, 강동구(8개 자치구)
 - 425개 주민센터도 무더위쉼터(일반, 연장쉼터)로 주민에게 개방하여 제한적으로 운영함
 - * 주민센터 운영기간 : '20.6.22~9월, 평일 및 폭염특보시 주말 운영
 - * 주민센터 운영시간 : 일반쉼터(평일 09시~18시)연장쉼터(평일 18시~21시, 휴일 09시~21시)
 - 작년까지 주로 무더위쉼터로 운영되었던 복지관, 경로당 등은 일정 규모의 면적, 환기가 잘되는 공간 등 실태조사를 통해 7월중 제한적 운영을 결정하며 운영 시 전담 방역관리자 배치, 수시환기, 이용자 간 간격 유지 등 방역을 강화할 예정임

② 어르신 안부 확인 및 냉방용품 공급으로 취약계층 보호

- 서울시는 폭염 속 건강관리 및 안부 확인이 필수적인 취약 어르신 30,675명에 대한 안부확인을 강화함. 폭염 특보 시 생활지원사 2,596명이 매일 안부전화를 하여 폭염상황을 전파하고 어르신의 안전을 확인할 예정임(전화 미수신 시 방문하여 응급조치)
 - * IoT 기기 설치도 확대하여('19년 5,000가구 → '20년 10,000가구) 자택 실내온도가 35도 이상인 경우 어르신의 안전을 우선 확인하고 응급조치 등을 지원함
- 취약계층에 대한 냉방용품 지원도 확대하여 총1,568대의 에어컨을 지원함. 취약어르신에게 이동형에어컨(920대), 냉풍기(2,147대), 쿨매트키트(27,608개)를 지급하고 외상 사자마비 최중증 독거 장애인 600명에게는 쿨매트 키트를 지급함

- * 민간 기업 기부후원연계로 기초생활수급자, 차상위계층 등에게 에어컨 648대 지원
 - * 사회복지공동모금회 200대, 푸드뱅크 40대, 서울에너지복지기금 20대(기후환경본부), 자치구 388대
- 사지마비 등 최종증 독거 장애인을 위한 활동지원 서비스를 7~8월 폭염기간에 집중적으로 제공하고, 폭염으로 인해 일시적 위기에 처한 가구를 위해 폭염대책비를 작년보다 100% 증액 편성(2억 5천만원 → 5억원)하여 서울형 긴급 복지 지원을 확대함
- * 생계비 뿐 아니라 무더위로 인한 온열질환 의료비, 에어컨·냉풍기·냉장고·쿨매트 등 냉방용품, 전기요금을 최대 300만원까지 지원함

③ 옥내외 무더위쉼터 등으로 쪽방주민노숙인 보호

- 쪽방주민 보호를 위해 서울역(새꿈어린이공원)과 남대문쪽방촌(공동작업장)에 야외쉼터 2개소를 운영함. 공원 나무그늘 또는 천막을 설치하여 인공 그늘을 조성하고 대형선풍기, 아이스박스, 냉음료 등 냉방물품을 비치하고 방역용품도 제공하여 감염예방활동을 병행할 예정임
- * 운영기간 : '20. 7월 ~ 8월, 평일 13시~18시(날씨에 따라 탄력 운영)
- 거리 노숙인과 쪽방주민들이 더위를 피할 수 있도록 실내 쉼터도 운영함. 쪽방 상담소 건물 내 무더위쉼터 10개소(동시 이용가능 인원 116명), 거리노숙인 보호를 위해 16개소(동시 이용가능 인원 857명)를 운영함



- * 출입자 대장, 문진표 작성으로 이용자 관리를 철저히 하고 쪽방 가구와 마을, 노숙인 시설에 대한 전문 방역(월2회)과 자체소독(1일 2회)을 실시할 예정임
- * 노숙인 무료 급식장인 따스한 채움터는 시범운영으로 RF카드방식의 회원증을 도입하여 이용자를 관리함. 이 결과를 바탕으로 '21년 전체 노숙인 이용시설에 RF카드방식 확대 운영 여부를 검토할 예정임
- * RF카드방식 : 주파수를 이용해 정보를 주고받는 통신방식을 적용한 카드

쪽방 주민 무더위쉼터 지정현황

구분	계	돈의동	창신동	남대문	서울역	영등포
쉼터 수(개소)	10	3	2	2	2	1
동시 이용규모(명)	116	27	10	24	30	25

노숙인 무더위쉼터 지정현황

구분	계	밀집지역				기타지역
		소계	서울역	시청·을지로	영등포역	
쉼터 수(개소)	16	10	5	1	4	6
동시 이용규모(명)	857	763	320	150	293	94

- 쪽방주민 보호를 위해 특별대책반을 편성하여 순찰과 상담을 강화하고 후원물품을 배달할 계획으로, 노약자, 기저질환자는 간호사가 1일 1회 이상 방문하여 수시로 건강을 확인하고 응급시 병원으로 인계함
- * 특보 발령시 지역 소방서 협조로 쪽방촌 전지역에 소화전 살수(주1~2회)
- * 현대엔지니어링, kt, 하이트진로, 열매나눔재단 등 쪽방 주민을 돌보는 기관들은 이번 여름에도 생수 219,000병을 지원해서 쪽방상담소를 통해 얼음물을 공급하고 있음
- * 또 한국에너지재단(생활용품 세트), 세븐일레븐(간편식), 현대엔지니어링구세군(삼계탕) 등 16종 20,700여점의 후원물품이 접수되었음
- 노숙인 밀집지역에도 응급구호반을 구성하고 운영하여 거리 상담을 강화함. 순찰시 아리수(상수도사업본부 5만병 지원) 등 구호물품을 지급하며 건강이상자는 구호조치 함
- 또 거리 노숙인이 땀을 씻어내고 옷을 갈아입을 수 있도록 차량이동목욕서비스(2대, 4개소)도 운영함
- 서울시는 “6월 이른 무더위가 시작됨에 따라 힘든 시간을 보내고 있는 어르신, 쪽방 거주민 등을 위해 더욱 강화된 대책이 필요했다” 며 “취약계층이 건강하고 안전하게 여름을 보낼 수 있도록 철저한 방역체계를 지키며 보호 하겠다”고 전함

● “코로나 이후 건축과 도시 공간은 어떻게 변화할까”〈포스트 코로나 건축 아이디어 공모〉 개최

- 서울시는 코로나19 이후(POST COVID-19) 변화될 도시·건축 분야의 선진적인 방안을 모색하기 위해 〈코로나 이후 시대에 대비하는 건축 아이디어 국제공모(이하 ‘포스트 코로나 건축 아이디어 공모’)〉를 6월 29일(월) ~ 8월 24일(월) 개최함
- ‘포스트 코로나 건축 아이디어 공모’는 코로나19로 전반적인 혼란 시기를 겪으면서, ‘사회적 거리두기’와 ‘비대면’이라는 사회적 흐름에 따라 기존 건축도시의 변화를 주도적으로 해결하기 위해 다양한 건축 아이디어를 제안 받음
 - * 제안하는 아이디어의 분야는 별도의 제한이 없고, 건축, 도시, 조경 분야에서 코로나19 이후 변화되거나 새롭게 나타나게 될 공간에 대해 자유롭게 제안 가능함
 - * 예를 들어 최근 논의되고 있는 △사회적 거리두기에 따라 변화한 생활공간, △ 사회적 재난에 대비 가능한 재난 수용시설 등이 있음
- 본 공모전은 아이디어의 다양함과 참신함에 심사 기반을 두고 수상작을 선정할 예정으로, 건축에 관심 있는 일반인, 건축관계자라면 누구나 참여할 수 있음
 - * 코로나 이후 시대 일상의 변화를 담을 수 있는 건축과 도시, 조경뿐만 아니라 다양한 공간 아이디어를 A1 세로패널 1장과 A4 3장 이내의 작품설명서로 제출하면 됨
- 또한, 사회적 거리두기에 따라 비대면(Uncontact)방식의 작품 접수가 진행되므로, 해외에서도 참여 가능하고, 참가자들은 접수처 홈페이지에서 간편하게 응모 및 제출을 할 수 있음
 - * 작품 접수와 응모는 서울을 설계하자(<http://project.seoul.go.kr>) 회원 가입 후 가능하고, 작품접수는 정해진 기간(8월 24일 월요일, 10:00 ~ 17:00)내에 제출
 - * 작품은 개인 또는 1팀이 여러 개의 작품을 제출할 수 있으나, 2개 이상 작품이 당선될 경우 가장 상위등급 작품만 당선작으로 인정받을 수 있음
- 이번 공모전은 총 11작품을 수상작으로 선정하여, 수상자들에게 총 1천 1백만원을 지급할 예정이고, 선정된 작품들은 8월 31일(월) 홈페이지를 통해 발표되며, 올해 10월 개최될 ‘2020 서울건축문화제’를 통해 대중에게도 공개될 예정임
 - * 대상 1개팀에게는 5백만원, 최우수상 1개팀에게는 2백만원, 우수상 2개팀 각 100만원, 장려상 4개팀 각 50만원 이 차등 지급될 예정임. 다수의 입선작도 선정됨
 - * 수상자에게는 추후 서울시가 준비 예정인 포스트코로나 사업에 참여할 수 있는 기회도 주어질 예정임
- 뿐만 아니라, 서울시는 본 ‘포스트 코로나 건축 아이디어 공모전’과 동시에 젊은 건축가 양성을 위해 〈사회적 건축-포스트 코로나: 젊은 건축가 공모전〉을 함께 진행하고 있음
 - * ‘포스트 코로나 젊은 건축가 공모전’은 건축 관련 학과 학사졸업 10년 이하인 자를 대상으로 하며, 단독응모와 공동응모가 가능함. 단, 공동응모일 시, 구성원 모두 자격자여야 함
 - * 공모의 주제와 분야는 동일하나, 젊은 건축가 공모전은 최대 5분이내의 동영상으로 아이디어를 제출해야 해야 함
- 본 공모전에 대한 자세한 사항과 참가 신청은 공모전 홈페이지인 ‘프로젝트 서울(<http://project.seoul.go.kr>)’과 ‘내 손안에 서울(<http://mediahub.seoul.go.kr>)’에서 할 수 있음
- 서울시는 “서울시는 코로나19의 위험 이후 위기 상황에 발 벗고 나섰으나, 현재 상황으로는 우리의 삶과 밀접한 도시·건축 분야에 변화가 불가피한 시점”이라며, “누구나 참여할 수 있는 이번 아이디어 공모전을 통해 새로운 시대를 맞이할 준비와 앞으로의 변화를 위한 큰 한 걸음을 내딛을 수 있길 바란다”고 전함



● **지난 2주간의 방역 관리 상황 및 위험도 평가**

- 중앙재난안전대책본부는 매주 지난 2주간의 방역 관리 상황과 위험도를 평가하며 대응 체계를 점검하고 있음
- 6월 14일(일)부터 6월 27일(토)까지 2주간을 살펴보면 지역사회의 환자 발생은 감소하였음
 - * 지난 2주간 지역사회 1일 평균 신규 확진환자 수는 28.9명으로 이전 2주간(5. 31.~6. 13.)의 37.6명에 비해 8.7명 감소하였으며,
 - * 특히 수도권 1일 평균 확진환자 수는 22.1명으로 이전 2주간(5. 31.~6. 13.)의 36.5명에 비해 14.4명 감소하였음
- 집단감염 환자수는 14건으로 이전 2주간(5. 31.~6. 13.)의 11건에 비해 증가하였으며 감염 경로를 알 수 없는 확진환자의 비율도 기존 8.9%에서 10.0%로 상승하였음. 방역망 내 환자 관리 비율은 80% 미만으로 나타남
 - * 이러한 경향은 소규모 모임을 통한 확산 사례가 증가함에 따라 집단감염과 경로 미상 환자가 증가하기 때문인 것으로 분석됨

최근 2주간 방역 관리 상황 비교

	5월 31일 ~ 6월 13일	6월 14일 ~ 6월 27일
일일 평균 신규 확진자 수	43.5명	43.1명
지역사회	37.6명	28.9명
수도권	36.5명	22.1명
집단 발생 ¹⁾ (신규 기준)	11건	14건
감염 경로 불명 비율	8.9% (54/609)	10.0% (60/603)
방역망 내 관리 비율 ²⁾	80% 미만	80% 미만

1) 집단 발생 건수는 신고일 기준 (신규 확진자 수-감염경로 불명 비율은 보고일 기준)
2) 방역망 내 관리 비율 : 신규 확진자 중 자기격리 상태에서 확진된 사람의 비율

- 한편 해외유입 환자는 지난 2주간 1일 평균 14.2명이 발생하였으며 이는 그 전 2주(5. 31.~6. 13.)에 비해 8.3명이 증가하여 세계적인 유행 확산에 따라 증가세를 보이고 있음
 - * 다만 해외유입 환자는 모두 검역 또는 격리 과정에서 발견되고 있어 지역사회 2차 이상 전파로 이어진 사례가 없으므로 감염 전파의 위험도는 낮다고 볼 수 있음
- 중앙재난안전대책본부는 지역사회 감염은 줄어드는 경향을 보이고 있으나 방역망 통제 범위 밖의 소규모 감염이 증가하는 양상이므로 주의가 요구되는 상황이라고 설명하였음
 - * 대규모 시설의 집단감염은 통제되고 있으나, 소규모 시설이나 소모임 등을 통한 확산 사례가 증가하고, 지역적으로는 수도권을 벗어나 전국적으로 지역사회 감염이 확산되는 경향이 이어지고 있음
 - * 특히 고령층 확진자가 증가하여 중증환자가 발생할 위험도 커지고 있는 상황임

● **수도권 이동량 분석 결과**

- 보건복지부 중앙사고수습본부는 수도권 방역강화 조치(5월 29일)에 따른 수도권 주민 이동량 변동 사항을 파악하기 위해 △휴대폰 이동량, △카드매출 자료, △대중교통(지하철, 버스) 이용량을 분석하였음

수도권 주민 이동량 분석을 위한 활용 자료

활용정보	정보항목	보유기관	비고
휴대폰 이동량	인구 이동 건수	S이동 통신사	S이동통신사 이용자가 실거주하는 시군구 외에 다른 시군구의 행정동을 방문하여 30분 이상 체류한 경우를 이동 건수로 집계
카드매출 자료	소비 금액	S카드사	S카드사 가맹점 매출액으로 전체 카드매출액 추정, 다만 보험/통신/홈쇼핑/온라인 업종 등은 제외
대중교통 이용량	수도권 교통 이용	서울시·인천시·경기도	T사에서 정산한 수도권 내 버스(카드·현금), 지하철(도시철도 포함), 택시(현금 제외) 이용현황

- 분석 결과 수도권 방역강화 조치 이후 네 번째로 맞이한 주말(6월 20일~6월 21일)의 수도권 주민 이동량은 직전 주말(6월 13일~6월 14일) 대비 1.1% 증가한 것으로 나타났으며, 수도권 방역강화 조치를 시행하기 전 주말(5월 23일~5월 24일) 대비 약 99% 수준으로 확인되었음

- ❶ (휴대폰 이동량) 수도권 휴대폰 이동량은 직전 주말(6월 13일~6월 14일) 대비 3.2% 증가(약 109.1만 건)하였고, 수도권 방역 강화 조치 이후 4주간 총 2.4% 증가하였음

주말(토·일) 휴대폰 이동량



- ❷ (카드 매출) 수도권 카드 매출은 직전 주말(6월 13일~6월 14일) 대비 1.6% 하락(△214억 원)하였고, 수도권 방역 강화 조치 이후 4주간 총 6.0% 하락(△821억 원)하였음

주말(토·일) 카드 매출액

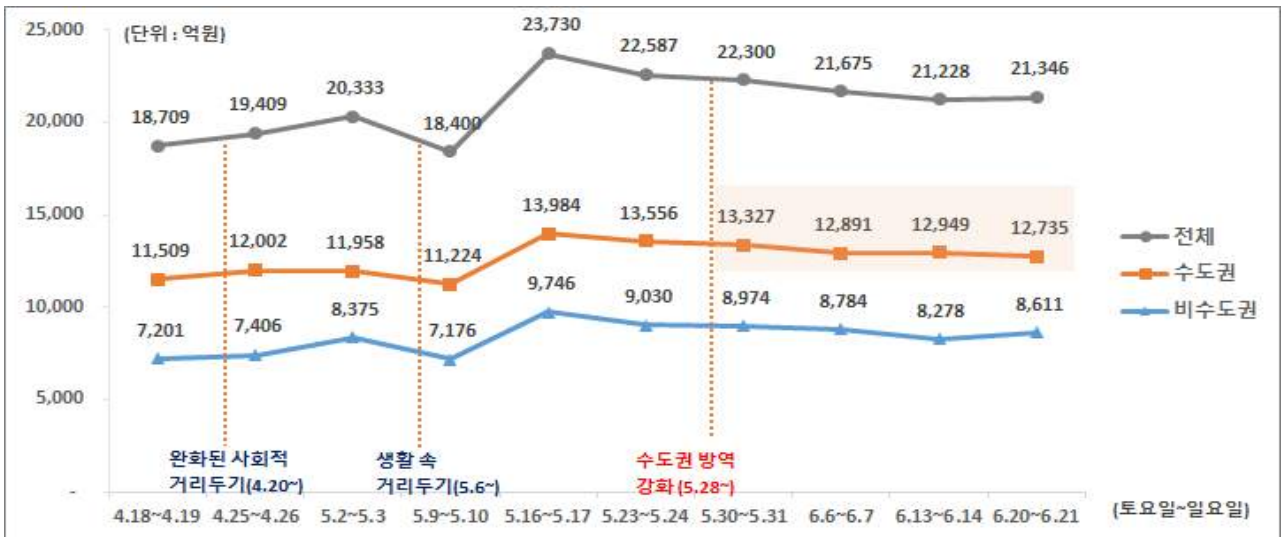

- ❸ (수도권 교통이용) 수도권 버스·지하철·택시 주말 이용 건수는 직전 주말(6월 13일~6월 14일) 대비 1.9% 증가(41.1만 건)하였고, 수도권 방역 강화 조치 이후 4주간 총 1.4% 증가(30.7만 건) 하였음

수도권 버스·지하철·택시 주말(토·일) 이용 건수

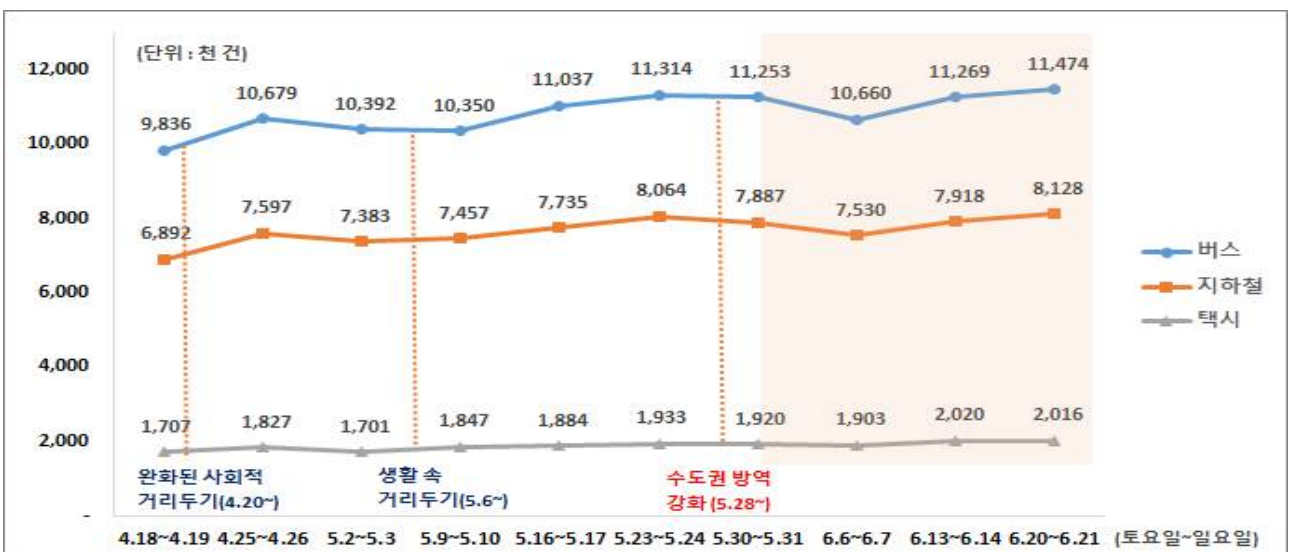

- 보건복지부 중앙사고수습본부는 수도권 이동량 분석 결과 방역 강화 조치에도 불구하고 수도권 주민의 생활에 큰 변화가 없었다고 밝혔음
- 수도권 지역에서 산발적인 집단감염이 지속적으로 발생하는 만큼 수도권 주민들께서는 경각심을 갖고 △외출/모임 자제, △다중이용시설 방문 자양, △사람 간 거리 두기 준수 등 일상생활 속에서 방역 당국의 요청을 철저히 이행해 달라고 당부하였음

● **거리 두기 단계별 기준 및 실행방안**

- 보건복지부 중앙사고수습본부는 ‘거리 두기 단계별 기준 및 실행방안’에 대해 보고하였음
- 그간 중앙재난안전대책본부는 코로나19 감염의 확산 상황 등을 고려하여 거리 두기의 단계를 조정해 왔으며, 지난 5월 6일부터는 ‘생활 속 거리 두기’ 체계를 유지하고 있음
 - * ① 사회적 거리 두기 (2.29~3.21) → ② 강화된 사회적 거리 두기 (3.22~4.19) → ③ (완화된) 사회적 거리 두기 (4.20~5.5) → ④ 생활 속 거리 두기 (5.6~)
- 그러나 각 단계의 조정 기준 및 조치 필요사항에 대한 명확한 기준이 정립되어 있지 않아 ‘생활 속 거리 두기’ 전환 이후에도 ‘사회적 거리 두기’ 성격의 조치들이 혼재되어 시행되는 등의 한계가 존재하였음
 - * 또한 각 단계가 모두 사회적 거리 두기의 한 종류임에도 불구하고 ‘사회적 거리 두기’라는 별도 단계명이 존재한다는 점도 문제로 지적되어 왔음
- 이에 거리 두기 조정의 예측 가능성 및 신뢰도를 높이고자 단계별 전환 기준 및 조치 사항을 명확하게 재정비하였음
- 보건복지부 중앙사고수습본부는 이제부터 모든 거리 두기 단계의 기본 명칭을 ‘사회적 거리 두기’로 통일하고, 감염 유형의 심각성 및 방역 조치의 강도에 따라 1~3단계로 구분한다고 밝힘
 - * 현재의 ‘생활 속 거리 두기’는 사회적 거리 두기 1단계에 해당
- 1단계에서 2단계로 전환 시에는 환자가 의료체계가 감당 가능한 수준에서 발생하고 있는지를, 2단계에서 3단계로 전환 시에는 감염이 급격하게 대규모로 확산되고 있는지를 다양한 참고 지표를 활용하여 종합적으로 판단함
 - * 참고지표: 일일 확진환자 수, 감염경로 불명 사례 비율, 관리 중인 집단발생 현황, 방역망 내 관리 비율
- 특히 지역사회에서 발생하는 환자 수 및 집단감염의 수와 규모, 감염경로 불명 사례와 방역망의 통제력, 감염 재생산지수 등을 중심으로 감염 확산의 위험도를 평가함. 이는 해외유입 사례는 모두 검역 또는 격리 과정에서 발견되고 지역사회의 2차 전파를 야기하지 않기 때문에 전파 위험도는 낮은 점을 고려한 것임
- 이외에도 중환자실 여력 및 의료체계의 역량, 고위험시설·인구 분포 등 유행 지역의 특성, 사회적 비용, 국민·전문가의 의견도 함께 고려함

방역수칙 단계별 전환 참고 지표

구분 (최근 2주간)	사회적 거리 두기		
	1단계 (생활속거리두기)	2단계	3단계
일일 확진환자 수(명)(지역사회 환자 중시)	50명 미만	50명~100명 미만	100~200명 이상, 1주 2회 더블링 발생
감염경로 불명 사례 비율	5% 미만	-	급격한 증가
관리 중인 집단발생 현황(건)	감소 또는 억제	지속적 증가	급격한 증가
방역망 내 관리 비율(%)	증가 또는 80% 이상	-	-

※ 더블링: 일일 확진환자 수가 2배로 증가하는 경우가 1주일 이내에 2회 이상 발생

[사회적 거리두기 1단계]

- 사회적 거리 두기 1단계는 현재 시행되고 있는 ‘생활 속 거리 두기’ 체계로서, 통상적인 의료체계가 감당 가능한 수준 이하에서 소규모의 산발적 유행이 확산과 완화를 반복하는 상황에 적용됨
- 1단계의 목표는 국민이 일상적 사회·경제활동을 영위하면서 생활 속에서 방역 수칙을 철저히 준수하도록 함으로써, 의료체계가 감당 가능한 수준 이내로 환자 발생을 지속적으로 통제하는 것임
 - * 다만 방역상황을 고려하여 위험도가 높은 시설의 운영 등에 있어서는 예외적으로 제한이 가능함
- 사회적 거리 두기 1단계에서 시행되는 주요 방역 조치들은 다음과 같음

- 먼저 거리 두기, 마스크 착용 등의 방역수칙을 준수하면서 집합·모임·행사를 실시할 수 있으며, 스포츠 행사에도 방역 수칙을 철저히 준수한다는 전제 하에 관중이 제한적으로 입장할 수 있음
- 다중이용시설의 이용은 원칙적으로 허용함. 다만 고위험시설에는 마스크 착용, 전자출입명부 작성 등 핵심 방역수칙 준수 의무화 행정명령이 내려지고, 시설별 위험도에 따라 공공시설도 일부 운영이 제한 혹은 중단될 수 있음
- 또한 학교 및 유치원은 방역 수칙을 준수하며 등교 수업과 원격 수업을 병행 실시함
- 마지막으로 기관·기업의 경우, 공공기관은 기관별·부서별로 적정 비율(예: 전체 인원의 1/3)의 인원이 유연·재택근무를 하도록 하거나, 점심시간 교차제 등을 실시하여 밀집도를 최소화함. 민간 기업에도 공공 기관 수준의 근무 형태를 권고함

[사회적 거리두기 2단계]

- 사회적 거리 두기 2단계는 통상적인 의료체계로 감당 가능한 수준을 초과하여 지역사회의 코로나19 유행이 지속적으로 확산되는 상황을 상정한 것임
- 2단계의 목표는 환자 진단, 치료 등에 동원되는 의료체계가 통상적인 대응으로 감당 가능한 수준, 즉 1단계의 환자 발생 수준으로 환자 추이를 다시 감소시키는 것임
- 이를 위해 국민에게 필수적이지 않은 외출·모임과 다중이용시설 이용을 자제하고, 사람 간의 접촉을 최소화하도록 권고함
- 사회적 거리 두기 2단계에서 시행되는 주요 방역 조치들은 다음과 같음
- 우선 실내 50인 이상, 실외 100인 이상이 대면으로 모이는 모든 사적·공적 목적의 집합·모임·행사는 금지하는 행정 명령이 실시됨
 - * 국경일 등 필수 행사는 위의 인원 기준에 맞추어 실시함
 - * 지역축제, 전시회, 설명회 등 공공·민간이 개최하는 행사 중 불요불급한 행사는 연기·취소하도록 권고하되, 꼭 개최가 필요한 경우 인원 기준에 맞추어 실시하도록 함

공공·민간행사 사례

▲ 지역축제 ▲ 시험(공무원 채용시험, 자격증 시험 등) ▲ 전시회 ▲ 박람회 ▲ 설명회 ▲ 공청회 ▲ 학술대회 ▲ 기념식 등

- * 이 기준은 결혼식·장례식·동창회 등 사적 모임에도 동일하게 적용됨
- * 다만 공무 및 기업의 필수 경영활동에 필요한 집합·모임·행사는 예외적으로 허용되며, 스포츠 행사는 무관중 경기로 전환됨
- 국민이 비필수적인 외출·모임을 자제하도록 다중이용시설의 운영에 대한 제한도 강화됨
 - * 공공시설은 원칙적으로 운영이 중단됨. 다만, 비대면 서비스가 가능할 경우에 한하여 시설을 운영할 수 있음
 - * 민간시설의 경우, 집단감염의 위험도에 따라 운영 중단 또는 방역수칙을 의무화하는 차등적인 조치(행정명령)가 실시됨. 유흥주점 등 고위험시설은 운영을 중단하며, 그 외 모든 다중이용시설에 대해서는 마스크 착용, 이용인원 제한 등 방역수칙 준수가 의무화됨

위험도별 다중이용시설 분류

- 고위험시설 : 클럽 등 유흥주점, 단란주점, 감성주점, 헌팅포차, 스탠딩 공연장, 노래연습장, 실내 집단운동시설, 유통물류센터, 대형학원(300인 이상), 방문판매 등 직접판매홍보관, 뷔페
- 중위험시설 : 학원(300인 미만), PC방, 오락실, 실내 워터파크, 종교시설, 식당·카페, 결혼식장, 공연장, 영화관, 목욕탕·사우나, 헬스장 등 실내체육시설 등
- 저위험시설 : 쇼핑몰, 이·미용실, 도서관, 박물관·미술관, 소매점 등
- * 시설 위험도는 상황 변경 등에 따라 평가 및 변경 가능

- 학교는 등교 수업과 원격 수업을 병행하되, 등교 수업을 실시하는 경우 등교 인원 축소 등을 통해 학생의 밀집도를 최소화함
- 마지막으로 기관·기업의 경우, 공공기관은 기관별·부서별로 적정 비율(예: 전체 인원의 1/2)의 인원이 유연·재택근무를 하도록 하거나, 시차 출퇴근제, 점심시간 교차제 등을 실시하여 밀집도를 더욱 줄임. 민간 기업에도 공공 기관 수준의 근무 형태를 권고함

[사회적 거리두기 3단계]

- 사회적 거리 두기 3단계는 지역사회에서 다수의 집단감염이 발생하며, 코로나19 감염이 급속도로 확산되어 대규모 유행으로 번지는 상황에 적용됨
 - * 일일 확진환자 수가 2배로 증가하는 경우가 1주일 이내에 2회 이상 발생하는 등 확산 속도가 급격하며, 대규모 환자 발생
- 3단계의 목표는 급격한 유행 확산을 차단하고, 방역망의 통제력을 다시 회복하는 것임
- 이를 위해 필수적인 사회·경제활동 이외의 모든 외출·모임, 다중이용시설 운영 등의 활동을 원칙적으로 금지하고, 국민에게 최대한 집에만 머무를 것을 권고함
- 사회적 거리 두기 3단계에서 시행되는 주요 방역 조치들은 다음과 같음
- 우선, 10인 이상이 대면으로 모이는 모든 집합·모임·행사를 금지하는 행정명령을 실시하며, 모든 스포츠 행사도 중단됨
 - * 다만 공무 및 기업의 필수 경영활동에 필요한 경우에는 예외를 허용하며, 장례식은 가족 참석에 한하여 허용됨
- 필수 시설이 아닌 모든 다중이용시설은 운영을 제한하거나 중단함
 - * 공공시설은 모두 운영을 중단하고, 민간시설도 고위험·중위험시설은 운영을 중단하도록 함. 다만, 고위험·중위험 시설 중에서도 음식점·장례시설·필수산업시설·거주시설의 경우에는 예외를 허용함
 - * 운영이 중단되지 않는 모든 다중이용시설은 2단계에서의 방역수칙 의무화 조치, 이용 인원 제한 등에 더하여 저녁 9시 이후에는 영업을 중단하도록 함
 - * 다만 병·의원, 약국, 생필품 구매처, 주유소, 장례시설 등 국민의 생활에 필수적인 시설은 정상 운영할 수 있도록 함

민간 다중이용시설 대상 제한조치(안)

제한 조치	예시
운영 중단 (고위험·중위험시설)	유흥주점, 일반주점, 카페, 종교시설, 목욕탕·사우나, 결혼식장, 영화관, 학원, PC방·오락실 등
방역수칙 준수 의무화, 이용인원·영업시간 제한	음식점, 이·미용실, 쇼핑몰, 소매점(옷 가게 등), 안마원 등
정상 운영	병·의원, 약국, 생필품 구매처, 주유소, 장례시설 등

- 학교 및 유치원은 등교 수업을 중단하고 원격 수업으로 전환하거나, 휴교·휴원함
- 마지막으로, 공공기관은 필수 인력 외 전원 재택근무를 실시하도록 하고, 민간기업에도 이와 유사한 수준으로 최대한 재택근무를 할 것을 권고함
- 중앙재난안전대책본부는 사회적 거리 두기 단계의 적용 범위, 기간, 내용 등은 감염 확산 상황 등에 따라 유연하게 조정하겠다고 밝힘
- 적용 범위는 원칙적으로 전국으로 하되, 지역별 유행 정도의 편차가 심한 경우 권역·지역별로 차등화함. 차등 적용 여부는 중앙재난안전대책본부와 해당 지방자치단체가 협의하여 결정할 예정임
- 단계별 적용 기간은 2~4주를 원칙으로 하되, 역시 유행 정도 등을 감안하여 조정될 수 있으며, 다중이용시설 운영 제한 범위 등 각 단계의 실행 내용도 탄력적으로 조정이 가능함
- 단계 조정 여부는 관계부처 및 지방자치단체와의 협의, 생활방역위원회의 자문을 거쳐 중앙재난안전대책본부에서 결정함
- 다만 2단계에서 3단계로 단계를 상향하는 경우에는 3단계에서 시행하는 조치들에 수반되는 높은 사회적 비용 등을 고려하여 국민, 전문가 등의 사회적 의견을 보다 심층적으로 충분히 수렴하여 결정할 예정임
- 앞으로 중앙재난안전대책본부는 이와 같은 사회적 거리 두기 단계별 실행방안에 맞추어 현재 시행 중인 방역 조치들을 체계적으로 재정비할 계획임
- 이를 위해 현재 운영이 중단되어 있는 시설들 중 위험도가 낮고, 공익적 목적이 큰 시설부터 단계적으로 운영을 다시 시작하는 방안을 마련함
- 아울러 거리 두기 단계 전환 시 체계적이고 예측 가능한 방역 조치들이 시행될 수 있도록 각 단계의 실행방안을 지속적으로 구체화해 나갈 예정임

‘사회적 거리두기’ 각 단계별 목표 및 조치 주요내용

사회적 거리두기					
구분	1단계(생활속거리두기)		2단계	3단계	
목표	일상적· 사회경제적 생활을 영위하면서 방역관리 조화		1단계 수준으로 신규 확진자 감소세 전환 및 추세 유지	급격한 유행 확산을 차단하며, 방역망 통제력을 회복	
핵심 메시지	방역수칙 준수하며 일상적인 경제활동 허용		불요불급한 외출·모임 및 다중이용시설 이용 자제	필수적 사회경제활동 외 모든 활동 원칙적 금지	
조치	집합·모임·행사	허용 * 방역수칙 준수 권고	실내 50인, 실외 100인 이상 금지	10인 이상 금지	
	스포츠행사	참석 관중 수 제한	무관중 경기	경기 중지	
	다중 시설	공공	운영 허용 * 필요 시 일부 중단·제한	운영 중단	운영 중단
		민간	운영 허용 * 단, 고위험시설 운영 자제 명령(방역수칙 준수)	고위험시설 운영 중단 그 외 시설 방역수칙 준수 강제화 (4㎡당(약1평)당 인원 제한)	고·중위험시설 운영 중단, 그 외 시설 방역수칙 준수 강제화 (예: 21시 이후 운영 중단, 자취시설 중단 검토 등)
	학교, 유치원 어린이집	등교·원격 수업	등교·원격 수업 (등교인원 축소)	원격 수업 또는 휴업	
	기관, 기업	공공	유연·재택근무 등을 통한 근무밀집도 최소화(예: 전 인원의 1/3)	유연·재택근무 등을 통해 근무인원 제한(예: 전 인원의 1/2)	필수인원 외 전원 재택근무
민간		유연·재택근무 등 활성화 권장	유연·재택근무 등을 통해 근무인원 제한 권고	필수인원 외 전원 재택근무 권고	

● 감염병전담병원 등 손실보상 지급계획

- 보건복지부 중앙사고수습본부는 손실보상심의위원회 심의·의결에 따라 손실보상 기준을 확정하고 본격적으로 손실보상을 추진한다는 내용 등을 중앙재난안전대책본부에 보고하였음
 - * 「감염병예방법」제70조에 따른 손실보상에 관한 사항을 심의·의결하기 위해 보건복지부차관, 이해관계자, 관련분야 전문가 등 포함한 20인 이내의 위원으로 구성
- 지금까지는 코로나19 환자치료에 기여하고 손실 규모가 큰 의료기관을 중심으로 잠정 손실에 대한 개산금(概算給)을 지급했음
 - * 개산금: 최종 지급액이 확정되기 전에 전체 손실 대상의 일부를 우선 지급하는 것
 - * 지급: (1차, 4.9) 146개 의료기관 1,020억 원, (2차, 5.29) 66개 감염병전담병원 1,308억 원
- 7월부터는 손실보상심의위원회에서 심의한 보상기준에 따라 코로나19 환자 치료의료기관, 확진환자 발생 등으로 폐쇄·업무정지 조치된 업소로 부터 본격적으로 손실보상 청구를 접수하고 빠른 시일 내에 심사·결정하여 손실보상액을 지급할 계획임
- 손실보상심의위원회는 정부·지방자치단체의 방역 조치이행과 코로나19 환자치료로 인해 발생한 직·간접적 손실을 합리적 기준에 따라 충분히 보상한다는 기본 원칙에 따라 손실보상 대상기관의 종류, 손실 항목별 세부적인 손실보상 기준을 마련하였음

[1. 코로나19 환자 치료의료기관]

- 우선 코로나19 환자치료 의료기관*에 대해서는 환자치료를 위해 시설을 개조하고 장비를 구입한 직접비용과 함께 코로나19 환자를 치료함으로써 발생한 기회비용에 대해서 보상함
 - * 감염병전담병원(74개소), 국가지정입원치료병상(29개소), 중증환자입원치료병상(97개소), 기타 환자 치료의료기관(6개소)
- 기회비용은 ①치료에 사용하지 못한 비워둔 병상의 손실, ②치료에 사용한 병상에서 발생한 손실, ③치료기간(전담병원 운영기간) 동안 일반환자 감소로 인한 진료비 손실로서, 시설·장비 등을 원래 목적대로 사용하지 못하여 발생한 손실을 충분히 보상할 수 있도록 하였음

[1-1. 감염병전담병원 추가 보상]

- 특히 병상 대부분을 비우고 코로나19 환자치료에 적극 참여한 감염병전담병원에 대해서는 확진환자를 치료하고 코로나19 방역대책에 기여한 점을 고려하여 추가 보상안을 마련하였음
 - * 병원 재가동에 필요한 회복기간(최대 2개월 이내)을 인정하고, 회복기간 동안 발생한 진료비 손실을 보상함
 - * 감염병전담병원 운영기간 동안의 장례식장, 주차장 등 의료부대사업의 손실도 보상하며, 이 경우 근로화, 주류·음식 재료비 등 변동비용은 제외함

[2. 생활치료센터 협력병원 및 선별진료소 운영병원]

- 이 외에 생활치료센터 협력병원, 선별진료소 운영병원에 대해서는 생활치료센터 의료지원 및 선별진료소 운영에 소요된 직접비용과 생활치료센터 의료인 파견이나 선별진료소 운영에 따른 진료비 손실에 대해 보상함

[3. 폐쇄·업무정지·소독조치 기관]

- 정부의 방역조치로 폐쇄·업무정지·소독조치된 기관(의료기관, 약국, 일반영업장)에 대해서는 소독명령 이행 등을 위해 소요된 직접비용과 폐쇄·업무정지기간 동안의 진료비(영업) 손실에 대해 보상함
 - * 특히 8일 이상 장기간 폐쇄된 요양기관(의료기관, 약국)에 대해서는 회복기간(최소 3일~최대 7일) 동안의 진료비(영업) 손실을 보상함

[4. 환자 발생·경유 사실이 공개된 요양기관]

- 코로나19 환자가 발생·경유하고 정부·지방자치단체에 의해 그 장소가 공개된 요양기관(의료기관, 약국)에 대해서는 소독명령 이행을 위해 소요된 직접비용과 소독·휴업기간 동안의 진료비(영업) 손실을 보상함
 - * 정보공개 후 7일(공개일 포함)간 정보공개 및 환자 감소로 인한 진료비(영업) 손실을 보상함
 - * 다만 정부나 지방자치단체가 아닌 미디어·인터넷 등에 의해 공개된 경우는 △감염병예방법상 손실보상 대상에 해당하지 않는 점, △국가의 강제적 행정조치에 의한 손실이 아닌 점 등을 고려하여 손실보상 대상에서 제외하기로 손실보상심의위원회에서 결정하였음
- 보건복지부 중앙사고수습본부는 본격적인 손실보상을 위해 7월 중 손실이 발생한 기관을 대상으로 손실보상 청구 신청서를 접수할 계획임
- 코로나19 환자 치료의료기관은 보건복지부에서, 그 이외의 손실이 발생한 요양기관, 일반영업장 등은 영업장 소재 시·군·구에서 손실보상 청구 신청서를 접수함
- 본격적인 손실보상에 앞서 코로나19 환자치료 의료기관의 경영상 어려움을 해소하기 위해 손실보상심의위원회의 심의·의결(6.26)에 따라 3차 개산급 지급도 추진함
- 감염병전담병원, 국가지정입원치료병상 의료기관, 중증환자입원치료병상 의료기관 등 코로나19 환자 치료의료기관이 대상임
- △정부·지방자치단체 지시로 병상을 비웠으나 환자치료에 사용하지 못한 병상 손실(~6.10일 분까지), △환자치료에 사용한 병상에서 발생한 손실(~6.10일 분까지), △환자치료기간 동안 일반환자 감소에 따른 손실(~3월 말 분까지)에 대해 개산급을 지급함
- 이번 3차 개산급은 87개 코로나19 환자치료 의료기관에 총 622억 원을 지급하며, 의료기관당 평균 개산급 지급액은 약 7억 원임
- 1~3차 개산급 지급 총액은 약 2,950억 원으로 추경 및 예비비로 확보한 7,000억 원의 약 42%를 집행 완료함
 - * 이 중 감염병전담병원(74개소)에 총 2,533억 원이 지급되었으며, 대구지역 감염병전담병원 10개소에 419억 원이 지급되었음
- 아울러 보건복지부 중앙사고수습본부는 손실보상 외에도 코로나19 환자치료를 위해 최일선에서 헌신하고 있는 의료기관이 재정적 어려움을 겪지 않도록 다각적인 지원을 추진하고 있음
- 지난해 같은 달 보험 급여비의 90~100%를 우선 지원하고 사후 정산하는 건강보험 선지급 제도로 2조5000억 원(6.25일 기준)을 지급함
 - * 코로나19로 경영상 어려움을 겪고 있는 의료기관에게 4,000억 원 규모의 경영안정자금을 융자지원(6.16일 기준 3,610억 원 대출 완료)하고 있으며, 3차 추경을 통해 4천억 원을 추가로 확보할 계획임
- 이 외에도 코로나19 환자 치료를 위해 필요한 음압격리실과 중환자실 수가를 인상하고 국민안심병원 등에 감염예방·격리료를 적용하는 등 건강보험 지원과 함께 의료기관 적정성 평가, 현지조사 등도 연기하여 행정편의를 높이기 위한 노력을 지속하고 있음
- 보건복지부 중앙사고수습본부는 의료기관 및 의료진의 노력에 대한 감사 말씀을 전하며, 코로나19 대응을 위해 수고하는 의료기관에 대한 지원을 아끼지 않고, 손실보상은 차질없이 진행하겠다고 밝혔음

● **확진자 관련 현황 및 정부와 지방자치단체 조치사항**

- 정부와 지방자치단체는 코로나19 확산 방지를 위해 방역 관리를 강화하고 추적 속도를 높이기 위한 노력을 기울이고 있음
- 서울특별시는 집단감염이 발생한 시설에 대해 접촉자 전수검사 및 자가격리 등 긴급 방역조치를 실시하였음
 - * (관악구 왕성교회) 총 1,945명 검사 (양성 26, 음성 1,339명, 검사 중 580명)
 - * 고위험시설과 사업장에 대한 점검을 지속하여 유흥주점(191개소), 유사유흥주점(4,435개소)의 집합금지·제한명령 이행상황과 물류시설(30개소), 특수판매분야(5,962개소)의 방역 이행사항 등을 점검할 계획임
- 경기도는 6월 26일(금)부터 28일(일)까지 3일간 종교·문화·체육·관광시설 2,799개소를 대상으로 감염병 예방수칙과 시설별 필요 사항을 지도·지원했음
 - * 물류창고업, 콜센터, 결혼식장 등 1,586개 사업장에 대해 당초 6월 28일까지 시행 예정이던 집합제한 행정명령을 7월 12일(일)까지 연장하기로 함
- 인천광역시시는 지난 3월 22일부터 6월 21일까지 총 15차례 27,774개 종교시설의 방역실태를 점검해왔으며, 지난 주말인 28일에는 1,477개소에 대해 현장점검과 전화 모니터링을 실시하였음
- 광주광역시시는 주말 동안 추가 확진자가 발생함에 따라 170개 종교시설의 방역지침 준수 여부를 점검하여, 발열체크, 출입자 명부 작성 등이 대부분 준수되고 있음을 확인하였으며
 - * 유흥주점, 방문판매업소 등 고위험시설 3,999개소를 대상으로 방역지침 준수 여부 점검, 전자출입명부 도입 안내를 하였음
- 전라남도는 접촉자에 대한 전수검사 및 시설에 대한 긴급 방역조치를 실시하였고, 확진자가 발생한 학교는 2주간(6.25.~7.8.) 원격수업으로 전환하였음
 - * 또한 코로나19 확산에 대비하여 순천·강진의료원 등 거점 병원을 중심으로 전담병원 병상 운영방안을 정비하였음
- 정부도 함께 코로나19 대응에 총력을 기울이고 있음
- 보건복지부 중앙사고수습본부는 각 지방자치단체와 함께 전자출입명부 도입 시설과 이용 건수를 6월 28일 기준 전국 약 9만2000개 시설, 약 494만 건으로 확대하여 고위험 시설에 대한 추적이 원활히 이뤄지도록 노력하고 있음
- 또한 최근 대전·충남 지역을 중심으로 증가하고 충청권역 환자 및 해외입국 외국인 환자 중 경증환자 치료를 위한 '중부권·국제1 생활치료센터' 운영을 6월 29일부터 시작함
 - * 중부권·국제1 생활치료센터는 충남 천안에 위치한 우정공무원교육원으로 대전·세종·충북·충남 지역의 환자와 해외입국 외국인 환자가 입소하여 치료를 받으며 생활하게 됨
 - * 해외 입국 외국인 환자가 치료를 받던 경기·국제1 생활치료센터(우리은행연수원)이 6월 30일자로 운영이 종료되면서, 이 센터에 입소해 있던 30여 명의 환자들은 중부권·국제1 생활치료센터인 우정공무원교육원으로 전원됨
 - * 특히 생활치료센터에서 안정적이고 전문적인 의료서비스를 받을 수 있도록 서울아산병원이 협력 연계병원으로 지정되어 전문의와 간호사들을 동 센터에 파견함
- 중부권·국제1 생활치료센터 운영을 통해 최근 대전지역 중심의 충청권 병상 부족을 상당히 해소하고, 이에 따라 중증도 이상의 환자들은 의료 기관에서 집중적인 치료를 받을 수 있게 될 것으로 기대함
 - * 현재 보건복지부 중앙사고수습본부 지정으로 운영되고 있는 생활치료센터는 '경기·수도권1 생활치료센터(고용노동연수원)과 '경기·수도권2 생활치료센터(중소벤처기업연수원)'이 있음
- 문화체육관광부는 종교시설을 통한 감염을 차단하기 위해 수련회, 소모임 등을 자제하고 방역수칙 준수에 협조해줄 것을 6월 26일 다시 한 번 요청하였음
 - * 6월 30일부터 지방자치단체와 합동으로 숙박시설 내 수영장에 대한 긴급 전수점검을 실시할 계획임
- 국방부는 코로나19 대응을 위해 의료기관, 생활치료센터, 격리시설 등에 의료인력 등 총 615명을 지원하고 있음
 - * 지원 인력은 의료인력 및 행정운영 등 지원인력을 구성되어 있으며, 의사·간호사 53명, 그 외 방역·소독·운영 인력 등 562명을 지원 중임

(6.29.기준)

구분	의료인력			지원인력					총계
	의사	간호사	소계	임시 생활시설	방역/소독	생활치료센터운영	격리시설 등 기타	소계	
현원 (명)	21	32	53	105	17	25	415	562	615

※ 연인원(1.27.~6.21.)은 총 226,488명 (의료인력 : 31,229명 / 지원인력 195,259명)

- 고용노동부는 6월 15일부터 30일까지 콜센터, 육가공업 등과 같이 노동자가 밀집해 있는 사업장 500개소에 대해 불시점검 중임
 - * 또한 대규모 제조업, 에어컨 등 가전제품 출장 수리업 등 고위험 사업장 200개소를 발굴하여 현장지도 하고 있으며, 지방자치단체별 「코로나19 긴급대응 협의체」를 통하여 취약사업장 동향 파악 및 지침 홍보전파를 지속적으로 전개하고 있음
 - * 지방노동관서안전보건공단근로자건강센터민간재해예방전문기관으로 구성
- 경찰청은 감염병 확산 방지를 위한 자가격리자 관리를 강화하고 있음
 - * 경찰청에 따르면 6월 27까지 총 436건의 자가격리 이탈 신고를 접수해 이들에 대한 소재를 전부 확인하였으며, 지방자치단체와 합동점검단을 구성해 자가격리자에 대한 불시점검을 계속하고 있음
 - * 6월 28일 기준 누적 13,170명
- 방송통신위원회에서는 인터넷에서 코로나19 확진자 개인정보 노출 게시물과 확진자가 마지막 접촉자와 접촉한 날로부터 14일이 경과한 동선 정보 게시물을 탐지하여 삭제 중임
 - * 6월 26일까지 개인정보 노출 게시물을 총 974건을 탐지하여 956건을 삭제 조치하였으며, 공개 목적을 상실한 동선 정보 1,747건을 탐지하여 1,474건을 삭제 조치하였음

개인정보 및 동선정보 탐지삭제 건수

구분(누계)	탐지	삭제	요청 중
개인 정보 노출 게시물 (2.1~6.26)	974	956	18
동선 정보 노출 게시물(5.4~6.26)	1,747	1,474	273

- 소방청은 코로나19 관련 환자 등의 이송을 지원하고 있음
 - * 1월 3일부터 코로나19 확진 환자 10,566명과 의심 환자 41,967명 등 총 54,203명의 이송을 지원하였음

환자 등 이송 현황(6.29. 0시 기준, 단위: 명)

구 분	총 계	확진환자	의심환자	병원전원	검체수송(건)
누 계	54,203	10,566	41,967	762	908

- * 아울러 해외입국자 검역 과정에서 유증상자 등을 병원 및 시설로의 이송 역시 지원하고 있는데, 3월 19일부터 확진자 병원이송 386건을 포함하여 총 3,202건의 이송을 진행하였음

입국자 이송 현황(6.29. 0시 기준)

구 분	총 계		임시대기시설		확진자 병원이송		대기해제	
누 계	3,202건	25,905명	1,591건	13,571명	386건	422명	1,225건	11,912명

※ 공항입구→검역소→임시대기시설

● **사업장 여름휴가 및 점심시간 분산운영 지도 계획**

- 고용노동부는 여름휴가 집중(7월 말~8월 초)으로 인하여 코로나19가 전국적으로 확산되는 것을 방지하기 위해 사업장이 여름휴가를 자율적으로 분산하여 시행토록 지도하는 내용 등을 중앙재난안전대책본부에 보고하였음
- 한국경영자총협회 「2019년 하계휴가 실태조사(19.7월)」에 따르면 응답 기업 751개사 중 536개사(71.4%)는 7월 말부터 8월 초에 여름휴가가 집중되는 것으로 나타났음
 - * 7월 말 32.9%, 8월 초 38.5%
- 이에 따라 고용노동부는 전국 100인 이상 사업장 19,375개소(19.12월 산재보험 가입 기준)에 대하여 여름휴가를 7월초부터 9월초·중순까지 분산하여 운영하도록 지도할 예정임
 - * 지방노동관서에서 여름휴가 실태조사 및 분산계획표를 사업장에 배포하여 사업주가 사업장 특성에 맞게 자율적으로 여름휴가를 분산하여 시행할 수 있도록 자체 계획을 마련토록 하고,
 - * 휴가기간 중 공장 가동을 중단하는 등 사업장 특성으로 불가피한 경우를 제외하고 여름휴가 사용 기간을 확대하여 분산될 수 있도록 할 계획임
- 아울러 점심시간 집중에 따른 사업장 내 코로나19 감염을 예방하기 위해 점심시간 시차 운영 지도도 병행함
- 구내식당을 운영하는 사업장에 대해 고정된 점심 시작시간(12시, 13시)을 2~3부제로 나누어 시차를 두어 운영하고, 식사대기 시 개인 간 간격 유지, 식탁 일렬배치(한 방향 보기) 등 식당 방역지침도 함께 지도함
 - * 예) ▲2부제: 11:30, 12:30, ▲3부제: 11:30, 12:00, 12:30

- 또한 구내식당을 운영하지 않고 외부 식당을 이용하는 경우에도 부서별 점심시간 시차 운영을 지도할 예정임
- 박능후 중앙재난안전대책본부 1차장은 “7월 말부터 8월 중순에 휴가가 집중될 경우 코로나19의 전국적인 확산이 우려되므로 휴가 기간이 골고루 분산되는 것이 매우 중요하다.”라고 강조함
 - * 아울러 “코로나19는 노동자의 건강뿐만 아니라 사업장의 경제적 손실을 야기하므로 여름휴가 분산 실시와 점심시간 시차운영에 사업장이 적극 동참하여야 한다.”라고 당부하였음

● **의료인 응원캠페인(#덕분에 챌린지) 진행 상황**

- 보건복지부는 ‘의료진 덕분에’ 코로나19 위기를 극복해 나가고 있다는 뜻을 담아 ”덕분에 챌린지“라고 명명한 국민 참여형 캠페인을 지난 4월 16일부터 진행 중임
- 그 결과 6월 26일까지 인스타그램 채널을 통해 의료진에 대한 감사와 응원의 메시지가 4만 건이 넘게 전달되었음
 - * 인스타그램 내 #덕분에챌린지로 검색된 수집 기준으로, △#덕분에챌린지 41,471건 △#덕분에캠페인 19,917건 △#의료진덕분에 31,152건 △#thankstochallenge 2,607건
 - * 참가자들은 의료진에 대한 존경과 감사의 마음을 담아 덕분에 챌린지에 참여한다며, 의료진의 노고가 헛되지 않도록 우리 모두가 각자의 자리에서 성실히 노력하며, 어려운 시기를 잘 이겨낼 수 있기를 바란다며 응원과 격려의 메시지를 전하였음
- 한편 코로나19와 일선에서 싸우는 의료진 개인과 의료기관 단위의 참여도 계속되고 있음
 - * △대구동산병원 △건양대학교병원 △순천향대전안병원 △안동의료원 △평택성모병원 △김해해광병원 △서울대학교병원 △서울의료원 △인천광역시의료원 △부산의료원 △경상대학교병원 △국립의료중앙원 등의 의료기관이 챌린지에 참여하였음
 - * 참여한 기관들은 매 순간 각자의 자리에서 최선을 다하는 의료진, 자원봉사자, 방역 관계자 등 모든 분들에게 존경의 마음을 전한다는 메시지를 함께 남겼음
- 보건복지부는 의료진 응원 캠페인의 하나로 의료진 가족들의 메시지를 담은 휴먼다큐 영상을 제작, 배포하였음
- ‘힘든 순간 가족 목소리가 들린다면?’ 이라는 제목의 본 영상은 의료진의 가족들이 가장 소중한 가족이자 국민의 한 사람으로서 코로나19를 위해 애쓰는 의료진에게 느끼는 자긍심과 응원을 깜짝 카메라에 담아 전달하고 있음

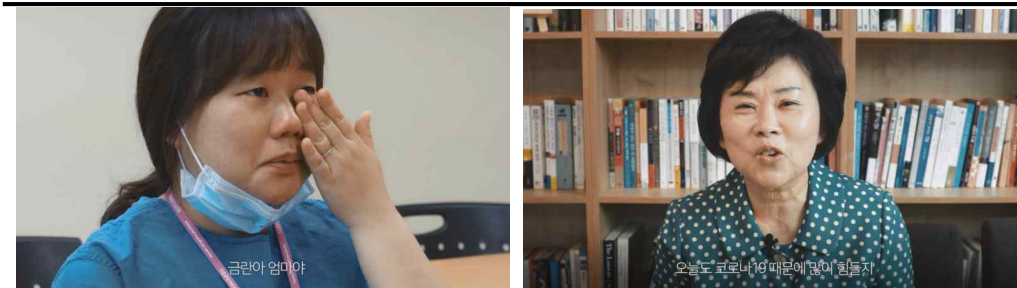

‘힘든 순간 가족 목소리가 들린다면?’ 영상 주요 이미지

- 6월 19일 보건복지부 페이스북, 유튜브 등에 게재된 이후 현재(6.26. 기준)까지 약 83만 회 재생되어, 일일 평균 약 14만 명의 국민이 영상을 시청하였으며 약 1,000건의 의견을 전달하고 있음
 - * 시청자 댓글 중 의료진들 덕분에 국민이 마음 놓고 살 수 있다는 감사의 표현과 더운 날씨에 건강에 유의해달라고 걱정하는 등의 응원과 존경의 메시지가 압도적으로 많이 게재되었음
 - * 또한 정부가 고생하는 의료진들이 현실적으로 지원 및 보상받을 수 있게 도와야 한다는 의견도 다수 개진되었음
- 의료진에 대한 국민들의 존경심과 지지, 응원은 최근 실시된 코로나19 경향인식조사(국립중앙의료원)결과와도 흐름을 같이 하고 있으며 조사에 따르면 의사 및 간호사 등 의료인에 대한 국민 인식이 코로나19 발생 전과 비교하여 긍정적으로 향상된 것으로 나타났음
 - * 코로나19 경향인식조사: 대한민국 18-69세 남녀 1,000명 대상 온라인 조사(6.6-6.11)
- 응답자의 79.4%가 코로나19 사태 이후 의료인에 대한 인식이 ‘긍정적으로 바뀌었다’고 응답하였으며, 그중에서도 ‘매우 긍정적인 인식변화가 있었다’는 응답이 25.1%로 나타남
- 의료인에 대한 인식이 긍정적으로 변화된 이유를 묻는 질문에 ‘헌신과 희생’이 42.6%로 가장 높게 나타났으며, ‘책임감 있는 업무 수행(직업의식)’ 9.6%, ‘코로나19로 인해 고생하는 모습’ 8.4%, ‘자발적 의료지원’ 7.4% 등의 순으로 나타남

● 사회적 거리 두기 1단계 이행 상황 및 점검 현황

- 중앙재난안전대책본부는 행정안전부(장관 진영)로부터 각 지방자치단체의 사회적 거리 두기 1단계(생활 속 거리 두기) 이행 상황을 보고 받고 이를 점검하였음
- 6월 28일(일) 각 지방자치단체에서는 ▲ 종교시설 4,029개소, ▲ 노래연습장 738개소 등 40개 분야 총 17,458개소를 점검하였음
 - * 점검 결과 마스크 미착용, 출입명부 미작성 등 292건에 대해 현장지도를 하였음
 - * 울산에서는 주말을 맞아 소규모 종교시설 53개소를 집중 점검하여 출입자 명부 미작성 등에 대해 행정지도하였으며,
 - * 충북에서는 노래연습장 98개소 등을 점검하여 전자출입명부 설치안내 등 53건에 대해 행정지도하였음
- 클럽·감성주점 등 유흥시설 1561개소를 대상으로 경찰청·식품의약품안전처 등이 합동(82개반, 440명)하여 심야 시간(22시~02시) 특별점검을 실시하였음
 - * 점검 결과 189개소가 영업 중지인 것을 확인하였으며, 영업 중인 1,372개소를 점검하여 주기적 소독 및 환기, 마스크 착용 등 방역수칙을 안내하였음

● 자가격리자 관리 현황

- 6월 28일(일) 18시 기준 자가격리 관리 대상자는 총 33,263명이고, 이 중 해외 입국 자가격리자는 27,642명, 국내 발생 자가격리자는 5,621명임
 - * 전체 자가격리자는 전일 대비 261명이 증가하였음
- 아울러 해외입국자나 거처가 없는 자가격리자를 대상으로 임시생활시설을 운영하고 있으며, 1,021명이 입소하여 격리 중임
 - * (6월 28일) 입소 231명, 퇴소 221명, 의료진 등 근무 인력 347명
- 중앙재난안전대책본부는 자가격리자 동거가족의 감염 사례가 빈발함에 따라 자가격리 수칙 준수를 위한 안내 및 홍보를 위해 TV 자막방송을 통한 안내문구 송출, 자가격리자 및 가족·동거인 생활수칙의 긴급재난문자 안내 등을 추진하겠다고 밝혔음

● 김강립 보건복지부 차관, 전국 보건소장들과 코로나19 현장 대응체계 개선 논의 (6.29)

- 보건복지부 김강립 차관은 전국보건소장협의회 회장단(33개 보건소장)과 함께 6월 29일(월) 오후 2시 영상 간담회를 개최하여 코로나19 대응 과정에서 보건소의 선별진료소 운영과 지역 확진자·접촉자 관리 등에 대해 논의하였음
 - * 전국 256개 보건소는 모두 선별진료소를 운영하고 있으며, 6월 24일까지 총 565,536건의 검체를 채취하였음
- 보건복지부는 간담회에서 보건소 관련 추가경정예산 설명과 지방자치단체의 사전 준비가 필요한 사항에 대해 안내하였음
- 특히 코로나19가 지속되는 상황에서도 보건소가 노인, 만성질환 고위험군 등의 건강을 돌볼 수 있도록 모바일 앱, 정보통신기술(ICT)을 활용한 건강관리 예산을 추가경정예산으로 편성하여 국회 심의 중인만큼 더 많은 보건소가 적극적으로 사업에 참여해 줄 것을 요청하였음
- 이어서 보건소장협의회에서는 코로나19 대응 현황 및 개선 방안에 대해 발표하였음
- 박건희 안산시 상록수보건소장은 “지역사회 코로나19 진료체계 논의-선별진료소, 국민안심병원, 호흡기전문클리닉”라는 주제로 감염병 위기상황에서 공공의 적극적 역할을 강조하고, 보건소 내 ‘보건의료정책팀’ 설치 등 조직개편 필요성을 제시하였음
- 또한 권근용 세종시 보건소장은 “역학조사 및 격리자 관리 개선방안”을, 이영희 대구 북구 보건소장은 “대규모 확진환자 발생지역에서 보건소 대응 경험”을 공유하고 논의하였음
- 김강립 차관은 이날 간담회에서 “최일선 현장에서 코로나19 예방과 확산 방지에 힘써주시는 보건소장과 직원들의 노고에 깊이 감사드립니다.”라고 전함
- 아울러 “정부도 보건소의 지역사회 감염병 대응에 필요한 사항을 수시로 파악하고 적기에 지원이 이루어질 수 있도록 최선을 다하겠다.”라고 밝힘

사회적 거리두기 추진 경과

□ 사회적 거리두기(2.29~3.21)

- (배경) 신천지 교회 감염(2.19)을 계기로 대구·경북지역에서 확진자가 크게 증가함에 따라 개인위생수칙 준수 및 사회적 거리두기 권고
- (조치) 공공시설은 제한적 운영하고 민간시설은 운영 자제 요청했으나 행정적 조치는 부재, 어린이집(2,27~) 및 학교(3.2) 휴업 명령조치

□ 1차 강화된 사회적 거리두기(3.22~4.5)

- 1차 강화된 사회적 거리두기(3.22~4.5)(배경) 확진자 수는 감소했으나 감소세가 정체되고, 전세계적 유행이 확산, 국내는 전국적으로 종교시설·사업장 등 집단발생 확산
- (조치) 국민에게 외출 자제, 사업장 재택근무 등 밀집환경 최소화 요청, 종교시설·실내체육시설·유흥시설에 대한 운영 중단 권고하는 행정명령 등 시행
 - 필수: 종교시설, 실내 체육시설(무도장·무도학원·체력단련장 등), 유흥시설(콜라텍·클럽·유흥주점 등) 운영 중단 권고 (3.22~4.5), 불가피하게 운영시 방역수칙 준수
 - 지자체 선택: PC방, 노래연습장, 학원 등
- 위반 시 지자체는 집합금지 행정명령 및 벌칙 부과(300만원 이하 벌금)등 조치 가능, 확진자 발생시 입원·치료비 및 방역비 손해배상 청구

□ 2차 강화된 사회적 거리두기(4.6~4.19)

- (배경) 사회적 거리두기의 효과는 일정부분 나타나는 반면, 해외 유행 확산, 신규 확진자 규모 지속(100명 내외)됨에 따라 2주간 연장
- (조치) 기존 ‘강화된 사회적 거리두기’ 조치를 유지하고, 요양병원·정신병원·교회 등 고위험집단에 대한 방역 관리 강화
 - 기존 조치 유지: 기존 종교시설·실내체육시설·유흥시설 행정명령 연장
- 집단발병 위험성이 높은 학원·교습소 운영중단 명령 확대(4.9~4.19), 학교는 온라인 개학 시작(4.9)

□ 완화된 사회적 거리두기(4.20~5.5)

- (배경) 확진자 규모 감소 등 방역 성과 및 국민 피로도를 고려해 수위를 조절할 필요성 제기, 생활방역 준비기간 감안해 강도 완화
- (조치) 실외·분산 공공시설 운영 재개하고, 민간의 경우 불요불급한 모임·외출·행사 자제 요청
 - 고위험시설은 운영 중단 권고에서 운영자제 권고로 조정(방역수칙 준수), 지자체별로 행정지도, 집회 금지 및 처벌 등을 탄력적으로 적용

□ 생활 속 거리두기(5.6~)

- (배경) 신규발생자 감소 등 방역망 내 관리비율이 안정됨에 따라 생활 속 거리두기로 전환
- (조치) 개인·집단 방역수칙 및 41개 시설별 세부지침 마련, 방역지침 마련을 전제로 공공시설 단계적 운영 재개, 학교/어린이집은 5.20부터 단계적으로 개교
 - 고3(5.20), 고2/중3/초1-2/유치원(5.27), 어린이집(6.1) 고1/중2/초3-4(6.3), 중1/초5-6(6.8)
- 다만, 방역상황에 따라 수도권, 고위험시설에 대해 운영제한 행정명령 발동

행정명령 발동 현황
* 유흥시설 (유흥주점, 감성주점, 콜라텍) 운영 제한(5.8~6.7)
* 수도권 고위험시설 운영 제한(5.29~6.14): 학원, PC방, 노래연습장, 단란주점, 헌팅포차, 유흥주점, 감성포차, 콜라텍
* 8개 고위험시설 운영제한(6.2~): 노래연습장, 단란주점, 헌팅포차, 유흥주점, 감성포차, 콜라텍, 실내스탠딩 공연장, 실내집단운동
* 4개 고위험시설 방역수칙 의무화(6.23~): 방문판매 등 직접판매홍보관, 유통물류센터, 뷔페, 대형학원(300인 이상)

※ 각 계기 2주전 위험지표 코로나19 위험도 평가지표 상황

구분 (단계별 조치 2주전)	2.15~2.28 사회적 거리두기 전	3.8~3.21 강화된 사회적 거리두기 전	4.6~4.19 완화된 사회적 거리두기 전	4.22~5.5 생활속 거리두기 전
일일 확진환자 수(명)*	142.4	145.1	30.3	8.6
감염경로 불명 사례 비율 및 건(%(건))*	5.5(%) 109/1994(건)	12.7(%) 259/2032 (건)	3.3(%) 14/424 (건)	7.4(%) 9/121 (건)
집단발생 신규건수**	45	22	5	3
방역망 내 관리 비율(%)	74.0	62.8	89.9	86.0

집합·모임·행사 제한 해외사례

국가/단체	군중·모임 제한에 대한 입장 및 권고
WHO	- 1000명 이상 다중 모임 위험도 평가
미국 CDC	- (3.16.) 향후 8주간 50명 이상 모이는 행사·축제 금지 권고 * 컨퍼런스, 축제, 퍼레이드, 콘서트, 스포츠 행사, 결혼식 등 - (5.1.) 10인 이상 모임 자제 - 점차 50인 이하로 확대
대만	- 실내 100명 이상, 실외 500명 이상 모임 연기 또는 취소
싱가포르	- (3.20.) 250명 이상의 모임 중단 - (3.26.) 10명 이상의 모임 금지, 공공시설(대중교통 및 쇼핑센터) 내 평당 16㎡당 1명의 군중 밀도 유지
스위스	- (2.28.) 1,000명 이상 행사 금지 - (3.13.) 100명 이상 행사 금지 - (3.20.) 5명 이상 행사나 회의 금지
영국	- 동거자가 아닌 경우 3명 이상의 공공장소 회합 금지 (특별법으로 경찰력 동원 근거 마련) * 예외) 업무 수행을 위해 필수적인 모임, 장례식 참석, 이사·취약계층 돌봄·응급조치·법적 의무 이행 등 - (Soft Lockdown) 100명 이하의 모임에 대해서만 허용
네덜란드	- 100인 이상 모임 금지
오스트리아	- (3.10.) 500명 이상 야외행사 및 100인 이상의 실내 행사 취소 - (3.15.) 5인 이상 공개모임 금지 - (5.2.) 10인 이상 모임 금지
덴마크	- (3.11.) 100명 이상 이벤트, 행사 취소나 연기 권고 - (3.18.) 10명 이상 모임 금지 - 30~50인 이상 금지로 완화 예정 - 8.31.까지 500명 이상 모임 금지
노르웨이	- 참가 예상인원이 500인 이상인 모든 행사 금지 - 수도 오슬로시 등 일부 지자체의 경우 참석인원이 50인 이상 행사 개최시 사전 허가 필요 - (5.7.) 소규모 행사 최대 50인까지 허용(영화관 포함)
포르투갈	- 5인 이상 모임 금지 - (5.4.) 10인 이상 모임 금지(장례식은 제외, 단 가족만 참석 허용), 밀폐 장소는 100㎡당 최대 5명으로 제한, 면적 200㎡이내 소규모 상점 최대 인원수 절반으로 제한해서 재개
체코	- (3.13.) 30인 이상 행사 및 모임 개최 금지 - (4.24.) 10인 이하 모임 가능 - (4.27.) 15인 이하 종교모임 가능 - (5.11.) 100인 이하의 사회(결혼, 종교행사), 스포츠, 문화행사 가능
이스라엘	- (3.11.) 100명 이상 모임 금지 - (3.15.) 10명 이상 모임 금지 - (3.19.) 2인 이상 옥외 모임 금지 - 결혼식은 하객 금지, 장례식은 20명 이내, 할례는 10명 이내 - (5.7.) 20인 이내 모임 허용 - 향후 2주 내 50명까지 허용 - 5월 말부터 100명까지 확대 예상
캐나다	- 온타리오주 5명, BC주 50명, 알버타주 50명, 매니토바주 10명, 퀘벡주 2인 이상 모임 금지
호주	- 가족, 커플을 제외하고 3명 이상 모임 금지 - 필수적 장소(병원, 약국, 대중교통 이용, 식료품 구매)는 실내 100명, 실외 300명 이내 - (3.18.) 100명 이상의 실내모임 및 500명 이상의 실외모임 전면 금지 - (5.15.) 최대 10명 허용(가정 행사 추가 5명 가능), 4㎡당 1명 허용, 장례식은 실내 20명, 실외 30명까지 허용
뉴질랜드	- 완화 2단계: 실내 최대 100명, 실외 최대 500명의 모임 가능 - 완화 3단계: 공공장소 폐쇄(웨딩, 장례는 10명 제한)
스페인	- (3.14.) 대규모 모임 금지 - (5.11.) 실내 50인 이하, 실외 400명의 좌식 문화 활동 허용
말레이시아	- 2인 주요 목적(생필품 구입, 병원 이동시)만 이동가능(서부: 1인 외출만 가능)

일자	국내 발생(명)	정부	서울시
'20.01.03.	-	· 질병관리본부, 「우한시 원인불명 폐렴 대책반」 가동 - 우한시 발 항공편 입국자 검역 강화 - 중국 보건당국, WHO와 긴밀한 협력체계 유지 - 우한 방문 또는 체류자 발열, 호흡기증상 시 1339 신고 당부	
'20.01.08.	-	· 국내 조사대상 첫 유증상자 발생 - 중국 국적 36세 여성 1명, 유증상자 분류되어 격리, 치료, 검사 실시 - 접촉자 역학조사 및 모니터링 시작(29명)	
'20.01.11.	-	· 첫 유증상자 PCR 검사 결과 음성 - 유증상자 및 접촉자 모니터링 종료	-
'20.01.13.	-	· 질병관리본부, 신종코로나바이러스 분석·검사법 개발 착수	
'20.01.16.	-	· 질병관리본부, 신종코로나바이러스 지역사회 대응 강화 - 중국 우한시 방문자 중 14일 이내 유증상자 신속한 사례분류, 진단검사 - '신종 코로나바이러스 대응절차(3판)' 배포('20.1.17.) - 각 시·도 대책반 구성, 설 연휴 비상방역근무체계 가동 - 시도 보건환경연구원에 PCR 검사 이관, 지역별 신속검사 가능하도록 계획	
stage 1_중국 유입, 국내 첫 확진환자 발생			
'20.01.20.	확진:1(+1)	· 신종코로나바이러스 감염증 국내 첫 확진환자 발생 - 35세 여성(중국국적) 인천공항 검역과정 발열 등 유증상	· 서울시 확진자 최초발생 ※ 공식자료 기반 후향적 확진일자 재추정
'20.01.23.	확진:1(-) 확진:1	· 질병관리본부, 감염병 위기경보 수준 '주의' 단계로 상향	
'20.01.24.	확진:2(+1) ※미발표	· 신종코로나바이러스 감염증 두 번째 확진자 확인 - 중국 후베이성 우한시 근무자(55세, 한국인 남성), 김포공항 검역과정 유증상 확인 · WHO 긴급위원회 "아직 국제공중보건위기상황 아니야"	· 서울시 '신종 코로나 방역대책 반 가동' 설연휴 24시간 대응
'20.01.26.	확진:3(+1) ※미발표	· 신종코로나바이러스 감염증 세 번째 확진자 확인 - 후베이성 우한시로부터 입국한 한국인(54세 남성), 1.20. 귀국 · 질병관리본부, 중국 전역 검역대상 오염지역 지정, 사례정의 확대 - 의사환자 및 조사대상유증상자 사례정의 확대로 격리 및 감시대상자 큰 폭 증가	-
'20.01.27.	확진:4(+1) ※미발표	· 신종코로나바이러스 감염증 네 번째 확진자 확인 - 후베이성 우한시 방문 후 귀국, 55세 남자 한국인 · 보건복지부, 감염병 위기경보 단계, "주의→경계" 격상 · 보건복지부, 「 신종 코로나바이러스 감염증 중앙사고수습본부 」 설치 - 국립중앙의료원, 신종 코로나바이러스 감염증 대응으로 기능 전환	-
'20.01.28.	확진:4(-) ※미발표	· 최근 14일내 중국 우한 입국자 전수조사 실시 · 지역사회 확산 방지 위해 대응체계 강화 - 지자체별 선별진료소 추가 확대(1.28. 현재 288개 운영) - 1339 상담센터 상담 인력(27명→170명) 추가 확보 - 감염병관리병상 추가 확보 계획 수립(국가지정입원치료병상 29개 병원, 161 병실) - 민간의료기관 신종코로나바이러스 검사 가능 하도록 기술과 자료 제공 - 신종 코로나바이러스감염증 대비 어린이집 등 대응요령 배포 · WHO 신종코로나바이러스 감염증 위험 수위 '보통→높음'으로 조정	· 보건소(25개), 시립병원(4개) 선별진료소 운영 · 격리병상 71개 상시 가동 준비 · 중국동포 밀집지역 임시 신고·지정 센터 지정 · 예방 등 시민 집중 홍보 안내 강화
'20.01.30.	확진:6(+2) 확진:4	· 신종 코로나바이러스 추가 환자 2명 확인, 첫 2차 감염 사례 발생 - 우한 방문 후 귀국(32세 남자 한국인), 세 번째 확진자 접촉자(56세 남자 한국인) · 문재인 대통령 주재 「신종 코로나바이러스 감염증 대책 종합점검회의」 개최 - 검역인력 확충, 보건소 기능 감염병 중심으로 전환, 격리 시 보상 등 범부처 총력 대응 · 민간 협력으로 진단 빠른 '실시간유전자 증폭검사' 구축·검증·평가 완료 - real time RT-PCR, 1회 검사로 확진, 6시간 이내 결과 확인 가능 - 1.31.부터 전국 18개 보건환경연구원에서 검사 실시 · 의료기관 DUR, ITS를 통한 환자 해외 여행력 확인 - DUR(의약품안전사용서비스), ITS(해외여행력 정보 제공프로그램)	· 중국 우한시 입국자 208명 전 수 조사 진행 · 관망 위기관리TF 체계 구성 · 서울시, 신종코로나바이러스 감염증 상황 매일 유튜브 생방송 실시 · 서울시 소방재난본부, 신종코로나바이러스 의심환자 이송지 원반 확대 운영
'20.01.31.	확진:11(+5) ※미발표	· 우한교민 368명 1차 입국 , 유증상 18명 · 질병관리본부 확진자 역학조사 경과발표, 접촉자 자기격리 및 심층조사 시행 · "신종 코로나바이러스 대응 실험실 생물안전 잠정기준" 안내 · 보건소 선별진료서 이동형 X-ray 장비 구매 188억원 지원 · 중앙사고수습본부, 확진자의 확인되지 않은 개인정보 확산 사건 수사 의뢰 · WHO 현지시각 1.30. " 국제보건위기상황 " 선포	· 선별진료소 58개소 확대 - 시립병원 4개소 추가 - 서울의료원 응급실 유증상 전용응급실로 전환 - 이동 선별진료소 7개 설치 지원 · 역학조사관 4→11명 확대 · 검사기능 강화

코로나19 발생 현황 및 정부 대응 요약

일자	국내 발생	정부	서울시
'20.02.01.	확진:12(+1)	· 중앙사고수습본부 회의 관계부처 합동 확대 개편 - 중국 유학생, 여행자, 근로자 등 관련 방역 관리방안 범부처적 안전 논의	
	※미발표	· 우한교민 333명 2차 입국 , 유증상자 7명, 국립의료원 이송 · 마스크와 손소독제 매점·매석 금지하는 고시가 법제처 검토 완료	
'20.02.02.	확진:15(+3)	· 중앙사고수습본부, 전국 선별진료소 288개→532개로 대폭 확대 · 1339 상담인력 (1.31.)38명→126명(2.1.)→188(2.4.) 계획	
	※미발표	· 우한입국 교민 총 701명 검체 채취 검사, 1차 입국자 1명 확진 - 경찰인재개발원(아산)에 520명, 국가공무원인재개발원(진천)에 156명 입소 - 입국일로부터 14일간 격리, 종료 후 한 차례 더 진단검사 시행	
'20.02.03.	확진:15(-)	· 중앙사고수습본부 본부장(차관→장관)주재로 격상 · 중국 후베이성에서 입국하는 모든 외국인 입국 제한조치(2.4.0시부터) · 제주 무사증입국제도 일시 중단	· 서울시, 소상공인 피해 최소화 - 기금 자금 5,000억원 지원 - 금리 0.5%p인하 등 - 관광객 집중지역 방역소독 · 대외협력기금 2억원 지원 - 우한교민 격리 주변 지역 의약품 지원
	※미발표	· 중국 전용 입국장 별도 설치, 특별입국절차 진행 - 특별입국절차: 중국에서 입국하는 모든 내외국인 거주지, 실연력처 확인 후 입국 허용 · 밀접접촉자, 일상접촉자 구분 폐지, '접촉자' 전원 자가격리 조치 · 중국 유입 추정 9명, 일본 확진자 접촉 1명, 국내 2차 감염 5명	
'20.02.04.	확진:16(+1)	· 신종코로나바이러스 진단시약 긴급사용 승인, 의료기관까지 검사 확대 - 지역사회 확산 방지, 조기 진단위해 2.7.부터 민간 의료기관에서 검사 가능 · 1339, 129, 공단 상담센터 등 유관기관 포함 총 596명 상담 배치	· 지하철 버스, 택시 감염 예방 본격 돌입 - 대중교통 대대적 방역 · DDP 예방을 위한 특별방역 - 방역 매주 실시 - 열화상 카메라, 세정제 등 배치
	※미발표	· 우한지역 입국자 명단 서울시 송부, 소재 및 위치 파악 전수조사 협업 · 집단시설다중이용시설 등 대응지침 배포 - 중국 전 지역 다녀온 직원 및 이용자 14일간 업무 배제, 등원 중단 권고 - 전 부처의 집단시설 및 다중이용시설에 적용 · 16번째 환자, 태국 여행 후 확진(태국 정부 확진자 관련 자료 공유 요청)	
'20.02.05.	확진:19(+3) 완치:1(+1)	· 2번째 환자, 확진자 중 처음 퇴원 · 질병관리본부, 신종코로나바이러스 감염증 환자 바이러스 분리 성공 - 신종 코로나바이러스 한국 분리주 이름: BetaCoV/Korea/KCDC03/2020 - 유전정보 공개, 백신·치료제 개발 등을 위해 과학계와 공유	· 외국인 밀집지역 식품업소 802곳 집중점검, 확산 차단 - 3개 시장 75명 투입 선제적 점검 - 야생동물 등 취급여부 점검 - 1개 시장 방역·소독 실시
	확진:7	· 국립보건연구원, 신종코로나바이러스 치료제 및 백신개발 연구 착수 · 중앙사고수습본부 유관부처와 마스크 수급 대책 마련 · 국민 정보 제공 위해 '신종 코로나바이러스 감염증' 전용 홈페이지 개설 - 신종코로나바이러스 마이크로페이지, ncov.mohw.go.kr - 일일 브리핑, 환자 현황 및 이동경로, 팩트 체크, 대응지침, 홍보자료 등 신속 제공 · 확진자 개인정보 유출, 일본 직원 사칭에 대한 수사 의뢰	
'20.02.06.	확진:23(+4) 완치:2(+1)	· 중앙사고수습본부 국무총리 임석 하에 본부장 주재로 코로나 대응 논의 · 마스크·손소독제 등 수급안정화 위해 긴급수급 조정조치 발동 - 마스크·손소독제 생산, 도매업자 출하·판매시 정부 신고 의무 부여	· 신종코로나 확산 방지, 131개 대학로 소극장, 71개 문화시설 특별방역 · 확진자 다중이용시설 이동 동선 지도 서비스 제공 준비 · 확산 방지 위한 개선행안 중앙정부에 지속 건의 - 7개 건의 5개 반영, 2개 추진중
	확진:10	· 정부, 민간후원 연계, 마스크 15만개 노인맞춤 돌봄서비스 수행기관 후원 · 인천국제공항 검역 강화, 유증상자 4단계 고강도 검역체계 가동 - 검역조사→선별진료→시설격리→진단검사, 확장형 검역 시스템 최초 가동 · 신종코로나바이러스감염증 사례정의 확대(대응절차 5판 개정), 검사기관 확대 · 첫번째 확진자(35세 여자, 중국인), 퇴원	
'20.02.07.	확진:24(+1) 완치:2(-)	· 신종코로나바이러스감염증 진단 검사 대상 확대, 의사환자 검사비 지원 - 중국 방문 후 유증상자, 의사소견에 따라 신종코로나바이러스감염증 의심되는자 - 확진자·의사환자로서 진단받은 경우 검사비용에 한해 지원	· 서울시, 각부시설 2.8.부터 운영 - 자가격리자 중 독립생활 어려운자 대상 - 서울시 인재개발원 활용
	※미발표	· 선별진료소 556개소로 확대, 1일 검사 가능 건수 3천여건 정도 · 위험성 큰 집단 대상 우선순위 평가하여 검사대상 확대 계획	

코로나19 발생 현황 및 정부 대응 요약

일자	국내 발생	정부	서울시
'20.02.08.	확진:24(-) 완치:2(-)	<ul style="list-style-type: none"> · 중앙사고수습본부 17개 시도와 확산 방지 대책 논의 <ul style="list-style-type: none"> - 시도별 시설·병상·인력 등 운영계획 논의 · 입원 또는 격리자 생활지원 위해 법률 근거 관계부처 협의·확정 <ul style="list-style-type: none"> - 「신종감염병중후군 및 중동호흡기증후군(MERS) 발생에 따른 유급휴가비용 및 생활지원비 지원금액」 고시 협의를 거쳐 최종 확정 - 14일 이상 격리된 경우, 4인 가구 기준 월 1,230,000원 지급 - 유급휴가 제공한 경우 사업주에게 유급휴가비용 지급 · 집단시설·다중이용시설 표준 소독 수행 지침, 각 부처와 지자체 배포 · 국내 초기 방역 신속 조치로 다수 경증, 전파 속도 메르스 비해 빠른 편 	
	※미발표		
'20.02.09.	확진:27(+3) 완치:3(+1)	<ul style="list-style-type: none"> · 중국 입국자 건강상태 모니터링 '자가진단 앱' 사용 사후관리 강화 <ul style="list-style-type: none"> - 2.10.~11. 시범운영, 2.12. 이후 시행 · 지자체 총력 동원 태세, 보건소 방역활동 집중 체계 구축 · 환자 조기발견 위한 진단검사 물량 대폭 확대 계획 <ul style="list-style-type: none"> - 2월 말까지, 1일 만 건의 진단검사 가능하도록 확충 · 다수 환자 발생 대비 병상·인력 확보 계획 <ul style="list-style-type: none"> - (응급)1차 국가지정 198 병상 활용→2차 공공병원 및 군병원, 일반 종합병원 활용 - (인력)10개 즉각대응팀→30개, 역학조사관 처우개선 및 채용방식 개선 - (치료)국립중앙의료원 주관 "중앙임상TF", 표준적 치료방법 권고안 수립 	
	※미발표		
'20.02.10.	확진:27(-) 완치:4(+1) ※미발표	<ul style="list-style-type: none"> · 한시적 국내 크루즈선 입항 금지 <ul style="list-style-type: none"> - 크루즈 다이아몬드프린세스호 336명 중 70명 양성(2.9. 기준) · 11번째 환자, 증상 호전, 검사 2회 연속 음성 확인, 퇴원 	· 자기격리자 8명, 서울시 인제개병원 입소
'20.02.11.	확진:28(+1) 완치:4(-)	<ul style="list-style-type: none"> · 중국 외 홍콩·마카오 오염지역 지정, 검역 강화 밝힘 · 중앙사고수습본부 중국 외 환자 발생 6세 지역, 여행 최소화 권고 <ul style="list-style-type: none"> - 외교부 중국 후베이성 철수 권고(3단계), 그 외 중국 지역 여행차제(2단계) · 중국 외 감염 확인 국가 여행이력 정보 의료기관, 약국에 제공 <ul style="list-style-type: none"> - 수진자자격조회(건강보험 자격조회), ITS, DUR 통해 제공 	<ul style="list-style-type: none"> · 서울시, 신종코로나 8개 언어로 상담 안내 · 서울시, 공항버스 김호은행 승인
	※미발표		
'20.02.12.	확진:28(-) 완치:7(+3)	<ul style="list-style-type: none"> · 우한교민 147명 3차 입국, 유증상자 5명 국립중앙의료원 이송 <ul style="list-style-type: none"> - 14일간 임시 생활시설 국방어학원에 입소 · 대규모 행사나 축제, 시험 등 집단행사 개최 권고 지침 마련·시행 · 특별입국절차 적용지역 확대(홍콩, 마카오), 자가진단 앱 설치 · WHO 신종 코로나 바이러스 이름 "COVID-19" 명명 <ul style="list-style-type: none"> - CO: 코로나, VI:바이러스, D: 질환, 19: 2019 의미 · 3번째, 8번째, 17번째 환자 증상 호전 및 2회 검사 음성, 퇴원 · 국내 분리 한 신종코로나바이러스 분양, 진단·치료·백신 개발 적극 활용 	<ul style="list-style-type: none"> · 환경매체(검체) 조사계획 <ul style="list-style-type: none"> - 확진자 동선 6개소 긴급점검 - 향후, 확진자 동선 내 다중이용시설 조사 확대
	확진:10 완치:2		
'20.02.13.	확진:28(-) 완치:7(-)	<ul style="list-style-type: none"> · 코로나19, 지자체 중심의 자기격리 관리 강화, 격리시설 확대 <ul style="list-style-type: none"> - 2.3일 15개 시·도 17개소 766실 → 2.12일 16개 시·도 19개소 864실 · 진단 시약 생산 확대, 검사기관 확충, 1일 5천명 수준 검사 수행 <ul style="list-style-type: none"> - 검사기관: 질병관리본부, 보건환경연구원+민간기관 46개 · 중앙임상TF, 코로나19 임상연구 기반 진료권고안 발표 	<ul style="list-style-type: none"> · 코로나19로 어려움 겪고 있는 시민에 생필품, 주거비, 생계비(서울형 긴급복지) 지원 · 피해 회복능가 지원 캠페인
	※미발표		
'20.02.15.	확진:28(-) 완치:9(+2)	<ul style="list-style-type: none"> · 우한교민 1차 입국자 366명(확진자 2명 제외) 퇴소 <ul style="list-style-type: none"> - 퇴소 전 증상 발생 대처요령, 건강관리, 단기숙소 및 일자 등 교육 - 희망 지역에 따라 5개 권역별 분산하여 이동 예정 · 2.17.부터 입원·격리자 생활지원 및 유급휴가비 지원 접수 · 코로나19 확진자 및 격리자 등 심리지원 <ul style="list-style-type: none"> - 「코로나19 통합심리지원단」에서 1.29.부터 심리지원 실시 - 국가·영남트라우마센터, 국립정신의료기관 유선 상담, 고위험군 선별 치료 연계 · 7번째, 22번째 환자 증상 호전, 검사결과 2회 연속 음성, 퇴원 	<ul style="list-style-type: none"> · 2.14. 관공시장 조기 회복 중 합대책 발표 · 2.14. 코로나19 극복 위한 관공업체 간담회 개최
	※미발표		
'20.02.16.	확진:30(+2) 완치:9(-) ※미발표	<ul style="list-style-type: none"> · 국내 확진자 역학적 특성 분석 결과 발표 <ul style="list-style-type: none"> - 해외 유입사례(57.1%), 국내 감염사례(35.7%), 전파 경로 조사중(7.1%) - 임상 증상 경미 또는 비특이적, 발열, 인후통 호소가 각 32.1%로 가장 많음 - 입원 후 영상검사상 폐렴을 보인 환자는 64.3% 	

코로나19 발생 현황 및 정부 대응 요약

일자	국내 발생	정부	서울시
'20.02.16.	확진:30(+2) 완치:9(-)	<ul style="list-style-type: none"> · 의사 소견에 따른 진단검사 확대, 환자 조기발견, 사회 감시체계 구축 · 의료기관의 감염 예방과 취약시설(요양시설·병원) 보호 조치 강화 · 지자체 자기격리자 업무 전담관리, 접촉자 격리 시설 23개소, 872실 확대 · 유·초·중등학교 개학 대비 방역 강화 계획 · 중국 입국 유학생 7만여 명 14일 자기격리 등 보호·관리 방안 논의 · 고용노동부, 사업장 방역 및 어려움 겪는 사업장 고용안정 적극 지원 	
	※미발표		
'20.02.17.	확진:30(-) 완치:10(+1)	<ul style="list-style-type: none"> · 요양병원 대상 중국 등 여행력 있는 종사자·간병인 실태조사 - 전국 1,470여 개 요양병원(2.17.~2.18.) 여행이력, 업무배제, 폐렴환자 여부 등 점검 · 호흡기 감염병 관련 감시체계, 인플루엔자 및 호흡기바이러스 감염증 병원체 감시체계 코로나19 검사 추가 실시, 참여 기관 확대 · 코로나19 치료제 및 백신 개발 긴급 연구과제 공모 시작 · 중국인 유학생 관리 및 지원 등, 대학 체계적 관리 지침 배포 · 한·일 보건부 장관, 코로나19 상호협력 다짐 - 일본 다이아몬드 프린세스호 내 체류 중인 우리 국민 대한지원, 이송방안 협의 - 코로나19 양국 현황 및 방역대책 정보 공유, 향후 협력방안 논의 · 28번째 환자 완치하여 퇴원 	<ul style="list-style-type: none"> · 서울시, 코로나19에 따른 혈액수급난에 긴급헌혈 나서 · 찾동 방문간호사, 복지플래너 총 3,208명 확산예방 총력 - 관공속박업소 1,403개 전수조사 - 취약계층 수시 모니터링 - 취약계층 마스크, 세정제 전달, 감염예방 교육 실시 · 방역조사 안전 '클린존' 마크
	확진:12 완치:3		
stage 2 대구·경북 중심 지역사회 전파 확인			
'20.02.18.	확진:31(+1) 완치:12(+2)	<ul style="list-style-type: none"> · 31번째 환자 발생(59년생, 대구), 외국 방문 이력 없음 · 12번째, 14번째 환자 증상 호전으로 격리해제, 퇴원 · 전국 3만7000여 개소 어린이집에 방역물품 구입비 65억 6200만원 지원 - 어린이집 마스크, 손소독제 구입 지원 	<ul style="list-style-type: none"> · 서울시, 코로나19 지역경제 피해 최소화 대응체계 가동 - 안심클린시장 운영, 피해 기업 지원 등
	※미발표		
'20.02.19.	확진:51(+20) 완치:16(+4)	<ul style="list-style-type: none"> · 확진자 20명, 18명 대구·경북, 15명 31번째 확진자(신천지) 연관 - 선별진료소 거침없이 3차 의료시설 직행, 대구·경북 지역 내 다수 응급시설 폐쇄 - 당일 기점으로 국내 확진자 수 증폭 시작 · 코로나19에 따른 운영 어려움 의료기관 건강보험 급여비 조기지급 특례 시행 - '15 메르스때도 시행한바 있으며, 청구확인만 거쳐 10일 이내 90% 조기 지급 · 일본 크루즈선 7명 이송, 14일간 임시생활시설 격리 생활 시작 - 우리국민 6명, 일본인 배우자 1명 총 7명 - 김포공항 검역 후, 국립인천공항검역소 중앙검역의료지원센터 격리 생활 시작 · 보건복지부, 대한병원협회, 중소병원협회 등 6개 의료계 협조 요청 · 6번째, 10번째, 16번째, 18번째 환자 완치되어 퇴원 	<ul style="list-style-type: none"> · 성동구 주상복합아파트 관련 확진자 첫 발생 · 서울시, 코로나19 확산 방지 위한 공영차고지 방역소독 - 서울시 관리 29개 공영차고지 내 주차장 주1회 소독 - 천만 시민과 운전자 감염 예방
	확진:13 완치:5		
'20.02.20.	확진:104(+53) 완치:16(-) 사망:1(+1)	<ul style="list-style-type: none"> · 최초 사망자(청도 대남병원 관련) 발생, 신규 확진자 대부분 대구·경북 지역 · 정부 대구시에 즉각대응팀 19명, 중앙사고수습본부 6명 등 현지 파견 - 현재 선별진료소 8개 추가(14→22개소), 공중보건의 24명 추가 배치 예정 · 지역사회 전파 확인, 진단기관 46개→77개 추가 확대 · 서울지역 확진자, 선별진료소 세차례 방문했으나 검사 거부 · 제주 지역 대구 휴가다녀온 군인 확진 판정 · 코로나19 대응지침 지자체용 개정(제6판), 0시부터 적용 - 의료진 환자 의사 해외여행 경력 관계없이 의심될 경우 적극 검사 시행 · 코로나19 손실보상심의위원회 구성 - 감염예방법에 따라 손실 보상 구체적 기준 등 심의·의결 예정 	<ul style="list-style-type: none"> · 코로나19 피해 관광업계 대상 특별자금 지원 현장 설명회
	※미발표		
'20.02.21.	확진:204(+100) 완치:17(+1) 사망:2(+1)	<ul style="list-style-type: none"> · 제주, 충청북도, 충청남도, 경상남도 최초 확진자 발생 · 대구·경북 지역 병상 확보 노력 - 현재 음압 9개 병원 50병실 확보, 향후 공공병원 및 민간병원 병상 확보 · 신천지 대구교회 신도 코로나19 전수 검사 실시 예정 - 검사수행 민간 의료기관 4개소 추가 지정, 공중보건의 24명 추가 배치 · 청도 지역 코로나19 확산 방지를 위한 격리 및 검사 실시 · 정부, 「법정부특별대책지원단」 구성·운영 - 보건복지부, 행정안전부, 환경부, 경찰청 등 10개 기관 참여 · 국립중앙의료원, 국군대전병원 등 코로나19 전담병원 운영 준비 · 대구지역 전체 학교, 3월 1주 개학연기 협의 완료 · '코로나19 중앙임상TF'를 '신종감염병 중앙임상위원회'로 확대 	<ul style="list-style-type: none"> · 은평성모병원 관련 서울시 확진자 최초 발생 · 서울시 인재개발원 내 코로나19 격리자 8명, 21일 퇴소 · 서울시, 의심증상 시민까지 확대하여 지역감염 차단 노력 · 건강취약계층 복지시설 방역관리 총력 · 중국입국 유학생 픽업·임사거주공간·모니터링 전방위 지원
	확진:19 완치:6		

코로나19 발생 현황 및 정부 대응 요약

일자	국내 발생	정부	서울시
'20.02.22.	확진:433(+229) 완치:18(+1) 사망:2(-) ※미발표	<ul style="list-style-type: none"> · 대구지역 신천지 신도 명단(약 9,336명) 모두 확보 <ul style="list-style-type: none"> - 9,336명 중 1,261명(13.5%) 유증상 응답 - 2.7. 1차, 2.14. 2차 발병 추정, 종교 모임 내 지속 전파 시사 · 청도 대남병원 종사자 및 환자 전수조사 진행 중 <ul style="list-style-type: none"> - 현재까지 256명 중 111명 확진(사망자 2명 포함, 의료진 9명, 환자 102명) 확인 	
'20.02.23.	확진:602(+169) 완치:18(-) 사망:6(+4) ※미발표	<ul style="list-style-type: none"> · 코로나19 전국 확산 가능 대비, 위기경보 단계, "경계→심각" 격상 <ul style="list-style-type: none"> - 질병관리본부 '위기평가회의' 통해 보건복지부 장관 발령 통해 적용 - 해외 유입차단, 환자 발견 및 접촉자 격리 정책, 지역사회 확산 최소화 전략 추진 · 중앙사고수습본부, 국무총리 본부장 중앙재난안전대책 본부로 격상 · 대구, 경북 청도 지역 '감염병 특별관리지역' 집중 관리 <ul style="list-style-type: none"> - 대구지역 최소 2주간 자율 외출 자제, 이동 제한, 증상자 신속 검사 - 빠른 치료 위한 전담병원 병상·인력 확보 계획 · 지역별 코로나19 병상·인력 확보 및 단계별 활용계획 수립 <ul style="list-style-type: none"> - 중증환자 음압병상, 경증환자 전담병원 등 병상·인력 확보 계획 · 경주시 40대 남성 자택서 숨진 채 발견, 일상 감염자 중 최초 사망 발생 · 서울 은평성모병원 사례 중심 조사 진행중 <ul style="list-style-type: none"> - 해당 병원 내 2명의 확진자 발생 · 복지부 장관, 대구·경북 의료계 단체장과 긴급 간담회 개최 	
'20.02.24.	확진:833(+231) 완치:22(+4) 사망:8(+2) ※미발표	<ul style="list-style-type: none"> · 청도 대남병원 정신병원 한층 전원 확진판정(113명) · 서울 은평성모병원 간병인 근무자 확진 판정 · 대구, 경북지역 지역사회 확산 방지 대책 적극 실시 중 <ul style="list-style-type: none"> - 2.24.09시 기준, 대구 지역 환자 446명, 경북지역 환자 186명 - 대구지역 코로나19 확산 방지 위한 의료인 봉사자 모집 · 전국 모든 유·초·중등학교 개학 연기(3.1.→3.9.) · 개인정보 유출·확산 엄중 대처 	<ul style="list-style-type: none"> · 서울시 7대 선제적 대응책 가동 · 코로나19 피해 자하도스가 소상공인 관리비 감면 · 코로나19 공공일자리 총 1,700개 참여자 모집 · 코로나19관련 서울시 인준판 리우원회 · 1회용품 한시적 사용 허용
'20.02.25.	심 각 확진:977(+144) 완치:22(-) 사망:11(+3) 확진:33 완치:9	<ul style="list-style-type: none"> · 대구·경북 지역 병상·인력, 선별진료소, 진단 검사 물량 지속 확충 · 중앙재난안전대책본부, 전국 신천지 교회 신도 명단 협조 받기로 합의 · 코로나19로 운영상 어려움 겪고 있는 의료기관 지원 <ul style="list-style-type: none"> - 급여 조기 지급 특례, 인력·시설 신고 유예, MRI 집중심사 시기 연기 등 · 코로나19로부터 안전한 '국민안심병원' 운영 <ul style="list-style-type: none"> - 호흡기질환이 아닌 환자들이 안심하고 진료받을 수 있는 '국민안심병원' 지정 · 전국 정신건강의학과 폐쇄 병동 대상 실태조사 실시 <ul style="list-style-type: none"> - 종사자 여행 이력, 업무 배제, 입원 환자 폐렴 증상 여부 등 · 국민, 고위험군, 유증상자, 코로나19 유행지역 관련 대국민 행동 수칙 배포 · 코로나19 총력 위한 공공 2부제 일시 중단 · 1회용품 규제 제외 적용, 지자체별 탄력적 운용 통보 	<ul style="list-style-type: none"> · '은평성모병원대책본부' 구성(총 40명, 전원 검사 및 병원 내 집중영역 등 감염 차단 조치) · 코로나19 관련 중공계 지도자 간담회 · 신천지예수교 263개소 점검 · 188개 폐쇄 방역 집합금지 명령 · 확인불가 66개소 합동점검 · 제보 등을 통한 주·저녁 현장점검 · 폐쇄시설 집합종교활동 적발 시 법적 조치 · 집합금지 위반 범투본 고발조치
'20.02.26.	확진:1,261(+284) 완치:24(+2) 사망:12(+1) 확진:51 완치:9	<ul style="list-style-type: none"> · 대구시 3.1.까지 전담병원 외 인근 지역병상 포함 총 1,600개 병상 확보 <ul style="list-style-type: none"> - 입원 대기 사례 발생하지 않도록 인력확충, 병상 가동 가속화 방안 논의 · 대구 의료인 봉사자 현 205명 지원 <ul style="list-style-type: none"> - 의사 11명 간호사 100명 간호조무사 32명, 임상병리사 22명, 행정직 등 40명 · 신천지 약 21만 2000명 전체 신도 명단 확보, 지자체와 전달 · 행사·다중이용시설·소독 등 지침 개정 및 시행 · 1차 '국민안심병원' 91개 의료기관 지정 <ul style="list-style-type: none"> - 호흡기 환자 병원 방문·입원 모든 진료 과정, 다른 환자와 분리 진료 병원 - 4개 상급종합병원, 68개 종합병원, 19개 병원 신청 · 코로나19 밀접접촉 방지 위한 유연근무제 활용 · 전국 어린이집 휴원 실시(2.27.~3.8.) · 마스크 수출제한 조치 및 공적 판매처 출고 의무화 오늘부터 시행 · 경기도 고양시, 최초 '드라이브-스루' 방식의 검사 시작 <ul style="list-style-type: none"> - 차에 탄 채로 검사 받는 것으로, 10분 만에 검체 채취 완료 · 코로나 3법 국회 본회의 통과, 감염병 검사·입원 거부시 처벌 <ul style="list-style-type: none"> - 「감염병의 예방 및 관리에 관한 법률」, 「검역법」, 「의료법」 	<ul style="list-style-type: none"> · 은평성모병원에 이어 서울자활 병원 상계백병원 코로나 확진자 발생 · 서울시, 코로나19 확산 방지 위해 도심내 집회 제한 강화 <ul style="list-style-type: none"> - 제한장소 서울역, 효자동삼거리까지 확대

코로나19 발생 현황 및 정부 대응 요약

일자	국내 발생	정부	서울시
'20.02.27.	확진:1,766(+505) 완치:26(+2) 사망:13(+1)	<ul style="list-style-type: none"> · 질병관리본부, 코로나19 바이러스 유전자 분석 “의미있는 변이 발견 못해” · 중앙임상위원회, 코로나19 중등도에 따른 효율적 의료지원 운영 필요 · 경북지역 음압병상 26개, 전남 총 811병상 확보 계획 · 대남병원 치료중인 정신질환자 국립정신건강센터 이송 · 대구시 의료기관 건강보험 선(先) 지급 특례 지원 시행 · 2.27. 기준 총 127개 ‘국민안심병원’ 지정 · 코로나 19 파견 의료인력 지원·운영 지침(안) 마련 · 국방부, 코로나19 의료 및 검역지원, 병상 및 시설 기여 등 동참 · 외교부, 우리 국민 입국 제한 또는 여행 제한 조치 외교력 적극 투입 대응 · 사회복지시설 휴관 권고 및 돌봄 공백 대응계획 	<ul style="list-style-type: none"> · 코로나19 확산대비 평화문세 종대로 집회전략 철거 · 서울시, 종교시설 방역강화 위한 예산 긴급지원
	확진:59 완치:9		
'20.02.28.	확진:2,337(+571) 완치:27(+1) 사망:16(+3)	<ul style="list-style-type: none"> · 국립보건연구원, 코로나19 대응 위한 민-관 협력 백신·치료 개발 추진 · ‘자동차 이동형(Drive Thru) 선별진료 모범사례 표준운영모형 마련 · 신천지 전체 국내 신도 194,781명 중 53.7% 확인, 유증상 1.4% · 청도 대남병원 코로나 19 확진자 60명, 국립정신건강센터 등으로 이송 · 코로나19 긴급 대응 위한 재난 관련 기금 사용 활성화 · 2.28. 기준 총 174개 ‘국민안심병원’ 지정 	<ul style="list-style-type: none"> · 성동구 주상복합아파트 관련 집단발생 확진 증가 · 서울시 신천지 28,317명 전수 조사, 유증상 217명, 고위험군 3,545명 · 서울의료원 코로나19 전담병원 전환 · 서울시와 일부 민간병원, 음압 병상 부족사태 대응 · 코로나19 피해지원 위해 공공사가 임대료 6개월간 50% 인하 · 서울 지하철 총력다해 코로나 19 확산 방지 · SNS 코로나19 응원 캠페인
	확진:65 완치:9		
'20.02.29.	확진:3,150(+813) 완치:30(+3) 사망:17(+1)	<ul style="list-style-type: none"> · 대구 893개 병상 사용중, 3.5.까지 1,000여개 병상 확보 예정 - 검사 인력: 공중보건의 165명, 간호인력 10명 지원/군 운전인력 61명 지원 - 전남병원 인력: 의사 50명, 간호인력 68명, 방사선사 2명, 임상심리사 2명 · 경북지역 전담병원 지정, 환자 소개로 950병상 확보 - 검사 인력 의사 9명, 청도 대남병원에 간호인력 46명 지원 · 신천지 전수 조사 88.1% 완료, 1.9%(3,381명) 유증상 	-
	※미발표		
'20.03.01.	확진:3,736(+586) 완치:30(-) 사망:18(+1)	<ul style="list-style-type: none"> · 확진자 중 대구 2,569명, 경북 514명, 경기 84명, 서울 82명 등 · 중앙방역대책본부, 사회적 거리두기 실천 당부 · 건강취약계층 외출 자제, 마스크 착용 등 철저히 - 65세 이상자, 만성질환자, 임산부 등 · 국민안심병원 214개 지정 	-
	※미발표		
'20.03.02.	확진:4,212(+476) 완치:31(+1) 사망:22(+4)	<ul style="list-style-type: none"> · 보건복지부, 2020년 업무계획 발표, 신종 감염병 등 공중보건 위기대응체계 고도화 등 밝힘 - ▲감염병 위기 대응체계강화, ▲신속대응위한 현장 중심 추진체계 확충, ▲주요 감염병 예방·상시 관리 강화, ▲코로나19 사후 평가 및 과제 지속 발굴 등 · 대구·경북 경증환자 위한 생활치료센터 운영 시작(대구1 센터 개소) · 대구·경북 등 진료·방역 종사 의료인의 보호장구 지속 지원, 확대 	<ul style="list-style-type: none"> · 서울시, ‘차량이동 선별 진료소’ 4개소 운영 · ‘보건소 선별진료소’ 50개소 확대 · 박원순 시장, ‘사회적 거리두기’ 적극 동참 제안 · 은평성모병원, 서울재활병원 지속 조치
	확진:92 완치:13		
'20.03.03.	확진:4,812(+600) 완치:34(+3) 사망:28(+6)	<ul style="list-style-type: none"> · 대구 신천지 전수조사 49.6% 완료, 양성판정률 62% · 코로나19 대구 진단검사 우선순위 변경 '신천지신도→일반시민' · 대구1 생활치료소 경증 확진자(138명) 입소 시작 · 환자 중증도 따라 분류하여 병상 배정, 입원치료 병상 지속 확보 · 중대본 1차 손실보상위원회 회의 개최(2.17.구성) · 대구 취약계층 돌봄 공백 발생, 긴급돌봄서비스 지원단 모집 · (해외)이탈리아 확진자 2,036명, 사망자 52명 증가, 이란 총 확진자 2,336명, 사망자 77명 등 해외 확진자 증가 추세 	<ul style="list-style-type: none"> · 서울시 개학연기에 따른 돌봄공백, 긴급돌봄 지원 · 취약계층 마스크 20만 개 지원
	확진:98 완치:15		

코로나19 발생 현황 및 정부 대응 요약

일자	국내 발생	정부	서울시
'20.03.04.	확진:5,328(+516) 입차:41(+7) 사망:32(+4)	<ul style="list-style-type: none"> · 자동차 이동형 선별진료소 표준운영지침 마련 및 배포 · 청도 대남병원 코로나19 확진 정신질환자 102명 상환 <ul style="list-style-type: none"> - 위중자 33명 국가지정격리병원으로 전원, 29명 국립정신건강센터로 전원, 33명 대남병원에 남아 코로나19 치료 · 청도대남병원 정신병동 환자 첫코로나19 완치, 정신질환자 진료지침 확정 · 코로나19 「국민안심병원」 254개 지정 · (해외)이탈리아 확진자 2,502명(+446명) 3월 15일까지 학교 폐쇄 	<ul style="list-style-type: none"> · 동대문구 교회·PC방 관련 확진자 첫 발생 · 서울시 COVID19 심리지원단 발족 · 코로나19 2차 격리시설 서울 영어마을 수유캠프 추가 지정 · 대구 장애인 시설 확진자 5명 시립병원 입원 지원
	확진:99 입차:26		
'20.03.05.	확진:5,766(+438) 입차:88(+47) 사망:35(+3)	<ul style="list-style-type: none"> · 경상북도 봉화군 노인의료복지시설 푸른요양원 47명 집단 확진 <ul style="list-style-type: none"> - 3.4. 2명 확진 포함 총 49명 확진자 발생 · 경기도 분당제생병원 관련 확진자 첫 발생 · 감염병 특별관리지역 경북 경산 추가 <ul style="list-style-type: none"> - 경북 신천지 신도 확진자 중 절반가량 거주(135명), 지역 내 2차 감염 및 집단감염 사례 나타나고 있음 · 대구·경북 3개 생활치료센터 584명 경증환자 입소 · 공중보건의 742명 조기입용, 대구·경북 470명 배치 	<ul style="list-style-type: none"> · 코로나19 피해노동자 '스트레스·불안' 심리상담
	확진:105 입차:26		
'20.03.06.	심각 확진:6,284(+518) 입차:108(+20) 사망:42(+7)	<ul style="list-style-type: none"> · 대구 한마음아파트 46명 확진자 발생, 코호트 격리 · 치료역량 높은 상급종합병원 등 100여개 기관 중심 음압병상 확충 추진 · 대구·경북 6개 생활치료센터 756명 경증환자 입소 · 코로나19 관련 심리지원 체계 개편 <ul style="list-style-type: none"> - 대한신경정신의학회, 국가트라우마센터, 국립정신병원 등과 함께 격리자, 가족, 의료인 등 전방위 심리지원 · 국민안심병원 290개 지정 · (해외)전 세계 감염자 10만명 돌파, 중국(80.6%), 한국(6.5%), 이란(4.7%), 이탈리아(3.8%) 순 · (해외)이탈리아 일 확진자 796명, 이란 1,234명 증가. 유럽 및 미국, 일본 등지에서 지속 증가 추세 	-
	확진:106 입차:26		
'20.03.07.	확진:6,767(+438) 입차:118(+10) 사망:44(+2)	<ul style="list-style-type: none"> · 취약계층 생활시설 예방적 보호 조치 강화 <ul style="list-style-type: none"> - 경기(3.1.) 경북(3.5.) 생활 시설 코호트 격리조치 시행 - 전국 요양병원 추가 전수조사 시행(3.12.까지) - 사회복지시설 대응지침, 감염병 예방지침 시행 · 대구·경북·천안 8개 생활치료센터 1,110명 경증 환자 입소 · 국민안심병원 303개 지정 · 대구시 사회서비스원 격리 등 돌봄 필요한 취약계층 긴급돌봄서비스 실시 	-
	확진:112 입차:26		
'20.03.08.	확진:7,134(+367) 입차:130(+12) 사망:50(+6) ※미발표	<ul style="list-style-type: none"> · 대구·경북·충남·충북 지역 10개 생활치료센터 개소, 1,180 입소 · (해외)이탈리아 총 확진자 5,883명(사망자 233명), 롬바르디아 및 북부 14개 주 4월 3일까지 봉쇄 결정 	<ul style="list-style-type: none"> · 사회적 거리두기 시민운동 '잠시멈춤' 확대
stage 3_국내 수도권 중심 취약집단 집단감염 증가 / 해외 확진자 급증, 중국 외 국가 유입 확산세			
'20.03.09.	확진:7,382(+248) 입차:166(+36) 사망:51(+1)	<ul style="list-style-type: none"> · 감염경로 불명확 사례 증가(서울 35.1%, 경북 28.1%, 대구 17.9% 등) <ul style="list-style-type: none"> - 위험지역 방문 속임, 격리 상태이나 외부 활동 하는 등의 사례 지속 발생 영향 · 대구·경북 지역 확산세 둔화, 천안시 운동시설, 경로당, 노래방, 병원 등 집단발생 증가 · 대구·경북지역 치료 병상 확보, 생활치료센터 개소 등 조치 노력 <ul style="list-style-type: none"> - 생활치료센터 총10개소, 1,663명 경증환자 입소 · 코로나19 관련 마스크 5부제 시작 · 이탈리아, 이란, 일본 급증세로 이란 교민 귀국 지원 결정 · 일본발 입국자 특별입국절차 운영 시작 · (해외)이탈리아 확진자 7,375명, 사망자 366명으로 높은 치명률 	<ul style="list-style-type: none"> · 구로구 콜센터 집단감염 발생 · 자치구 역학조사 강화, 시 차원 '즉각대응반' 지원 강화 · 신천지 법인 현장 실태조사 · 시청 등 자책근무(SVPN 확대) 기반 구축
	확진:130 입차:29		
'20.03.10.	확진:7,513(+131) 입차:247(+81) 사망:54(+3)	<ul style="list-style-type: none"> · 국립보건연구원, 코로나19 치료제 개발 연구 본격화 · 생활치료센터 총 12개소, 2,071명 경증환자 입소 · 개학 연기로 인한 긴급돌봄 조치, 요양병원 지속 현장 점검 · (해외)전 세계 109개국 확진자 11만4천여명, 치명률 3.52%(4,029명) · (해외)이탈리아 확진자 9천명대, 한국보다 확진자 많아짐. 스페인 확진자 급증으로 1,650명, 사망자 35명 · (해외)WHO 전세계 국가 4가지 유형화(미발생국/발생국/집단감염 발생국/지역사회감염 발생국) 	<ul style="list-style-type: none"> · 전 콜센터 긴급점검 실시 <ul style="list-style-type: none"> - 3.8. 구로 최초 확진자 발생, 이후 직원 및 가족 등 집단 확진 · 코로나19 전담구급대 운영, 음압형 이송장비 도입 · 「재난 긴급생활지원」 정부 건의 · 약국 마스크 판매 일손 지원
	확진:156 입차:30		

코로나19 발생 현황 및 정부 대응 요약

일자	국내 발생	정부	서울시
'20.03.11.	확진:7,755(+242) 완치:288(+41) 사망:60(+6)	<ul style="list-style-type: none"> · 서울 구로 콜센터, 대구 콜센터 등 확진자 지속 발생 · 고위험 사업장 집단감염 방지 집중 관리 방안 마련 · 코로나19 「중증응급진료센터」 지정·운영 · 국민안심병원 312개소 지정 및 이행상황 점검 · 생활치료센터 13곳, 2,358명 경증환자 입소 · 코로나19 스트레스, 한국심리학회, 대한신경정신의학회 등과 연계하여 지원 · (해외)미국(1,075명) 및 스페인(2,115명) 확진자 대량 발생 	<ul style="list-style-type: none"> · 구로콜센터관련 65명, 해외접촉 17명, 은평성모관련 14명 등 · 취약계층 마스크 1만장 지원
	확진:205 완치:37		
'20.03.12.	확진:7,869(+114) 완치:333(+45) 사망:66(+6)	<ul style="list-style-type: none"> · WHO 질병 경계 수위 최고단계인 팬데믹 선언 · 코로나19 예방을 위한 사업장 집중관리 지침 마련 · 특별입국절차 대상 5개 국가 확대, 총 11개 국가 실시 - (현)중국, 홍콩마카오, 일본, 이탈리아, 이란+(추가)프랑스, 독일, 스페인, 영국, 네덜란드 · 14개 생활치료센터 2,470명 경증환자 입소 · (해외)이탈리아 확진자 12,462명, 사망자 827명, 전국 봉쇄령 · (해외)미국 영국 제외 전 유럽 여행 30일간 금지, 유럽 각국의 방역 대응방식 급변, 국가별 확진자수 폭증 	<ul style="list-style-type: none"> · 청년 긴급지원 사업 추진 - 알바 끊긴 청년 월50만원 청년수당 제공 등 · 시민에 온라인 무료 공연 제공
	확진:219 완치:38		
'20.03.13.	확진:7,979(+110) 완치:510(+177) 사망:67(+1)	<ul style="list-style-type: none"> · 최근 약20여명의 정부세종청사 공무원 확진 · 신천지 신도 중 다중이용시설 종사자 전수 진단 검사 계획 발표 · 감염병전담병원 69개소 보조금 290억 원 지급 · 금융당국 「금융권 콜센터 코로나19 감염 예방 대책」 발표 	<ul style="list-style-type: none"> · 동대문구 교회·PC방 집단감염 확인 · 서울디지털재단, 서울의료원에 코로나19 지원로봇 도입 · 태릉선수촌 올림픽의 집 코로나19 생활치료센터로 운영 · 서울시 쪽방촌 전 세대에 긴급 구호품 지원 · 25개 자치구 모든 임산부에 마스크 총29만매 지급 · 코로나19 피해노동자 전담 '노동권리대책반 운영'
	확진:231 완치:40		
'20.03.14.	확진:8,086(+107) 완치:714(+204) 사망:72(+5)	<ul style="list-style-type: none"> · 정부청사 방역관리 강화 · 공무원 대상 유연근무 이행지침 시행 · 대구·경북지역 등 생활지원 및 긴급돌봄 추진현황 점검 - 대구·경북의 생활비지원, 유급휴가비 지원 현황 등 · (해외)프랑스 16일부터 프랑스 내 모든 교육기관 휴교령 · (해외)미국 국가비상사태 선포, 감염질환 인हे '09년 인플루엔자 이후 처음 	
	확진:244 완치:44		
'20.03.15.	확진:8,162(+76) 완치:834(+120) 사망:75(+3)	<ul style="list-style-type: none"> · '20.2.21. 이후 23일만에 확진자 수 100명 이하로 내려감 	
'20.03.16.	확진:8,236(+74) 완치:1,137(+303) 사망:75(-)	<ul style="list-style-type: none"> · 경기 성남시 은혜의강 교회, 일일 확진자 40명 이상 집단감염 발생 보고 · 격리해제율 8.8%, 치명률 0.91%, 약 80.7% 집단발생과 연관 · 대구, 경북 경산·청도·봉화 특별재난지역 선포 · 코로나19 대응을 위한 의료기관 지원 계획 발표 - 건강보험지원 강화, 코로나 치료 필수비용 신속지원, 의료기관 용자 지원 등 · 생활치료센터 16개, 2,620명 경증환자 입소 · 특별입국절차 유럽발(發) 모든 항공노선 탑승자로 확대 - (현)11개 국가→(확대)아시아5개국+유럽발 항공노선 전체 · (해외)이탈리아 확진자 2만4천여명, 스페인 8,744명, 전세계 치명률 4.01% 	<ul style="list-style-type: none"> · 재난 긴급 생활비지원 시민 71.4% 찬성 · 돌봄 중단된 장애인·어르신에 긴급돌봄 제공 · '착한 마스크' 캠페인 지원
	확진:254 완치:52		
'20.03.17.	확진:8,320(+84) 완치:1,401(+264) 사망:81(+6)	<ul style="list-style-type: none"> · '수도권 43명' vs '대구·경북 37명' 확진자 발생 역전, 수도권 방역 강화 · 전국 유·초·중·고 4월 5일까지 2주 개학 연장 · 특별입국절차 적용대상을 국내 모든 내·외국인 입국자로 확대 - (현)아시아5개국+유럽발 항공노선 → (확대)모든 내·외국인 입국자 · 한국사회복지협의회 취약계층 마스크 1만5천여장 지원 	<ul style="list-style-type: none"> · 생활치료시설 1,800병상 확보 · 서울시, 복지일선 요양보호사에 마스크 6만8천매 지원 · 집단감염 높은 사업장 시민제보 불이익 노동자 구제 등 · 신천지교 서울내 2개 지파 분부 종합행정조사
	확진:267 완치:55		

심각

코로나19 발생 현황 및 정부 대응 요약

일자	국내 발생	정부	서울시
'20.03.18.	확진:8,413(+93) 완치:1,540(+139) 사망:84(+3)	<ul style="list-style-type: none"> · 대구 요양병원 5곳에서 87명 확진, 집단감염 발생 · 코로나19 추경, 대구·경북 지원 1조394억원, 감염병 대응 대폭 증액 · 보건복지부 추경 3조6675억 원 확정, 감염병 대응역량 강화, 민생경제 지원 등에 투입 · 한국-WHO 코로나19 임상연구 국제협력 전문가 회의 개최 · 정부 코로나19 어려움 겪고 있는 소상공인 지원 대책 발표 · (해외)세계 총 감염자 20만명 돌파, 중국 40.4%, 이탈리아 15.7%, 이란 8%, 독일 5.1%, 대한민국 4.2% 순 · (해외)이탈리아 25일만에 누적 확진자 3만 넘어, 2,503명 사망 · (해외)국가별 경기부양책, 국민 지원대책 마련 	<ul style="list-style-type: none"> · 해외 접촉자 중심 확진 증가 · 서울시 전국 최초 '재난 긴급생활비 지원' 시행
	확진:270 완치:55		
'20.03.19.	확진:8,565(+152) 완치:1,947(+407) 사망:91(+7)	<ul style="list-style-type: none"> · 5일만에 확진자 100명대 진입, 대구 요양병원 등 집단감염에 의한 증가 · 총 확진자 8,565명, 격리해제 1,947명, 사망자 91명, 치명률 1.06% · 대구·경북 지역 요양병원 표본 진단검사 시행 · 이란 재외국민 귀국 지원, 방역 및 의료지원 대책 논의 · (해외)이탈리아 확진자 3만5천여명, 이란 1만8천여명, 프랑스·미국 9천여명 · (해외)보건의료체계별(공공vs민간주도) 감염병위기 대응 역량 논란 	<ul style="list-style-type: none"> · 서울시 '코로나19 추경(안) 8,619억원 편성, 117.7만 가구 재난 긴급 지원 · 다산콜센터 공공콜센터 최초 원격 재택근무시스템
	확진:282 완치:58		
'20.03.20.	확진:8,652(+87) 완치:2,233(+286) 사망:94(+3)	<ul style="list-style-type: none"> · 대구 대실요양병원(64명), 경북 서요양병원 관련(30명) 등 다수 집단감염 발생 · 복지부, 코로나19 대응 위해 긴급복지지원제도 개선 · 유럽발(發) 입국자 대상 검역 강화 추진 · (해외)총 사망자수 10,000명 이상, 이탈리아 34%, 중국 32.5%, 이란 12.8%, 스페인 8.3%, 프랑스 3.7%...잠정 치명률 4.09% 	<ul style="list-style-type: none"> · 서울시, '코로나19 중증응급 진료센터' 9개소 지정, 유증상 중증환자 즉각 진료
	확진:300 완치:64		
'20.03.21.	확진:8,799(+147) 완치:2,612(+379) 사망:102(+8)	<ul style="list-style-type: none"> · 이란 교민 귀국(80명), 유증상자 2명, KOICA 연수센터에서 격리 생활시작 · 종교시설, 실내 체육시설, 유흥시설 15일간 운영 중단 권고 	
	확진:324 완치:64		
'20.03.22.	확진:8,897(+98) 완치:2,909(+297) 사망:104(+2)	<ul style="list-style-type: none"> · 유럽발 모든 입국자 코로나19 진단검사 실시, 재입입 막기 위한 조치 강화 - 음성이어도 14일 자가격리 또는 능동감시 통해 사후관리 진행 · 복지부, 코로나19 긴급복지지원제도 개선 · 요양병원·요양시설 방역 관리 강화 · (해외)총 확진자 4일만에 20만~30만 돌파, 중국(27%), 이탈리아(17.8%), 스페인(8.4%), 독일(7.8%), 미국(7.5%) 순, 한국(2.9%)은 8번째 · (해외)이탈리아 총 확진자 53,578명, 사망자 4,825명, 잠정 치명률 9.00% 	<ul style="list-style-type: none"> · 예배강행 의사 밝힌 2,209개 교회 현장 점검, 예배 중지 요청 및 7대 방역수칙의 준수 여부 점검
	확진:324 완치:64		
'20.03.23.	확진:8,961(+64) 완치:3,166(+257) 사망:111(+7)	<ul style="list-style-type: none"> · 추가 확진자 64명 중 해외유입 14건(21.9%), 유럽, 미주 유입 사례 지속 발생 · 중대본 정례브리핑 비대면 방식 전환, 15일간 강력한 사회적 거리두기 · 유럽발 입국자 유증상 152명 격리시설, 무증상 1,290명 임시생활시설 입소 · (해외)전 세계 확진자 전일대비 10.66% 증가, 치명률 4.49% · (해외)이탈리아 등 코로나19 진단 키트 요청 및 한국 대응법 공유 요청 증가 	<ul style="list-style-type: none"> · 서울시, 종교집회 및 감염병 고위험사업장(실내 체육시설, 유흥시설 등) 점검 및 중단 권고
	확진:330 완치:64		
'20.03.24.	확진:9,037(+76) 완치:3,507(+341) 사망:120(+9)	<ul style="list-style-type: none"> · 추가 확진자 76명 중 해외유입 22건(28.9%), 유럽 18건, 미주 4건 등 · 중대본, 지자체 고강도 사회적 거리두기 현장점검 지속 실시 · (해외)중국 신규확진자 78명 중 74명 해외 역유입, 역유입 대책마련 시급 	<ul style="list-style-type: none"> · 해외유입 지속 증가, 미국 입국자 전원 자가격리 검토 · 서울시, 최대 50만원 재난긴급생활비지원
	확진:336 완치:72		
'20.03.25.	확진:9,137(+100) 완치:3,730(+223) 사망:126(+6)	<ul style="list-style-type: none"> · 추가 확진자 100명 중 해외유입 51건(51.0%), 유럽 29건, 미주 18건, 아시아 4건 등 · 3.27.부터 미국발(發) 입국자에 대한 검역 강화방안 발표 · 저소득층 230만 명 이동 263만 명 노인일자리 참여자 54만 명에 소비쿠폰 지원 · 전국 835만명 건강보험료 경감대상자 지정 월 건강보험료 50% 3개월 간 지원 · 코로나19로 운영 어려운 의료기관 위해 총 4,000억원 규모 융자 추진 · (해외)미국 2개월만에 확진자 5만명 넘어 새로운 전염지 오명, 10대 사망자도 발생 	<ul style="list-style-type: none"> · 구로구 소재 교회(만민중앙교회) 확진자 발생 · 서울시 8619억원 추경 시의회 본회의 통과 · 코로나19 피해소상공인 긴급 수혈 "열혈의 약속" - 신공공급 확대 및 절차 혁신
	확진:348 완치:72		

코로나19 발생 현황 및 정부 대응 요약

일자	국내 발생	정부	서울시
'20.03.26.	확진:9,241(+104) 완치:4,144(+414) 사망:131(+5)	<ul style="list-style-type: none"> · 신규확진자 104명중 해외유입관련 39건(유럽25, 미주11, 아시아 3) · 검역강화 위해 인천공항 옥외 워킹스로 진료소 설치, 해외입국자 자가격리 강화 · 국립보건연구원, 코로나19 치료제·백신실용화 연구 가속화 · 개학연장 지속적인 논의, 강력한 사회적 거리두기 해야 생활방역 전환 가능 · 지자체·단체별 코로나19로 인한 국민 생활안정 지원 대책 속속 발표 · (해외)이탈리아 일 사망 743명, 총 7,503명 사망, 치명률 10.09% 	<ul style="list-style-type: none"> · 서울 구로콜센터 확진자 160명(콜센터 건물 97명, 접촉자 63명), 수도권 내 가장 큰 집단감염 사례 · 서울시 재난긴급생활비 30일 신청, 총117만7천가구에 온라인 5부제, 찾아가는 접수 등으로 신속 지원 계획 · 서울시, 신천지 법원하가 취소
	확진:361 완치:81		
'20.03.27.	확진:9,332(+91) 완치:4,528(+384) 사망:139(+8)	<ul style="list-style-type: none"> · 대구시 제이미주병원 62명 집단감염 발생 <ul style="list-style-type: none"> - 대구 대실요양병원과 동일 건물, 26일 1명 확진 후 직원 72명, 환자 286명 전수조사 결과 61명 추가 확진 판정 받음 · 미국발(發) 입국자 검역 강화 <ul style="list-style-type: none"> - 유증상 87명 공항내 진단검사 후 임시대기시설 대기, 무증상 1,207명 14일간 자가격리, 증상 발생시 즉각 코로나19 진단검사 실시 · 정부, 만 7세 미만 자를 둔 200만 가구 아동 40만원 아동돌봄쿠폰 지급 · 학원, 종교시설 등 휴원 지속 권고 및 사회적거리두기 이행 상황 점검 · 보건복지부, WHO에 한국 방역 대응 현황과 경험 공유 · 정부, 코로나19 연구 자료(심평원 청구료 및 연구 성과 등) 국제 공개 방안 마련 · (해외)총 확진자 50만명 돌파, 중국 16.2%, 이탈리아 14.86%, 미국 14.8% 등 	
	확진:376 완치:88		
'20.03.28.	확진:9,478(+146) 완치:4,811(+283) 사망:144(+5)	<ul style="list-style-type: none"> · 누적 완치자가 확진 격리자 넘어서는 2차 골든 크로스 나타남 · 대구소재 6개 병원 총85명(제이미주 74, 기타 11)확진됨, 대구시 요양병원 두차례 재검, 대구소재 정신병원 전수조사 결정 · 실내체육시설 등 사회적 거리두기 이행상황 점검 · 방호복 및 방역물품 국내 생산 기반 확대 계획 · (해외)총 확진자 60만명 돌파, 미국 17.4%, 이탈리아 14.4%, 중국 13.5% 등 · (해외)미국 확진자 총 104,463명, 사망자 1,702명, 확진자 10만명 돌파한 첫 번째 나라, 뉴욕 주 44,876명으로 절반 차지 	<ul style="list-style-type: none"> · 구로구 소재 교회(만민중앙교회) 3월 25일부터 현재까지 7명 확진자 확인, 접촉자 조사중(교회 4명, 가족 등 접촉자 3명)
	확진:391 완치:93		
'20.03.29.	확진:9,583(+105) 완치:5,033(+222) 사망:152(+8)	<ul style="list-style-type: none"> · 신규확진자 중 해외유입 사례 41건(39%), 누적 412건(유럽 235, 미주109 등) · 보건복지부, 전국 약 200만 가구 1인당 40만원 아동돌봄쿠폰 지급 · (해외)이탈리아 총확진자 92,472명 사망자 10,023명, 최초 사망자 1명 넘음 · (해외)미국 확진자 12만명 넘음, 사망자 이틀만에 두배 증가, 2천명 돌파 	<ul style="list-style-type: none"> · 박원순 시장 세계 45개 주요도시 시장들과 '코로나19 공동대응 화상회의' 서울의 노하우 공유
	확진:413 완치:93		
'20.03.30.	확진:9,661(+78) 완치:5,228(+195) 사망:158(+6)	<ul style="list-style-type: none"> · 모든 국가에서 입국하는 해외입국자 전원 14일 원칙적 격리 실시 · 심평원 세계 확산 대응 돕기위해 국내 코로나19 환자 데이터 공개 · (해외)전 세계 확진자 60만 넘은지 이틀만에 70만명 넘어, 미국(18.7%) 급증 	<ul style="list-style-type: none"> · 서울시 '비상경제대책TF' 가동, 5인 미만 소상공인 무급휴직자에 월 최대 50만원 지원, 관광업 100억원 지원 등
	확진:434 완치:92		
'20.03.31.	확진:9,786(+125) 완치:5,408(+180) 사망:162(+4)	<ul style="list-style-type: none"> · 교육부, 최초 초중고 신학기 온라인 개학 실시(4.9.이후 순차적 온라인 개학) · 유치원 및 어린이집 휴원 연장, 긴급보육 이용률 증가 · 보건복지부 저소득층 230만 명 대상 소비쿠폰 지급 시작 · 이탈리아 교민(530명) 임시항공편으로 인천공항 도착 예정(4.1.~2.) 	<ul style="list-style-type: none"> · 서울시, 코로나19로 매출감소로 이종고 겪는 임차인지원 위한, '착한 임대인' 선정등 다양한 지원 발표
	확진:454 완치:107		
'20.04.01.	확진:9,887(+101) 완치:5,567(+159) 사망:165(+3)	<ul style="list-style-type: none"> · 4.1.0시부터 모든입국자 14일 자가격리, 단기 체류 외국인 시설격리 · 어린이집·사회복지시설 휴원연장, 아동 긴급보육 이용률 등 점검 · 특별재난지역(대구·경북 등) 취약계층 만성질환자에 의료기기 지원 · '코로나19 국민 위험인식' 3차 조사 결과, 응답자의 96% 외출 자제, 모임종교행사 불참 92.3% · (해외)유럽 코로나19 이탈리아 주춤, 프랑스·스페인서 기승 	<ul style="list-style-type: none"> · 서울시 재난긴급생활비 신청 2일만에 첫 지급 완료 · 치매돌봄 등 비대면으로 맞춤형 서비스 지속 제공 · 청년 상인이 만든 도시락 취약계층 전달 · 여의도한강공원 주차장 폐쇄
	확진:478 완치:117		

코로나19 발생 현황 및 정부 대응 요약

일자	국내 발생	정부	서울시
'20.04.02.	확진:9,976(+89) 완치:5,828(+261) 사망:169(+4)	<ul style="list-style-type: none"> · 국내발생 약 83.3%는 집단발생 연관성 확인, 기타 조사·분류 중 사례 10.7%, 해외유입 사례가 6.0% · 국내 코로나19 사망 대구 117명, 경북 41명, 경기 6명, 부산 3명, 울산 1명, 강원 1명으로 대구·경북에 집중(93.5%) · 경기도 전체 확진자 중 약 50%는 교회, 콜센터, 병원 등에서 발생한 집단감염 사례, 최근 의정부성모병원의 환자 발생 · 이탈리아 밀라노에서 임시항공편에 탑승한 우리 국민과 그 직계 가족 총 309명 4월 1일 14시 30분에 인천공항에 도착 · 보건복지부, 코로나19 등 국내 자체 백신 개발을 위한 대규모 연구 투자, 10년간 2천151억원 지원 · 국립보건연구원, 코로나19 치료제 현장 적용을 위한 임상연구 추진 	<ul style="list-style-type: none"> · 서울시민 10명 중 9명 사회적 거리두기 효과 인식, 서울시 대처 긍정평가 80.5% · 종합운동장 대규모 '워킹스루 선별진료소' 설치, 해외 입국자 전원 진단검사 실시 · 서울시, 재난긴급생활비 신청 14만2369명, 25명 지급 완료 · 서울시, 교육청-지차구 협력하여 노트북 5만2천여대 지원 · 사회적경제기업에 총150억원 규모 '코로나19 특별용자 지원'
	확진:494 완치:127		
'20.04.03.	확진:10,062(+86) 완치:6,021(+193) 사망:174(+5)	<ul style="list-style-type: none"> · 국내 확진자수 1만명 초과, 첫확진자 발생(1.20.) 이후 74일만 · 대구 지역사회전파 시작 이래로(2.18.) 45일만에 일일 확진자 10명 미만 · 경북 경산시 60대 개인 내과 의사 사망, 국내 첫 의료진 사망자 발생 · 정부, 긴급재난지원금 대상자 선정 원칙 마련, 건보료 합산 소득하위 70% · 아동돌봄쿠폰 전자상품권 준비완료, 4.13.부터 지급 · 코로나19 데이터 기반 임상연구 활성화를 위한 전문가 자문회의 개최 	<ul style="list-style-type: none"> · 서울시, 여의도 윤종로 버스노선 임시 우회, '벚꽃축제 보다 잠시 멈춤' · 사랑제일교회 집회금지명령 위반으로 고발 · 서울시, 코로나19 '시 모니터링 콜시스템' 도입
	확진:513 완치:131		
'20.04.04.	확진:10,156(+94) 완치:6,325(+304) 사망:177(+3)	<ul style="list-style-type: none"> · 국내 잠정 완치율 62.27%(50% 돌파 일주일 만), 잠정 치사율 1.72% · 중대본, 강화된 사회적 거리두기 2주 연장(4.19.까지) - 목표: 일 확진자 수 50명 수준, 감염경로 알 수 없는 사례 5% 이하로 최소화 	<ul style="list-style-type: none"> · 무증상 해외입국자 검사 강화, 자가격리위반시 무관용 원칙 적용 · 서울시, 인천공항 입국자 전용 '외국인관광택시' 투입해 특별수송
	확진:533 완치:144		
'20.04.05.	확진:10,237(+81) 완치:6,463(+138) 사망:183(+6)	<ul style="list-style-type: none"> · 중대본, 코로나19 상황가운데 의료인력 안전한 환경 근무할 수 있도록 「감염예방 추진방안」 마련·시행 · 해외입국자 GIS 통합상황판 통해 다중 감시체계 구축, 무단 이탈시 '무관용 원칙'에 따라 엄정 처리 - 감염병예방법 위반 1년 이하의 징역 또는 1,000만원 이하 벌금(4.5 시행) 부과 	
	확진:558 완치:145		
'20.04.06.	확진:10,284(+47) 완치:6,598(+135) 사망:186(+3)	<ul style="list-style-type: none"> · 완치 후 재확진 사례 51건, 현재 재감염보다는 바이러스 재활성화로 판단 · 코로나19, 강화된 사회적 거리두기 지속 호소, 국민 피로도 급증 · 코로나19 피해 의료기관 지원 「의료기관 긴급지원자금」 융자신청 시작 · (해외)일 확진자 10만명 초과, 전세계 확진자 130만명, 미국 확진자 33만명, 사망 9,500여명 	<ul style="list-style-type: none"> · 서울시, '코로나19 타격' 문화예술계에 총50억 긴급지원
	확진:563 완치:151		
'20.04.07.	확진:10,331(+47) 완치:6,694(+96) 사망:192(+6)	<ul style="list-style-type: none"> · 영업 강행하던 서울시 유흥업소 확진자 발생 · 자가격리자 4만6천명, 75명 관련법 위반 사법처리 진행 중 · 국립보건연구원, 코로나19 백신 후보물질 제작 · WHO 5월 세계보건총회에서 한국 코로나19 대응 경험 기초 발제 요청 · WHO 국가별 치명률 격차, 전염 확산 수준, 국가 내 주요 감염군, 의료 인프라, 검사 진행 수로 평가 	<ul style="list-style-type: none"> · 서울시 첫 사망자 발생, 폐암 투병 구로 콜센터 가족 · 서울시 자가격리 무단 이탈자 원스트라이크아웃제 적용
	확진:571 완치:164 사망:2		
'20.04.08.	확진:10,384(+53) 완치:6,776(+82) 사망:200(+8)	<ul style="list-style-type: none"> · 이태원 술집(J바), 서래마을 술집(L바) 각각 1명, 3명 확진자 발생 · 일본, 동선 거짓진술 할 경우 2년 이하 징역, 2천만원 이하 벌금 · 보건복지부, 아세안 10개국과 한국의 방역 대응 경험 공유 · 고위험집단 방역강화, 학원에 대한 행정명령 강화 · 법무부, 활동범위 제한 명령 등 위반 외국인 최초 강제추방 · (해외)미국, 코로나 확진자 40만542명(치명률 약 3.2%)...최대 발생지 뉴욕 사망자수 9.11 테러 넘어 	<ul style="list-style-type: none"> · 고강도 '잠시 멈춤' 지속 당부 · 서울시장 유흥업소 집합금지 명령, 발생업소 118명 전원 자가격리, 전수조사
	확진:581 완치:169 사망:2		
'20.04.09.	확진:10,423(+39) 완치:6,973(+197) 사망:204(+4)	<ul style="list-style-type: none"> · 대구경북 사태 이후 신규확진자 51일만에 최저 수준, 그러나 재확진 사례 증가 · 국내 사망 204명(4.9.0시 기준)평균연령 77.4세, 203명이 기저질환자 · 국내 최초 온라인 개학(고3, 중3) · 일본, 유전자 변이 추적 지속, 의미있는 유전자 변이 발견되지 않아 · 단기 대량 검사 위한 "취합검사법" 프로토콜 제작, 집단 감염 선별 유용 · 코로나19 대응 손실입은 146개 의료기관 1,020억 원 개산급 지급 · (해외)전세계 확진자수 1,50만명 돌파, 미국, 스페인, 이탈리아 등 급증 	<ul style="list-style-type: none"> · 서울시, 항문미달무허가 엉터리 손소독제 제조업체 적발 · 소형이파트다체대주책 등 엘리베이터에 손소독제 10만여개 비치
	확진:592 완치:174 사망:2		

코로나19 발생 현황 및 정부 대응 요약

일자	국내 발생	정부	서울시
'20.04.10.	확진:10,450(+27) 완치:7,117(+144) 사망:208(+4)	<ul style="list-style-type: none"> · 생활방역위원회 1차 회의 개최, 코로나19 장기화 대비 · 스페인 교민 4월 11일, 13일 두 차례 특별 항공편으로 인천 도착 예정 · 보건복지부, 3~5월 특별재난지역 하위 50%, 그 외 지역 하위 40% 가입자 건강보험료 경감(30~50%) · 매칭서비스 통해 코로나19 진단도구 수출용 허가 획득 	<ul style="list-style-type: none"> · 서울시, 여의도 윤중로 버스 노선 우회·주말 한번 더 · 서울시, 시내버스 100% 방역...“에어컨 세척으로 코로나19 안심”
	확진:597 완치:185 사망:2		
'20.04.11.	확진:10,480(+30) 완치:7,243(+126) 사망:211(+3)	<ul style="list-style-type: none"> · 자가격리 지침 위반자 전자손목밴드(안심밴드) 착용하여 관리 방안 논의 · 전화상담·처방 수가 개선 및 격리실 입원료 적용 개선방안 마련 · 단거리류 외국인 임시생활시설 의무적 14일 격리(4.1.0시 이후), 현재 81.7% 입소 	
	확진:600 완치:195 사망:2		
'20.04.12.	확진:10,512(+32) 완치:7,368(+125) 사망:214(+3)	<ul style="list-style-type: none"> · 국내 확진자 나흘째 30명 안팎, 완치율 70% 넘어. 그러나 해외 유입, 재확진(111명) 사례 늘어나 · 코로나19 자가격리자 투표 관련 방역지침 마련 - 일반인과 자가격리자 동선 최대한 분리, 선거 관리 요원의 감염 노출 최소화 원칙 · 4.13.0시부터 미국발 입국자 전원 자가격리 후 3일 이내 모두 진단검사 실시 	<ul style="list-style-type: none"> · 서울시 4월 신규확진자 중 57%가 20~30대, 나와 취약자들 위해 '잠시 멈춤' 당부
	확진:602 완치:202 사망:2		
'20.04.13.	확진:10,537(+25) 완치:7,447(+79) 사망:217(+3)	<ul style="list-style-type: none"> · 코로나19 재확진 현재 116명(4.13.0시), 누적 확진 중 약 1.1%(대구경북 다수) · SNS '사회적 거리두기' 키워드 정보량 최근 5일 사이 약 60% 감소 · 금주 후반, 사회적 거리두기 성과 평가, 생활방역 체제로의 전환여부 논의 · 코로나19 관련 자가격리 조치 2차례 위반 60대, 구속영장 첫사례 · 보건복지부, 코로나19 극복을 위한 아동돌봄쿠폰, 약 230만 아동에 1인당 40만원 돌봄포인트 지급 완료 	<ul style="list-style-type: none"> · 서울시, 알바 잃은 892명 청년수당(2개월 1인당 50만원) 조기지급 · 서울신용보증재단, 대규모 인력 투입 보증처리속도↑ · 서울시 코로나 블루 방지위해 다양한 프로그램 제공
	확진:610 완치:214 사망:2		
'20.04.14.	확진:10,564(+27) 완치:7,534(+87) 사망:222(+5)	<ul style="list-style-type: none"> · 코로나19 재확진 124명(4.14.0시), 방역당국 바이러스 변이 관계 조사 · 美 보건복지부 장관 요청, 우리의 코로나19 대응 경험 공유 · 정부, 코로나19 치료제·백신 개발의 조기 성공을 지원하기 위한 범정부 지원 체계 운영 방안 마련 · 일본 4.14.(화)부터 권역 감염병 전문병원과 국가지정 입원치료 병상 운영 참여희망기관 공모 · WHO 코로나19 특사, 마스크 착용 보편적 일상 될 것...1850년 콜레라 후 적응했던 혁명과 같아 	<ul style="list-style-type: none"> · 서울시 3월 감소했던 통행량 4월 증가추세, 느슨해진 사회적 거리두기 · 서울시, 주민참여형 마스크 생산단체에 MB필터 74만장 지원 · 집에서 박물관 체험...서울역사박물관 전시 온라인 VR서비스
	확진:613 완치:228 사망:2		
'20.04.15.	확진:10,591(+27) 완치:7,616(+82) 사망:225(+3)	<ul style="list-style-type: none"> · 신규 확진자 27명 중 11명 수도권, 재확진 지속 증가(133명) · 제21대 국회의원 선거, 발열체크, 손세정제 사용, 투표 대기 1m 거리두기, 투표 시 비닐장갑 착용 등 방역 철저 · WHO 기준 한국 코로나 위험 '3단계'로 내려와...‘총선 휴일’ 생활방역 전환 고비 	<ul style="list-style-type: none"> · 박원순 서울시장, 이란 테헤란 시장 코로나19 대처협력 방안 화상통화 · 서울시, 긴급경영안정자금·서울사랑상품권 등 지자체 상권살리기 노력
	※미발표		
'20.04.16.	확진:10,613(+22) 완치:7,757(+141) 사망:229(+7)	<ul style="list-style-type: none"> · 코로나19 재확진 141명, 검사 오류, 죽은 바이러스 '조각' 가능성 두고 조사 · 정부, 긴급재난지원금 세부기준 발표, 고액자산가 제외, '20.3월 기준 건보료 소득하위 70% 해당자 · 제2차 생활방역위원회 개최, 생활방역 전환 가능성, 준비사항 등 논의 · 국립보건연구원, 코로나19 예방 백신 후보물질 국내 임상1·2상 진행 예정 · 질병, 코로나19 환자 혈액 및 배설물(노, 분변)을 통한 전파가능성 확보 	<ul style="list-style-type: none"> · 서울시, 재난긴급생활비 신청 55만 돌파, 1인가구(36.2%), 40대(22.6%) 신청률 가장 높아 · 코로나19 마음 돌보는 온라인 캠페인 및 의료진 헌신 감사와 존경 블루라이트 캠페인 전개
	확진:619 완치:250 사망:2		
'20.04.17.	확진:10,635(+22) 완치:7,829(+72) 사망:230(+1)	<ul style="list-style-type: none"> · 검역소 신규 확진자 11명(신규 확진자 중 50% 이상), 입국자들의 2주간 자가격리 수칙 철저한 준수 필요 · 민관합동 코로나19 치료제, 백신제 개발「범정부 실무추진단」 발족 · 국민연금, 위기대응 TF가동 등 코로나19 대응 · 생활방역 관련 대국민 의견수렴, '아프면 쉬다', '손씻기', '2회 환기 및 소독' 등 생활방역 지침 준비 	<ul style="list-style-type: none"> · 서울시민 97% 생활방역 전환 필요, 그러나 63.6% 아직 이르지, 통제 가능 대응체계 갖춰야
	확진:621 완치:268 사망:2		

코로나19 발생 현황 및 정부 대응 요약

일자	국내 발생	정부	서울시
'20.04.18.	확진:10,653(+18) 완치:7,937(+108) 사망:232(+2)	<ul style="list-style-type: none"> · 재확진자 163명, 대구 41.1%, 재발까지 13.5일 소요, 무증상 52.6% 등, 2차 전파 여부 단정 못해 · 논산 훈련소 2명 확진자 발생(전날 포함 3명, 모두 신천지 신도), 집단감염 우려 · 4.1.~12. 해외입국자 일평균 3,611명, 20~30대 40%, 해외유학생 등 입국 지속 · 4.11. 1차 입국한 스페인 귀국 국민 39명 중 12명 유증상, 1명 양성 판정 	
	※미발표		
'20.04.19.	확진:10,661(+8) 완치:8,042(+105) 사망:234(+2)	<ul style="list-style-type: none"> · 사회적 거리두기 즉시 완화 국민 36.7% 동의, 63.3% 반대 · 중대본, 5월 5일 까지 완화된 사회적 거리두기 추진, 불확실한 감염경로, 세계적 대유행 등 위험요인 존재 <ul style="list-style-type: none"> - 위해도 상대적으로 낮은 실외·보산시설 단계적 운영 재개 등 - 일상 복귀 아닌, 생활방역으로 전환하기 위한 준비 · 공적마스크 대리 구매 시 가족관계증명서 인정 등 · 보건복지부, 한-중남미 코로나19 대응 웹 세미나, 코로나19 대응 경험 중남미 국가와 공유 	<ul style="list-style-type: none"> · 서울 지하철 '코로나19' 제로 비결 알려달라, 남미 45개국 지하철 운영 협회 요청으로 화상회의 진행
	확진:624 완치:288 사망:2		
'20.04.20.	확진:10,674(+13) 완치:8,114(+72) 사망:236(+2)	<ul style="list-style-type: none"> · 해외유입 확진자 1,006명(4.20.0시), 20~30대 비율 높고, 지역 사회 감염 유도 확진자 6.1% 157명 확진자 발생 · 보건복지부 G20 화상 보건장관회의, 코로나19 대응 경험 공유, 보건복지 분야 국제 공조 강조 · 코로나19 예방 위한 시험 방역 관리 안내서 마련, 감염관리 책임자 지정하고 좌석 간격은 1.5m 이상 · 초등학교 저학년(1~3학년) 학생들 온라인 개학 · 교육부 5월 고3부터 단계적 등교 개학여부 다음 주 확정, 오늘 초1~3 온라인 개학, 접속장에 최대 고비 · 전 세계 확진자수 2,335,433명(치명률 7.02%), 전일대비 3.24% 증가 (영국 5.12%, 미국 3.19% 등) 	<ul style="list-style-type: none"> · 박원순 시장, 글로벌 리더들과 '코로나19 화상 세미나' 서울시의 방역 경험과 노하우 소개 · 서울시, '코로나19 운영난' 어린이집 고용유지 위한 인건비 75억, 방역물품 63억 긴급지원 · 서울시 모든 소상공인 무급휴직자에 고용유지 지원금 지급, 근로자 2개월 최대 100만원까지
	확진:624 완치:304 사망:2		
'20.04.21.	확진:10,683(+9) 완치:8,213(+99) 사망:237(+1)	<ul style="list-style-type: none"> · 중대본 생활 속 거리두기 지침 발표, 후속 조치 원활한 추진위한 추진 체계 구축, 법령 개정 등 추진 · 공공 실외체육시설(축구장, 야구장, 간이운동장 등), 국립공원, 자연휴양림 등 제한적 개방 계획 · 교육부 '신학기 개학 준비 추진단' 논의, 초·중·고 등교 시기방법 5월 초 생활방역 전환 여부 연계해 결정 	<ul style="list-style-type: none"> · 서울시, 코로나19로 위축된 외국인투자기업에 고용 및 교육훈련 보조 '고용유지지원금' 최대 2억 원 · 가락강서 농수산물도매시장 2,834개 임대시설료 6개월간 50% 감면 · 코로나19 기간 동안 3만여 노인에 맞춤형봉사서비스 제공
	확진:626 완치:315 사망:2		
'20.04.22.	확진:10,694(+11) 완치:8,277(+64) 사망:238(+1)	<ul style="list-style-type: none"> · 코로나19 경보 두달째 '심각', 정부 '하향 검토 안해' · 중화항체 형성 된 완치자 중 48% 코로나19 양성 반응, 바이러스 체내 잔류 기간 차이 등 추가 연구 진행 예정 · 생활 속 거리두기 집단방역 기본수칙 공개(2회 환기, 방역관리자 지정 등) · 코로나19 대응 국제 방역협력 총괄 TF 운영, 국제사회 협력 요청 체계적 부응 	<ul style="list-style-type: none"> · 서울시, 감염취약 민간 다중이용시설에 비접촉식 체온계 6만5천개 지원 · 의료인 한신에 감사하는 블루라이트 캠페인 참여 잇따라
	확진:628 완치:322 사망:2		
'20.04.23.	확진:10,702(+8) 완치:8,411(+134) 사망:240(+2)	<ul style="list-style-type: none"> · 국내 사망자 240명(4.23.0시), 치명률 2.24%, 대구경북 90.9%, 65세 이상 85.8% · 감염병 전담병원 조정 방안 6개 병원(7,500병상) 시·도·위 최소 유지 감축조정 · 의료인 응원캠페인(#덕분에합시다) 4.16시작 8일째 진행 중 각처 감사존경 이어져 · 「감염병 예방 및 관리에 관한 법률」 하위법령 개정안 입법예고 <ul style="list-style-type: none"> - 감염병 예방관리 및 지원강화, 감염병병원체 관리 안전성 확보, 백신 수급관리 강화 등 기타 사항 	<ul style="list-style-type: none"> · 서울시, 연매출 2억원 미만 자영업자에 '생존자금' 70만원×2개월 현금지급
	확진:628 완치:342 사망:2		
'20.04.24.	확진:10,708(+6) 완치:8,501(+90) 사망:240(-)	<ul style="list-style-type: none"> · 코로나19 치료제·백신개발 범정부 지원단 본격 가동 <ul style="list-style-type: none"> - 치료제·백신개발 동향 점검, 연구 지원을 위한 제도개선 추진 등 · 생활 속 거리 두기 분야별 세부 지침(초안) 공개 · 코로나19 등교 대비 학교 방역 준비상황 점검 · 자가격리 이탈자 관리 강화, 안심밴드 4.27.부터 착용 관리 예정 	<ul style="list-style-type: none"> · 서울시, 신천지 유관단체 HWPL 법인설립허가 취소 · 서울신용보증재단, 소상공인 15%이상 고리 대출→1.5% 저금리 전환 · 서울교통공사, 사랑의 헌혈·농산물 기부로 코로나19 극복 동참
	확진:628 완치:362 사망:2		

코로나19 발생 현황 및 정부 대응 요약

일자	국내 발생	정부	서울시
'20.04.25.	확진:10,718(+10) 완치:8,635(+134) 사망:240(-) ※미발표	<ul style="list-style-type: none"> · 중대본, 의료진과 방역 관계자들에 예술 통한 '치유(힐링)' 프로그램 제공 계획 · 4.11. 1차 귀국한 스페인 귀국 국민 39명, 4.26. 임시생활시설 퇴소 - 4.13. 2차 입국 스페인 귀국 국민 43명, 4.28. 자가격리 조치 해제 예정 	
'20.04.26.	확진:10,728(+10) 완치:8,717(+82) 사망:242(+2) ※미발표	<ul style="list-style-type: none"> · 중대본, 코로나19 정부 대책 실효성 향상 위해 '코로나19 정책 대응 패키지 홍보 강화 계획 마련 논의 · 사회복지시설 방역관리 이행 사항 점검 - 1단계 시설 전체 자체 점검 체크리스트, 2단계 지자체 중 10% 선정 현장점검 실시, 3단계 보건복지부 일부 시설 지자체와 합동점검 5.1.까지 완료 	
'20.04.27.	확진:10,738(+10) 완치:8,764(+47) 사망:243(+1) 확진:629 완치:393 사망:2	<ul style="list-style-type: none"> · 생활속 거리두기 이행 관련 부처별 방역지침 마련, 공공 시설 단계적 운영 재개 계획 마련 · 요양병원, 생활시설 등 고위험 집단시설 중 확진자 발생 기관 대상 주2회 주기적 재검 실시 계획 	<ul style="list-style-type: none"> · 박원순 시장, 「제1회 WEA 컨퍼런스:팬데믹과 동아시아」 주제 발표 · 서울시민, 감염병 대유행 직후 '실업보다 감염병이 더 위험' 인식(서울서베이)
'20.04.28.	확진:10,752(+14) 완치:8,854(+90) 사망:244(+1) 확진:633 완치:427 사망:2	<ul style="list-style-type: none"> · 코로나19 발생 100일, 중국 유입→신천지, 대구·경북 중심 지역 사회 전파→수도권 집단감염→해외유입 확산 · 코로나19 대응 국제 방역협력 총괄 TF 1차 회의 개최 - 국제 방역협력 총괄 T/F 운영계획안 및 「K-방역」주제별 웹세미나(webinar) 시행계획안에 대해 협의하였음 · 안심밴드, 자가격리자 안전관리 앱 등 활용 자가격리자 관리 강화 · 국민안심병원 시행(2.24.)이후 현재 상급종합병원 29개 포함, 총34개 운영 	<ul style="list-style-type: none"> · 서울시 재난긴급생활비 8 월말까지 사용 연장(4.26. 현재 144만 가구 신청) · 코로나19 피해 예술인 긴급지원 15억 추가 투입 · 장애인활동지원사 3만명 방역물품지원
'20.04.29.	확진:10,761(+9) 완치:8,922(+68) 사망:246(+2) 확진:633 완치:437 사망:2	<ul style="list-style-type: none"> · 재확진 277명(4.28.기준) 바이러스 재활성화 불가능, 완치 후 민감도 높은 PCR 검사시 잔재 검출 확률 높아 · 확진자 5% 소아·청소년, 신천지 관련 41.6%, 성인보다 증상 경미, 사망하거나 중증 진행한 환자 없었음 · 연휴기간(4.30.~5.5.) 지자체별 코로나19 대비 특별방역대책 마련 · 대구·경북 16개 생활치료센터 4.30. 운영 종료(총3,037명 환자 완치) · 코로나19 진단키트 FDA 긴급사용승인 총 4개, 복지부 등 취득 온라인 설명회 개최 	<ul style="list-style-type: none"> · 서울시, 코로나19 대응 최신 지침 앱으로 확인, 전국 최초 모바일 서비스 · 서울어린이대공원, 어린이날 행사 전면 취소
'20.04.30.	확진:10,765(+4) 완치:9,059(+137) 사망:247(+1) 확진:633 완치:453 사망:2	<ul style="list-style-type: none"> · 신규확진자 4명 모두 해외유입, 국내 발생 최초 0명 기록 · 코로나19 의료진 응원 캠페인 "덕분에 챌린지" 활발히 진행 · 황금연휴 기간 관광지 및 인근지역 방역수칙 점검 강화 계획 	<ul style="list-style-type: none"> · 서울시, 코로나19 경제부담 줄이기 위해 기후변화기금 금리 대폭 인하
'20.05.01.	확진:10,774(+9) 완치:9,072(+13) 사망:248(+1) 확진:634 완치:455 사망:2	<ul style="list-style-type: none"> · 국립문화시설(박물관, 미술관, 도서관) 부분적 운영 재개 계획 발표 · 체류 자격 상실한 약39만 외국인 및 노숙인 등 방역관리 방안 발표 	<ul style="list-style-type: none"> · 박원순 시장, 5일 프루야 구 개막 앞두고 경기장 방역 직접 챙겨 · 코로나19 지친 시민 응원 위한 '산속영화관;자동차 극장', 온라인 전시 오픈
'20.05.02.	확진:10,780(+6) 완치:9,123(+51) 사망:250(+2) 확진:635 완치:463 사망:2	<ul style="list-style-type: none"> · 중대본 수도권 일부지역 요양병원 표본 진단검사 결과 모두 음성 - 서울 구로구, 은평구, 경기 성남시, 의정부시, 군포시 등 5개 시군구 전체 요양병원 6,544명. 코로나19 검체취합검사 방법 활용 진단검사 결과 모두 음성판정 · 선별진료소 발생 초기 257개소(1.27.), 최대 639개소(3.20.)확대, 운영 축소해 현재 638개소(5.1.)운영 중 - 코로나19 발생 양상 및 수요 변화에 따라 자동차 이동형, 도보 이동형 등 다양화 운영 - 향후 운영성과 평가, 포스트 코로나 대비를 위한 사전준비 계획 중 	
'20.05.03.	확진:10,793(+13) 완치:9,183(+60) 사망:250(-) 확진:637 완치:473 사망:2	<ul style="list-style-type: none"> · 5일로 사회적 거리두기 종료, 6일부터 생활 속 거리 두기 전환 발표 - 사회적 거리두기 기간동안 신규 확진자 감소, 집단발생 감소, 방역망 내 관리 비용 안정화 - 운영중단 공공시설 위험도 고려 방역지침 마련 후 단계적 운영 재개 - 생활속 거리두기 개인, 집단 방역 기본 수칙 및 보조수칙 발표 	<ul style="list-style-type: none"> · 서울시, 제2회 추경 통해 총2조8,329억원 코로나 대응 긴급지원 · 5월 어린이날 공원 내 모든 행사 전면 취소 · 생계위기 특수고용·프리랜서에 특별지원금 50만원 현금지급

심각

코로나19 발생 현황 및 정부 대응 요약

일자	국내 발생	정부	서울시
'20.05.04.	확진:10,801(+8) 완치:9,217(+34) 사망:252(+2)	<ul style="list-style-type: none"> · 코로나19 대응 국제 방역협력 총괄 TF 주관 전 세계 보건의료 관계자와 함께 “K-방역 제1차 웹세미나” 개최 · 국민대상 생활방역 의견수렴, “아프면 3~4일 쉬는게 제일 어려워” · 중대본 건강보험 선지급제도 5월에서 6월까지, 1개월 연장 추가 지원 · 코로나19 장기화 대비 의료이용체계 개선 방안 발표 <ul style="list-style-type: none"> - 호흡기전담클리닉 지정·운영, 전화상담·처방 운영 개선 등 	
	확진:637 완치:481 사망:2		
'20.05.05.	확진:10,804(+3) 완치:9,283(+66) 사망:254(+2)	<ul style="list-style-type: none"> · 중대본, 감염병 전담병원 병상운영 조정, 감축 계획 발표 <ul style="list-style-type: none"> - (4.23.)9개병원 500여개 병상,(4.28.)8개병원 1,200여개 병상 감축 - 5월 6일 7개 전담병원 지정해제 등 총 1,725병상 감축 계획 	
	확진:637 완치:489 사망:2		
'20.05.06.	확진:10,806(+2) 완치:9,333(+50) 사망:255(+1)	<ul style="list-style-type: none"> · 코로나19 치료제·백신 개발기업 애로사항 신속 해결 <ul style="list-style-type: none"> - 현재 치료제 분야 14개사(社)와 백신 분야 7개사를 중점 지원 후보군으로 설정하여 개발 현황, 기업 지원 수요 등을 파악하여 관리 중임 - 코로나19 치료제·백신개발 범정부 지원단은 기업의 어려움을 신속히 해결하기 위해 5월 6일(수)과 7일(목) 보건산업혁신창업센터(서울 중구)에서 코로나19 치료제백신 개발기업 심층 상담을 진행함 	<ul style="list-style-type: none"> · 박원순 시장, 코로나19 방역협조 요청 천주교, 기독교계 대표와 만남 · 서울형 생활속 거리두기 발표 · 서울시, 코로나19 대응 노하우 해외공유 사이트 오픈, 방문 2백만부 돌파 · 서울시, 50인 미만 사업체까지 고용유지지원금 추가지원
	확진:637 완치:494 사망:2		
'20.05.07.	확진:10,810(+4) 완치:9,419(+86) 사망:256(+1)	<ul style="list-style-type: none"> · 용인 66번 확진자 발생, 연휴동안 이태원 클럽 5개 업소 방문 및 수원, 성남, 강원도 등 방문, 전 지역 추가확산 우려 · 생활속 거리두기 국민 참여 위한 홍보 적극 진행, 다양한 콘텐츠 개발 계획 · 코로나19 보건복지부-질병관리본부 온라인 외신 브리핑 개최 <ul style="list-style-type: none"> - 외신 브리핑을 통해 우리나라의 코로나19 대응 방역에 관하여 정책과 기술이 어우러진 종합 정보 전 세계 알리 	<ul style="list-style-type: none"> · 박원순 시장, 콜롬비아 부통령에 코로나19 대응 노하우 공유 · 시립 은평병원, 코로나19 극복위한 ‘발달장애아동 및 가족 행동지침’ 안내
	확진:637 완치:508 사망:2		
'20.05.08.	확진:10,822(+12) 완치:9,484(+65) 사망:256(-)	<ul style="list-style-type: none"> · 이태원 클럽 집단감염 관련 확진자 15명 이상 추가, 총 19명 · 중대본 이태원 클럽관련 지방자치단체와 상황 공유 위한 긴급회의 소집 · 클럽 등 유흥시설 한달간 행정명령 시행(5.8.20시부터) · 범정부 지원으로 코로나19 치료제·백신 개발 가속화 · 코로나19 상사감시체계 강화 위한 SARI, ARI 감시대상 의료기관 확대 운영 · K-방역모델 국제표준화 위한 민간 전문가 협의회 본격 가동 · 식문화 개선, 외식문화 개선을 통한 생활 방역 추진 계획 발표 	<ul style="list-style-type: none"> · 휴관했던 63개 문화시설 단계별 운영 재개 · 코로나 피해 여행사에 전 국 최초 현금지원 시작 · 이태원 일대 유흥시설 44개소 긴급점검
	※미발표		
'20.05.09.	확진:10,840(+18) 완치:9,568(+84) 사망:256(-)	<ul style="list-style-type: none"> · 이태원 클럽 집단감염 사태로 인한 확진자, 검사 수요 다시 급증 · 지자체별 용인시 확진자 관련 방역조치 실행 점검 <ul style="list-style-type: none"> - 서울시, 인천시, 강원도, 경기도 중심 용인시 확진자 관련 방역조치 현황 및 계획 점검 · 수도권(서울, 인천, 경기) 코로나19 병상 공동대응체계 구축 계획 마련 	<ul style="list-style-type: none"> · 박원순 시장, 서울시내 모든 유흥시설 집합금지 명령 발표 · 용인66번 확진자 관련 동선 조사, 1,500여명 대상 유선 출입여부 및 동선 확인 등
	※미발표		
'20.05.10.	확진:10,874(+34) 완치:9,610(+42) 사망:256(-)	<ul style="list-style-type: none"> · 용인시 확진자 관련, 지자체별 유흥시설 합동점검 실시, 접촉자·방문자 신속 진단검사 추진 중, 주말 비상 선별검사체계 지속 유지 · 중대본 일반 국민 대상 코로나19 항체가(면역도) 조사 계획 발표 · 5.13.~5.29. 권역별 대학 방역 관리 현황 현장 점검 실시 	<ul style="list-style-type: none"> · 서울시민 코로나19 경각심 30~40대 가장 높아, 76.5% 서울시 대응 신뢰, 당면과제 1순위 경제 회복
	확진:669 완치:541 사망:2		
'20.05.11.	확진:10,909(+35) 완치:9,632(+22) 사망:256(-)	<ul style="list-style-type: none"> · 이태원 클럽 집단감염 86명(5.11.0시), 수도권 79명, 남성 78명, 20대가 58명으로 가장 많아 · 이태원 관련 감염확산으로 등교수업 일정 조정, 고3 등교수업 당초 5.13.에서 5.20.로 1주 연기 등 · 중대본, 코로나19 지역사회 취약집단 시설 강화 위해 요양병원, 정신병원 진단검사 적용 확대 	<ul style="list-style-type: none"> · 서울시 코로나19 이태원 클럽 집단감염 관련 익명 검사도 불사, 유사유흥업소 방역수칙 단속 강화 · 서울시, 대중교통 6월 중 혼잡도 회복 예상, ‘생활 속 거리두기’방안 발표 “승객 분산·혼잡시 마스크 필수”
	확진:690 완치:547 사망:2		

심각

코로나19 발생 현황 및 정부 대응 요약

일자	국내 발생	정부	서울시
'20.05.12.	확진:10,936(+27) 완치:9,670(+38) 사망:258(+2)	<ul style="list-style-type: none"> · 이태원클럽 집단감염 102명(5.12.0시), 첫 환자 보고 엿새 만에 100명 넘어(클럽 방문자 73명, 그 외 29명) · 검사 대상 범위를 확대 일4,000~5,000건 수준 진단 검사 1만 2000건 이상으로 증가(5.11일 4,604건 → 5.12일 12,398건) · 중대본 ARI, SARI 등 호흡기 감염 감시 체계 코로나19 감염 추가, 대상 의료기관 확대 환자 발생 감시 · 보건복지부 '20년 상반기 '적극 행정통한 코로나19 방역', '국민 건강 보호', '신속한 경제지원' 등 행정 우수사례 발표 · 긴급재난지원금 온라인 신청 첫날 180만7715가구 신청, 서울 40여만 가구, 경기 47만여 가구 등 수도권이 48.1% · (해외)중국 다시 두 자릿수 확진자 증가 비상, 무증상 슈퍼전파자, 우한에서도 다시 집단감염 사례 확인 	<ul style="list-style-type: none"> · 용산구 워크스루 선별진료소 개소, 300~400명 진출...익명조사 실시 후 검사건수 2배가량 증가 · 서울시 기지국 접촉자 10,905명, 카드이용자 494명 명단 확보, 검사 및 자가격리 통보 · 박원순 시장, 포스트 코로나 시대 정책토론회 기조 연설 통해 '표준도시 서울' 만들기 5대 비전 제시
	확진:703 완치:554 사망:2	<ul style="list-style-type: none"> · 이태원 집단감염 119명(5.13.19시), 서울 확진자 69명, 대다수 확진자 2~30대로 활동반경 넓고 접촉자 많아 · 이태원 클럽·주점 9곳 방문자 전수조사, 신용카드 내역 조회, 기지국 접촉자 파악 등 방문자 신속 추적 노력 · 코로나19 대응 국제 방역협력 총괄TF 5월 13일 제2차 웹세미나 개최(5.4. 1차 웹세미나 73개국 903명 시청) · 코로나19 감염병 전담의료기관 '손실보상' 신속 지급, '용자지원 확대', '건강 보험 특별 재정지원' 등 추진 결정 · 외교부 코로나19 모범 대응 등 국제사회 신뢰 바탕 '유엔 보건안보 우호국 그룹' 출범 주도 	<ul style="list-style-type: none"> · 서울시 3번째 사망자 발생, 82세 남성 3월 완치 후 급성호관중후군으로 숨져 · 서울시 익명검사 실시 후 보건소 검사수요 6~10배 폭증(12일 8,343건) · 서울시 '무증상 전파' 확산 차단 위해 '선제 검사 위원회' 설치, 풀링 검사 등 해법 찾아갈 계획
'20.05.13.	확진:10,962(+26) 완치:9,695(+25) 사망:259(+1)	<ul style="list-style-type: none"> · 코로나19 신규 확진 29명(5.14.0시)중 26명 국내발생, 3차 전파 추정 사례보고, 4차, 5차 등 'N차 감염' 연쇄감염 가속 우려 · 15개 시도 유흥시설 집합금지, 11개 시도 감염검사 시행, 9개 시도 대인접촉 금지 등 확산 방지 지속 조치 · 학부모 불안감 커져, 교육부 이번 주중 방역 당국 분석 지켜보며 다음 주 초 등교 추가 연기 여부 발표 · 제3차 비상경제 중대본 회의, '감염병 대응 산업 육성 방안' 발표, 방역·예방, 검사 진단, 치료 등 3단계 산업 육성 계획 	<ul style="list-style-type: none"> · 서울시 4번째 사망자 발생, 61세 남성 3월 완치 후, 세균성 폐렴으로 숨져 · 서울시 익명검사 도입 후 검사건수 8배 증가, 누적 검사수 2만4082건, 박원순표 '익명검사' 전국 확대 · 서울시 15일부터 학원 1212곳 방역지침 준수 점검
	확진:714 완치:564 사망:4	<ul style="list-style-type: none"> · 한중·일 보건장관, 코로나19 대응 보건 협력강화 방안 논의 · 제7차 건강심, 코로나19 예방관리 및 치료 적극, 선제적 대응 방안 논의 · 제4차 생활방역위원회 개최, 코로나19 위험도 평가, 이태원 클럽 관련 방역상황 점검 · 코로나19 치료제·백신 개발 등 극복 위한 헬스케어 미래포럼 개최 	<ul style="list-style-type: none"> · 서울시, '코로나 극복 희망 콘서트' 온라인 생중계
'20.05.14.	확진:10,991(+29) 완치:9,762(+67) 사망:260(+1)	<ul style="list-style-type: none"> · 5.15. 18시 기준, 자가격리자 총 36,926명(국내 발생 5,096명, 해외 입국 31,830명), 안전관리 앱, 안심 밴드 등 ICT 활용 관리 방안 지속 운영 · 생활속 거리두기 지속 홍보 및 29,607개소 방역수칙 준수 점검 	<ul style="list-style-type: none"> · 서울시민 1,000명, 이태원 집단감염 '적극검사 명령 적절했다 75%', '익명검사 도움됐다 95.2%'
	확진:714 완치:564 사망:4	<ul style="list-style-type: none"> · 정부, 2주간 방역관리 상황과 위험도 평가, "이태원 클럽 집단감염 발생했지만, 통제력은 체계가 감당 할 수 있는 범위로 유지되고 있어" - 신규 확진자 1일 평균 18.4명, 치료중 환자 1,000명 이하 감소 등 · 지자체 경찰, 수위처 합동 전국 유흥시설 8,925개소 심야 특별점검 실시(5.16.) - 6,768개 유흥시설 영업 중지, 위반사실 13건 발견 행정지도 실시 · 5.18.부터 약 8주간, 군입대 장병, 입영 전 코로나19 진단 	<ul style="list-style-type: none"> · 서울시 이태원 클럽 관련 방문자 검사 독려, 선별 진료 보장, 위험시설 단속 등 확산 방지 총력 · 서울시, 자영업자 생존자금 70만원x2개월 현금지급 · 서울시, 모든 장애인 38만 명에 1인 5매씩 마스크 지원
'20.05.15.	확진:11,018(+27) 완치:9,821(+59) 사망:260(-)	<ul style="list-style-type: none"> · 5.15. 18시 기준, 자가격리자 총 36,926명(국내 발생 5,096명, 해외 입국 31,830명), 안전관리 앱, 안심 밴드 등 ICT 활용 관리 방안 지속 운영 · 생활속 거리두기 지속 홍보 및 29,607개소 방역수칙 준수 점검 	<ul style="list-style-type: none"> · 서울시, '코로나 극복 희망 콘서트' 온라인 생중계
'20.05.16.	확진:725 완치:569 사망:4	<ul style="list-style-type: none"> · 5.15. 18시 기준, 자가격리자 총 36,926명(국내 발생 5,096명, 해외 입국 31,830명), 안전관리 앱, 안심 밴드 등 ICT 활용 관리 방안 지속 운영 · 생활속 거리두기 지속 홍보 및 29,607개소 방역수칙 준수 점검 	<ul style="list-style-type: none"> · 서울시, '코로나 극복 희망 콘서트' 온라인 생중계
	확진:11,037(+19) 완치:9,851(+30) 사망:262(+2)	<ul style="list-style-type: none"> · 정부, 2주간 방역관리 상황과 위험도 평가, "이태원 클럽 집단감염 발생했지만, 통제력은 체계가 감당 할 수 있는 범위로 유지되고 있어" - 신규 확진자 1일 평균 18.4명, 치료중 환자 1,000명 이하 감소 등 · 지자체 경찰, 수위처 합동 전국 유흥시설 8,925개소 심야 특별점검 실시(5.16.) - 6,768개 유흥시설 영업 중지, 위반사실 13건 발견 행정지도 실시 · 5.18.부터 약 8주간, 군입대 장병, 입영 전 코로나19 진단 	<ul style="list-style-type: none"> · 서울시, '코로나 극복 희망 콘서트' 온라인 생중계
'20.05.17.	확진:11,050(+13) 완치:9,888(+37) 사망:262(-)	<ul style="list-style-type: none"> · 5.15. 18시 기준, 자가격리자 총 36,926명(국내 발생 5,096명, 해외 입국 31,830명), 안전관리 앱, 안심 밴드 등 ICT 활용 관리 방안 지속 운영 · 생활속 거리두기 지속 홍보 및 29,607개소 방역수칙 준수 점검 	<ul style="list-style-type: none"> · 서울시, '코로나 극복 희망 콘서트' 온라인 생중계
	※미발표	<ul style="list-style-type: none"> · 정부, 2주간 방역관리 상황과 위험도 평가, "이태원 클럽 집단감염 발생했지만, 통제력은 체계가 감당 할 수 있는 범위로 유지되고 있어" - 신규 확진자 1일 평균 18.4명, 치료중 환자 1,000명 이하 감소 등 · 지자체 경찰, 수위처 합동 전국 유흥시설 8,925개소 심야 특별점검 실시(5.16.) - 6,768개 유흥시설 영업 중지, 위반사실 13건 발견 행정지도 실시 · 5.18.부터 약 8주간, 군입대 장병, 입영 전 코로나19 진단 	<ul style="list-style-type: none"> · 서울시, '코로나 극복 희망 콘서트' 온라인 생중계
'20.05.18.	확진:11,065(+15) 완치:9,904(+16) 사망:263(+1)	<ul style="list-style-type: none"> · 자가격리자 35,707명(5.17.18시), 무단이탈 사례 현재까지 총408건 · 문 대통령 WHO 최고 의결기관 세계보건총회 기조연설, "코로나 백신·치료제 인류 공공재...공평한 보급을" · 재양성 확인 사례 447건 분석, 재감염 사례없어, 감시 중단 결정 · 해외입국자 집결하는 광명역 '종합정보센터' 설치, 수송정보 파악, 제공 · 생활속 거리두기 지속 홍보·보완, 공공시설 단계적 개장 	<ul style="list-style-type: none"> · 서울시 이태원 클럽 관련 방문자 검사 독려, 선별 진료 보장, 위험시설 단속 등 확산 방지 총력 · 서울시, 자영업자 생존자금 70만원x2개월 현금지급 · 서울시, 모든 장애인 38만 명에 1인 5매씩 마스크 지원
	확진:736 완치:579 사망:4	<ul style="list-style-type: none"> · 자가격리자 35,707명(5.17.18시), 무단이탈 사례 현재까지 총408건 · 문 대통령 WHO 최고 의결기관 세계보건총회 기조연설, "코로나 백신·치료제 인류 공공재...공평한 보급을" · 재양성 확인 사례 447건 분석, 재감염 사례없어, 감시 중단 결정 · 해외입국자 집결하는 광명역 '종합정보센터' 설치, 수송정보 파악, 제공 · 생활속 거리두기 지속 홍보·보완, 공공시설 단계적 개장 	<ul style="list-style-type: none"> · 서울시 이태원 클럽 관련 방문자 검사 독려, 선별 진료 보장, 위험시설 단속 등 확산 방지 총력 · 서울시, 자영업자 생존자금 70만원x2개월 현금지급 · 서울시, 모든 장애인 38만 명에 1인 5매씩 마스크 지원

코로나19 발생 현황 및 정부 대응 요약

일자	국내 발생	정부	서울시
'20.05.19.	확진:11,078(+13) 완치:9,938(+34) 사망:263(-)	<ul style="list-style-type: none"> · 용인 강남병원 방사선사 코로나19 확진 '병원 폐쇄', 삼성서울병원 간호사 4명 확진, 병원발 집단감염 우려 · 정부 밀폐도, 밀집도 등 위험지표 기준 시설 위험도 평가에 따른 방역 수칙 차등 적용, 고위험시설 핵심방역수칙 마련 및 실효성 제고 · 코로나19 79일간 5차례 연기 끝에...20일 고3 첫 등교 · 교육부, 코로나19 의심 증상 모든 학생 선별진료소 무료 전수조사, 등교 후 증상자 별도관리 후 선별진료소 이송 	<ul style="list-style-type: none"> · 서울시, '포스트 코로나' 새로운 서울 준비, 서울시민의회 3천명 시민과 100일 토론 · 서울시, 민생경제 살리기 6차 특단의 조치, 4대 제조업 3천만 원 긴급지원
	확진:750 완치:587 사망:4		
'20.05.20.	확진:11,110(+32) 완치:10,066(+128) 사망:263(-)	<ul style="list-style-type: none"> · 이태원 클럽발 코로나 환자 196명, 클럽 방문 95명, 접촉자 101명 중 3차 전파자 25명, 4차 전파자 4명 · 삼성서울병원 검사 1,207명 중 641명 '음성'...555명 결과 대기, 접촉자 124명 자가격리, 1083명 능동감시중 · 국회 행정안전위원회 안전한 대한민국 만드는 근간마련, '재난 및 안전관리 기본법 일부개정법률안' 의결 · 고3 등교 첫날부터 확진자 발생, 인천·안성 75개 학교 귀가조치 또는 등교 중지, 추후 등교 여부 결정 	<ul style="list-style-type: none"> · 삼성서울병원 합동상황반 운영(5.18.~), 본관3층 수술장 폐쇄 및 긴급방역, 철저한 역학조사 실시 · 서울시, 지자체 최초 공공의과대학 설립 추진, '감염병 대응 세계 표준 도시' 위한 공공보건의료체계 획기적 강화
	확진:753 완치:592 사망:4		
'20.05.21.	확진:11,122(+12) 완치:10,135(+69) 사망:264(+1)	<ul style="list-style-type: none"> · 이태원발 코로나 15일 만에 200명 넘어, 무증상 감염자 등으로 인한 n차 감염 지속예상, 추적 어려워 · 고3 등교 첫날 전국 출석률 95.2%, 결석 2만여명, 다음주 예정대로 초중고 등교개학 실시 할 것 · 방대본 코로나19 전파 규모 확인 위한 인구면역도 조사 실시, 항체 형성률 높지 않을 것(뉴욕 21.2%, 스페인 5% 등) · 지방재정법 등 개정안 통과, 칸막이로 적용만했던 지자체 특별회계 예비비 6조원 '코로나19' 활용 가능 	<ul style="list-style-type: none"> · 서울시 재난긴급생활비 마감, 233만 가구 신청, 유통, 요식 등 '생계형 소비'에 79%쓰여 · 서울시, 도심권 종로구에 '재난대응 컨트롤타워' 2024년 개소
	확진:756 완치:596 사망:4		
'20.05.22.	확진:11,142(+20) 완치:10,162(+27) 사망:264(-)	<ul style="list-style-type: none"> · 고위험시설(유흥·감성주점, 헌팅포차, 노래연습장, 단란주점 등 9개 시설) 핵심방역수칙 마련, 이행방안 논의 - 6가지 위험지표(밀폐도, 밀집도, 활동도, 군집도, 지속도, 관리도) 기준 시설 위험도 평가, 각 시설을 고·중·저위험시설로 구분 · 국립중앙의료원 음압격리병상 30개 추가, 상시 중앙감염병병원 운영 	<ul style="list-style-type: none"> · 서울시, 569개 코인노래 연습장 집합금지 행정명령
	확진:759 완치:599 사망:4		
'20.05.24.	확진:11,190(+25) 완치:10,213(+19) 사망:266(+2)	<ul style="list-style-type: none"> · 2주간(5.10.~23.) 방역관리 상황 및 위험도 평가, 산발적 전파 지속 - 일평균 확진자수 23.2명, 집단발생 5건, 감염경로 불명 비율 6.8%, 방역망 내 관리 비율 80% 미만 - 통제수준 하에 있으나 산발적 전파 지속 되고 있어, 지역확산 차단에 총력 · 역학조사 출입자 명부 정확성 위해 '전자출입명부' 도입(삼각 및 경계 한시 운영) · 코로나19 재유행 대비 중증고위험군 환자 긴급 치료병상 확충 사업 진행 - 지출비용보전형: 설치운영 과정에서 지출 한 시설과 장비비 지원 - 병동형: 병상확보 위해 음압병상 확충 의료기관에 시설비 및 장비비 지원 · 생활 속 거리두기 이행 상황 지속 점검, 자가격리자 지속 관리 	
	확진:775 완치:607 사망:4		
'20.05.25.	확진:11,206(+16) 완치:10,226(+13) 사망:267(+1)	<ul style="list-style-type: none"> · 2주간 위험도 평가, 신규확진자 늘었지만, 생활속 거리두기 단계 조정 하지 않을 것, 대응 가능 범위 판단 · 교육부, 감염 우려 높은 지역 등교 인원 2/3 넘지 않도록 강력 권고 · 교통분야 방역 강화, 대중교통 이용 시 반드시 마스크 착용해야, 버스와 택시는 26일, 비행기는 27일부터 · 정부 포스트 코로나 대응 위해 3차 추경 및 '21년 예산 대규모 편성 예정 	<ul style="list-style-type: none"> · 서울시, 주말동안 유흥시설 808개소 점검 및 단속
	확진:776 완치:607 사망:4		
'20.05.26.	확진:11,225(+19) 완치:10,275(+49) 사망:269(+2)	<ul style="list-style-type: none"> · 서울·인천·경기도 등 이태원 클럽 관련 추가 확진자 방역 상황 지속 관리 · 이태원발 56차 감염사례 무더기 발생, 쿠방 물류센터 감염자 등 산발적 전파 지속 · 어린이 괴질 의심사례 두 건 신고 돼, 방역당국 정밀조사 진행 · 정부, 코로나19 대응 K-방역 기술 수출 위한 TF 구성, 본격 가동 예정 	<ul style="list-style-type: none"> · 서울시, 소상공인·자영업자 폐업 및 재창업 컨설팅 돕는 '소상공인 재기 지원사업' 대폭 확대, 전년 대비 약 40% 급증
	확진:792 완치:614 사망:4		
'20.05.27.	확진:11,265(+40) 완치:10,295(+20) 사망:269(-)	<ul style="list-style-type: none"> · 생활 속 거리두기 세부지침 '에어컨 사용 기준' 등 현장에 맞게 추가개정 · 오식문화 개선 우수사례 발굴, 우수 음식점 100개소 선정 등 각지역 전파 예방 · 국제 방역협력 총괄TF 중남미 등 세계 대상 '제3차 K-방역 웹세미나' 개최 · 교육부, 2차 개혁(5.27.) 총 20,902개 기관 중 561개(2.7%) 등교수업일 조정 	<ul style="list-style-type: none"> · 서울시 13개구 즉각대응반 파견, 역학조사 및 현장 지원 · 이태원 클럽 관련, 강서구 (미술학원·유치원), 삼성서울병원 관련 집중 대응 · 고위험시설 현장점검 지속 실시
	확진:807 완치:618 사망:4		

코로나19 발생 현황 및 정부 대응 요약

일자	국내 발생	정부	서울시
'20.05.28.	확진:11,344(+79) 원차:10,340(+45) 사망:269(-)	<ul style="list-style-type: none"> · 부천 구방 관련 확진자 82명(5.28. 11시), 근무자 및 방문객 4156명 전수조사 · 서울 중구 콜센터 8명 누적 확진, 동일 층 직원 등 110명 자기격리 및 검사 · 정부 2주간(-6.14.) 수도권 지역 방역 집중 강화, 공공시설 운영 전면 중단 · 부차발 코로나19 확산 속 838개교 등교 중지 수도권 등교수업 여부 긴급대책 논의 · 식약처 '코로나19 치료제 개발 시 고려사항 지침 개정·발간...임상 촉진하는 취지 	<ul style="list-style-type: none"> · 서울시 "무증상→집단감염 선제적 차단" 학교 기숙사 입소자, 일반인 선제검사 공개모집 등 추진 계획 · 박원순 시장 스탠포드대 화상 미팅 요청 응답, KS 방역 공유
	확진:828 원차:621 사망:4		
'20.05.29.	확진:11,402(+58) 원차:10,363(+23) 사망:269(-)	<ul style="list-style-type: none"> · 코로나19 등 감염병 대비 17개 의료기관 대상, 음압병실 83개 확충 · 6.1.까지 유통기업 물류센터 32개소 점검(관계부처-지자체) · 감염병전담병원 손실보상 2차 개산금 지급(66개 병원, 1,308억원) · 6.1.부터 어린이집 휴원 해제, 수도권(서울·인천·경기) 휴원 연장 	<ul style="list-style-type: none"> · 서울시, 자영업자 생존자금(70만원x2개월) 접수 사흘만에 23만명 넘어
	확진:846 원차:623 사망:4		
'20.05.31.	확진:11,468(+27) 원차:10,405(+7) 사망:270(+1)	<ul style="list-style-type: none"> · 2주간 방역 및 위험도 평가, 일평균 신규확진자 18.4→28.9명, 집단발생 1→12건, 감염 경로 불명 비율 증가(7.4%) · 전국 물류시설 4,361개소 대상 전방위적 방역 점검 실시 · 노동자 밀집도 높은 콜센터, IT산업, 육가공업, 전자부품 조립업 등 사업장 1,750개소 방역관리 강화 · 헌팅포차, 유흥주점, 노래연습장 등 총 8개 시설 고위험시설 선정, 방역수칙 마련 및 전자출입명부 도입 예정 	<ul style="list-style-type: none"> · 서울시, 관내 기숙사 입소 학생 6,207명·영어유치원 종사자 595명 대상으로 코로나19 선제검사 본격 추진
	확진:861 원차:627 사망:4		
'20.06.01.	확진:11,503(+35) 원차:10,422(+17) 사망:271(+1)	<ul style="list-style-type: none"> · 전국 267개소 해수욕장 개장 대비 감염병 예방 및 확산 방지 지침 배포 · 자기격리 총 37,812명(5.31.), 해외 입국 격리자 28,924명, 국내 발생 8,888명 	<ul style="list-style-type: none"> · 서울시 개학에 따른 유증상 학생교직원 8,950명 검사, 7명 확진(미취학 2명, 초 2명, 중 2명, 고 1명)
	확진:863 원차:627 사망:4		
'20.06.02.	확진:11,541(+38) 원차:10,446(+24) 사망:272(+1)	<ul style="list-style-type: none"> · 신규확진자 38명 중 수도권서 36명, 서울·경기·인천 위험시설 점검 · 인천 개척교회 확진자 24명 중 17명(71%) 무증상 종교모임 등 연쇄 전파 지속 · 전자출입명부 17개 시설 대상 사범사업(6.1.~6.7.), 6.10.부터 고위험시설 본격 도입 · 무급휴직자에 월 50만원씩 150만원 지원 고용보험법 시행령 국무회의 통과 	<ul style="list-style-type: none"> · 서울시 'CAC 글로벌 서밋 2020' 3일차(6.3.) 세계 도시 방역책임자들과 대응 논의 · 취약계층 지원을 위한 『함내래 서울 나눔 캠페인』 시작
	확진:878 원차:638 사망:4		
'20.06.03.	확진:11,590(+49) 원차:10,467(+21) 사망:273(+1)	<ul style="list-style-type: none"> · 코로나19 대응과 한국판 뉴딜을 위한 보건복지부 추경정 예산(안) 1조542억 원 편성 · 코로나 치료제, 백신 개발 임상시험 1,000억원 이상 긴급 지원 · 코로나19 대응을 위한 '방역관리자 업무 안내' 마련·배포 · 물놀이형 유원시설 개장에 따른 '생활속 거리두기 세부지침 마련' 	<ul style="list-style-type: none"> · 서울시 최대 3천만원 제조업체 '긴급수출자금' 5일 접수 시작 · 서울시 남산생활치료센터, '서울유스호스텔'에 개소
	확진:896 원차:639 사망:4		
'20.06.04.	확진:11,629(+39) 원차:10,499(+32) 사망:273(-)	<ul style="list-style-type: none"> · 서울 리치웨이, 총 10명 확진자 나와, 현재 총 199명 검사 진행중 · 「감염병 예방 및 관리에 관한 법률」 하위법령 공포 <ul style="list-style-type: none"> - (1)진단검사 거부자 신고 절차, 정보공개 기준 등 마련, (2)고위험병원체 취급 관리 강화 등을 골자로 함 · 코로나19 수도권 병상 공동활용 모의훈련 시행 <ul style="list-style-type: none"> - 통합환자 분류, 병상배정, 중증환자 이송 등 협력체계 구축 · 일본 '청' 승격에도 인력(907명→746명), 예산(8171억원→6689억원)감소, 전문성 등 확보 후속작업 필요 	<ul style="list-style-type: none"> · 기숙사 선제적 검사 1일차, 4개 고 1,275명 검사 완료 · 박원순 시장 '총, 균, 쇠 저자 재러드 다이아몬드 교수와 '코로나 이후 사회 대전환' 대담 · 영세 소상공인 대상 '자영업자 생존자금' 1차 지급...9,073개소 64억원
	확진:916 원차:644 사망:4		
'20.06.05.	확진:11,668(+39) 원차:10,506(+7) 사망:273(-)	<ul style="list-style-type: none"> · 리치웨이 무더기 확진, 누적 확진 29명(6.5.12시), 대부분이 60~70대 · 수도권 개척교회 확진자 총 73명(6.5.0시), 소모임 연기 또는 비대면 진행 당부 · 수도권 코로나19 재생산지수 1.9로 상승, '깜깜이' 환자 비율 9.7%(6.5.) · 음식점 등 식품 취급시설 종사자 마스크 착용 의무화 · 기재부, 긴급복지지원제도 확대 후 일평균 집행액 62.4% 증가(일8억7천만원) · 통기성 높은 비말차단 마스크 개시, 성능은 KF55와 KF80 사이 	<ul style="list-style-type: none"> · 박원순 시장, 'CAC 글로벌 서밋 2020' 5일간 대장정, 도시간 협업체 설립, 서울선언문 등 성과와 과제 정리 · '소규모 제조업 긴급 사업비 지원' 6.5.부터 신청, 예산 200억원
	확진:929 원차:645 사망:4		
'20.06.07.	확진:11,776(+57) 원차:10,552(+21) 사망:273(-)	<ul style="list-style-type: none"> · 2주간 방역 및 위험도 평가, 일평균 신규확진자 23.2→39.6명, 집단발생 5→19건, 감염환자 비율 증가(8.7%) · 방문·다단계 판매업 집중 점검(6.8.~6.19.) 	
	※미발표		
'20.06.08.	확진:11,814(+38) 원차:10,563(+11) 사망:273(-)	<ul style="list-style-type: none"> · 신규확진 38명 중 수도권 33명, 클럽, 물류센터, 교회, 방판업체, 탁구장 집단발생 · 중대본, 물리적 거리 1m 유지 시 코로나19 감염 위험 약82% 감소, 마스크 착용시 85% 이상 줄일 수 있어 · 정부, 코로나19 장기화 대비 검체채취 키트 비축 관리, 35만개 별도 확보, 비상상황 대비할 계획 	<ul style="list-style-type: none"> · 서울민선7기 무증상자 코로나19 무료 검사 주 최대 1,000명 · 서울시 '포스트코로나 대비 3회 추경(안) 2조 2300원 편성 · 문화예술계 긴급지원 2탄, 총 50억원 투입
	확진:997 원차:651 사망:4		

코로나19 발생 현황 및 정부 대응 요약

일자	국내 발생	정부	서울시
'20.06.09.	확진:11,852(+38) 원차:10,589(+26) 사망:274(+1)	<ul style="list-style-type: none"> · 6월 신규확진자 349명 중 303명 수도권 발생(6.9.0시), 연쇄감염 지속시 대유행 우려 · 방역 방해 수칙 위반 시 신속 수사, 엄정한 처리, 구상권 청구 등 강도높은 대응 · 생활치료센터 운영 100일(3.2.~) 총29개소, 4,915명 입소, 3,955명 원치 성과 · 감염병 확산 추이한 식문화개선 '음식 덜어 먹기', '위생적 수저 관리', '마스크 쓰기' · 코로나19 'K-방역 정책 및 기술 전 세계 공유'한 제5차 월드컵이나 개최(6.10.) · (해외)WHO 코로나19 일 13만6000건 확진 75% 아메리카, 남아시아·외환중 · (해외)뉴질랜드세계 최초 종식 선언, 강력한 수준의 봉쇄 조치가 방역 성공 요인 · (해외)UC버클리 연구진, 코로나19 억제 정책 효과 분석, 사회적 거리두기 등 없었다면 한국 10명 중 7명 감염 	<ul style="list-style-type: none"> · 서울시, 코로나19 피해청년 등 5천명에 '청년월세 지원', 월 20만원 최장 10개월 · '50+프리랜서 비대면 역량 강화 프로젝트' 진행(200만 원 활동비 지원, 교육 등)
	확진:1,019 원차:664 사망:4	<ul style="list-style-type: none"> · QR코드 활용 '전자출입명부' 전국 고위험시설 도입 · 확진자 동선 정보 내 방문 업소 정보삭제(14일 지난 동선정보) · 복지부, 영국, 미국, 일본 등 12개 보건 장관급 화상원탁회의, 코로나19 대응 디지털 기술 활용 경험 공유 · 정부, 코로나19로 2개월 연속 수출 20% 이상 감소, 어려움 겪고 있는 수출기업 지원 위한 2000억원 추가 투입 · '2020년 특별 여행주간' 일정 연기 및 기간 축소 결정 	<ul style="list-style-type: none"> · 서울시, 자치구 선별진료소 '글로벌월' 지원...의료진·검사자 동선·공간분리 · 서울시 포스트코로나 유망 스타트업 지원, 3대 육성 전략에 1,750억 원 투자
'20.06.10.	확진:11,902(+50) 원차:10,611(+22) 사망:276(+2)	<ul style="list-style-type: none"> · 연구진단기기 개발 위해 업계 등에 코로나19 양성 검체 1천700건 분양 · 정부, K방역 모델 세계 표준화 로드맵 발표 <ul style="list-style-type: none"> - '검사·확진→역학·추적→격리·치료' 3T(Test-Trace-Treat) 체계화 · 교육부, 고3 대입 학생부종합전형에 코로나19 피해사항 삽입 <ul style="list-style-type: none"> - 학교 폐쇄 여부, 등교중지 기간, 온라인 학습 기간 등 	<ul style="list-style-type: none"> · 서울시 '자영업자 생존자금' 35만건 심사완료, 15일부터 방문접수 시작 - 영세 소상공인 140만명(2개월) 지원
	확진:1,029 원차:666 사망:4	<ul style="list-style-type: none"> · 리치웨이 관련 23명 추가 확진, 총 139명 <ul style="list-style-type: none"> - 서울 78, 경기 39, 인천 18 등, 65세 이상 44.6%, 수도권 집단발생 8건 · 중대본 수도권 방역 강화, 신규확진 한자릿수 될때까지 무기한 연장 <ul style="list-style-type: none"> - 수도권 방역강화에도 이동량 전주 대비 96%수준으로 변화 없어 · 복지부 코로나19 보건·방역 분야 예산 상반기 집행 87.7% <ul style="list-style-type: none"> - 장기화 대비 예산 전용, 추가편성 등 적극 대응 · 교육부, 수도권 유·초·중·고 '교내 밀집도 최소화' 지침 연장 · 코로나19 연말까지 치료제 개발 목표, 완치자 혈액 확보 시급 	<ul style="list-style-type: none"> · 도봉 데이케어센터 누적 확진자 14명 · 서울시 전체 주야간보호시설 휴관 및 가족돌봄 권고
'20.06.11.	확진:11,947(+45) 원차:10,654(+43) 사망:276(-) 확진:1,048 원차:675 사망:4	<ul style="list-style-type: none"> · 신규확진자 618명 중 깜깜이 환자 63명(10.2%), 지역집단발생 438명, 이중 90% 수도권 발생 · 리치웨이 누적 확진자 169명, 사업장 및 종교·요양·운동시설 연쇄감염 지속 · 주간 방역 및 위험도 평가, 일평균 신규확진자 28.9→43.6명 <ul style="list-style-type: none"> - 집단발생 16→10건, 감염경로 불명 7.4→9.2%, 방역망 내 관리비율 80% 미만 · 양성→음성, 위양성(가짜 양성) 사례 잇따라 발생, 검사체계 신뢰성 조사 착수 · 질병관리청 승격 준비, 당·정·청 국립보건연구원 청 소속기관 존치 결정 · 2월말 전화 상담 및 처방 한시적 허용 후 현재까지 36만6천건(5.31.기준) 	<ul style="list-style-type: none"> · 서울시, 유흥시설 '집합금지→집합제한 명령', 미이행시 고발, 구상권청구 · 대형학원 1100개소 점검완료 · 중소학원 700개소 점검중 · 금주 일반시민 1000여명 선제적 검사예정
	확진:1,073 원차:680 사망:4	<ul style="list-style-type: none"> · 리치웨이 누적확진 172명(서울 92, 경기 52, 인천 21 등), 쿠팡 물류센터 152명(경기 67, 인천 61, 서울 21) · 식약처 공적마스크(KF마스크) 구매수량 주당 1인 3매→10매로 확대, 의무공급량 60%→50% 낮춰(6.18.부터) · 코로나 재유행 대비 의료자원 신속동원 근거 마련, 방역 수칙 위반시 처벌 강화 방안 중심 법 개정 준비 · 코로나 어린이 환자 평균 10.38일 입원으로 성인 대비 절반 수준(성인 23~24일), 연령 비례 입원기간 증가 · (해외)뉴질랜드 종식선언 후 봉쇄조치 완화 일주일만에 신규확진자 발생, 누적확진자 1506명, 사망자 22명 	<ul style="list-style-type: none"> · 서울산업진흥원, 뉴욕 브루클린에 중소기업 진출과 판로 개척을 위한 코로나19 방역 제품 수출 지원
'20.06.12.	확진:12,003(+56) 원차:10,669(+15) 사망:277(+1)	<ul style="list-style-type: none"> · 리치웨이 누적확진 172명(서울 92, 경기 52, 인천 21 등), 쿠팡 물류센터 152명(경기 67, 인천 61, 서울 21) · 식약처 공적마스크(KF마스크) 구매수량 주당 1인 3매→10매로 확대, 의무공급량 60%→50% 낮춰(6.18.부터) · 코로나 재유행 대비 의료자원 신속동원 근거 마련, 방역 수칙 위반시 처벌 강화 방안 중심 법 개정 준비 · 코로나 어린이 환자 평균 10.38일 입원으로 성인 대비 절반 수준(성인 23~24일), 연령 비례 입원기간 증가 · (해외)뉴질랜드 종식선언 후 봉쇄조치 완화 일주일만에 신규확진자 발생, 누적확진자 1506명, 사망자 22명 	<ul style="list-style-type: none"> · 도봉 데이케어센터 누적 확진자 14명 · 서울시 전체 주야간보호시설 휴관 및 가족돌봄 권고
	확진:1,073 원차:680 사망:4	<ul style="list-style-type: none"> · 리치웨이 누적확진 172명(서울 92, 경기 52, 인천 21 등), 쿠팡 물류센터 152명(경기 67, 인천 61, 서울 21) · 식약처 공적마스크(KF마스크) 구매수량 주당 1인 3매→10매로 확대, 의무공급량 60%→50% 낮춰(6.18.부터) · 코로나 재유행 대비 의료자원 신속동원 근거 마련, 방역 수칙 위반시 처벌 강화 방안 중심 법 개정 준비 · 코로나 어린이 환자 평균 10.38일 입원으로 성인 대비 절반 수준(성인 23~24일), 연령 비례 입원기간 증가 · (해외)뉴질랜드 종식선언 후 봉쇄조치 완화 일주일만에 신규확진자 발생, 누적확진자 1506명, 사망자 22명 	<ul style="list-style-type: none"> · 서울산업진흥원, 뉴욕 브루클린에 중소기업 진출과 판로 개척을 위한 코로나19 방역 제품 수출 지원
'20.06.15.	확진:12,121(+37) 원차:10,730(+12) 사망:277(-)	<ul style="list-style-type: none"> · 리치웨이 누적확진 172명(서울 92, 경기 52, 인천 21 등), 쿠팡 물류센터 152명(경기 67, 인천 61, 서울 21) · 식약처 공적마스크(KF마스크) 구매수량 주당 1인 3매→10매로 확대, 의무공급량 60%→50% 낮춰(6.18.부터) · 코로나 재유행 대비 의료자원 신속동원 근거 마련, 방역 수칙 위반시 처벌 강화 방안 중심 법 개정 준비 · 코로나 어린이 환자 평균 10.38일 입원으로 성인 대비 절반 수준(성인 23~24일), 연령 비례 입원기간 증가 · (해외)뉴질랜드 종식선언 후 봉쇄조치 완화 일주일만에 신규확진자 발생, 누적확진자 1506명, 사망자 22명 	<ul style="list-style-type: none"> · 서울시, 유흥시설 '집합금지→집합제한 명령', 미이행시 고발, 구상권청구 · 대형학원 1100개소 점검완료 · 중소학원 700개소 점검중 · 금주 일반시민 1000여명 선제적 검사예정
	확진:1,120 원차:689 사망:4	<ul style="list-style-type: none"> · 리치웨이 누적확진 172명(서울 92, 경기 52, 인천 21 등), 쿠팡 물류센터 152명(경기 67, 인천 61, 서울 21) · 식약처 공적마스크(KF마스크) 구매수량 주당 1인 3매→10매로 확대, 의무공급량 60%→50% 낮춰(6.18.부터) · 코로나 재유행 대비 의료자원 신속동원 근거 마련, 방역 수칙 위반시 처벌 강화 방안 중심 법 개정 준비 · 코로나 어린이 환자 평균 10.38일 입원으로 성인 대비 절반 수준(성인 23~24일), 연령 비례 입원기간 증가 · (해외)뉴질랜드 종식선언 후 봉쇄조치 완화 일주일만에 신규확진자 발생, 누적확진자 1506명, 사망자 22명 	<ul style="list-style-type: none"> · 서울산업진흥원, 뉴욕 브루클린에 중소기업 진출과 판로 개척을 위한 코로나19 방역 제품 수출 지원
'20.06.16.	확진:12,155(+34) 원차:10,760(+30) 사망:278(+1)	<ul style="list-style-type: none"> · 리치웨이 누적확진 172명(서울 92, 경기 52, 인천 21 등), 쿠팡 물류센터 152명(경기 67, 인천 61, 서울 21) · 식약처 공적마스크(KF마스크) 구매수량 주당 1인 3매→10매로 확대, 의무공급량 60%→50% 낮춰(6.18.부터) · 코로나 재유행 대비 의료자원 신속동원 근거 마련, 방역 수칙 위반시 처벌 강화 방안 중심 법 개정 준비 · 코로나 어린이 환자 평균 10.38일 입원으로 성인 대비 절반 수준(성인 23~24일), 연령 비례 입원기간 증가 · (해외)뉴질랜드 종식선언 후 봉쇄조치 완화 일주일만에 신규확진자 발생, 누적확진자 1506명, 사망자 22명 	<ul style="list-style-type: none"> · 서울산업진흥원, 뉴욕 브루클린에 중소기업 진출과 판로 개척을 위한 코로나19 방역 제품 수출 지원
	확진:1,132 원차:703 사망:4	<ul style="list-style-type: none"> · 리치웨이 누적확진 172명(서울 92, 경기 52, 인천 21 등), 쿠팡 물류센터 152명(경기 67, 인천 61, 서울 21) · 식약처 공적마스크(KF마스크) 구매수량 주당 1인 3매→10매로 확대, 의무공급량 60%→50% 낮춰(6.18.부터) · 코로나 재유행 대비 의료자원 신속동원 근거 마련, 방역 수칙 위반시 처벌 강화 방안 중심 법 개정 준비 · 코로나 어린이 환자 평균 10.38일 입원으로 성인 대비 절반 수준(성인 23~24일), 연령 비례 입원기간 증가 · (해외)뉴질랜드 종식선언 후 봉쇄조치 완화 일주일만에 신규확진자 발생, 누적확진자 1506명, 사망자 22명 	<ul style="list-style-type: none"> · 서울산업진흥원, 뉴욕 브루클린에 중소기업 진출과 판로 개척을 위한 코로나19 방역 제품 수출 지원
'20.06.17.	확진:12,198(+43) 원차:10,774(+14) 사망:279(+1)	<ul style="list-style-type: none"> · 리치웨이 누적확진 172명(서울 92, 경기 52, 인천 21 등), 쿠팡 물류센터 152명(경기 67, 인천 61, 서울 21) · 식약처 공적마스크(KF마스크) 구매수량 주당 1인 3매→10매로 확대, 의무공급량 60%→50% 낮춰(6.18.부터) · 코로나 재유행 대비 의료자원 신속동원 근거 마련, 방역 수칙 위반시 처벌 강화 방안 중심 법 개정 준비 · 코로나 어린이 환자 평균 10.38일 입원으로 성인 대비 절반 수준(성인 23~24일), 연령 비례 입원기간 증가 · (해외)뉴질랜드 종식선언 후 봉쇄조치 완화 일주일만에 신규확진자 발생, 누적확진자 1506명, 사망자 22명 	<ul style="list-style-type: none"> · 서울산업진흥원, 뉴욕 브루클린에 중소기업 진출과 판로 개척을 위한 코로나19 방역 제품 수출 지원
	확진:1,145 원차:710 사망:5	<ul style="list-style-type: none"> · 리치웨이 누적확진 172명(서울 92, 경기 52, 인천 21 등), 쿠팡 물류센터 152명(경기 67, 인천 61, 서울 21) · 식약처 공적마스크(KF마스크) 구매수량 주당 1인 3매→10매로 확대, 의무공급량 60%→50% 낮춰(6.18.부터) · 코로나 재유행 대비 의료자원 신속동원 근거 마련, 방역 수칙 위반시 처벌 강화 방안 중심 법 개정 준비 · 코로나 어린이 환자 평균 10.38일 입원으로 성인 대비 절반 수준(성인 23~24일), 연령 비례 입원기간 증가 · (해외)뉴질랜드 종식선언 후 봉쇄조치 완화 일주일만에 신규확진자 발생, 누적확진자 1506명, 사망자 22명 	<ul style="list-style-type: none"> · 서울산업진흥원, 뉴욕 브루클린에 중소기업 진출과 판로 개척을 위한 코로나19 방역 제품 수출 지원
'20.06.18.	확진:12,257(+59) 원차:10,800(+26) 사망:280(+1)	<ul style="list-style-type: none"> · 리치웨이 누적확진 172명(서울 92, 경기 52, 인천 21 등), 쿠팡 물류센터 152명(경기 67, 인천 61, 서울 21) · 식약처 공적마스크(KF마스크) 구매수량 주당 1인 3매→10매로 확대, 의무공급량 60%→50% 낮춰(6.18.부터) · 코로나 재유행 대비 의료자원 신속동원 근거 마련, 방역 수칙 위반시 처벌 강화 방안 중심 법 개정 준비 · 코로나 어린이 환자 평균 10.38일 입원으로 성인 대비 절반 수준(성인 23~24일), 연령 비례 입원기간 증가 · (해외)뉴질랜드 종식선언 후 봉쇄조치 완화 일주일만에 신규확진자 발생, 누적확진자 1506명, 사망자 22명 	<ul style="list-style-type: none"> · 서울산업진흥원, 뉴욕 브루클린에 중소기업 진출과 판로 개척을 위한 코로나19 방역 제품 수출 지원
	확진:1,170 원차:718 사망:6	<ul style="list-style-type: none"> · 리치웨이 누적확진 172명(서울 92, 경기 52, 인천 21 등), 쿠팡 물류센터 152명(경기 67, 인천 61, 서울 21) · 식약처 공적마스크(KF마스크) 구매수량 주당 1인 3매→10매로 확대, 의무공급량 60%→50% 낮춰(6.18.부터) · 코로나 재유행 대비 의료자원 신속동원 근거 마련, 방역 수칙 위반시 처벌 강화 방안 중심 법 개정 준비 · 코로나 어린이 환자 평균 10.38일 입원으로 성인 대비 절반 수준(성인 23~24일), 연령 비례 입원기간 증가 · (해외)뉴질랜드 종식선언 후 봉쇄조치 완화 일주일만에 신규확진자 발생, 누적확진자 1506명, 사망자 22명 	<ul style="list-style-type: none"> · 서울산업진흥원, 뉴욕 브루클린에 중소기업 진출과 판로 개척을 위한 코로나19 방역 제품 수출 지원

코로나19 발생 현황 및 정부 대응 요약

일자	국내 발생	정부	서울시
'20.06.19.	확진:12,306(+49) 완치:10,835(+35) 사망:280(-)	<ul style="list-style-type: none"> · 코로나19 신규확진 49명, 수도권(26명)이어 대전(6명)까지 연쇄감염 확대 · 방글라데시 입국 후 확진자, 전국에서 하루새 7명 증가 · 최근 2주간 일평균 확진자 43.4명, 50대 이상 55% 발생 연령 높아짐 · 5월 이후 음식점 집단발생 10건(식당 4, 주점 6), 불필요 모임 자체 필요 · 복지부, 코로나19 생활치료센터 협력병원 간담회 개최, 운영 경험 바탕으로 「생활치료센터 표준운영매뉴얼」 초안 논의 · 전국 물류시설 4,300여개 전수 점검 실시(6.1.~11.) · 전자출입명부 전국 약 6만 개소 도입, 141만건 이용(6.18.기준) · 순천향대 천안병원 양산부산대병원 권역(중부권영남권) 감염병 전문병원 선정 · 과기정통부 장관 "약물 재창출 방식 활용 치료제 개발은 빠르면 2개월 내, 백신은 내년이나 가능 할 것" 	<ul style="list-style-type: none"> · 서울시, 특수판매분야(방문판매 등) 5962개 업체 방역 및 집합금지 이행 점검완료 · 한강공원 수영장 개장 미룸 (개장여부 7월 중순 결정) · '착한 임대인 지원사업' 9월 말까지 연장접수
'20.06.21.	확진:12,421(+48) 완치:10,868(+12) 사망:280(-)	<ul style="list-style-type: none"> · 8개 고위험시설 지정(6.2.)이어 4개 시설 추가 선정, 방역수칙 마련 - 6가지 위험지표(밀폐도, 밀집도, 군집도, 활동도, 지속도, 관리도) 기준 - ①방판업체, ②유통물류센터, ③대형학원(300인 이상), ④비폐 추가 선정 · 해외입국자 2주 격리(자가시설)+진단검사 이어, 사전방역 조치 추가 시행 - 사전방역조치: 신규 비자 발급 억제, 부정기 항공편 운항 허가 일시 중지 등 · 수도권 방역강화조치 세 번째 주말 이동량 이전 대비 약 99% 수준, 수도권 주민 생활에 큰 변화 없어 	
'20.06.22.	확진:12,438(+17) 완치:10,881(+13) 사망:280(-)	<ul style="list-style-type: none"> · 서울, 대전 등 최소 6개 방판업체 관련 전국발생 코로나 확진자 254명, 55%(140명)이 60세 이상 고위험군 · 2주간 방역·위험도 평가, 일평균 신규확진 39.6→46.7명, 집단발생 17→12건, 감염환자 비율 증가(10.6%) · 무증상·경증환자 병원 대신 생활치료센터 이송, 확진자도 증상 완화시 생활치료센터 전원토록 지침개정 중 · 코로나19 격리위반, 집합금지 위반, 조사방해 등 감염병예방법 위반 551건, 940명(6.15.기준) 수사·재판 · 일본 및 국립보건연구원 뇌졸중, 당뇨환자 및 흡연자 코로나19 취약한 원인 규명, 예방관리 특히 주의해야 	<ul style="list-style-type: none"> · 박원순 시장, 대확산 우려, 일 신규확진자 30명 넘거나, 병상 가동률 70% 달하면, 강력한 사회적 거리 두기 회귀 · 코로나19 장기화 대비, 서울시 교육청 '원격교육'팀 신설, 원격수업은 '일찍 온 미래' 상시 교육 준비
'20.06.23.	확진:12,484(+46) 완치:10,908(+27) 사망:281(+1)	<ul style="list-style-type: none"> · 부산항 입항한 러시아 선박서 16명 무더기 발생, 접촉자 176명 검사 중 - 입항전 유증상자 있음에도 신고 안해, 검역법 따른 조치 예정...'서류만 보고 통과 전자검역 허점 · 5개 시도 49개 학교 등교 수업 일정 조정(6.22.10시 기준) 	<ul style="list-style-type: none"> · 박원순 시장, 수도권 방역 대책회의서 2차 대유행 차단 총력, 3T 체계 강화, 선제적 검사 총 20만 명 시행 발표

*보건복지부 질병관리본부 및 서울시 공식 보도자료, 현황자료 기반 작성/ 확진자 전국 및 서울시(회색영역)

*전국 확진자 괄호 내 증감수치는 전날 대비로 작성 됨

*서울시 확진자 및 완치자 수는 공식 보도자료 발표일 기준 기입(미발표일 미기입), 발표 시간에 따라 당일 최종 확진자 수와 차이 있을 수 있음

● 발생·치료 현황

- 전남 코로나 10대 확진자, 밀접 접촉 40명 '음성' 판정(아시아경제)
- 신도 80명 교회에서 22명 집단 감염, 이마트24 물류센터 직원도 확진(조선일보)
- "광주·전남·전북·파주 확진자 다 모였었다" 사찰발 코로나 확산(중앙일보)
- 부산서 멕시코 입국자 1명 추가 확진(조선일보)
- 인천 340번째 코로나 환자는 카자흐스탄 국적 20대(국민일보)
- 산후조리원 근무 신도도 확진...안양 주영광고회 관련 확진자 20명으로(조선일보)
- 어린이집 운영 60대 여성 등 2명 확진...대전 '깜깜이 전파' 늘어(조선일보)
- 산후조리원 직원 확진에 신생아도 진단검사(서울경제)
- 전북 27번째 코로나 확진자 발생...전주 50대 여성(세계일보)
- 대한항공 운항승무원 두번째 코로나 확진자 발생...노조 "대책 마련 시급"(아주경제)
- 대구 6세 남아 등 2명 코로나 신규 확진...경북은 1명 추가(중앙일보)
- 이마트24 양지위탁물류센터 직원 1명 추가 확진...센터 폐쇄(YTN)
- 코로나 확진 42명 추가...지역발생 30명·해외유입 12명(조선일보)
- 대전서 2명 더 코로나 확진... 재확산 후 67명(조선일보)

● 정책대응

[정치/경제]

- 문 대통령 "국회, 3차 추경 응답해 주길 다시 한 번 간곡히 당부"(중앙일보)
- 文대통령 "방역·소비촉진 모두 잡아야...대한민국 동행세일'에 관심을"(조선일보)
- 노동부 "코로나 '고용안정지원금' 한달 내 지급"...장관 포함 전 직원 투입(조선일보)
- 부산시 "6,543억 원 규모 3차 추경 편성"(서울경제)
- G20 교육장관회의, 코로나19 공동대응(내일신문)
- "한·중·일 비대면 교통·물류 확대하자"(내일신문)
- 비대면으로 부동산 계약 처리(내일신문)

[사회/문화]

- 오늘 36개교 등교 못 해...목포 18곳 원격수업 전환(YTN)
- 조희연 교육감 "코로나19 장기화에 대비해 정규교육과정 외 의무교육 줄여야"(경향신문)
- 서울교육청, '재난시 보건·성폭력예방 등 의무교육 면제' 제안(국민일보)

[생활/방역]

- 3단계로 정리한 코로나發 거리두기...기준은?(YTN)
- 사회적 거리두기 1단계라도 코로나19 감염위험 소모임 제한(헤럴드경제)
- 코로나 백신 예산 전용 가능성 커(내일신문)
- 코로나도 막고 무더위도 잡고...은평구, '야외 그늘막쉼터' 12곳 설치(국민일보)
- 방역당국 "증상 있는 거 알면서도 예배 참석... 교회발 확진자 일부 방역수칙 안 지켜"(조선일보)

● 사회현안

[정치/경제]

- [‘코로나의 역설’ 기업 회생신청 줄어\(내일신문\)](#)
- ["코로나에 잠재성장률 하락 가속화, 고용회복 2~4년"\(아시아경제\)](#)
- ["외식안하고 소비줄이고"…코로나 여파에 직장인 5명 중 4명은 '짠테크족'\(매일경제\)](#)

[사회/문화]

- [코로나發 ‘고용충격’…사업체 종사자 두달 연속 30만명대 감소\(헤럴드경제\)](#)
- [휴직자는 복직, 신규채용은 암울…청년 취업난에 ‘인국공’ 터졌다\(중앙일보\)](#)
- ["코로나 실업자 대출" 약한 고리 파고든 보이스피싱\(머니투데이\)](#)

[생활/방역]

- [확진자 근무 편의점서 현금 낸 손님 파악 안돼...옥천군 추적 난항\(조선일보\)](#)
- ["마스크 안쓰고, 증상 있어도 예배"…수도권 교회발 감염 계속\(국민일보\)](#)
- [코로나 확진자 잇따라 발생한 현대카드 다시 재택근무 체제\(YTN\)](#)
- [지난해 77만명이 방문한 국회, 코로나19 방역에 구멍\(아주경제\)](#)
- [‘교회發 집단감염’ 속출… “종교시설도 고위험 시설로 묶어야”\(조선일보\)](#)
- [거리두기 2단계만 돼도 결혼식 어려워…예비부부 '발 동동'\(한국경제\)](#)

● 국제현황

- [마스크착용률 '아시아 90% vs 북유럽 5%'…美·유럽서 코로나 재확산\(한국경제\)](#)
- [美 나흘째 4만명 확진…보건장관 "통제 기회 사라지고 있다"\(중앙일보\)](#)
- ["스마트폰 없어도 코로나 동선 추적"…싱가포르, 휴대장치 배포\(세계일보\)](#)
- [코로나 확진자 '제로'라는 北, 김정은 추대 4주년 행사마저 생략\(중앙일보\)](#)
- [미 코로나 비상에 '노 마스크' 펜스 부통령도 "마스크 착용 권고"\(한겨레\)](#)
- [美, 36개 주 확진자 증가…확진자 수 빙산의 일각\(KBS News\)](#)
- [1000만명도 넘어선 확진자…코로나 2차 팬데믹 우려\(헤럴드경제\)](#)
- [전세계 코로나 확진 하루 19만명 '사상최대'… 한국도 전국으로 확산\(문화일보\)](#)
- [中연휴, 코로나에 여행객 절반 줄고 택배상자 늘었다\(머니투데이\)](#)
- [베이징 인구 40%가 코로나 검사…누적 확진자 318명\(서울신문\)](#)
- [코로나 확진자 나온 獨 아마존, "안전 보장" 요구하며 파업 돌입\(조선일보\)](#)
- ['2차유행 갈림길 선 일본'...일일 신규확진 100명대 진입\(아주경제\)](#)
- [日도쿄 유권자 51.7% "올림픽 취소·재연기해야"\(조선일보\)](#)
- [4월 정점설·여름 해결 다 틀렸다…美코로나 '시계제로'\(머니투데이\)](#)
- [日 코로나 사망 1000명 만든 '37.5도의 비밀'\(매일경제\)](#)

● 연구현황

- [코로나 '유전체 빅데이터' 구축 첫삽 떴다\(헤럴드경제\)](#)
- [셀리드, 원숭이 효력시험서 코로나19 예방백신 고농도 중화항체 반응 확인\(매일경제\)](#)

● 오피니언

- [코로나 1000만 시대, 국내 '2차 대유행'은 어떻게든 막아야\(경향신문\)](#)
- [확진 1000만, 국경 초월해 함께 이겨내야 할 코로나 전쟁\(동아일보\)](#)
- [전 세계 확진자 1000만명, 방역이 경제회복의 열쇠다\(서울신문\)](#)

[붙임1] 고위험 시설별 핵심 방역수칙

구분	사업주·종사자 수칙	이용자 수칙
헌팅포차, 감성주점	<ul style="list-style-type: none"> 출입자 명부 관리(4주 보관 후 폐기) <ul style="list-style-type: none"> - 전자출입명부 설치(본사업 시작 시) - 수기명부 비치(이용자가 수기명부 작성 시 성명, 전화번호, 신분증 확인) 출입자 증상 확인 및 최근 2주 사이 해외여행력 있는 사람, 유증상자, 고위험군 출입금지(대장 작성) 사업주·종사자 마스크 착용 1일 2회 종사자 증상확인 및 유증상자 퇴근조치(대장작성) 방역관리자 지정 영업 전/후 등 최소 2회 이상 시설 소독 및 환기(대장작성) 	<ul style="list-style-type: none"> 전자출입명부 인증 또는 수기출입명부 작성(수기명부 작성 시 본인의 성명, 전화번호 정확히 기재, 신분증 제시) 증상확인 협조 및 유증상자 등 출입금지 마스크 착용(음식물 섭취 시 제외) 이용자 간 2m(최소 1m) 이상 간격 유지
유흥주점(클럽, 룸살롱 등), 콜라텍	<ul style="list-style-type: none"> * 문 손잡이, 난간 등 특히 손이 자주 닿는 장소 및 물건 시설 외부에서 줄 서는 경우 2m(최소 1m) 거리 유지 시설 내 이용자 간 2m(최소 1m) 이상 간격 유지 출입구 및 시설 내 각처에 손 소독제 비치 	
단란주점	<ul style="list-style-type: none"> 출입자 명부 관리(4주 보관 후 폐기) <ul style="list-style-type: none"> - 전자출입명부 설치(본사업 시작 시) - 수기명부 비치(이용자가 수기명부 작성 시 성명, 전화번호, 신분증 확인) 출입자 증상 확인 및 유증상자 등 출입 제한 사업주·종사자 마스크 착용 1일 1회 이상 종사자 증상확인 및 유증상자 퇴근조치(대장작성) 방역관리자 지정 영업 전/후 시설소독(대장작성) 손님이 이용한 룸은 분무기 등으로 물을 뿌린 후 문을 닫고, 30분 뒤 소독 실시 후 재사용(대장작성) 	
노래연습장	<ul style="list-style-type: none"> 출입자 명부 관리(4주 보관 후 폐기) <ul style="list-style-type: none"> - 전자출입명부 설치(본사업 시작 시) - 수기명부 비치(이용자가 수기명부 작성 시 성명, 전화번호, 신분증 확인) 출입자 증상 확인 및 유증상자 등 출입 제한 사업주·종사자 마스크 착용 1일 1회 이상 종사자 증상확인 및 유증상자 퇴근조치(대장작성) 방역관리자 지정 공연 전/후 시설소독(대장작성) 시설 내 이용자 간 2m(최소 1m) 이상 간격 유지 	<ul style="list-style-type: none"> 전자출입명부 인증 또는 수기출입명부 작성(수기명부 작성 시 본인의 성명, 전화번호 정확히 기재, 신분증 제시) 증상확인 협조, 유증상자 등 출입금지 마스크 착용(노래 부르지 않는 경우 착용)
고위험시설	<ul style="list-style-type: none"> 출입자 명부 관리(4주 보관 후 폐기) <ul style="list-style-type: none"> - 전자출입명부 설치(본사업 시작 시) - 수기명부 비치(이용자가 수기명부 작성 시 성명, 전화번호, 신분증 확인) 출입자 증상 확인 및 유증상자 등 출입 제한 사업주·종사자 마스크 착용 1일 1회 이상 종사자 증상확인 및 유증상자 퇴근조치(대장작성) 방역관리자 지정 공연 전/후 시설소독(대장작성) 시설 내 이용자 간 2m(최소 1m) 이상 간격 유지 	<ul style="list-style-type: none"> 전자출입명부 인증 또는 수기출입명부 작성(수기명부 작성 시 본인의 성명, 전화번호 정확히 기재, 신분증 제시) 증상확인 협조, 유증상자 등 출입금지 마스크 착용
실내 스탠딩 공연장	<ul style="list-style-type: none"> 출입자 명부 관리(4주 보관 후 폐기) <ul style="list-style-type: none"> - 전자출입명부 설치(본사업 시작 시) - 수기명부 비치(이용자가 수기명부 작성 시 성명, 전화번호, 신분증 확인) 출입자 증상 확인 및 유증상자 등 출입 제한 사업주·종사자 마스크 착용 1일 1회 이상 종사자 증상확인 및 유증상자 퇴근조치(대장작성) 방역관리자 지정 수업 전/후 시설소독(대장작성) 1일 1회 샤워실·탈의실 등 소독(대장 작성) 시설 내 이용자 간 2m(최소 1m) 이상 간격 유지 	<ul style="list-style-type: none"> 전자출입명부 인증 또는 수기출입명부 작성(수기명부 작성 시 본인의 성명, 전화번호 정확히 기재, 신분증 제시) 증상확인 협조, 유증상자 등 출입금지 마스크 착용

구분	사업주·종사자 수칙	이용자 수칙
방문판매 등 직접판매홍보관 (방문판매업, 다단계판매업, 후원방문판매업)	<ul style="list-style-type: none"> ■ 출입자 명부 관리(4주 보관 후 폐기) <ul style="list-style-type: none"> - 전자출입명부 설치 - 수기명부 비치(이용자가 수기명부 작성 시 성명, 전화번호, 신분증 확인) ■ 출입자 증상 확인 및 유증상자 등 출입 제한 ■ 방역관리자 지정 ■ 사업주·종사자 마스크 착용 ■ 1일 1회 이상 종사자 증상확인 및 유증상자 퇴근조치(대장작성) ■ 행사 등 영업활동 전/후 시설 소독(대장작성) ■ 출입구 및 시설 내 여러 곳에 손소독제 비치 ■ 시설 내 이용자 간 2m(최소 1m) 간격 유지 ■ 공연, 노래부르기, 음식제공 등 금지 	<ul style="list-style-type: none"> ■ 전자출입명부 인증 또는 수기출입명부 작성 (수기명부 작성 시 본인의 성명, 전화번호 정확히 기재, 신분증 제시) ■ 증상확인 협조 및 유증상자 등 출입금지 ■ 마스크 착용 ■ 이용자 간 2m(최소 1m) 이상 간격 유지
유통물류센터	<p>(사업주 수칙)</p> <ul style="list-style-type: none"> ■ 출입자 명부 관리(4주 보관 후 폐기) <ul style="list-style-type: none"> * 일용직(아르바이트생 포함) 및 방문자 포함 ■ 1일 1회 이상 종사자 증상확인 및 유증상자 퇴근조치(대장작성) ■ 사업주 마스크 착용, 종사자들에 마스크 착용 안내 ■ 물류시설(구역)별 방역관리자 지정 ■ 하역·운반 장비, 공용물품(작업복·작업화 등) 매일 1회 이상 소독(대장 작성) ■ 근로자 간 간격 2m(최소 1m) 유지 <ul style="list-style-type: none"> * 휴게실·흡연실·구내식당 등 공용시설 이용 시 간격 유지 안내 	<p>(근로자 수칙)</p> <ul style="list-style-type: none"> ■ 출입자 명부 작성 (본인의 성명, 전화번호 정확히 기재, 신분증 제시) ■ 증상 확인 협조, 발열·호흡기 증상이 있는 경우 출근 자제 ■ 마스크 착용 ■ 근로자 간 2m(최소 1m) 이상 거리 유지
대형학원 (300인 이상)	<ul style="list-style-type: none"> ■ 출입자 명부 관리(4주 보관 후 폐기) <ul style="list-style-type: none"> * 명부 작성방법은 교육부 지침 참고 ■ 출입자 증상 확인 및 유증상자 등 출입 제한 ■ 방역관리자 지정 ■ 사업주·종사자 마스크 착용 ■ 1일 1회 이상 종사자 증상확인 및 유증상자 퇴근조치(대장작성) ■ 수업 전/후 시설 소독 및 환기(대장작성) ■ 시설 내 이용자 간 2m(최소 1m) 간격 유지 <ul style="list-style-type: none"> * 강의실·열람실 등 자리 배치 시 고려 ■ 공용차량 운행 시, 운전자 마스크 착용, 차량 운행 전후 소독(대장 작성) 	<p>(근로자 수칙)</p> <ul style="list-style-type: none"> ■ 출입자 명부 작성 (본인의 성명, 전화번호 정확히 기재, 신분증 제시) ■ 증상 확인 협조, 발열·호흡기 증상이 있는 경우 출근 자제 ■ 마스크 착용 ■ 근로자 간 2m(최소 1m) 이상 거리 유지
뷔페	<ul style="list-style-type: none"> ■ 출입자 명부 관리(4주 보관 후 폐기) <ul style="list-style-type: none"> - 전자출입명부 설치 - 수기명부 비치(이용자가 수기명부 작성 시 성명, 전화번호, 신분증 확인) ■ 출입자 증상 확인 및 유증상자 등 출입 제한 ■ 방역관리자 지정 ■ 사업주·종사자 마스크 착용 ■ 1일 1회 이상 종사자 증상확인 및 유증상자 퇴근 조치(대장작성) ■ 영업 전/후 시설 소독(대장작성) ■ 매장 입구 및 테이블 등에 손 소독제 비치 <ul style="list-style-type: none"> * 필요 시 비닐장갑 함께 비치 ■ 시설 내 이용자 간 2m(최소 1m) 간격 유지 <ul style="list-style-type: none"> * 음식을 담기 위한 대기 시 이용자 간 간격 유지 안내 	<ul style="list-style-type: none"> ■ 전자출입명부 인증 또는 수기출입명부 작성 (수기명부 작성 시 본인의 성명, 전화번호 정확히 기재, 신분증 제시) ■ 증상확인 협조 및 유증상자 등 출입금지 ■ 마스크 착용(입장, 음식 담기 위해 이동 시) ■ 공용 집게·접시·수저 등 사용 전후 손 소독제 또는 비닐장갑 사용 ■ 이용자 간 2m(최소 1m) 이상 간격 유지

[붙임2] 서울시 국민안심병원 현황

2020. 6. 17. 기준

연번	자치구	기관명	신청유형	전화번호
1	1	강남구 강남베드로병원	외래진료	02-1544-7522
2	2	강남구 강남차병원	외래진료	02-3468-3000
3	3	강남구 나누리병원	외래진료	1688-9797
4	4	강남구 리본한방병원	외래진료	02-546-1358
5	5	강남구 연세대학교강남세브란스병원	외래진료 및 입원	02-2019-2114
6	6	강남구 우리들병원	외래진료	02-513-8000
7	7	강남구 자생한방병원	외래진료	1577-0007
8	8	강남구 하나이비인후과병원	외래진료	02-6925-1111
9	1	강동구 강동경희대학교병원	외래진료 및 입원	02-440-8114
10	2	강동구 강동성심병원	외래진료	1588-4100
11	3	강동구 남기세병원	외래진료	1577-2533
12	4	강동구 중앙보훈병원	외래진료 및 입원	02-2225-1111
13	1	강서구 나누리병원	외래진료	1688-9797
14	2	강서구 이화여자대학교서울병원	외래진료 및 입원	1522-7000
15	1	관악구 심장병원	외래진료	02-1588-3330
16	2	관악구 에이치플러스양지병원	외래진료	02-1877-8875
17	1	광진구 건국대학교병원	외래진료 및 입원	02-1588-1533
18	2	광진구 해민병원	외래진료	02-2049-9000
19	1	구로구 고려대학교구로병원	외래진료 및 입원	02-2626-1114
20	2	구로구 구로성심병원	외래진료	02-2067-1500
21	3	구로구 우리아이들병원	외래진료	02-858-0100
22	1	금천구 희명병원	외래진료 및 입원	02-804-0002
23	1	노원구 노원을지대학교병원	외래진료	02-970-8000
24	2	노원구 인제대학교 상계백병원	외래진료	02-950-1114
25	3	노원구 한국원자력의학원원자력병원	외래진료	02-970-2114
26	1	도봉구 바로선병원	외래진료	1666-5853
27	2	도봉구 한일병원	외래진료 및 입원	02-901-3114
28	1	동대문구 경희대학교병원	외래진료 및 입원	02-958-8114
29	2	동대문구 삼육서울병원	외래진료 및 입원	02-1577-3675
30	3	동대문구 서울성심병원	외래진료	02-966-1616
31	4	동대문구 코리아병원	외래진료	02-2281-9999
32	1	동작구 더본병원	외래진료	02-587-2299
33	2	동작구 서울특별시보라매병원	외래진료	02-870-2114
34	3	동작구 중앙대학교병원	외래진료 및 입원	02-6299-1114
35	1	서대문구 동신병원	외래진료	02-396-9161
36	2	서대문구 연세대학교 신촌세브란스병원	외래진료 및 입원	02-1599-1004
37	1	서초구 가톨릭대학교 서울성모병원	외래진료 및 입원	02-1588-1511
38	1	성동구 한양대학교병원	외래진료 및 입원	02-2290-8114
39	1	성북구 고려대학교안암병원	외래진료 및 입원	02-920-5114
40	2	성북구 서울척병원	외래진료	1599-0033
41	3	성북구 성북우리아이들병원	외래진료	02-912-0100
42	1	송파구 경찰병원	외래진료	02-3400-1114
43	2	송파구 서울병원	외래진료	02-405-8501
44	1	양천구 메디힐병원	외래진료	02-2604-7551
45	2	양천구 이화여자대학교목동병원	외래진료 및 입원	02-2650-5114
46	3	양천구 홍익병원	외래진료	02-2693-5555
47	1	영등포구 가톨릭대학교 여의도성모병원	외래진료 및 입원	1661-7575
48	2	영등포구 대림성모병원	외래진료	02-829-9000
49	3	영등포구 명지성모병원	외래진료	1899-1475
50	4	영등포구 새길병원	외래진료	02-1522-0075
51	5	영등포구 성애병원	외래진료	1811-8114
52	6	영등포구 영등포병원	외래진료	02-2632-0013~8
53	7	영등포구 한림대학교 강남성심병원	외래진료 및 입원	02-829-5114
54	1	용산구 순천향대학교부속서울병원	외래진료 및 입원	02-709-9114
55	1	은평구 본서부병원	외래진료	02-3156-5000
56	2	은평구 은평성모병원	외래진료 및 입원	1811-7755
57	3	은평구 청구성심병원	외래진료	02-353-5511~9
58	1	종로구 강북삼성병원	외래진료 및 입원	02-2001-2001
59	2	종로구 서울대학교병원	외래진료 및 입원	02-1588-5700
60	3	종로구 서울적십자병원	외래진료	02-2002-8000
61	4	종로구 세란병원	외래진료	02-737-0181
62	1	중구 국립중앙의료원	외래진료	02-2260-7114
63	2	중구 인제대학교 서울백병원	외래진료	02-2270-0114
64	1	중랑구 녹색병원	외래진료	02-490-2000
65	2	중랑구 동부제일병원	외래진료	02-437-5011
66	3	중랑구 서울의료원	외래진료 및 입원	02-2276-7000
총합	23개 자치구	66개소	외래 43개소 / 외래 및 입원 23개소	

* 출처 : 617. 보건복지부, 질병관리본부, 코로나바이러스감염증-19(COVID-19) 마이크로페이지 (https://www.mohw.go.kr/react/popup_200128.html)

연번	자치구	선별진료소	전화번호	연번	자치구	선별진료소	전화번호
1	강남구	강남구보건소*	02-3423-5555	36	서초구	서울특별시 어린이병원*	02-570-8000
2	강남구	삼성서울병원*	02-3410-2114	37	성동구	성동구보건소*	02-2286-7172
3	강남구	연세대학교의과대학 강남세브란스병원*	02-2019-3114	38	성동구	한양대학교병원*	02-2290-8114
4	강동구	강동경희대학교의대병원*	02-440-7000	39	성동구	성동군자의원*	02-499-7785
5	강동구	강동구보건소*	02-3425-8565	40	성북구	성북구보건소*	02-2241-6022
6	강동구	한국보훈복지의료공단 중앙보훈병원*	02-2225-1114	41	성북구	(학)고려대학교의과대학 부속병원(안암병원)*	02-1577-0083
7	강북구	강북구보건소*	02-901-7706 02-901-7704	42	송파구	송파구보건소*	02-2147-3478-9
8	강서구	강서구보건소*	02-2600-5868	43	송파구	재단법인아산사회복지재단 서울아산병원*	02-3010-3114
9	강서구	이화여자대학교의과대학부속 서울병원*	02-1522-7000	44	송파구	경찰병원(야간 및 주말 미운영)*	02-3400-1114
10	관악구	관악구보건소*	02-879-7131	45	양천구	양천구보건소*	02-2620-3856
11	관악구	에이치플러스양지병원*	02-1877-8875	46	양천구	서울특별시 서남병원*	02-1566-6688
12	광진구	광진구보건소*	02-450-1937	47	양천구	이화여자대학교의과대학 부속목동병원*	02-1666-5000
13	광진구	광진구보건소 자양보건지소	02-450-7090	48	양천구	홍익병원*	02-2600-0620
14	광진구	건국대학교병원*	02-1588-1533	49	영등포구	영등포구보건소*	02-2670-4953
15	구로구	구로구보건소*	02-860-2013-5	50	영등포구	한림대학교강남성심병원*	02-829-5114
16	구로구	고려대학교의과대학부속구로병원*	02-2626-1114	51	영등포구	기톨릭대학교 여의도성모병원*	02-1661-7575
17	구로구	구로성심병원*	02-2067-1500	52	영등포구	성애의료재단성애병원*	02-840-7114
18	금천구	금천구보건소*	02-2627-2717	53	영등포구	명지성모병원	02-829-7800
19	금천구	희명병원*	02-2219-7231	54	용산구	용산구보건소*	02-2199-8378-9
20	노원구	노원구보건소*	02-2116-4342-4	55	용산구	순천향대학교 부속 서울병원*	02-709-9114
21	노원구	노원을지대학교병원*	02-970-8000	56	은평구	은평구보건소*	02-351-8640
22	노원구	인제대학교상계백병원*	02-950-1114	57	은평구	서울특별시립 서북병원*	02-3156-3022
23	도봉구	도봉구보건소*	02-2091-4483	58	은평구	서울특별시 은평병원*	02-300-8060
24	동대문구	동대문구보건소*	02-2127-4283	59	은평구	기톨릭대학교 은평성모병원*	02-958-2114
25	동대문구	경희대학교병원*	02-958-8114	60	은평구	청구성심병원*	02-383-0129
26	동대문구	삼육서울병원*	02-1577-3675	61	종로구	종로구보건소*	02-2148-3557
27	동대문구	서울특별시동부병원*	02-920-9118-9	62	종로구	강북삼성병원*	02-2001-2001
28	동대문구	서울성심병원*	02-966-1616	63	종로구	서울직업자병원*	02-2002-8650
29	동작구	동작구보건소*	02-820-9465	64	종로구	서울지구병원*	02-397-2018
30	동작구	보라매병원*	02-870-2114	65	중구	인제대학교 서울백병원*	02-2270-0114
31	마포구	마포구보건소*	02-3153-9004-7	66	중구	중구보건소*	02-3396-5181
32	서대문구	서대문구보건소*	02-330-8726	67	중랑구	중랑구보건소*	02-2094-0800
33	서대문구	학교법인연세대학교 의과대학세브란스병원*	02-1599-1004	68	중랑구	서울의료원*	02-2276-8333
34	서초구	서초구보건소*	02-2155-8093	69	강서구	이대서울병원	드라이브스루 선별진료소
35	서초구	학교법인기톨릭학원 기톨릭대학교 서울성모병원*	02-1588-1511				

* 검체채취 가능

* 출처 : 6.13. 보건복지부, 질병관리본부, 코로나바이러스감염증-19(COVID-19) 마이크로페이지(http://www.mohw.go.kr/react/popup_200128_3.html)