

서울시 THE DAILY NEWS REVIEW - 74

(2020년 6월 10일 수요일)

코로나19 대응 주요 소식

발행일 2020.6.10.

발행처 서울시 공공보건의료재단 · 서울시 감염병관리지원단

발행인 김창보 · 최재필

홈페이지 www.seoulhealth.kr · www.scdc.or.kr

- 코로나19 국내 50명 추가 확진으로 총 11,902명, 서울시 신규 확진자 14명 발생으로 총 1,041명
- 세계 확진자수 7,154,815명(치명률 5.72%), 전일대비 1.90% 증가(인도네시아 2.72%, 필리핀 2.64% 등)
- 쿠팡 144명, 리치웨이 93명, 개척교회 92명, 탁구클럽 54명(6.10.12시), 연쇄감염 차단 못하면 대규모 유행
- 최근 일주일 새 65세 이상 확진자 74명(26.6%) 급증, 집단감염 중 고령자 비율 리치웨이 54.1%, 개척교회 31.5%
- 서울시, 자치구 선별진료소 '글로벌월' 자원...의료진·검사자 동선공간분리로 교차감염 예방, 탈진예방
- 서울시 포스트코로나 선점 할 유망 스타트업 전폭 지원, 3대 육성전략에 1,750억 원 과감한 투자
- QR코드 활용 '전자출입명부' 6.10.부터 전국 고위험시설(음식·유흥·여가·체육·공연시설 등) 도입
- 확진자 동선 정보 내 방문 업소 2차 피해 막기 위해 정보삭제 요청 대응 강화, 14일 지난 동선정보 삭제
- 정부, 코로나19로 2개월 연속 수출 20% 이상 감소, 여름 겪고 있는 수출기업 지원 위한 2000억원 추가 투입
- 복지부, 영국, 미국, 일본 등 12개 보건 장관급 화상원탁회의, 코로나19 대응 디지털 기술 활용 경험 공유
- 국내 코로나19 중증 악화 위험요인 4가지, '37.8도 이상', '심장손상', '당뇨병 보유', '산소포화도 92% 미만'

1. 발생 현황

신종 코로나바이러스감염증-19 상황판

	확진환자 현황			검사 현황 ⁴⁾			자가격리자 현황		
	확진자	사망자	격리해제	검사건수	검사중	결과음성	계	감시중	감시해제
서울시 ¹⁾	1,041	4	675	225,425	9,512	215,913	89,809	13,097	76,712
전 국 ²⁾	11,902	276	10,611	1,040,070	26,223	1,013,847	-	-	-
전 세계 ³⁾	7,240,085	411,292	3,372,587	-	-	-	-	-	-

1) 서울시의 경우, '서울시 코로나19 발생동향' '20.06.10. 18시 기준

2) 전국의 경우, '질병관리본부' '20.06.10. 00시 기준

3) 전 세계의 경우, '2019-nCoV Global Cases (by Johns Hopkins CSSE)' '20.06.10. 15시 기준

4) 의사환자 및 조사대상 유증상자의 코로나19 검사 실시 현황

- 서울시 신규 확진환자 14명(6.9. 2명, 6.10. 12명), 누적 확진환자는 총 1,041명
 - 입원(격리)환자 362명, 격리해제 675명 / 질병관리본부 공식발표 확진환자 수는 1,027명(미발표 14명)
 - 6월 10일 00시 기준, 우리나라 사망자는 총 276명으로 치명률은 2.32%이며, 서울시 사망자 4명

● 서울시 확진환자 구성 (2020.6.10. 18시 기준) ※ 확진일자는 서울시 기준이며, 추후 조정될 수 있음

확진일자	계	해외 접촉 추정	이태원 클럽 관련	부천시 쿠팡 관련	KB보 험 관련	리치 웨이 관련	양천구 운동시 설	용인 형제 관련	삼성화 재관련	교회 관련 ¹⁾	학원 관련 ²⁾	확진자 접촉	조사중	기타 ³⁾
6월 10일(수)	12	1	-	1	-	8	1	-	-	-	-	-	1	-
6월 9일(화)	14	-	-	1	-	7	3	-	-	-	-	-	3	-
6월 8일(월)	17	1	-	-	1	9	3	-	-	1	-	-	2	-
6월 7일(일)	17	-	-	-	-	2	8	-	-	2	-	-	5	-
6월 6일(토)	29	-	3	-	-	5	12	2	-	2	-	1	4	-
6월 5일(금)	27	-	2	-	-	12	6	1	1	2	-	1	2	-
6월 4일(목)	14	-	-	-	-	7	1	1	1	2	-	-	2	-
6월 3일(수)	15	-	-	2	-	3	-	-	1	6	-	-	3	-
6월 2일(화)	20	3	-	-	3	1	-	-	1	7	-	-	2	3
6월 1일(월)	14	1	1	-	-	-	-	-	-	7	1	-	2	2
5월 31일(일)	1	1	-	-	-	-	-	-	-	-	-	-	-	-
5월 30일(토)	6	1	-	-	-	-	-	-	-	1	3	-	1	-
5월 29일(금)	9	2	-	-	-	-	-	-	-	4	1	-	2	-
5월 28일(목)	19	1	2	4	5	-	-	-	-	4	2	-	1	-
5월 27일(수)	24	2	4	11	2	-	-	-	-	2	-	-	3	-
5월 26일(화)	20	-	9	4	1	-	-	-	-	3	-	-	3	-
5월 25일(월)	8	1	5	-	-	-	-	-	-	1	-	1	-	-
5월 24일(일)	7	-	6	-	-	-	-	-	-	-	-	-	1	-
5월 23일(토)	6	2	3	-	-	-	-	-	-	-	-	1	-	-
5월 22일(금)	3	-	1	-	-	-	-	-	-	-	-	-	-	2
5월 21일(목)	3	1	2	-	-	-	-	-	-	-	-	-	-	-

1) 교회관련: 수도권 개척교회, 강남구 동인교회, 원어성경연구회, 한국대학생 선교회, 안양군포 목회자 등 관련
 2) 학원관련: 연아나 뉴스클래스, 영등포 학원 관련
 3) 기타: 삼성서울병원 관련, 서초구 가족 관련

● 서울시 주요 발생 원인별 현황 (2020.6.10. 18시 기준) (단위: 명)

소계	해외 접촉 관련	이태원 클럽 관련	리치 웨이 관련	부천시 쿠팡 관련	KB 보험 관련	수도권 개척교회 관련	양천구 운동시설 관련	용인 형제 관련	강남구 동인교 회 관련	원어성경 연구회 관련	한미우생 선교회 관련	연아나 뉴스클레 스 관련	서초구 가족 관련	삼성 화재 관련	구로구 콤플렉스 관련	타시도 확진자 접촉자	기타
1,041	285	139	57	23	12	27	34	4	6	6	5	4	5	4	98	32	300

※ 역학조사서 기반 1차 분류된 것으로, 진행사항에 따라 변경 가능, 기타는 산발 사례 또는 조사 중 포함

● 서울시 자치구별 확진환자 발생 현황

- 6월 10일 18시 기준, 서울시 전체 확진자는 총 1,041명임(거주지 기준으로 강남78, 관악69, 구로66, 강서62, 양천61, 송파51, 성동47, 서초46, 동작45, 용산44, 영등포43, 은평39, 동대문35, 노원35, 서대문31, 마포31, 강동31, 성북30, 도봉23, 중랑22, 금천21, 강북20, 종로19, 광진15, 중구10, 기타67(타시도 이관))

서울시 자치구별 코로나19 확진환자 분포 현황 (단위: 명)

구분	종로	중구	용산	성동	광진	동대문	중랑	성북	강북	도봉	노원	은평	서대문	마포	양천	강서	구로	금천	영등포	동작	관악	서초	강남	송파	강동	기타	계
누계	19	10	44	47	15	35	22	30	20	23	35	39	31	31	61	62	66	21	43	45	69	46	78	51	31	67	1,041
6/10				1			1		1	1					2		1	2		1	1	1		1		1	14

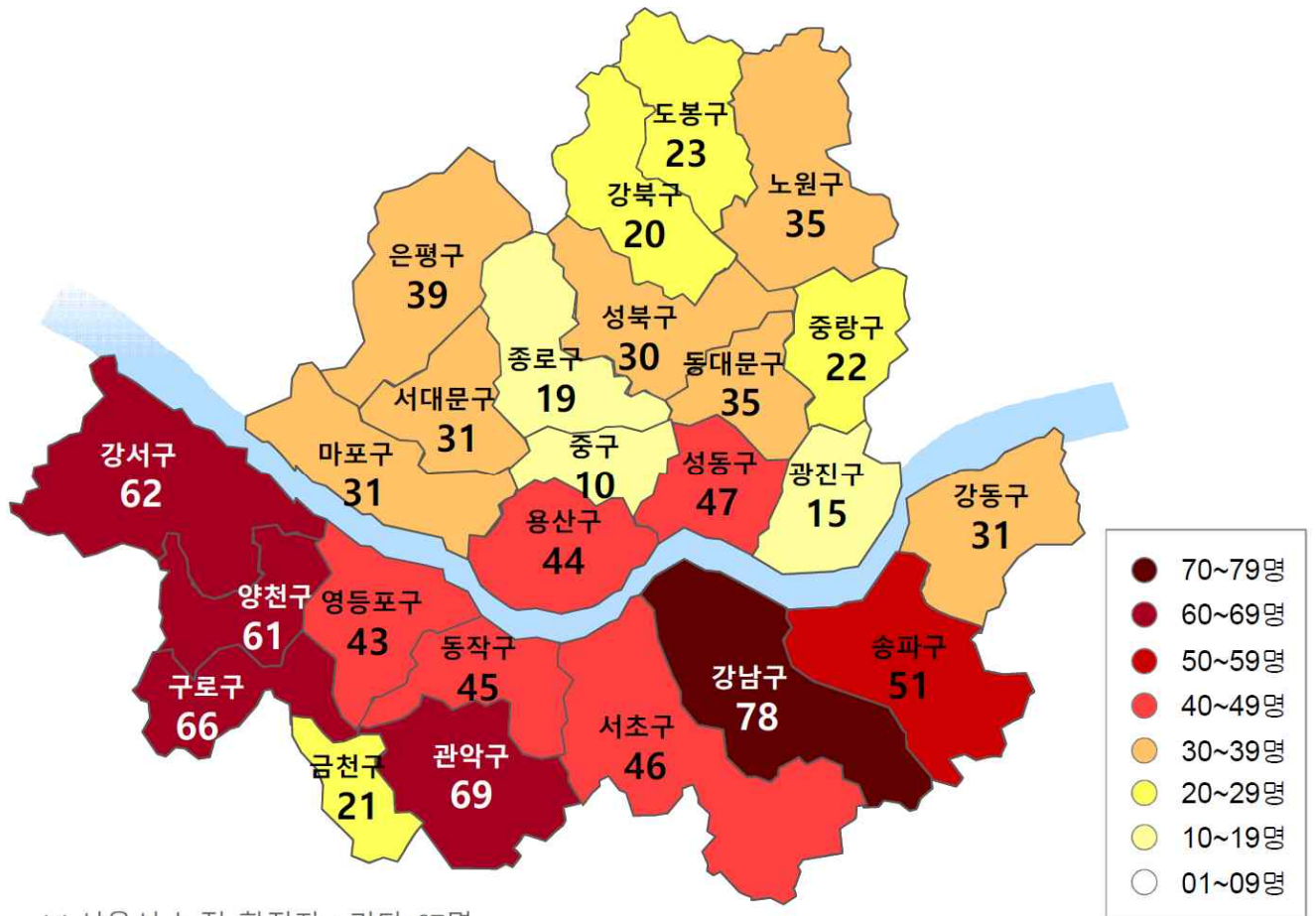

※ 서울시 누적 확진자 : 기타 67명

서울시 자치구별 확진자 발생 현황

□ 발생 현황(6.10. 0시 기준)

○ 확진자 일별 발생 추이 및 누적 현황

- 서울시 코로나19 발생 현황: 누적환자 총 1,029명

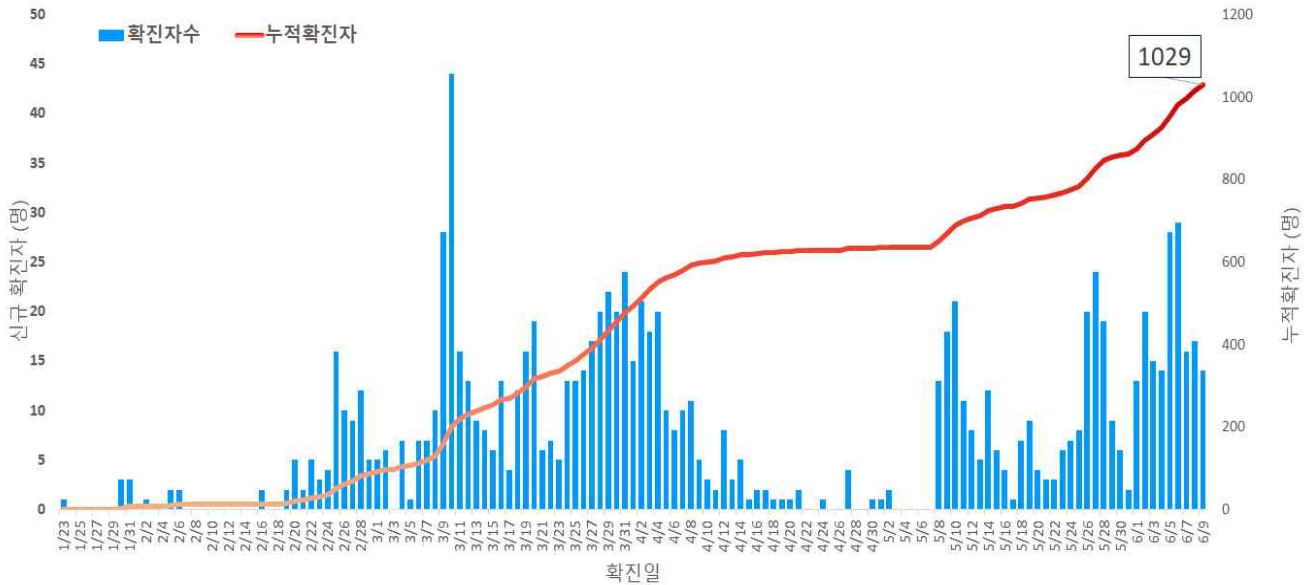

서울시 코로나19 신규 확진자 일별 발생추이 및 누적 현황(명, 확진일 기준)

○ 확진자 격리 현황

- 총 확진자 1,029명 중 격리해제 664명(64.5%)로 4.8일(405명) 이후 격리중인 환자 감소세를 보였으나 5.7일 이후 다시 증가세(현재 격리 중365명)

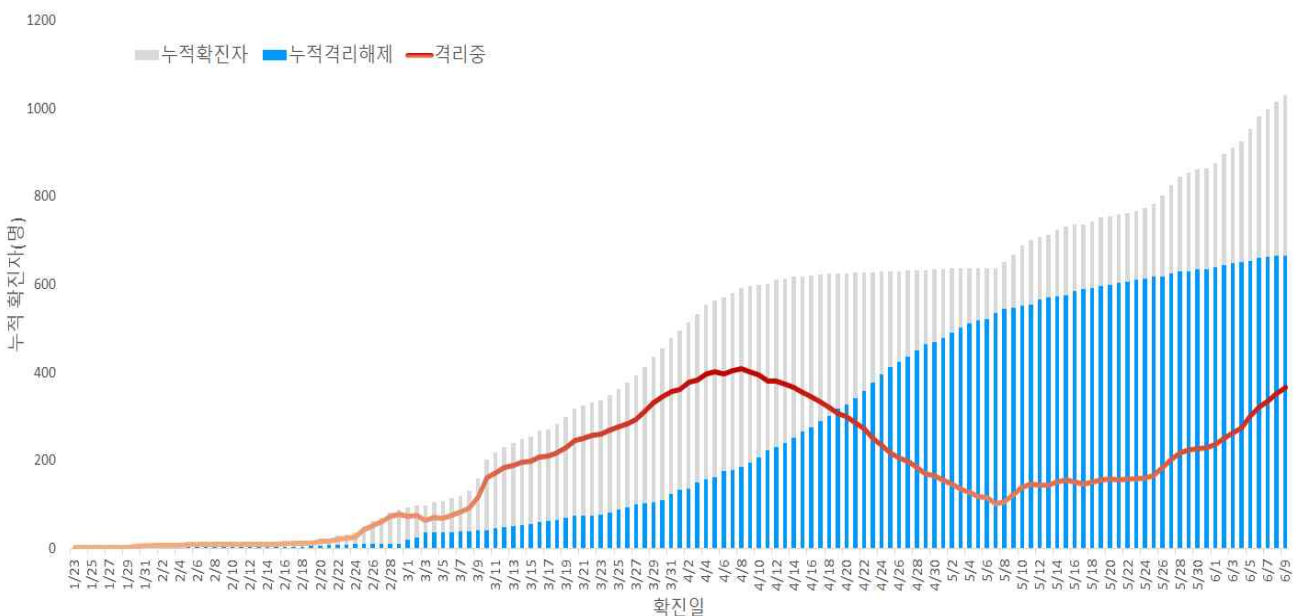

서울시 코로나19 누적격리중 및 격리해제자자 현황(명, 확진일 기준)

○ 증상발생일 및 확진일 기준 발생 추이

- 분석대상 발병일과 확진일이 모두 확인된 698명 (무증상, 증상발생일 알 수 없음 등 331명 제외)

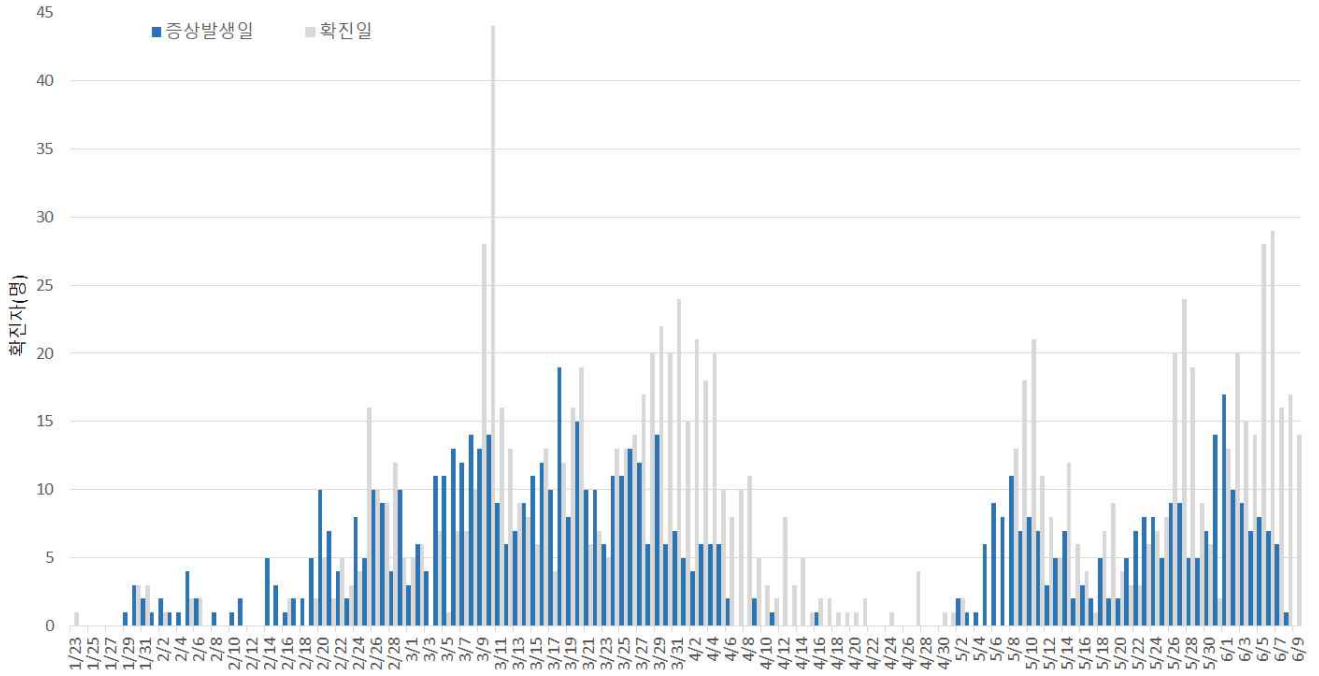

서울시 코로나19 일별 분포 현황

○ 주별 검사건수 및 확진환자 양성률

- 총 검사건수 220,349건(금주 14,368건)중 1,029명 확진, 검사 대비 양성률 0.47%

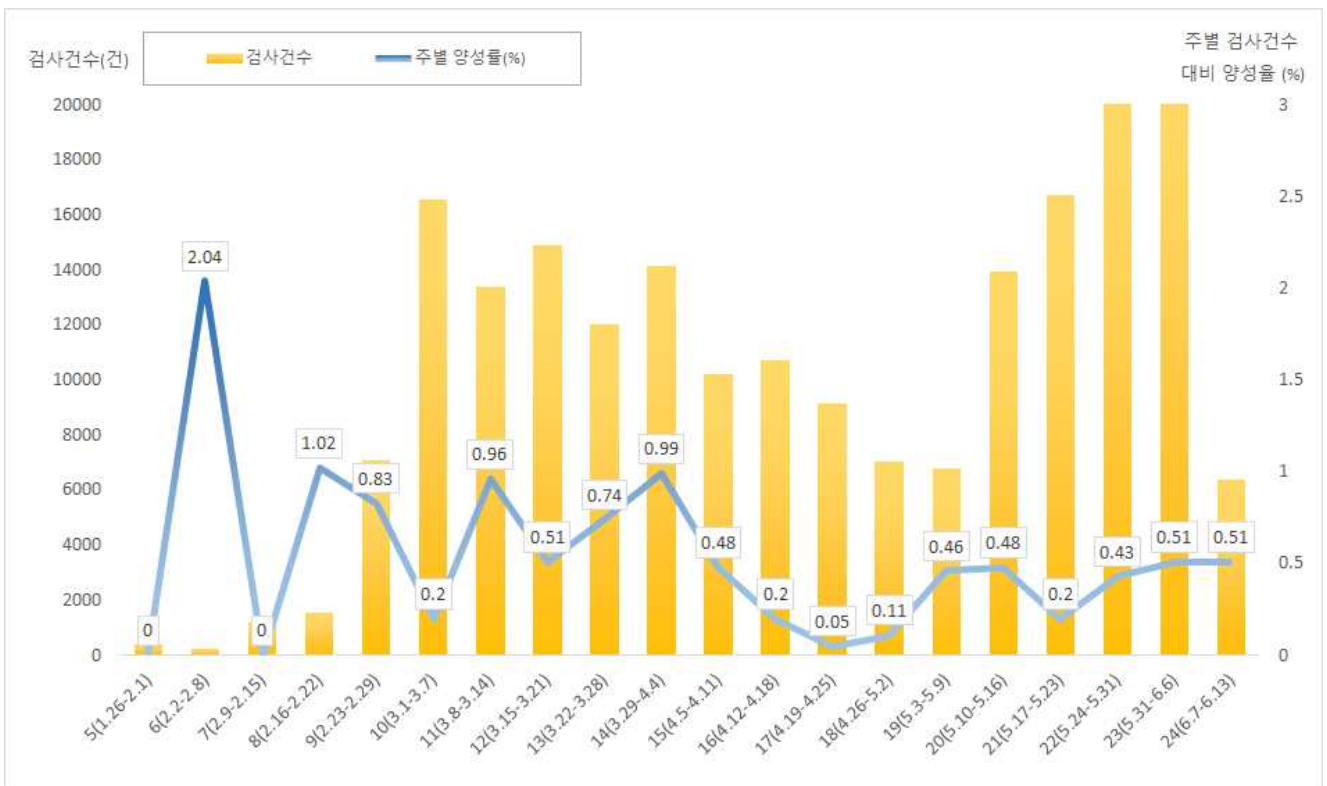

서울시 코로나19 확진자 주별 검사현황 및 양성률

□ 인적 특성별 발생현황(6.10. 0시 기준)

- (성별) 남성이 53%로 여성보다 높음
- (연령별) 확진자의 평균 연령은 42.0세(중위연령 39세, 범위 0-91세)로 20-50대가 73.4%이며, 사망 4명(44세, 62세, 82세, 91세 남성)임
- 치명률은 전체 0.4%이고, 80세 이상의 치명률은 9.5%임

서울시 성별, 연령별 확진환자 퇴원, 입원, 사망 현황

(단위: 명, %)

구분	확진자 (%)	퇴원자 (%)	장기입원자 (%)	퇴원자 평균입원일(일)	사망자	치명률(%)
계	1,029 (100.0)	192 (28.9)	664 (64.5)	27.7	4	0.4
성별	남성 542 (52.7)	84 (25.8)	325 (60.0)	26.7	4	0.7
	여성 487 (47.3)	108 (31.9)	339 (69.6)	28.6	0	0
연령	0-9 14 (1.4)	1 (11.1)	9 (64.3)	23.2	0	0
	10-19 54 (5.2)	9 (25.7)	35 (64.8)	25.8	0	0
	20-29 288 (28.0)	54 (25.8)	209 (72.6)	27.3	0	0
	30-39 157 (15.3)	35 (31.0)	113 (72.0)	26.2	0	0
	40-49 142 (13.8)	30 (29.1)	103 (72.5)	27.8	1	0.7
	50-59 168 (16.3)	38 (33.9)	112 (66.7)	29.6	0	0
	60-69 117 (11.4)	13 (28.9)	45 (38.5)	30.8	1	0.9
	70-79 68 (6.6)	10 (37.0)	27 (39.7)	27.6	0	0
80이상 21 (2.0)	2 (18.2)	11 (52.4)	25.9	2	9.5	

※ 치명률=사망자수/확진자수 × 100

※ 평균 입원일수(전체)= (퇴원자, 비퇴원자 입원일의 합계)/(전체 확진자수)

※ 장기입원자=입원일수 35일 이상

○ 성별·연령별 분포 현황

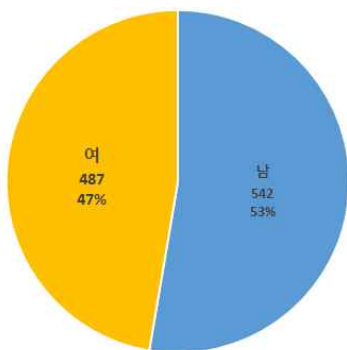

성별

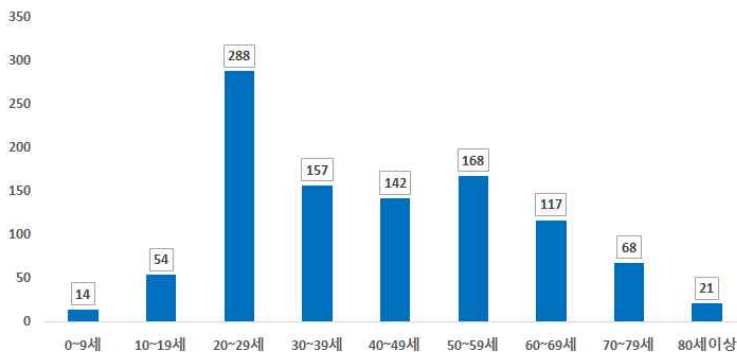

연령별

○ 연령별 확진자 치료현황

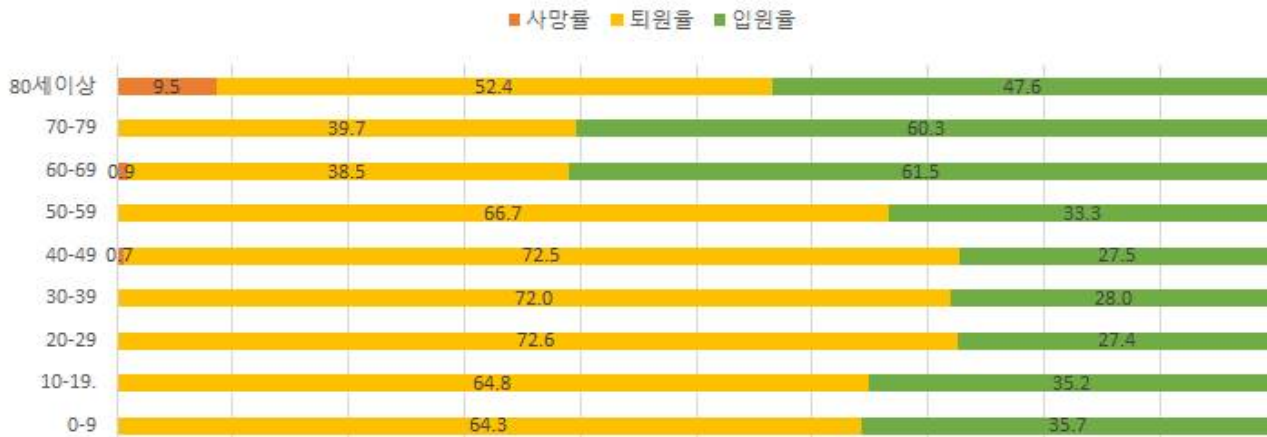

서울시 코로나19 연령별 확진자 치료 현황(명, 확진일 기준)

○ (진단소요일) 발병-격리까지 평균 3.8일(중앙값 3일)소요, 발병-확진까지 평균 4.6일(중앙값 3일), 발병-입원까지 평균 4.7일(중앙값 3일)

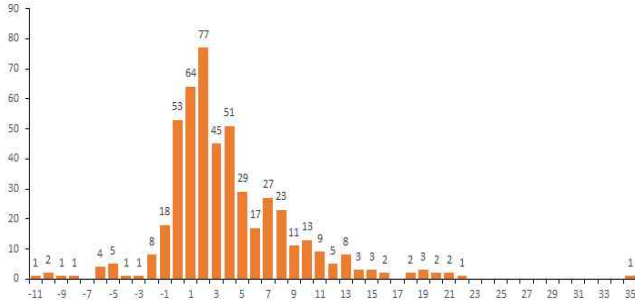

발병일 - 확진일 소요기간

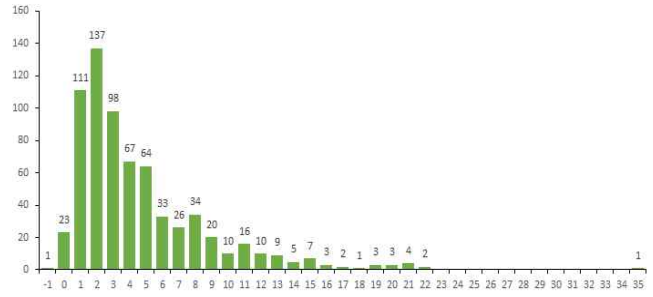

발병일 - 격리일 소요기간

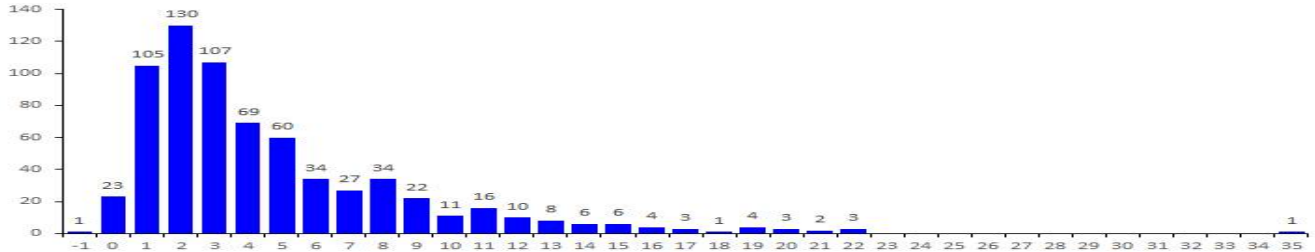

발병일-입원일 소요기간*

※ 분석대상 발병일-확진일-입원일 이 모두 확인된 680명 (무증상, 중상발생일 알 수 없음 등 317명 제외)

□ 자치구별 발생현황(신고 구 기준)(6.10. 0시 기준)

- 강남구 발생이 8.6%(88명)로 가장 높았으며, 구로구 7.6%(78명), 관악구 6.8%(70명), 양천구 6.0%(60명) 순이었음
- 10만명당 발생률은 용산구가 21.48명으로 가장 높았으며, 구로구 19.46명, 종로구 18.42명, 강남구 16.55명 순이었음

서울시 자치구별 코로나19 확진자 분포 현황

(단위: 명)

구분	누계		증가현황	발생률 (10만명당)
	(명)	(%)		
합계	1,029	100.0	▲(+14)	10.74
서울특별시	1,023	99.4	▲(+14)	10.68
종로구	27	2.6	▲(+1)	18.42
중구	18	1.7	-	14.79
용산구	47	4.6	-	21.48
성동구	48	4.7	-	16.05
광진구	17	1.7	-	4.88
동대문구	37	3.6	-	10.87
종랑구	24	2.2	-	6.09
성북구	27	2.6	-	6.26
강북구	16	1.6	-	5.15
도봉구	20	1.9	-	6.02
노원구	33	3.2	-	6.20
은평구	39	3.8	-	8.24
서대문구	41	4.0	-	13.53
마포구	30	2.9	▲(+2)	8.18
양천구 ⁴⁾	62	6.0	▲(+2)	13.60
강서구 ⁵⁾	62	6.0	▲(+1)	10.56
구로구 ²⁾	78	7.6	▲(+1)	19.46
금천구	22	2.1	▲(+1)	9.60
영등포구	48	4.7	▲(+2)	13.33
동작구	44	4.3	▲(+2)	11.27
관악구 ³⁾	70	6.8	▲(+2)	14.20
서초구	42	4.1	-	9.91
강남구 ¹⁾	88	8.6	-	16.55
송파구	53	5.2	-	8.01
강동구	30	2.9	-	7.05
타시도	6	0.6	-	.

1) 강남구: 해외유입관련 56명, 지역집단발생 9명, 이태원클럽관련 8명 등
 2) 구로구: 지역집단발생 48명 (구로콜센터 26명, 만민중앙교회 22명), 리치웨이 10명, 쿠팡물류센터관련 4명, 수도권개척교회관련 4명 등
 3) 관악구: 집단발생 25명, 해외유입관련 15명, 이태원클럽관련 12명, 리치웨이 10명, 수도권개척교회관련 2명 등
 4) 양천구: 양천구운동시설 21명, 지역집단발생 17명, 수도권 개척교회 10명, 이태원 클럽 4명 등
 5) 강서구: 해외유입관련 14명, 지역집단발생 12명, 쿠팡물류센터관련 10명, 이태원클럽관련 6명, 수도권 개척교회관련 5명 등

□ 주요 감염경로별 발생 현황 (6.10. 0시 기준)

- 4월부터 전체적으로 환자 감소세, 5월 이태원 클럽 내 전파를 통한 지역집단발생 환자 증가
- 주요 감염경로별 발생률은 해외유입 28.0%로 가장 높았으며, 지역집단발생 23.2%, 이태원클럽 13.5% 순이었음

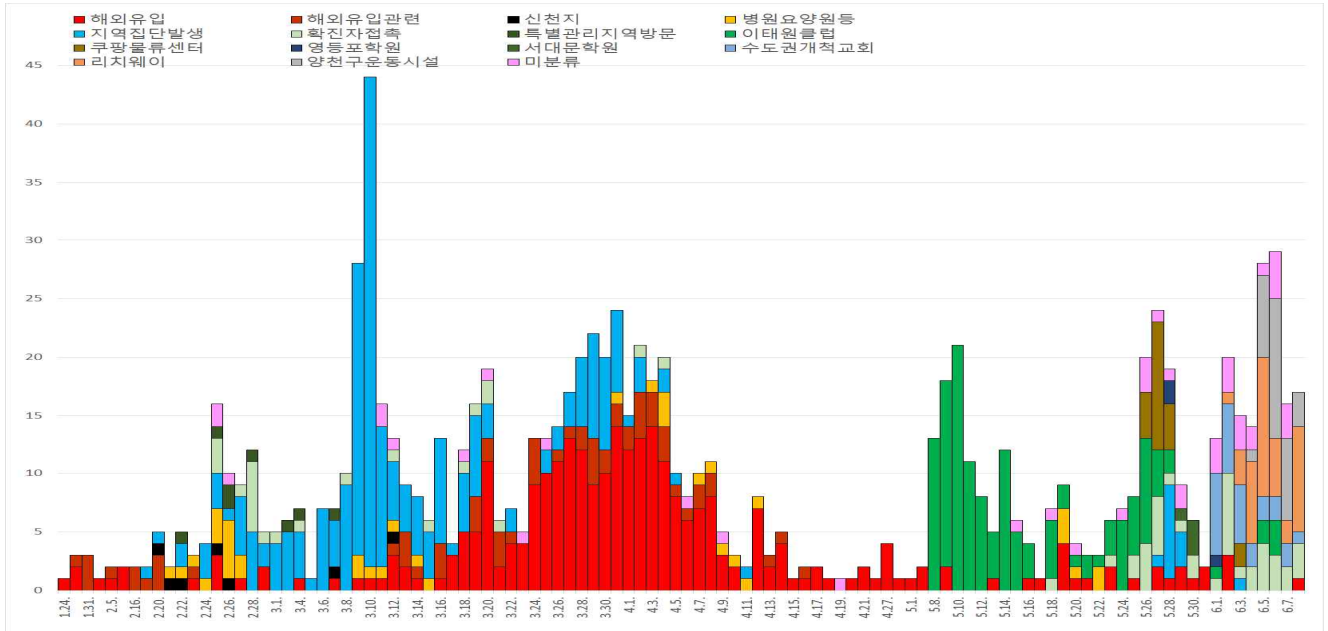

서울시 코로나19 주요 감염경로별 발생현황

○ 감염경로 불분명 환자

서울시 성별, 연령별 코로나19 접촉자 분포 현황

(단위: 명)

구분	확진자 전체	경로불분명												
		소계	성별		연령(세)									
			남	여	0-9	10-19	20-29	30-39	40-49	50-59	60-69	70-79	80이상	
경로 불분명 환자(%)	1,029 (100.0)	46 (4.4)	29 (2.8)	17 (1.6)	-	2 (0.2)	7 (0.7)	6 (0.6)	5 (0.5)	8 (0.8)	6 (0.6)	7 (0.7)	5 (0.5)	

※ 광진·도봉·동대문·동작·마포·양천·용산 각 1건, 강남·강동·구로·노원·성북·송파 각 2건, 서초·성동·송파·중랑 3건, 강서·종로 4건, 서대문 5건

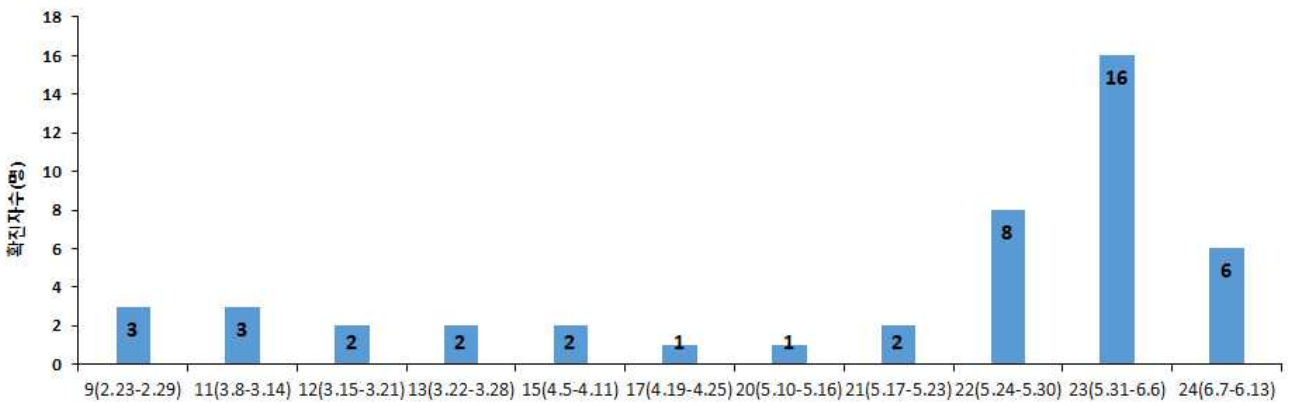

서울시 코로나19 감염경로 불분명 확진자 주별 분포 현황(명, 확진일 기준)

□ 국외 유입 현황(6.10. 0시 기준)

- 국외유입 사례 추정되는 누적 확진자 수는 288명임
- 주요 국외유입 감염국가는 미국 43.1%, 유럽 33.0%, 동남아시아 11.1%순임

서울시 자치구별 코로나19 해외유입 확진자 분포 현황

(단위: 명)

구분	미국	유럽	동남아시아	중국	일본	캐나다	남미	오세아니아	아시아(필리핀)	합계
누계	124	95	32	7	4	5	10	2	9	288
증가현황	-	-	-	-	-	-	-	-	-	-
백분율(%)	43.1	33.0	11.1	2.4	1.4	1.7	3.5	0.7	3.1	100.0

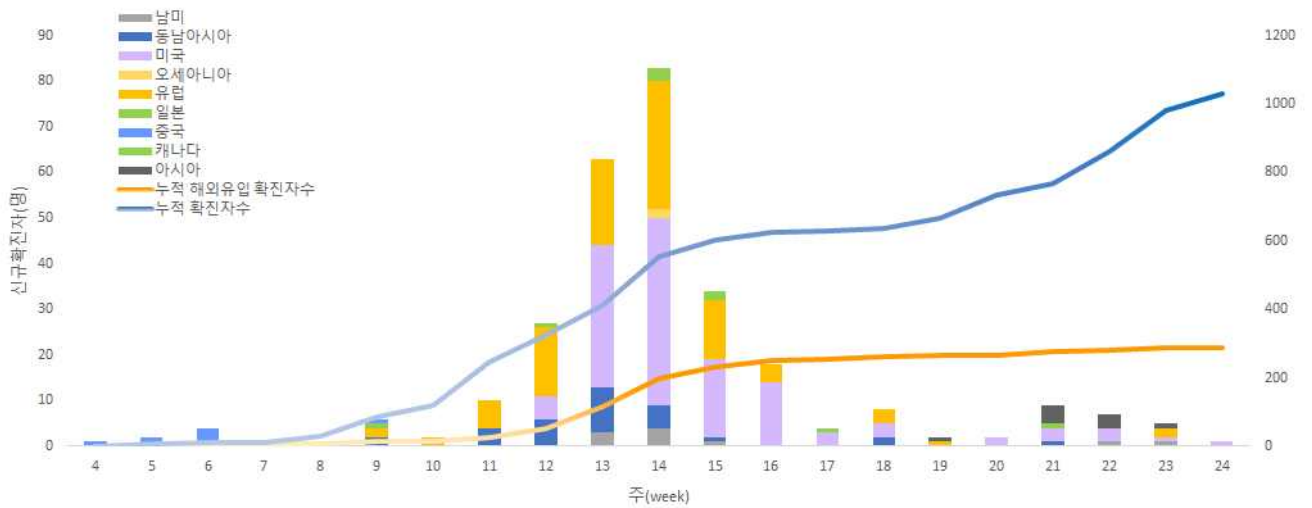

서울시 코로나19 신규·누적 해외유입 확진자 현황(명, 확진일 기준)

○ 연령별 해외유입 연령 분포 현황

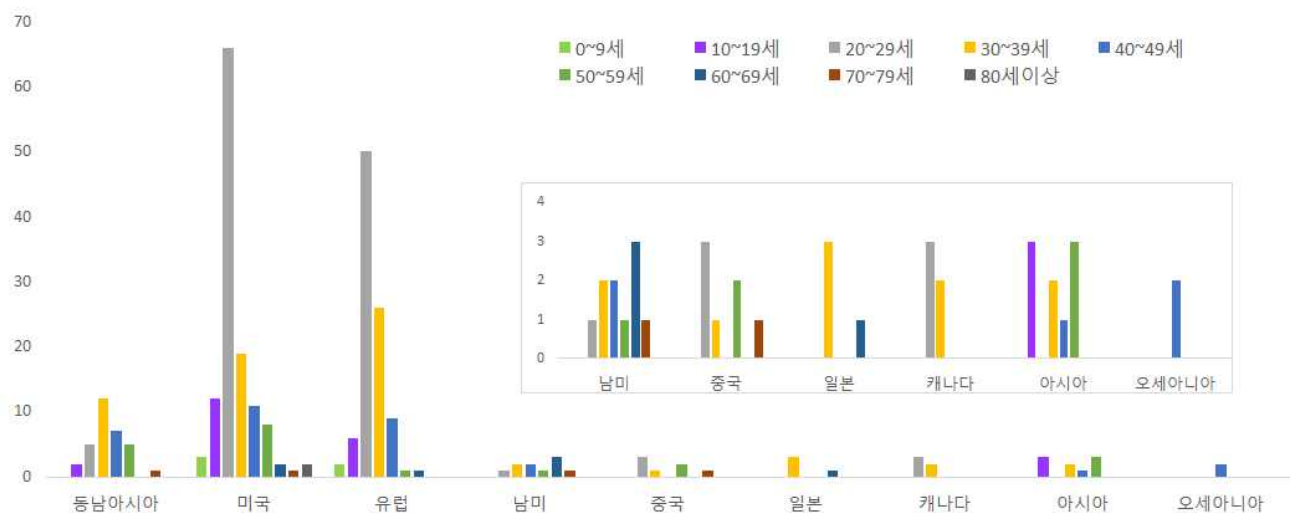

서울시 코로나19 연령별 해외유입 확진자 현황(명, 확진일 기준)

□ 접촉자 관리 현황(6.10. 0시 기준)

○ 서울시 관리 누적 접촉자는 26,254명으로, 그중 검사결과 양성으로 확진된 사례는 0.8%(202명)임

서울시 성별, 연령별 코로나19 접촉자 분포 현황

(단위: 명)

구분	합계	성별		연령(세)										확진불가
		남	여	0-9	10-19	20-29	30-39	40-49	50-59	60-69	70-79	80이상		
누계	26,524	14,273	12,251	766	1517	8969	5006	3382	3115	1945	896	303	625	
(%)	(100.0)	(53.8)	(46.2)	(2.9)	(5.7)	(33.8)	(18.9)	(12.8)	(11.7)	(7.3)	(3.4)	(1.1)	(2.4)	
확진자	202	104	98	8	14	37	24	30	51	25	8	5	-	
(%)	(0.8)	(0.7)	(0.8)	(1.0)	(0.9)	(0.4)	(0.5)	(0.9)	(1.6)	(1.3)	(0.9)	(1.7)	-	

※ 접촉자 중 확진자수(명, %)는 질병보건통합관리시스템(is.cdc.go.kr)에 등록된 접촉자 데이터를 기준으로 함

○ 주별 접촉자 발생 현황

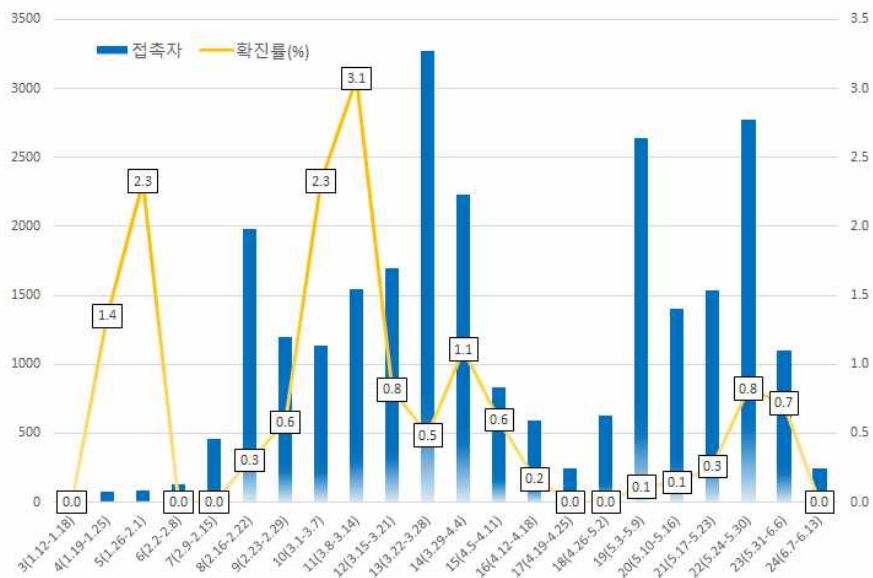

서울시 코로나19 주별 접촉자 현황 및 확진율 (명, %, 최종접촉일 기준)

○ 연령별 접촉자 발생 현황

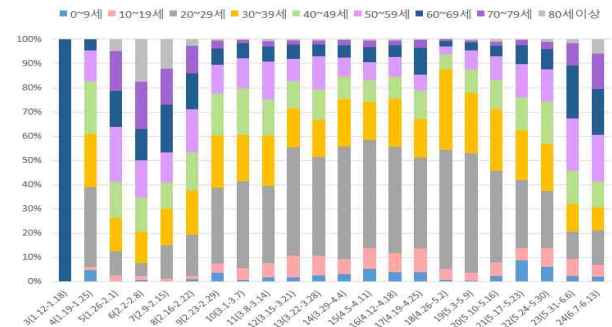
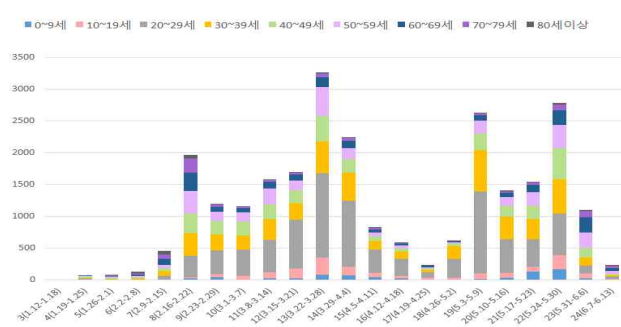

서울시 코로나19 연령별 분포(명, %, 최종접촉일 기준)

○ 성별 접촉자 발생 현황

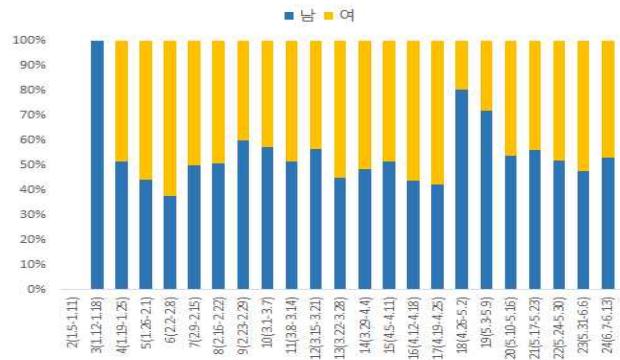
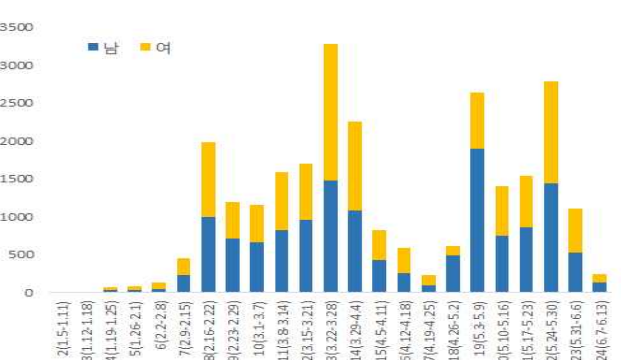

서울시 코로나19 성별 분포(명, %, 최종접촉일 기준)

□ 감염재생산수(Reproduction number)추이;R(t) <서울특별시 역학조사반 박보영, 문성근(한양대 예방의학교실)>

○ '20.6.6. 기준 978명에 대해 증상발생일기준 산출하였으며, 무증상자 282명의 증발생일은 확진일로 대체하여 분석

○ 5월 클럽, 물류센터, 교회 소모임, 방문판매업체 등 지역감염확산으로, 5월 2일 이후 급격히 증가하여 1이상을 유지

※ 감염재생산수 주별 변화; 19주(05.03-05.09) 1.40 → 20주(05.10-05.16) 1.33 → 21주(05.17-05.23) 0.74 → 22주(05.24-05.30) 1.16 → 23주(05.31-06.06) 1.01

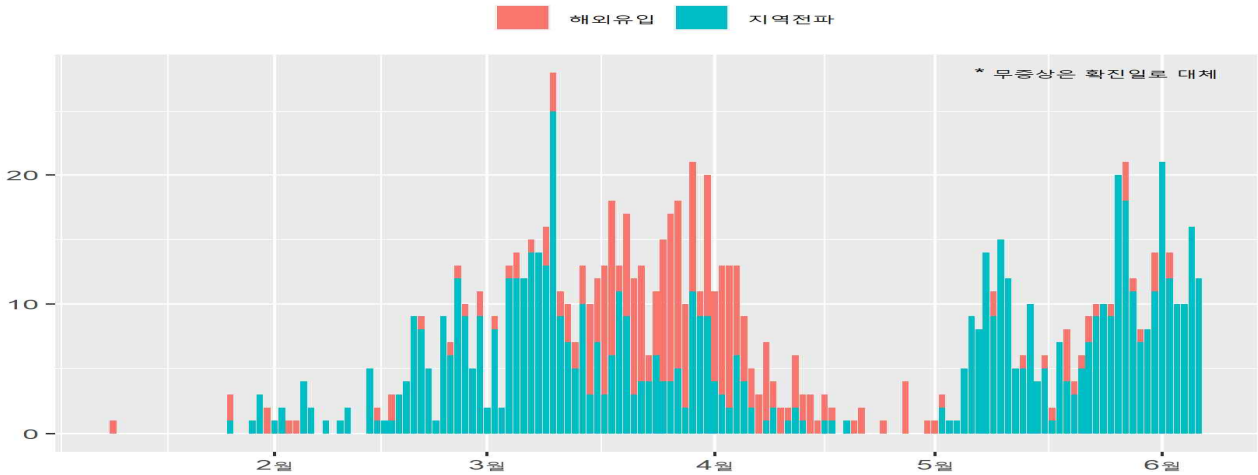

서울시 코로나19 확진자 (명, 증상발생일 기준)

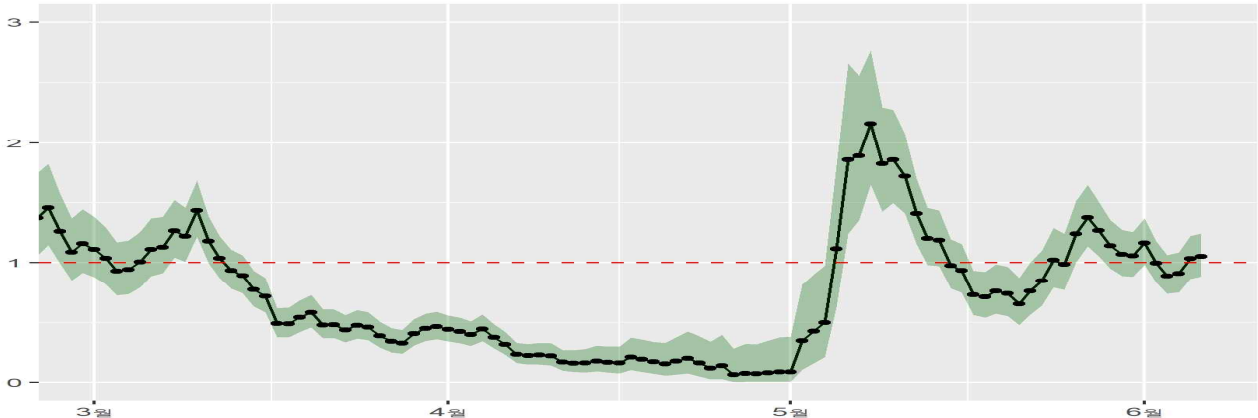

서울시 코로나19 일별 Rt (Cori 방법 이용, 각 점은 1일을 의미함)

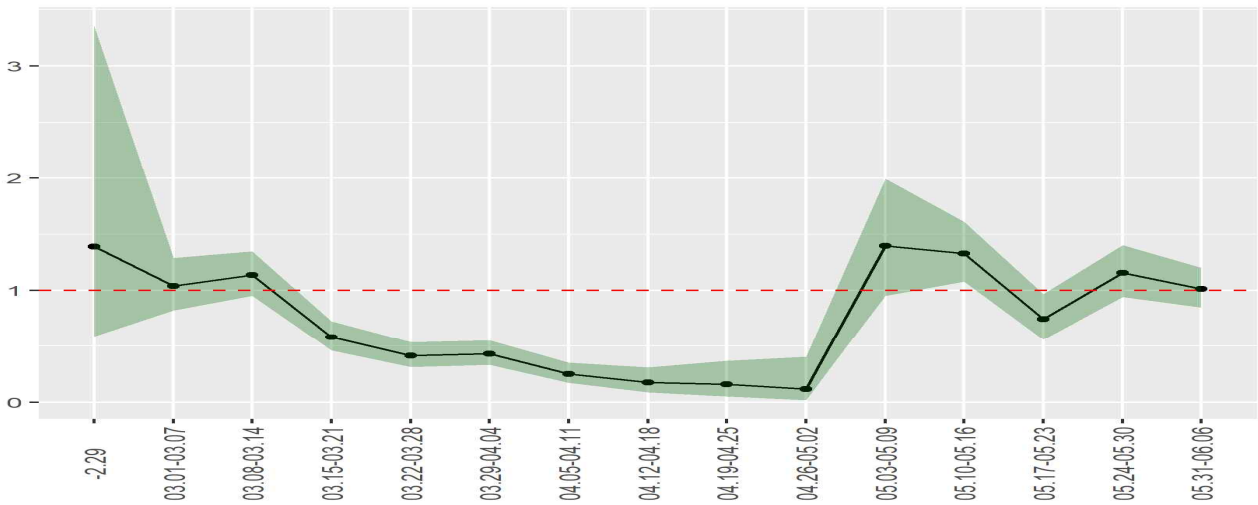

서울시 코로나19 주별 Rt (일별 중앙값의 주평균)

● 서울시 전체 선별진료소 지정 현황 (2020.6.10. 10시 서울시 일일보고 기준)

(단위: 개소)

합 계	자치구				의료기관					차량 이동식	이동검체 채취반
	소계	보건소 내	보건소 외		소계	국가 지정	지역 거점	국공립 병원	민간 병원		
			선별진료소	상담소							
85	39	35	2	2	44	5	6	8	25	1	1

1) 증가 2: 구로구(중국동포교회), 송파구(대성학원) / 감소 1: 중랑구

2) 이동 검체 채취반 신규설치; 우리 시 관내 기숙사 운영 중인 학교 학생 대상 선제검사 위한 이동 검체채취시설 (운영예정기간: 6. 3. ~ 12.)

● 보건소 선별진료소 지정 현황 (2020.6.10. 10시 서울시 일일보고 기준)

(단위: 개소)

현황		세부현황		
설치 (A+B+C)	검체채취 가능(A+B)	보건소 내 (A)	보건소 외	
			선별진료소(B)	상담소(C)
39	37	35*	2	2

*(보건소 내 2개소 운영) 10개구(중구·성동·동대문·중랑·성북·강북·은평·양천·금천·강남·강동구)

(보건소 내 1개소 운영) 15개구(종로·용산·광진·도봉·노원·서대문·마포·양천·강서·구로·영등포·동작·관악·서초·송파구)

*코로나19 상담소 2개소 : 금천구, 광진구(자양보건지소)

*보건소 외 선별진료소: 추가-2개소(구로·송파구), 감소-1개소(중랑구, 6. 8. 18:00)

● 자치구 보건소 선별진료소 운영 현황 (2020.6.10. 10시 서울시 일일보고 기준)

(단위 : 건)

날 짜	진 료		검 체		X-ray	
	계	누 계	계	누 계	계	누 계
6. 9.(화)	4,005	252,852	3,452	214,895	0	1,227
6. 8.(월)	6,091	248,847	5,534	211,443	0	1,227
6. 7.(일)	2,205	242,756	2,046	205,909	0	1,227
6. 6.(토)	2,682	240,551	2,498	203,863	1	1,227
6. 5.(금)	4,097	237,869	3,630	201,365	0	1,226
6. 4.(목)	3,808	233,772	3,319	197,735	0	1,226
6. 3.(수)	3,618	229,964	3,213	194,416	0	1,226
전일대비 증감	△2,086	4,005	△2,082	3,452	0	0

● 의료기관 선별진료소 운영 현황 (2020.6.10. 10시 서울시 일일보고 기준)

(단위: 건)

구분	진료		검체 검사		비고
	6.9.(화)	누계	6.9.(화)	누계	
계	1,612	153,382	1,609	113,911	
국가지정	171	20,459	169	13,013	
지역거점	296	24,289	296	20,853	
국공립병원	314	17,955	313	15,956	
민간병원	997	99,495	997	71,952	

● 이동 검체채취반(선제검사 이동 선별진료소) 운영 현황 (2020.6.10. 10시 서울시 일일보고 기준)

누계(6.3.~)		6.9.(화)			확진 건수
검체 검사	확진 건수	소계	이동 검체채취반	시립병원 개별방문(6.8.)	
4,523	0	559	487	72	0

● 차량이동식(Drive-Thru) 선별진료소 운영 현황 (2020.6.10. 10시 서울시 일일보고 기준)

(단위: 건)

구분	6.9.(화)			누계			비고
	진료인원	검사인원	양성건수	진료인원	검사인원	양성건수	
계	59	59	-	8,873	7,448	6	
이대서울병원	59	59	-	3,657	3,643	3	주말미운영
구 소방학교	-	-	-	1,814	1,379	2	운영중단
은평병원	-	-	-	896	782	0	
잠실주경기장	-	-	-	2,506	1,644	1	

※ 은평병원, 잠실주경기장 4.27.(월)부터 운영 중단

※ 구 소방학교 '20.5.8.(금)부터 운영 중단 ⇒ '20.5.15.(금) 운영 재개 ⇒ '20.5.22.(금) 운영 중단

● 일자별 선별진료소 운영 현황

(단위: 건)

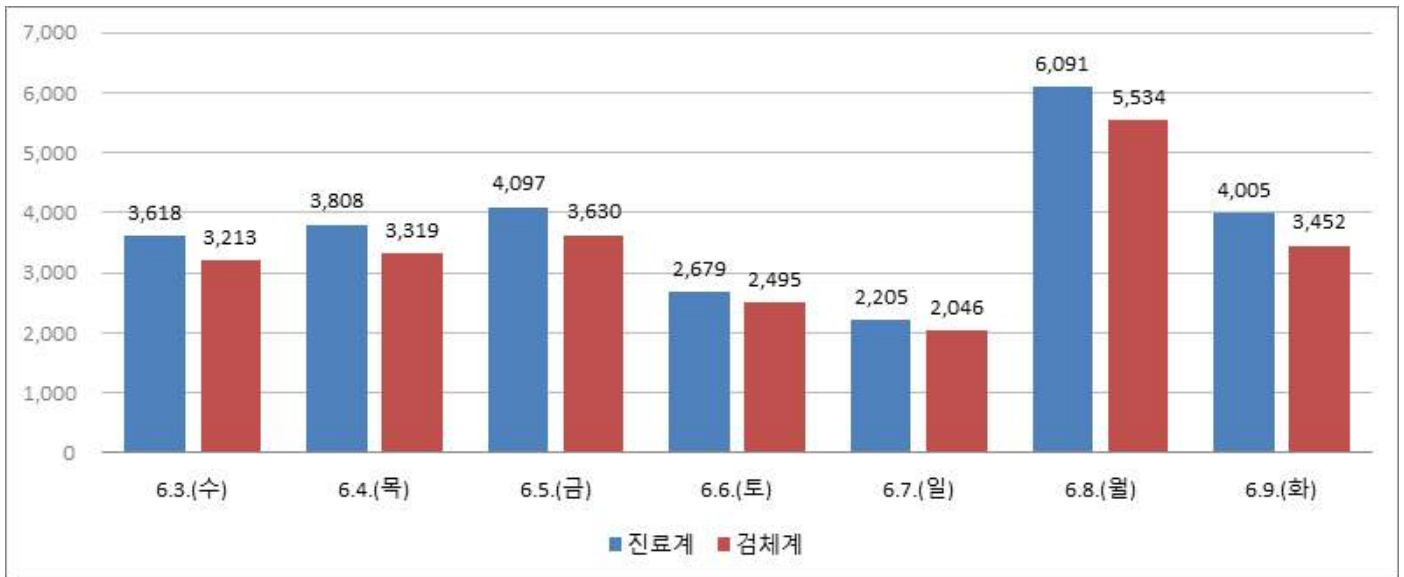

보건소 선별진료소 운영 현황

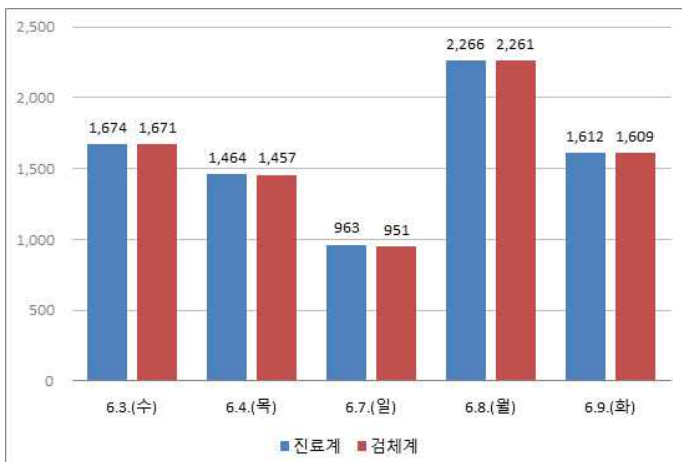

의료기관 선별진료소 운영현황

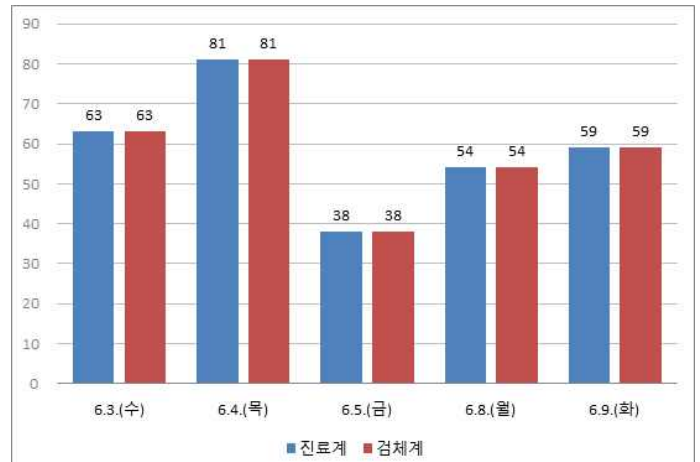

차량이동식 선별진료소 운영현황

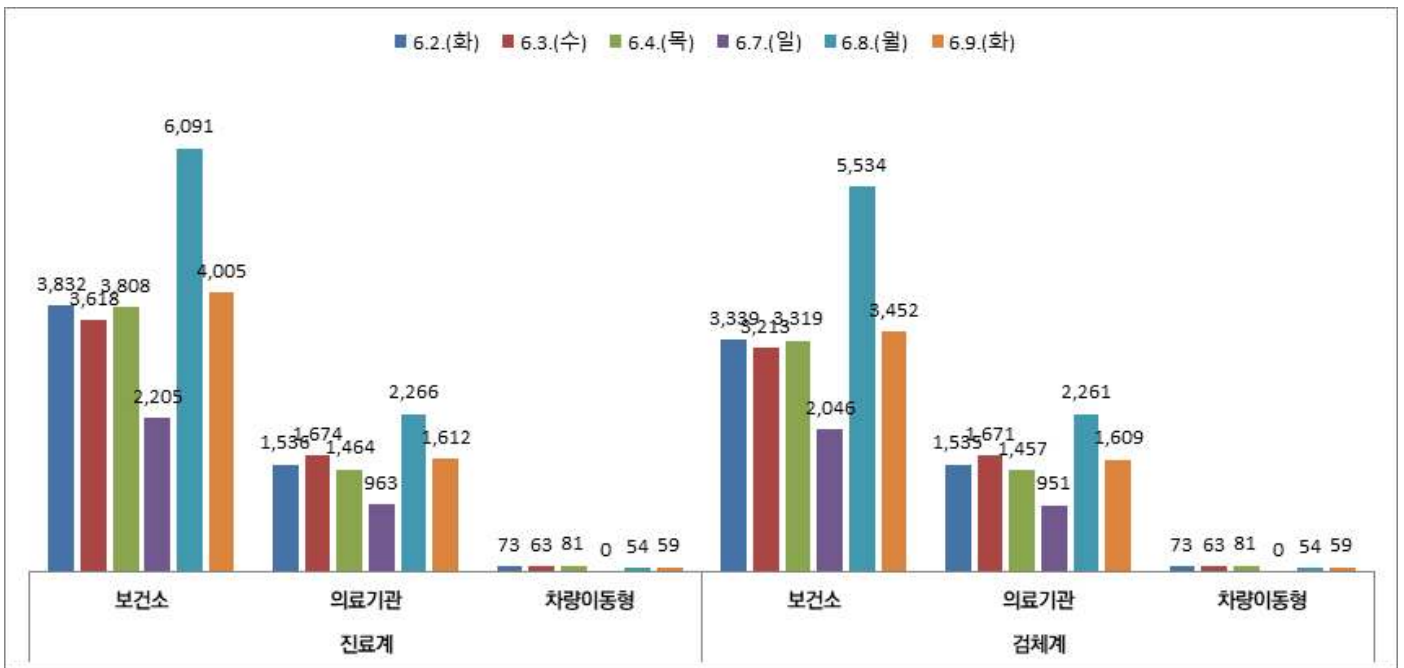

서울시 선별진료소 유형별(보건소, 의료기관, 차량이동식) 운영 현황

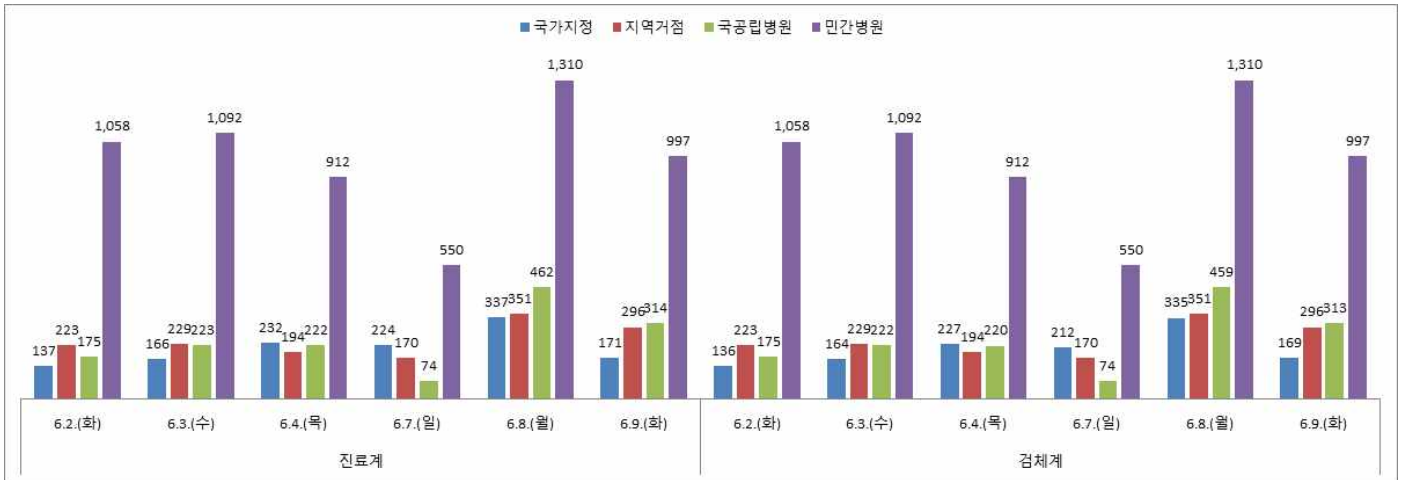

서울시 의료기관 유형별(국가지정, 지역거점, 국립병원, 민간병원) 선별진료소 운영 현황

● 국내 확진환자 발생 현황

- 국내 확진자는 11,902명(전일 00시 기준 대비 50명 추가)이며, 이 중 격리해제는 10,611명(전일 대비 22명 증가)으로 현재 1,015명이 격리 중임
- 사망자는 276명(전일 00시 기준 대비 2명 추가)으로 치명률은 2.32%로 확인됨

국내 코로나19 발생 현황 (2020.6.10. 00:00 기준) (출처) 질병관리본부

구분	총계	확진환자현황				검사현황		
		계	격리해제	격리 중	사망	계	검사 중	결과 음성
6.9.(화) 0시 기준	1,035,997	11,852	10,589	989	274	1,024,145	27,459	996,686
6.10.(수) 0시 기준	1,051,972	11,902	10,611	1,015	276	1,040,070	26,223	1,013,847
증감	15,975 (1.5%)	50 (0.4%)	22 (0.2%)	26 (2.6%)	2 (0.7%)	15,925 (1.6%)	△1,236 (△4.5%)	17,161 (1.7%)

- 새롭게 확진된 환자 50명의 현황

구분	합계	서울	부산	대구	인천	광주	대전	울산	세종	경기	강원	충북	충남	전북	전남	경북	경남	제주	검역
격리 중	1,015	358	3	52	167	2	2	5	-	272	5	12	7	2	2	19	4	2	101
격리 해제	10,611	665	141	6,648	127	30	43	47	47	682	51	49	143	19	18	1,310	123	13	455
사망	276	4	3	188	-	-	1	1	-	22	3	-	-	-	-	54	-	-	-
합계	11,902	1,027	147	6,888	294	32	46	53	47	976	59	61	150	21	20	1,383	127	15	556
증감	50	12	-	-	8	-	-	-	-	21	1	-	-	-	-	-	2	-	6
해외 유입	7	-	-	-	-	-	-	-	-	1	-	-	-	-	-	-	-	-	6
지역 발생	43	12	-	-	8	-	-	-	-	20	1	-	-	-	-	-	2	-	-

* 6월 9일 0시부터 6월 10일 0시 사이에 질병관리본부로 신고, 접수된 자료 기준으로 신규 확진자 신고내역을 해외유입과 이외의 경우로 구분하여 잠정수치를 제시

* 상기 통계는 모두 추후 역학조사 과정에서 변경될 수 있음

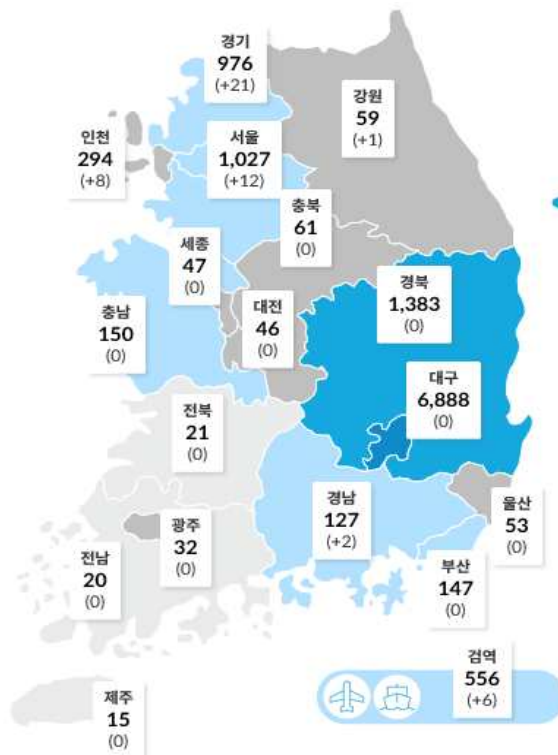

국내 확진자 분포 현황 (*출처: 질병관리본부)

● 국내 일별 신규/누적 확진자 현황 (2020.6.10. 00:00 기준)

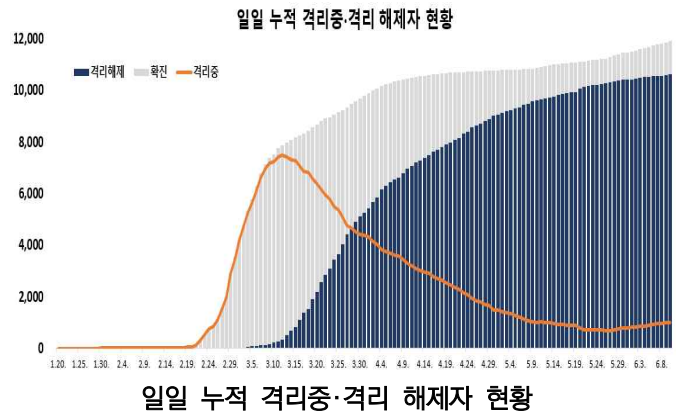
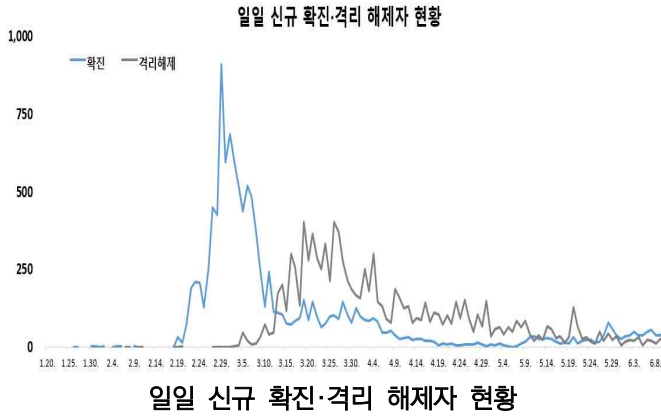

- 금일 신규 확진자 50명 중 해외유입은 7명이며, 지역사회 발생은 43명임
- 해외 유입 확진자 현황

해외 유입 신규 및 누적 확진자 현황 (2020.6.10. 00:00 기준)

구분	합계	유입 국가						확인 단계		국적	
		중국	중국 외 아시아	유럽	미주	아프리카	호주	검역단계	지역사회	내국인	외국인
신규	7	0	5	0	2	0	0	6	1	1	6
누계	1,307	19	246	476	557	8	1	556	751	1,133	174

※ 지자체 역학조사가 진행 중으로 역학조사 결과에 따라 변동 가능

- * 신규 해외 유입 확진자의 추정 유입국가는 미주 2명, 중국 외 아시아 5명(파키스탄 3명, 필리핀 2명)임
- * 누적 확진자 11,902명 중 해외유입 관련 사례 1,307명(11.0%)으로 확인됨

- 지역사회 발생 확진자 현황(2020.6.10. 12시 기준)

- * 경기 부천시 쿠팡물류센터 관련 확진자가 전일 대비 5명 추가되어, 현재까지 총 144명의 확진자가 발생함
 - (구분) 물류센터근무자 83명, 접촉자 61명 / (지역) 경기 66명, 인천 55명, 서울 23명
- * 수도권 개척교회 관련 확진자가 전일 대비 4명이 추가되어, 현재까지 총 92명의 확진자가 발생함
 - (구분) 교회 관련 32명, 접촉자 60명 / (지역) 인천 47명, 서울 28명, 경기 17명
- * 서울 관악구 소재 리치웨이 관련 총 93명이 확진됨. 역학조사 결과 SJ 투자회사 콜센터에서 6.7일 확진판정을 받은 직원이 리치웨이 관련 확진자와 접촉한 것이 확인되어 SJ 투자회사 콜센터 관련 확진자 8명도 리치웨이 관련으로 재분류함
 - (구분) 방문자 36명, 접촉자 57명 / (지역) 서울 56명, 경기 24명, 인천 9명, 충남 2명, 강원 2명
- * 서울 양천구 운동시설 관련 확진자가 전일 대비 3명 추가되어, 현재까지 총 54명의 확진자가 발생함
 - (구분) 양천구 탁구장 관련 28명, 용인시 큰나무 교회 관련 26명
- * 인천 계양구 일가족 관련 확진자가 근무한 인천 남구 주인해피타운(요양원)에서 코호트 격리 중이던 입소자 1명이 추가 확진되어 총 16명이 확인됨
 - (구분) 일가족 5명, 부동산 동업자 및 가족 2명, 영등포 연세나로학원 수강생 2명, 접촉자 7명
- * 경기 과천시 소재 국군안보지원사령부에서 5명이 확진되어 감염경로 조사와 접촉자에 대한 검사가 진행 중임

- 중앙방역대책본부는 인구밀집도가 높고 유동 인구가 많은 수도권에서 종교 소모임, 동호회, 방문판매 등 다양한 장소에서 코로나19 감염이 전파되고 있어 주의를 당부함

* 최근(5.31일~6.6일) 확진자 중 65세 이상 고령자가 74명, 26.6%로 급증하였으며, 집단발생 관련 65세 이상의 비율도 리치웨이 54.1%(46명/85명), 수도권 개척교회 31.5%(29명/92명)를 차지하고 있음(10일 0시 기준)

일자	18세 이하	19~39세	40~64세	65세 이상	합계
5.3.~5.9.	2 (3.3%)	39 (65.0%)	16 (26.7%)	3 (5.0%)	60 (100.0%)
5.10.~5.16.	27 (13.7%)	131 (66.5%)	31 (15.7%)	8 (4.1%)	197 (100.0%)
5.17.~5.23.	15 (11.7%)	63 (49.2%)	43 (33.6%)	7 (5.5%)	128 (100.0%)
5.24.~5.30.	27 (9.8%)	110 (39.9%)	114 (41.3%)	25 (9.1%)	276 (100.0%)
5.31.~6.6.	15 (5.4%)	65 (23.4%)	124 (44.6%)	74 (26.6%)	278 (100.0%)

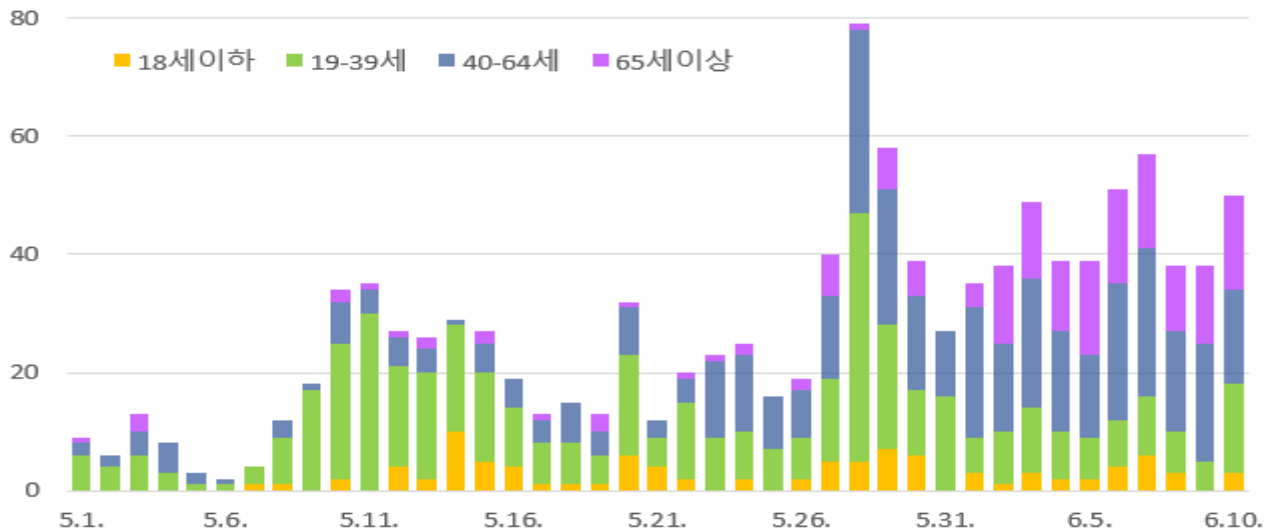

* 고령 확진자가 증가함에 따라 최근(5월 이후) 확진자 중 중증환자가 증가하고 있으며, 이 중 사망자도 3명 발생하여 고령층은 특별한 주의가 필요함

- 사망 3명: 원어성경연구회 관련 1명, 쿠팡 물류센터 관련 1명, 행복한 요양원 관련 1명
- 위중 6명: 수도권 개척교회 관련 3명, 원어성경연구회 관련 1명, 쿠팡 물류센터 관련 1명, 행복한 요양원 관련 1명
- 중증 9명: 쿠팡 물류센터 관련 3명, 수도권 개척교회 관련 1명, 용인형제 관련 1명, 리치웨이 관련 1명, 감염경로 조사 중 3명

● 국내 코로나19 확진자 현황 (2020.6.10. 00시 기준)

국내 코로나19 확진자 성별·연령별 현황

구분	확진자 (%)	사망 (%)	치명률(%)
계	11,902 (100.0)	276 (100.0)	2.32
성별	남성 5,002 (42.03)	147 (53.26)	2.94
	여성 6,900 (57.97)	129 (46.74)	1.87
연령	80세 이상 518 (4.35)	136 (49.28)	26.25
	70-79 782 (6.57)	81 (29.35)	10.36
	60-69 1,512 (12.70)	39 (14.13)	2.58
	50-59 2,128 (17.88)	15 (5.43)	0.70
	40-49 1,569 (13.18)	3 (1.09)	0.19
	30-39 1,335 (11.22)	2 (0.72)	0.15
	20-29 3,217 (27.03)	0 (0.00)	-
	10-19 674 (5.66)	0 (0.00)	-
	0-9 167 (1.40)	0 (0.00)	-

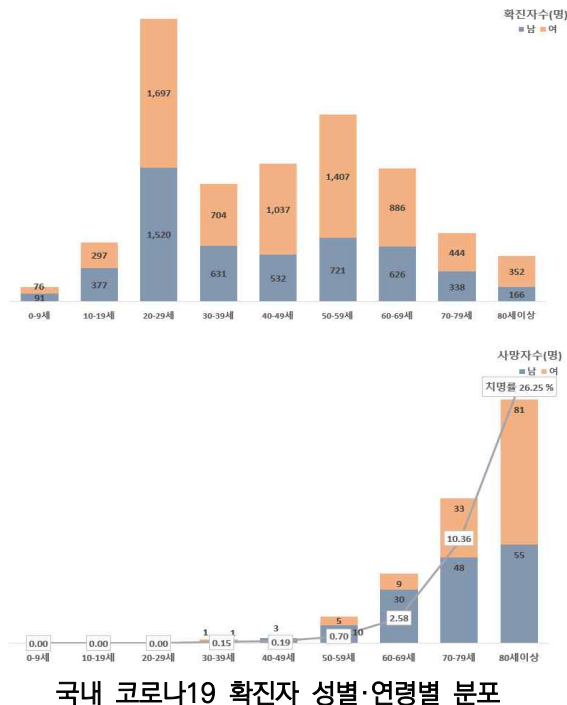

* 국내 확진자는 11,902명, 사망자는 276명으로 보고되었으며, 치명률은 2.32%로 확인됨

✓ 성별 분포 현황

- * 성별로는 확진자에서 여성이 6,900명(57.97%)으로 남성 5,002명(42.03%)보다 높은 비율을 차지하였으나, 사망자의 경우에는 남성이 147명(53.26%)으로 여성 129명(46.74%) 보다 높은 비율을 차지함
- 성별에 따른 치명률은 5,002명의 확진자 중 147명이 숨진 남성에서 2.94%로 여성 1.87%보다 높은 치명률을 보임

✓ 연령별 분포 현황

- * 확진자의 연령대는 20대에서 3,217명(27.03%)으로 가장 많은 비율을 차지하였으며, 50대 2,128명(17.88%), 40대 1,569명(13.18%), 60대 1,512명(12.70%) 순으로 나타남
- * 사망자의 경우 확진자의 연령대와는 달리 60대 이상 고령층에서 256명(92.75%)으로 많은 비율을 차지함
- 연령대별 치명률은 518명의 확진자 중 136명이 숨진 80세 이상이 26.25%, 70대가 10.36%로, 여전히 7080 고령층에서 높은 치명률을 보임

위중·중증환자 현황

전체	5.28.	5.29.	5.30.	5.31.	6.1.	6.2.	6.3.	6.4.	6.5.	6.6.	6.7.	6.8.	6.9.	6.10.
계	11	10	10	11	12	11	8	9	11	14	14	14	18	20
중증	4	3	4	3	3	2	1	2	4	7	6	6	11	11
위중	7	7	6	8	9	9	7	7	7	7	8	8	7	9

구분	계	중증 (%)	위중 (%)
계	20	11 (100.0)	9 (100.0)
80세 이상	5	1 (9.1)	4 (44.4)
70-79세	5	4 (36.4)	1 (11.1)
60-69세	3	2 (18.2)	1 (11.1)
50-59세	6	4 (36.4)	2 (22.2)
40-49세	1	0 (0.0)	1 (11.1)
30-39세	0	0 (0.0)	0 (0.0)
20-29세	0	0 (0.0)	0 (0.0)
10-19세	0	0 (0.0)	0 (0.0)
0-9세	0	0 (0.0)	0 (0.0)

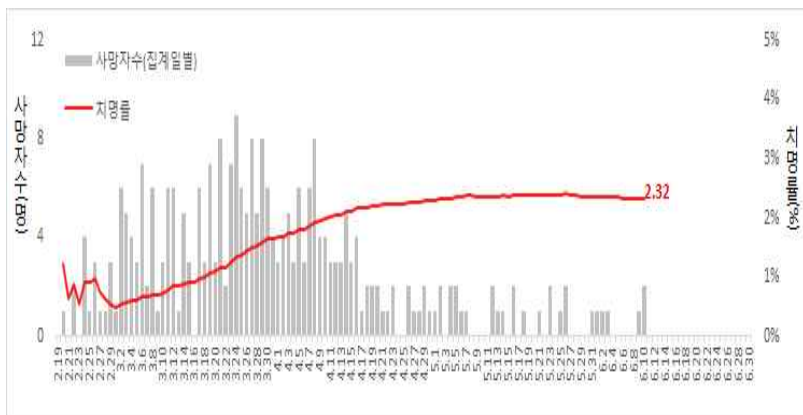

일별 사망자 현황

● 감염경로별 신규환자 발생 현황 (2020.6.10. 00:00 기준)

최근 2주간 감염경로별 신규환자 발생 현황

감염경로 구분	신규환자	(%)
계	637	(100.0)
해외유입	86	(13.5)
해외유입관련	1	(0.2)
병원 및 요양병원 등	8	(1.3)
지역집단발병	482	(75.7)
선행 확진자 접촉	6	(0.9)
조사중	54	(8.5)

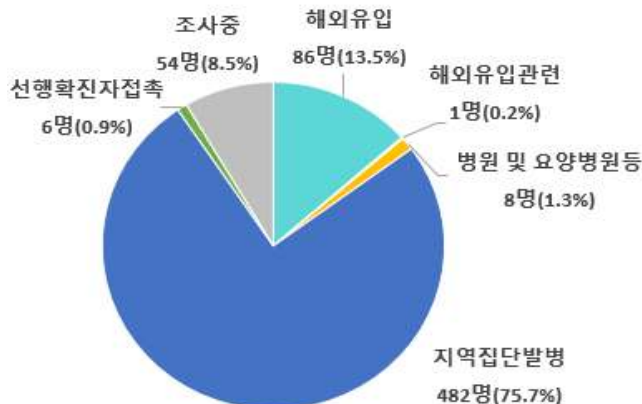

* 5월 27일 0시부터 6월 10일 0시까지 2주간 신고된 현황

최근 2주간 감염경로별 신규환자 발생 분포

* 최근 2주간 발생한 신규환자 637명 중 지역집단발병이 482명(75.7%)으로 가장 높은 비율을 차지했으며, 다음으로 해외유입이 86명으로 13.5%의 비율을 차지함

지역별 주요 감염경로

지역	확진환자									신규	주요 집단 발생 사례(명)
	누계	해외유입	집단 발생 관련					기타*	신규		
			소계	신천지 관련	집단 발병	확진자 접촉자	해외유입 관련				
서울	1,027	283	685	8	587	21	69	59	12	클럽 관련(136), 구로구 콜센터 관련(99), 리치웨이 관련(49), 만민중앙교회 관련(41), 양천구운동시설 관련(32), 동대문구 동안교회-PC방 관련(28), 수도권개척교회모임 관련(28), 쿠팡 관련(21), KB생명보험PM보험대리점 관련(12), 원어성경연구회 관련(6), 한국대학생선교회 관련(5) 등	
부산	147	29	88	12	57	18	1	30	0	온천교회 관련(39), 수영초 관련(5), 클럽 관련(4) 등	
대구	6,888	29	6,118	4,511	686	917	4	741	0	제이미주병원 관련(196), 한사랑요양병원 관련(124), 대실요양병원 관련(101), 파티마병원 관련(39), 클럽 관련(2) 등	
인천	294	49	237	2	222	6	7	8	8	클럽 관련(54), 쿠팡 관련(54), 수도권개척교회모임 관련(47), 구로구 콜센터 관련(19), 리치웨이 관련(10), 계양구 일가족 관련(10), 예수말씀실천교회 관련(5), 용인고양형제관련(2) 등	
광주	32	16	16	9	0	1	6	0	0		
대전	46	15	22	2	12	8	0	9	0	산림기술연구원 관련(3) 등	
울산	53	22	24	16	2	3	3	7	0		
세종	47	4	42	1	38	3	0	1	0	해양수산부 관련(31), 운동시설 관련(8)	
경기	976	200	718	29	573	53	63	58	21	성남 은혜의강 교회 관련(67), 쿠팡관련(64), 클럽 관련(59), 의정부부성모병원 관련(50), 구로구 콜센터-부천 생명수교회 관련(50), 리치웨이 관련(24), 군포안양복합자모임 관련(21), 양천구운동시설 관련(20), 수도권개척교회모임 관련(17), 원어성경연구회 관련(9), 행복한요양원 관련(9), 한국대학생선교회 관련(6) 등	
강원	59	16	36	17	19	0	0	7	1	의정부부성모병원 관련(10), 원주시 아파트 관련(4), 클럽 관련(2) 등	
충북	61	9	42	6	27	7	2	10	0	괴산군 장연면 관련(11), 클럽 관련(9), 구로구 콜센터 관련(2), 리치웨이 관련(2) 등	
충남	150	14	125	0	123	1	1	11	0	천안시 등 운동시설 관련(103), 서산시 연구소 관련(8), 리치웨이 관련(2) 등	
전북	21	10	6	1	5	0	0	5	0	클럽 관련(2)	
전남	20	12	5	1	1	2	1	3	0		
경북	1,383	16	1,234	566	478	190	0	133	0	청도 대남병원 관련(119), 봉화 푸른요양원(68), 경산 서요양병원 관련(66), 성지순례 관련(41), 예천군 관련(40), 구미엘림교회 관련(10) 등	
경남	127	18	89	32	50	6	1	20	2	거창교회 관련(10), 윈스타워 관련(9), 거창군 웅양면 관련(8), 클럽 관련(2) 등	
제주	15	9	2	0	1	0	1	4	0		
검역	556	556	0	0	0	0	0	0	6		
합계	11,902 (%)	1,307 (11.0)	9,489 (79.7)	5,213 (43.8)	2,881 (24.2)	1,236 (10.4)	159 (1.3)	1,106 (9.3)	50		

※ 신고사항 및 질병관리본부 관리시스템에서 관리번호가 부여된 자료를 기준으로 함. 이에 따라, 특정 시점에 시도단위에서 자체 집계한 수치와는 상이할 수 있고, 이후 역학조사 진행 등에 따라 변경 가능

* 기타는 개별사례, 조사 후 연관성 분류가 진행 중인 사례, 조사 중인 사례 등을 포함

● 국외 발생 현황

- 6.10.까지 보고된 국외 총 확진자수는 **7,154,815명**으로 전일 대비 **1.90% 증가**(133,471명 신규환자)
- 이 중 **409,201명**(4,634명 추가) 사망하여 치명률은 **5.72%**(전일 5.76%)로 확인됨

국가 및 지역	확진자수(%)		사망자수(%)		치명률(%)	증가율(%) *전일 대비
아시아	1,189,354	16.62%	25,941	6.34%	2.18%	2.50%
중동	554,100	7.74%	13,034	3.19%	2.35%	2.32%
아메리카	3,463,047	48.40%	188,010	45.95%	5.43%	2.30%
유럽	1,786,843	24.97%	178,658	43.66%	10.00%	0.50%
오세아니아	8,445	0.12%	124	0.03%	1.47%	0.06%
아프리카	140,590	1.96%	3,103	0.76%	2.21%	3.81%
기타*(섬, 영토 등)	12,436	0.17%	331	0.08%	2.66%	1.46%
전세계	7,154,815	100.0%	409,201	100.0%	5.72%	1.90%

* 치명률=사망자수/확진자수*100, *기타 영토는 WHO situation report 기준, *증가율=(당일확진자- 전일확진자)/전일확진자*100

국외 코로나19 치명률 현황 (2020. 6. 10. 09:00 기준) (출처) 질병관리본부



코로나19 확산 현황 (2020. 6. 10. 15시 기준) (출처) 2019-nCoV Global Cases (by Johns Hopkins CSSE)

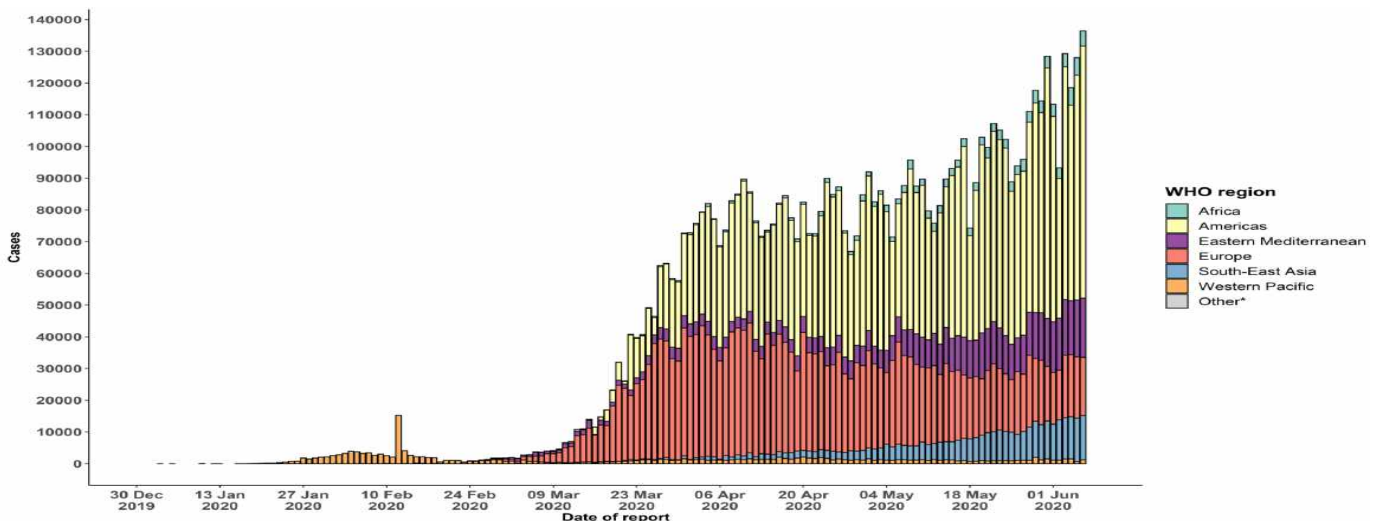

코로나19 발생 현황 (2020. 6. 9. 기준) (출처) WHO Situation Report

● **주요 국가별 발생 현황** (2020. 6. 10. 09:00 기준) (출처) 질병관리본부

- 치명률은 프랑스 18.95%, 벨기에 16.18%, 이탈리아 14.45%, 영국 14.14%, 네덜란드 12.59%, 스페인 11.21%, 캐나다 8.17%, 인도네시아 5.88%, 미국 5.66%, 중국 5.58%, 스위스 5.37%, 일본 5.33%, 이란 4.79%, 독일 4.68%, 필리핀 4.50%, 터키 2.75%, 한국 2.32%, 태국 1.86% 순으로 높았음
- 전일 대비 확진자 증가율은 인도네시아 2.72%, 필리핀 2.64%, 이란 1.21%, 베트남 0.91%, 미국 0.88%, 영국 0.61%, 터키 0.58%, 캐나다 0.42%, 한국 0.42%, 네덜란드 0.34%, 프랑스 0.26%, 일본 0.26%, 독일 0.21%, 벨기에 0.15%, 이탈리아 0.12%, 스페인 0.10%, 태국 0.06%, 스위스 0.05%, 중국 0.01% 순으로 높았음

국가	확진자 수							누적 사망자 수(명)	전일 대비 확진자 증가율(%)	치명률(%)
	6.4.	6.5.	6.6.	6.7.	6.8.	6.9.	6.10.			
미국	1,849,560	1,870,156	1,894,753	1,917,080	1,938,842	1,956,499	1,973,803	111,751	0.88	5.66
영국	279,856	281,661	283,311	284,868	286,194	287,399	289,140	40,883	0.61	14.14
스페인	240,326	240,660	240,978	241,310	241,550	241,717	241,966	27,136	0.10	11.21
이탈리아	233,836	234,013	234,531	234,801	234,998	235,278	235,561	34,034	0.12	14.45
독일	184,121	184,472	184,924	185,450	185,750	186,109	186,506	8,736	0.21	4.68
이란	160,696	164,270	167,156	169,425	171,789	173,832	175,927	8,425	1.21	4.79
터키	166,422	167,410	168,340	169,218	170,132	171,121	172,114	4,729	0.58	2.75
프랑스	151,677	152,444	153,055	153,634	153,977	154,188	154,591	29,296	0.26	18.95
캐나다	93,085	93,715	94,335	95,057	95,699	96,244	96,653	7,897	0.42	8.17
중국	83,022	83,027	83,030	83,036	83,040	83,040	83,046	4,634	0.01	5.58
벨기에	58,685	58,767	58,907	59,072	59,226	59,348	59,437	9,619	0.15	16.18
네덜란드	46,733	46,942	47,152	47,335	47,574	47,739	47,903	6,031	0.34	12.59
인도네시아	27,549	28,233	28,818	29,521	30,514	31,186	32,033	1,883	2.72	5.88
스위스	30,893	30,913	30,936	30,956	30,965	30,972	30,988	1,663	0.05	5.37
필리핀	18,997	19,748	20,382	20,626	21,340	21,895	22,474	1,011	2.64	4.50
일본	17,018	17,064	17,103	17,141	17,174	17,210	17,251	919	0.24	5.33
한국	11,629	11,668	11,719	11,776	11,814	11,852	11,902	276	0.42	2.32
태국	3,084	3,101	3,102	3,104	3,112	3,119	3,121	58	0.06	1.86
베트남	328	328	328	329	329	329	332	0	0.91	0.00
전세계 총환자수	6,430,621	6,430,621	6,672,811	6,798,808	6,917,182	7,021,344	7,154,815	-	1.90%	5.72%
전세계 총사망자수	384,692	384,692	394,034	397,936	401,616	404,567	409,201	-	-	-

주요 발생국가 주간 동향

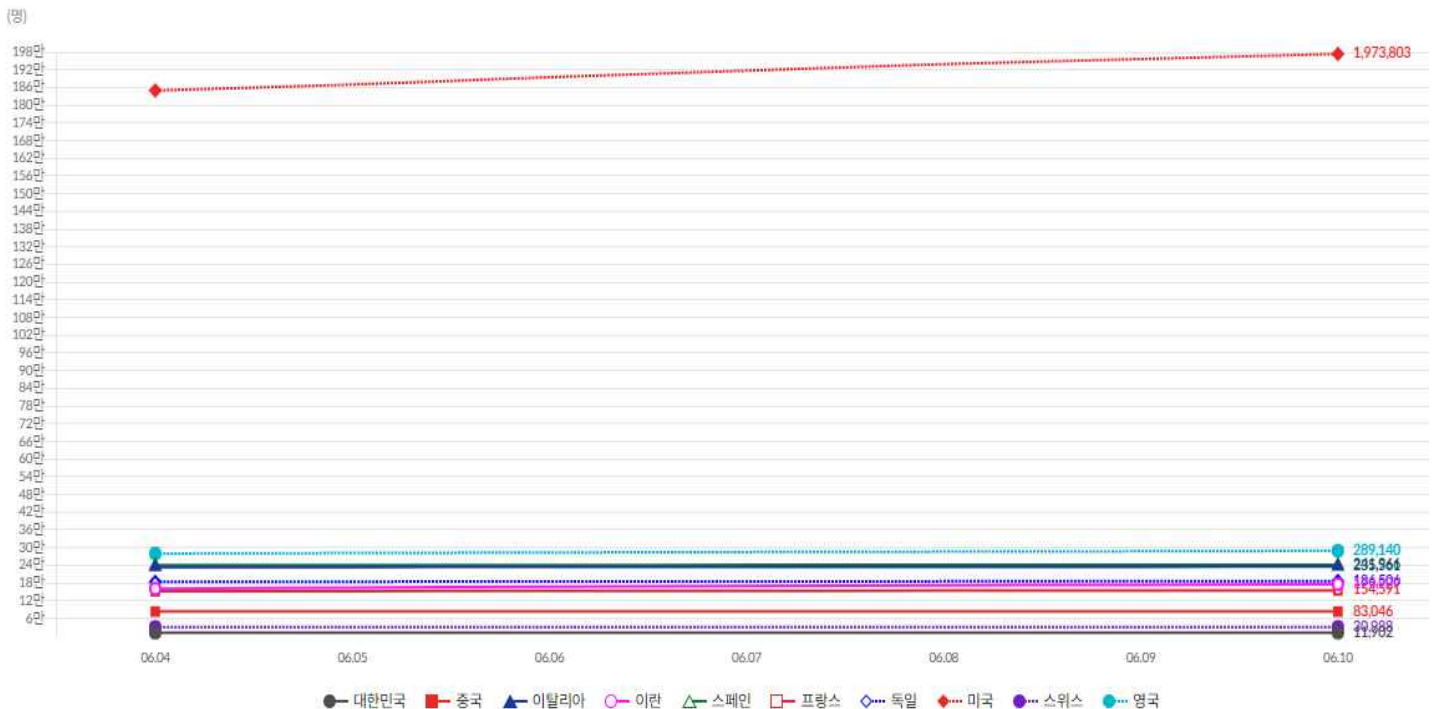

● 해외유입 현황 (2020. 6. 10. 0:00 기준) (출처) 질병관리본부

- 어제 신규 해외 유입 확진자 7명 발생, 추정 유입국가는 미주 2명, 기타 5명(파키스탄 3명, 필리핀 2명)임

해외유입 현황 6.10. 0시 기준

구분	합계	유입국가					확인 단계		국적	
		중국	중국 외 아시아	유럽	미주	아프리카	검역단계	지역사회	내국인	외국인
신규	7	0	5	0	2	0	0	6	1	1
누계	1,307	19 (1.5%)	246 (18.8%)	476 (36.4%)	557 (42.6%)	8 (0.6%)	1 (0.1%)	556 (42.5%)	751 (57.5%)	1,133 (86.7%)
확진자수(명)		여행국								
중국	19	-								
중국외아시아	246	필리핀, 태국, 인도네시아, 일본, 싱가포르, 말레이시아, 이란, 베트남, 아랍에미리트, 팔라우, 카타르, 터키, 인도, 파키스탄, 쿠웨이트, 타지키스탄, 오만, 방글라데시, 사우디아라비아 등								
유럽	476	영국, 스페인, 프랑스, 이탈리아, 아일랜드, 체코, 독일, 스위스, 포르투갈, 폴란드, 헝가리, 오스트리아, 네덜란드, 크로아티아, 에스토니아, 핀란드, 그리스, 러시아, 스웨덴 등								
아프리카	8	이집트, 남아공·나미비아·짐바브웨, 탄자니아								
미주	557	미국, 캐나다, 브라질, 아르헨티나, 멕시코, 페루, 콜롬비아, 칠레, 볼리비아, 우루과이, 에콰도르, 바베이도스 등								
호주	1	호주								

* 신고 기간(주)는 의사환자 신고 일자(주) 기준으로 확진신고 일자와 차이가 있음

해외유입 추정현황(6.10. 0시 기준)

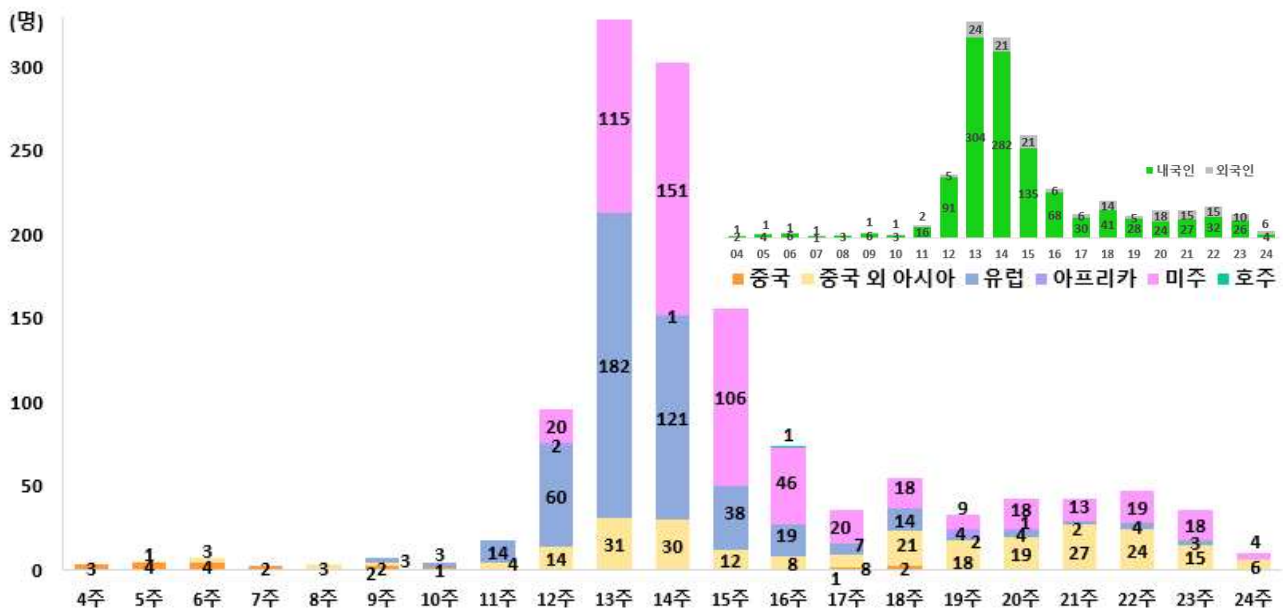

감염경로구분(해외유입, 지역사회)에 따른 전국, 서울시 일별 신규확진자 현황 (4.1일 이후)

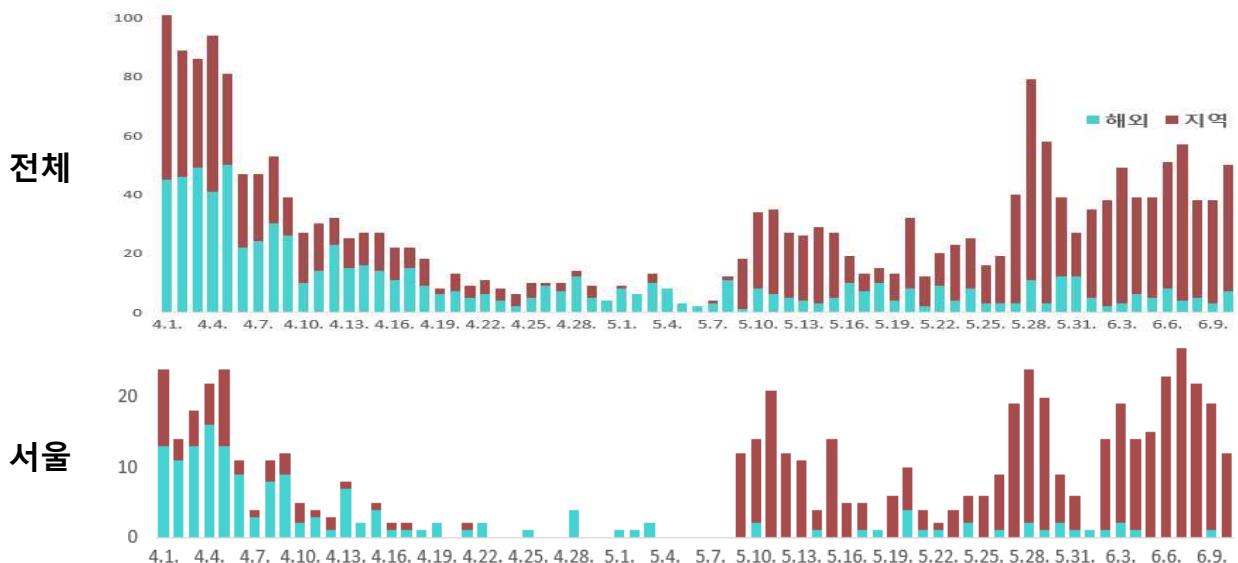

2. 정책 동향

서울시

서울소식 내 새소식, 보도자료, 소셜시장실 및 서울시 내부문건 기반으로 작성
서울특별시 공공보건의료재단

● 서울시 코로나19 대응 추진사항(6.10. 00시 기준) [이태원 집단발생 관련 검사 현황](~6.9.)

구분	검사인원	검사 현황		
		양성	음성	검사중
누계	42,317	139	42,178	-
이태원 유흥업소 관련	35,827	67	35,760	-
지역사회	6,490	72	6,418	-

[해외입국자 검사현황](4.1.~6.9.)

구분	대상자수	검 사 현 황			
		양성	음성	검사중	미 실시
누계	56,218	148	47,498	650	7,922
전일대비 증감	678	0	721	-70	27

[자가격리자 현황](6.9.) : 총 11,778명(해외 9,683명, 국내 2,095명)

- 자가격리자 현황(6.9.): 총 11,778명(해외 9,683명/국내 2,095명)
- 안전보호앱 설치율 94.2%(해외입국자 96%, 국내 88%) * 미설치: 고령, 어린이, 거부 등

구분	구분	6.3	6.4	6.5	6.6	6.7	6.8	6.9
		해외입국	자가격리자	8,710	8,891	9,133	9,212	9,445
	신규	773	747	771	651	802	747	823
	해제	571	566	529	572	569	734	598
국내	자가격리자	3,136	3,134	3,095	3,028	2,944	2,882	2,095

- 자가격리자 무단이탈 현황(6.9.): 총 108명(해외입국 81명, 국내 27명)
* 이탈(누적) 108명(신고 21건, 불시점검 36건, 모니터링 39건, 기타(자진신고 등) 12건)
* 안심밴드 착용 : 전체 22명(착용 중 6명, 격리해제 16명)
- 자가격리시설 운영(6.9.): 총 354실 중 276(+15)명 입소 중
* 호텔스카이파크 254실중 231명, 수유영어마을 100실중 45명
* 市 자가격리시설 추가 지정 : 더리센트호텔 207객실(6.10~)

[유흥시설 등 집단감염 위험시설 점검](6.8.(월) 09시 ~ 6.9.(화) 13시)

- (점검내용) 업종별 집합금지명령 등 감염병 예방수칙 준수여부
- (점 검 반) 민·관 합동 63반 167명(누적 2,555개반 7,339명)
- (점검실적) 유흥 2,160개소 중 고발 38개소

구분(개소)	유흥주점				음식점		스터디카	유사 유흥주점	
	감성	클럽	룸싸롱	콜라텍	일반	휴게	페	헌팅포차	단란주점
점검대상	90	41	1,968	59	121,247	35,682	172	19	2,526
점	51	15	728	8	170	51	0	15	102
검	1708	712	23,581	245	17,047	4,307	70	304	9,009
방역수칙 미준수 등	2	0	34	2	7	-	-	13	98
	38개소(+1) 고발				행정지도 7			즉시정지 6	행정지도 44

- * 폐업 및 휴업 : 헌팅포차 31개소(+1), 단란주점 3,051(+19)개소 / 업종전환 : 주점 등 65개소
- (홍보실적) 생활 속 거리두기 홍보 총 75,818개소
* 일반음식점 59,963(+1,016) 휴게음식점 15,703(+121) 스터디카페 152

[코로나19 피해청년 월세지원 사업 추진]

- (지원대상) 만 19세~39세 청년 중 5,000명 선정(기준중위소득 120% 이하 등)
- (지원내용) 청년 1인 가구 월 20만원 월세 최장 10개월 지원
- (신청기간) 2020.6.16.(화) ~ 6.29.(월)
- (접수방법) <http://housing.seoul.go.kr>에서 '서울 청년월세지원' 신청접수
- (신청기준)
* 코로나19로 실직했거나 소득이 25% 이상 감소한 청년 1천명
* 임차보증금과 차량시가표준액 합산금액이 낮은 순위 청년 4천명
- (지급일정) 소득재산 의뢰·조사(7월) → 대상자 발표(8월) → 지급(9월)

● 서울시, 자치구 선별진료소 ‘글로벌월’ 지원…의료진·검사자 공간분리, 탈진예방

- 서울시는 여름철 대비 의료방역 최일선에 있는 자치구 선별진료소의 안전한 운영과 의료진 보호를 위해 ‘글로벌월’ 검체채취 부스 설치를 지원함
- 서울시가 공공 선별진료소에 선제적으로 도입한 글로벌월 검체채취 부스는 검사 대상자가 투명한 아크릴벽 밖에 있으면 의료진이 비닐장갑이 달린 구멍을 통해 손을 뻗어 검체를 채취하는 방식으로, 의료진 공간은 검사자와 동선까지 완벽히 분리되며 냉방 운영시에도 공간 분리를 통해 교차감염을 예방할 수 있음
- 특히 의료진이 의심환자와 직접 접촉하지 않아 레벨D 방호복을 입지 않아도 무방해 피로도가 덜하며, 안전하고 신속하게 검사가 진행될 수 있다는 게 특징임
- 서울시는 글로벌월 부스 설치를 25개구 모두 지원하며, 각 자치구 상황에 맞게 보건소 선별진료소 야외 공간에 글로벌월 부스를 설치하는 등 선별진료소의 안전한 운영을 강화할 예정임
 - * 현재 보건소 선별진료소는 총 37개소가 운영 중이며, 시는 집단발생 상황에 따라 즉시 현장에 선별진료소를 설치하는 등 탄력적으로 가동하고 있음
- 시는 글로벌월 부스 지원으로 여름철 자치구 선별진료소에서 냉방기 운영으로 발생할 수 있는 비말 확산에 따른 감염 우려를 차단하고, 의료진의 레벨D방호복 착용에 따른 탈진도 예방할 수 있을 것으로 기대하고 있음
- 박원순 시장은 “코로나19 장기화에 따라 하절기 대비 전 자치구에 글로벌월 부스 설치를 지원해 안전한 선별진료소 운영과 의료진 보호에 만전을 기하겠다.”며 “서울시는 폭증하는 진단검사 수요를 지원하기 위해 글로벌월 방식의 공공 선별진료소를 도입·운영하고 있으며, 앞으로도 신속한 검사와 진료에 최선을 다하겠다.”고 말함



검체채취 부스 외관



부스 내부 글로벌월 설치 모습

● 서울시, 포스트코로나 선점할 유망 스타트업 전폭 지원

- 서울시가 포스트 코로나 시대 서울경제의 주역으로 스타트업에 주목하고 특단의 지원 대책으로 ‘3대 육성전략’을 제시함. 서울의 유망 스타트업들이 전례없는 위기와 산업 급변화 속에서 미래시장을 선점할 수 있도록 한다는 계획으로 총 1,750억 원을 과감히 투자함
- 특히 시는 바이오·의료 산업, 핀테크·드론로봇 등의 비대면 산업을 양대 전략산업으로 설정해 집중 지원하고, 초기 창업단계를 넘긴 ‘성장기 스타트업’으로 지원 타깃을 명확히 함



* 코로나19로 경기침체와 고용시장 경직이 장기화되는 상황에서도 국내 '바이오·의료' 분야에 대한 투자는 전년대비 33.9%, '비대면' 분야는 21.7% 증가, 위기 속에서도 기회선점에 나서고 있음. 국내 스타트업 2개 중 1개(42.5%)는 포스트 코로나 시대가 창업생태계에 새로운 기회가 될 것으로 전망함(중소벤처기업부, 5월)

- 서울시는 '3대 육성전략'을 통해 될성부른 유망 스타트업 100개사를 선정해 제품화부터 판로개척, 지식재산권 출원까지 기업당 1억 원의 '성장촉진 종합패키지'를 지원하고, 기업 당 최대 7명까지, 총 1만 명에 대한 기술인력 인건비도 5개월 간 한시적으로 지원해 핵심 기술개발 인력의 고용안정을 도모함
- 또, 성장기 스타트업 전용 펀드를 총 1,150억 원 규모로 조성하여 기업당 최대 30억 원 이상을 투자해 성장가도를 달리고 있는 스타트업이 코로나19 충격으로 조기 도산하는 일을 막을 계획임
- 시는 이런 다각도의 지원을 통해 성장 잠재력이 충분하지만 일시적인 투자절벽이나 자금위축으로 주저앉는 일이 없도록 지원하겠다고 밝혔으며, 나아가 기업가치 1천억 원 이상의 예비유니콘으로 성장하는 단계까지 집중적으로 뒷받침해 중앙정부 지원까지 연계하는 디딤돌 역할을 한다는 목표임

* 중앙정부(중소벤처기업부)는 기업가치 1,000억 원 이상의 '예비유니콘'을 지원 중임. 유망 스타트업이 서울시의 지원으로 예비유니콘으로 성장하면 예비유니콘 지원제도를 이어서 받게 됨

중소벤처기업부 예비유니콘 지원 제도

- 예비유니콘 : 유니콘기업으로 성장할 수 있는 기업가치 1,000억 이상 기업
 - ※ 유니콘기업 : 기업가치 1조원 이상 기업 ('20년 기준 한국 총 10개사 / 서울소재 8개사)
- 사업 연혁 : '19.4월 도입, 현재 총 27개사(서울소재 20개사) 선정 (15개 추가 선발 중)
- 펀드 지원 : 성장단계 스타트업의 유니콘 도약을 위한 점프업 펀드 1조원 조성
- 융자 지원 : 적자 여부 등 재무성과와 상관없이 최대 100억원까지 특별 보증

- 박원순 시장은 "전 세계가 코로나19 이후 경제회복 과정에서 스타트업의 역할에 주목하고 지원의 필요성을 느끼고 있지만 특단의 대책은 부재한 상태"라고 강조하고 "포스트 코로나 시대에는 새로운 패러다임을 이끌어 나갈 혁신과 기업가 정신이 더욱 중요해질 것이다. 코로나19라는 위기 너머 우리 앞에 다가와있는 성장의 기회를 놓치지 않기 위해 스타트업을 담대하게 지원하겠다."고 밝힘

* 미국은 스타트업에 대해 중소기업대출이 불가하고, 경제재난대출을 받을 시에도 부동산 담보를 요구하여 문턱을 매우 높은 상태
* 영국은 스타트업 지원의 필요성을 인식하고는 있으나, 구체적인 대안은 아직 논의 중인 상태

- '3대 육성전략'은 ①스타트업 기술인력 1만 명 인건비 지원(500억 원) ②유망 스타트업 100개사에 1억 원의 성장촉진 종합 패키지 지원(100억 원) ③새로운 펀드 조성으로 기회선점에 투자(1,150억+α)임

* 서울시는 4차례에 걸쳐 국내외 스타트업과 화상회의와 간담회를 갖고 다양한 의견을 수렴해 이번 대책에 담아냄. 기업들은 현 시점에서 ▲인력 확보유지 ▲새로운 기회 선점을 위한 자금 부족 ▲코로나19로 인한 투자자금 확보의 어려움 등을 호소함

* 실제로 코로나19 이후 글로벌 스타트업의 74%가 종사자 감원을 시행했고, 67%는 투자지출을 감축하는 등 불확실한 상황이 계속되고 있는 실정임

글로벌 스타트업 생태계 영향

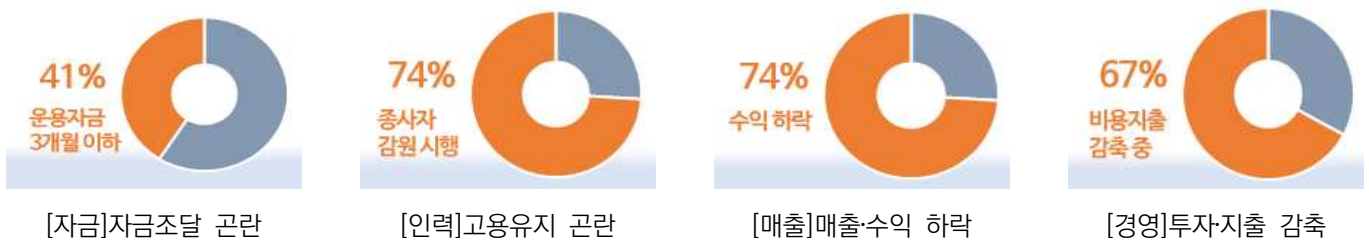

[1. 스타트업 기술인력 1만 명 인건비 지원(500억 원)]

- 첫째, 글로벌 스타트업의 74%가 종사자 감원을 시행 중인 가운데, 서울시는 기술개발 분야 인력의 고용안정과 신규 채용 활성화를 위해 약 2천 개 유망 스타트업에 총 1만 명의 기술인력 인건비를 지원함

- 기업 규모에 따라 3명~7명까지 5개월 간, 1명당 총 500만 원(1인당 월 100만 원)을 지원받을 수 있고, 시는 빠르면 7월 중 서울산업진흥원(SBA) 내에 전담 신청창구를 개설해 신속하게 지원할 계획임

* ▲바이오·의료 ▲비대면 하드웨어 ▲비대면 소프트웨어 분야에서 시장성이 검증된 스타트업(시리즈A 단계 이상)이 대상임. 3년 이내 투자유치 누적액이 1억 이상, 연매출 30억 이내의 기업이어야 함

* 효과적인 지원을 위하여 스타트업 업계, 벤처투자자, 엔젤투자자 등 민간단체의 협조를 받아 희망기업에 대한 홍보와 적극적인 참여를 유도할 예정임

2. 유망 스타트업 100개사에 1억 원 성장촉진 종합 패키지(100억 원)

- 둘째, '성장촉진 종합 패키지'는 예비유니콘(기업가치 1,000억 원 이상)으로 성장 잠재력이 있는 유망 스타트업을 선정해 각 기업별로 필요로 하는 다양한 지원을 선택해 받도록 지원하는 제도임

- (사업개발) 대학·대기업 등 기술R&D, 사업고도화·제품화·양산 사업비 등
- (판로개척) 아마존(미)·라쿠텐(일) 등 온라인플랫폼 입점, 홍보·유통분야 등
- (기술획득) 지식재산권 출원·등록, 해외현지 IR·엑셀러레이팅 참가 등

- 7월부터 민간 VC, AC 등의 엄격한 검증절차를 거쳐 총 100개사를 선발해 기업 당 1억 원을 지원함. 투자유치 성과가 있거나 기술성숙도가 높은 기업을 우선적으로 선발한다는 계획임

* 100개사 중 30개사는 코로나19로 주목도가 높아진 바이오·의료 분야 기업으로 선정, 오는 9월 개최 예정인 서울시의 대표적인 글로벌 스타트업 페스티벌인 'Tech-Rise'와 연계한 글로벌 IR(Investor Relations)을 통해 선발함

* 나머지 70개사는 일반 분야로, 7월부터 서울창업허브 등 서울시 창업플랫폼을 통한 온라인 IR로 선발함

3. 성장기 스타트업 전용 펀드 새롭게 조성(1,150억 원+α)

- 셋째, 우수한 기술을 보유하고 있지만 갑작스런 경제충격으로 적기에 투자를 받지 못해 도산하는 일을 막고, 기회선점에 투자하기 위해 성장기 스타트업 전용 펀드를 새롭게 조성함. SBA 기금 등을 활용해 시가 115억 원(SBA 투자기금 15억, 혁신창업펀드 100억)을 출자하고 민간 금융회사 등으로부터 출자받아 총 1,150억 원 이상을 투자함

- 우선 8월부터 시드자금이나 시리즈A(2억~10억) 투자를 받고 후속투자를 기다리고 있는 100개 유망 스타트업에 총 150억 원을 선제적으로 투자하고, 시가 '자금 징검다리' 역할을 한다는 계획임

구분	시드(Seed)	Series A	Series B 이상	글로벌시장 기준
규모	3천만원~1억원 미만	2억원~10억원 미만	10억원 이상	Series B 글로벌 기준 50억원 이상
주체	엔젤투자자	VC·정부·시	VC	글로벌 VC
목적	창업초기 자금지원	초기기업 데스밸리 극복	미래 성장성 투자	글로벌 유니콘 성장기대 투자
비고	글로벌 Top5 창업도시 - 전략성장 투자 프로젝트		신규 추진과제(추경)	

SBA 투자기금을 활용한 조기투자 확대

- 대상기업 : 시드·시리즈 A 투자유치 후 후속투자 준비 중인 기업(브릿지)
- 규모 : SBA 투자기금 출자(15억원) ⇨ 민간자금 포함 150억원 이상 조성
- 지원 : 기업당 1.5억원 지분투자 ⇨ 100개 기업 긴급 조기투자 진행

- 12월에는 그보다 더 성장한 '시리즈B'(투자규모 10억 원 이상) 단계에 있는 스타트업에 투자하기 위해 1,000억 원 이상 규모의 펀드를 추가 조성함. 최대 32개 기업에 기업당 30억 원 이상의 대규모 투자를 단행해 더 큰 성장을 이끈다는 계획임

* 시리즈B 투자는 스타트업이 사업을 확장하고 시장 점유율을 높이는 단계에서 이뤄지는 투자로, 이 단계에 있는 기업은 성장 가능성과 기술성이 이미 검증된 기업들임

* 기존 시리즈A 중심의 기존 '서울시 혁신창업펀드'의 출자를 확대하는 방식으로 펀드를 조성함

市 혁신창업펀드 확대, 시리즈 B 이상 투자

- 대상기업 : 시리즈 A 투자유치 후 시리즈 B 이상 준비 중인 기업
- 규모 : 창업펀드 출자 확대(100억원) ⇨ 민간자금 포함 1,000억원 이상 조성
※ 재투자자금(100억 추가 출자)에서 중소기업육성기금으로 이전
- 지원 : 기업당 약 30억원 규모 ⇨ 최대 32개 기업 시리즈 B 이상 투자

- 한편, 박원순 시장은 10일(수) 12시 코리아스타트업포럼, 엔젤투자협회 등 스타트업계를 대표하는 단체와 「코로나19 대응 기회선점을 통한 차세대 유망 스타트업 성장촉진 상생협약」을 체결함. 서울시의 다양한 지원을 통해 유망 스타트업이 글로벌 기업으로 성장하고, 이 기업들이 다시 서울의 후배 스타트업을 지원하는 '순환 스타트업 생태계' 조성에 뜻을 모으는 자리임

* 협약 참석자 : 게드 비터리히(Gerd Bitterlich, 메르세데스-벤츠코리아 부사장), 고영하(한국엔젤투자협회 회장), 류열(S-OIL(주) 사장), 최성진(코리아스타트업포럼 대표), 홍철기(서울지역창업보육센터협의회 회장)

● 영국 등 12개국 보건 관련 장관급 화상원탁회의, 코로나19 대응 디지털 기술 활용 경험 공유

- 박능후 보건복지부 장관은 6월 9일(화) 22시 영국 보건사회부 장관(Matt Hancock)이 주재하는 회의에 참석하여 미국, 일본 등 12개국 보건 및 관계부처 장·차관과 함께 코로나19 대응에 있어서 디지털 기술을 활용한 경험을 공유하였음
 - * 참석국 : 한국, 영국, 미국, 일본, 스웨덴, 에스토니아, 핀란드, 북아일랜드, 노르웨이, 스코틀랜드, 싱가포르, 사우디아라비아
- 박능후 장관은 진단·역학조사·치료·검역 및 격리 등 방역의 전 과정에 있어 창의적이고 혁신적인 디지털 기술을 활용한 경험을 설명하였음
 - * 인공지능(AI) 기반 흉부 엑스선(X-ray), 컴퓨터 단층촬영(CT) 판독 해석을 활용한 중증환자의 신속한 분류에 따른 의료자원 집중이 확진자의 치명률을 낮출 수 있었음을 언급
 - * 역학조사 부분에서도 보다 신속하고 정밀한 역학조사가 가능하도록 디지털 기술을 접목한 '역학조사지원시스템'을 운영하고 있음을 설명하였음
 - * 역학조사지원시스템: 데이터에 대한 실시간 분석을 통해 확진자 이동경로를 신속히 파악하게 하고, 확진자들 동선에 대한 시공간 분석을 통하여 전염경로 및 전염 핫스팟 지역을 찾아내기 위한 시스템
 - * 또한, 치료제 및 백신 유망 후보물질 발견에 있어서도 데이터 분석을 위한 인공지능(AI) 활용을 언급하였음
 - * 그 외에도 자가진단앱, 긴급재난 문자, 마스크 정보 웹, 범부처 화상회의 등에 디지털 기술이 광범위하게 활용됨을 밝힘
- 영국 보건사회부 맷 핸콕(Matt Hancock) 장관은 “한국을 포함한 각국의 경험과 정보 공유에 대해 감사함을 표하며, 앞으로 구체적인 논의와 협력을 더 이어갈 수 있기를 희망한다.”라고 밝혔음
- 이번 화상회의를 마치며 보건복지부 박능후 장관은 “디지털 기술뿐 아니라 다양한 분야에서 상호신뢰와 포용의 정신으로 단합하는 계기가 되기를 희망하면서, 전 세계적인 연대와 협력만이 포스트 코로나 시대의 희망을 더 크게 키울 수 있다.”라고 전함

● 동선 정보 노출 관련 삭제 강화 방안

- 중앙재난안전대책본부는 코로나19 확진자 동선 정보 삭제와 관련한 구체적인 방안을 논의하였음
- 그간 인터넷상에 공개 기한이 지난 코로나19 확진자의 동선정보가 지속적으로 노출되어 확진자의 사생활 침해 및 확진자의 동선에 포함된 업소의 2차 피해 문제가 발생했었음
- 중앙재난안전대책본부는 이와 같은 문제점을 개선하기 위해 정보 삭제에 대한 구체적인 방안을 마련하였음
 - * ▲많은 지방자치단체의 삭제 요청에 대응하기 위해 한국인터넷진흥원(KISA)으로 창구를 일원화하고 모니터링 요원도 확대·운영토록 하였으며, ▲동선정보 탐지에 대한 지침과 작성 양식을 만들어 지방자치단체에 배포하고, ▲인터넷사업자와 간담회 개최를 통해 동선정보의 자율 삭제를 요청할 계획이며, ▲14일이 지난 동선정보(업소명 등)가 포함된 기사에 대해 언론사의 자발적인 음영처리 또는 삭제를 요청할 예정임
- 나아가 공개한 동선정보에 대하여 공개의 필요성이 없어진 경우 삭제하도록 하는 법적 근거 마련을 검토하고, 언론기사에서 14일이 지난 동선정보가 삭제될 수 있도록 '감염병보도준칙' 개정에 대해 한국기자협회 등에 요청할 예정임
- 중앙재난안전대책본부는 이와같은 노력을 통해 불필요한 개인정보 노출에 따른 피해를 방지하고 개인정보 관리 강화에 대한 인식이 제고될 것으로 기대한다고 밝힘

● 전자출입명부 본사업 추진 방안

- 중앙재난안전대책본부는 「전자출입명부」(KI-Pass: Korea Internet - Pass)의 본사업 도입 보고를 받고, 필요한 조치사항과 협조 필요사항을 논의함
- 「전자출입명부」(KI-Pass: Korea Internet - Pass)는 유흥주점 등 고위험시설 이용 시, 정보통신기술(QR코드)을 활용하여 출입명부 등을 관리하는 것으로서 6월 1일(월)부터 6월 7일(일)까지 서울, 인천, 대전의 16개 시범 지정 시설을 대상으로 시범사업을 실시하였음
 - * 시범사업 결과, 16개 시범지정시설에서 4,629명이 전자출입명부를 이용하였고, 16개 시설 외에 4,933개소의 시설에서도 자발적으로 앱을 설치·참여하여, 14,045명이 추가로 전자출입명부를 이용하였음
- 중앙재난안전대책본부는 시범사업에 이어 6월 10일부터 전자출입명부(KI-Pass)를 전국 고위험시설 등에 도입할 예정임

- 이용자는 고위험시설 이용 시 개인별 암호화된 1회용 QR코드를 발급받아 시설관리자에게 제시하여야 함
 - * QR 코드 발급관련 국민 불편을 최소화하기 위하여, NAVER 등 상용 QR 코드 앱 운용회사와 협력 중
- 시설관리자는 이용자가 제시한 QR코드를 별도 앱을 통해 스캔하고, 스캔된 정보는 공공기관인 사회보장정보원으로 자동 전송함
 - * 구글 플레이스토어 및 애플 앱스토어에서 “전자출입명부” 내려받기 및 설치 가능
- 전자출입명부 적용시설 및 기간은 다음과 같음

구 분	시설 종류	
의무 적용 시설	1. 고위험시설 8종	
	시설 유형	고위험시설
	음식점	헌팅포차, 감성주점
	유흥시설	유흥주점(클럽, 룸살롱 등), 단란주점, 콜라텍
	여가시설	노래연습장
	체육시설	실내집단운동(격렬한 GX류) * GX(Group Exercise) : 줘바, 태보, 스피닝 등
	공연시설	실내 스탠딩공연장(관객석 전부 또는 일부가 입석으로 운영되는 공연장)
	2. 지자체에서 개별적으로 집합제한명령을 내린 시설 또는 전자출입명부 적용을 명한 시설	
	※ 도입 권고 : 통산포란 시설 및 독자적 사생활을 활용 중인 시설 및 지자체	
임의 적용 시설	<ul style="list-style-type: none"> ■ 자율적 판단에 따라 앱 설치·회원가입 후 사용 가능 ※ 학원 등도 자발적 참여 권고 	
적용 기간	<ul style="list-style-type: none"> ■ 감염병 위기 경보 “심각”, “경계” 단계까지 한시적 운영 	

* 의무적용시설 적용 계도기간: 6.10.~6.30.

- 중앙재난안전대책본부는 본 사업 도입과 더불어, 시범사업 시 확인된 개선이 필요한 사항들을 아래와 같이 보완할 예정임
- 먼저 지방자치단체 및 관계기관 담당자 대상 합동 교육(영상회의)을 추가로 실시하여 담당자들의 전자출입명부 관련 이해도를 높일 예정임
 - * 1, 2차 합동 교육 실시 완료 : 1차 6.8.(월), 2차 6.9.(화)
- 아울러 홍보영상, 카드뉴스 등을 통해 전자출입명부 이용 방법, 정보처리절차 등을 지속적으로 홍보할 예정이며, PASS(이동통신사 통합 간편 본인 확인 서비스) 등 QR코드 발급회사를 확대하고, QR코드 관련 시스템과 앱을 지속 개선해 나갈 예정임
- 중앙재난안전대책본부 「전자출입명부」 도입을 통해 허위 명부 작성 등의 문제를 개선함과 동시에 시설관리자의 출입명부 관리 부담을 크게 줄이고, 이용자의 교차 감염 우려 및 개인정보 노출 역시 최소화될 것으로 예상된다고 밝혔음
- 아울러 코로나19의 확산을 방지하고 신속한 방역 조치를 위해 「전자출입명부」 시스템이 정착할 수 있도록 국민 여러분의 적극적인 동참을 부탁드립니다 당부하였음

● 지방공무원·지방교육청 8·9급 공채시험 방역관리대책

- 중앙재난안전대책본부는 2020년 지방공무원 및 지방교육청 8·9급 공개경쟁임용시험이 엄격한 방역정책에 따라 서울을 포함한 전국 17개 시도에서 6월 13일 일제히 실시된다고 밝혔음
- 지방공무원 시험은 24만 명이 593개 시험장에서 응시 예정이며, 지방교육청 공무원 시험은 5만 5000명이 109개 시험장에서 응시 예정임
- 총 29만 5000명이 응시할 예정인 이번 시험은 안전한 시험 시행을 최우선 목표로 하여 다음과 같은 방역 대책 아래 진행할 계획임
- 우선 시험실당 수용 인원을 예년의 30인실 수준에서 20인 이하로 배치하고 이를 위해 전년 대비 4,461개 시험실을 추가로 확보하였음
- 또한 각 시험장별로 방역담당관 11명을 배치하고, 보건소, 소방서 및 의료기관과 비상연락체계를 유지하여 특이상황 발생 시 즉시 대응하도록 조치하였음
- 응시대상자가 자가격리 대상인 경우 사전에 신청을 받아 자택 방문 또는 별도의 지정된 장소에서 시험에 응시하도록 하였음

- 시험 당일에는 반드시 마스크 착용 및 손 소독 후 발열검사를 거쳐 입장하도록 하며, 발열 등 이상 증상이 있는 응시자는 예비시험실에서 따로 시험에 응시하고, 감염의심 징후가 높은 고위험 응시자는 즉시 보건소로 이송하는 등 필요한 조치를 취할 계획임
- 또한 응시자는 시험장에서 반드시 마스크를 착용하여야 하며, 화장실 사용 등 대기 시에는 1.5m 이상의 거리를 두어야 함
 - * 시험 종료 후에도 안내에 따라 1.5m 간격을 유지하며, 순차적으로 퇴실하여야 함
- 중앙재난안전대책본부는 17개 시도 및 교육청에 총선 및 5급 공채 시험을 무리 없이 치룬 경험을 바탕으로 이번 시험이 감염의 우려 없이 안전하게 치뤄질 수 있도록 최선을 다해줄 것을 당부하였음

● 특별 여행주간 조정 계획

- 중앙재난안전대책본부는 최근 수도권을 중심으로 코로나19 확진자가 증가하고 있는 점을 고려하여 '2020 특별 여행주간' 기간을 당초 계획된 일정보다 연기하고 기간도 축소하기로 하였다고 밝힘
- 특별 여행주간은 당초 6.20(토)~7.19(일)까지 30일간 정하여 운영하기로 하였으나 7.1(수)~7.19(일)까지 19일간 운영하기로 하였음
- 중앙재난안전대책본부는 코로나19와 관련한 상황의 엄중함을 인식하여 특별여행주간을 축소하기로 결정했으며, 여행주간 전이라도 여행지 방역과 안전을 최우선에 두고 국민의 안전여행 문화 확산에 총력을 기울일 것이라고 밝혔음

● 하절기 선별진료소 운영수칙 마련·배포, 선별진료소 에어컨 설치비 즉시 지원

- 중앙재난안전대책본부는 하절기 선별진료소 운영과 관련하여 무더위와 과도한 발한 등에 노출된 운영인력의 근무조건 개선을 위한 「하절기 선별진료소 운영수칙」을 마련하여 배포한다고 밝힘
- 이번 운영수칙은 하절기에 두꺼운 방호복을 입고 선별진료소에서 검체 채취 업무를 하는 의료진 및 운영인력의 근무여건을 개선할 수 있는 내용으로 마련되었음
- 운영수칙 주요 내용으로는 업무유형별 개인보호구 착용 관련 사항, 근무조건 및 환경 개선 사항이 포함되어있음
 - * (개인보호구) 전신가운을 포함한 4종(수술용 가운, 페이스섶드, N95 마스크, 장갑) 사용 권장
 - * (개선사항) ①사전예약제 운영, ②수분섭취와 체온 유지를 위한 식수 및 냉방기 비치, ③야외 설치시 그늘이 있는 곳에 설치, ④ 오후 시간대는 운영 축소 등
- 한편 코로나19 중앙사고수습본부는 선별진료소에 냉·난방기를 즉시 설치 지원하기로 결정함
- 지원 대상은 의료기관 및 보건소에 설치된 모든 선별진료소(614개소)이며, 중앙사고수습본부 예산을 우선 활용할 계획임
- 의료기관 등은 냉·난방기를 먼저 설치한 후 비용을 청구하면 전액 예산을 지원받을 수 있음(지원 예산 약 30억 원, 기존 예비비 활용)
- 아울러 중앙방역대책본부는 무더위와 과도한 발한 등에 노출된 선별진료소 근무자의 근무 환경 개선을 위해 오늘 「하절기 선별진료소 운영 안내」를 마련하여 지방자치단체에 배포할 예정임
- 이번 지침에는 접수·진료 및 검체 채취 시 전신 가운을 포함한 4종(수술용 가운, 페이스 섶드, N95마스크, 장갑) 사용을 권장하고, 근무자들의 휴식을 위한 냉방 공간 마련 등 근무 환경 개선 사항과 함께, 검사대상자를 분산하고, 하루 중 기온이 가장 높은 오후 시간대(12~16시)는 선별진료소 운영을 축소하는 방안 등을 담고 있음

● 생활 속 거리 두기 점검 및 홍보 현황

- 6월 9일(화) 각 지방자치단체는 ▲학원·독서실 1,127개소 ▲공중화장실 19,648개소 등 41개 분야 총 41,090개 시설을 점검하여, 마스크 미착용, 발열체크 미흡 등 방역수칙 위반사례 288건을 확인하고 행정지도를 하였음
 - * 부산에서는 개척교회, 탁구클럽을 중심으로 현장점검을 하였고, 강원도에서는 노래연습장 등을 대상으로 방역지침 준수 여부를 점검하였음
- 클럽·감성주점 등 유흥시설 4,976개소에 대해서는 지방자치단체·경찰·식품의약품안전처가 합동(124개반, 811명)으로 심야시간(22시~02시) 특별점검을 실시하였음
 - * 점검 결과, 2,477개소(49.8%)가 영업 중지 중임을 확인하였고, 영업 중인 업소 2,499개소 중에서 출입자 대장 작성 미흡, 발열체크 미흡한 사례 등 18건이 발견(전북)되어 이에 대한 행정지도를 실시하였음

● 자가격리자 관리 현황

- 6월 9일(화) 오후 6시 기준, 2,980명이 신규 자가격리 대상자로 등록되었고 5,280명이 해제되어, 확진자와 접촉하거나 해외에서 입국한 후 자가격리 중인 사람은 총 39,616명임
 - * 국내 발생 7,734명, 해외 입국 31,882명
- 자택 격리자의 관리를 위해 필요한 '자가격리자 안전관리 앱'은 93.6% 설치되었음
- 어제(6.9)는 인근 공원산책 등을 이유로 격리장소를 무단이탈한 2명을 확인하였으며, 모두 고발 조치 하였음
 - * 지금까지 안심밴드를 착용한 사람은 총 113명이며, 이 중 99명은 자가격리가 해제되어 현재 14명이 안심밴드를 착용하고 있음
- 이와 함께 해외입국자나 거처가 없는 자가격리자가 생활하며 자가격리를 하거나 진단검사 결과를 기다릴 수 있도록 16개 시도에 83개소(2,537실)의 임시생활시설을 운영하고 있으며 이곳에 699명이 입소하여 격리 중임
 - * (6월 9일) 입소 138명, 퇴소 146명 / 의료진 등 근무인력 387명
- 중앙재난안전대책본부는 앞으로도 정보통신기술(ICT) 등 첨단장비 활용과 유선 감시를 병행하여 자가격리자 무단이탈로 지역사회에 감염이 확산되지 않도록 관리를 강화하겠다고 밝혔음

일자	국내 발생(명)	정부	서울시
'20.01.03.	-	· 질병관리본부, 「우한시 원인불명 폐렴 대책반」 가동 - 우한시 발 항공편 입국자 검역 강화 - 중국 보건당국, WHO와 긴밀한 협력체계 유지 - 우한 방문 또는 체류자 발열, 호흡기증상 시 1339 신고 당부	
'20.01.08.	-	· 국내 조사대상 첫 유증상자 발생 - 중국 국적 36세 여성 1명, 유증상자 분류되어 격리, 치료, 검사 실시 - 접촉자 역학조사 및 모니터링 시작(29명)	
'20.01.11.	-	· 첫 유증상자 PCR 검사 결과 음성 - 유증상자 및 접촉자 모니터링 종료	-
'20.01.13.	-	· 질병관리본부, 신종코로나바이러스 분석·검사법 개발 착수	
'20.01.16.	-	· 질병관리본부, 신종코로나바이러스 지역사회 대응 강화 - 중국 우한시 방문자 중 14일 이내 유증상자 신속한 사례분류, 진단검사 - '신종 코로나바이러스 대응절차(3판)' 배포('20.1.17.) - 각 시·도 대책반 구성, 설 연휴 비상방역근무체계 가동 - 시도 보건환경연구원에 PCR 검사 이관, 지역별 신속검사 가능하도록 계획	
stage 1_중국 유입, 국내 첫 확진환자 발생			
'20.01.20.	확진:1(+1)	· 신종코로나바이러스 감염증 국내 첫 확진환자 발생 - 35세 여성(중국국적) 인천공항 검역과정 발열 등 유증상	· 서울시 확진자 최초발생 ※ 공식자료 기반 후향적 확진일자 재추정
'20.01.23.	확진:1(-) 확진:1	· 질병관리본부, 감염병 위기경보 수준 '주의' 단계로 상향	
'20.01.24.	확진:2(+1) ※미발표	· 신종코로나바이러스 감염증 두 번째 확진자 확인 - 중국 후베이성 우한시 근무자(55세, 한국인 남성), 김포공항 검역과정 유증상 확인 · WHO 긴급위원회 "아직 국제공중보건위기상황 아니야"	· 서울시 '신종 코로나 방역대책 반 가동' 설연휴 24시간 대응
'20.01.26.	확진:3(+1) ※미발표	· 신종코로나바이러스 감염증 세 번째 확진자 확인 - 후베이성 우한시로부터 입국한 한국인(54세 남성), 1.20. 귀국 · 질병관리본부, 중국 전역 검역대상 오염지역 지정, 사례정의 확대 - 의사환자 및 조사대상유증상자 사례정의 확대로 격리 및 감시대상자 큰 폭 증가	-
'20.01.27.	확진:4(+1) ※미발표	· 신종코로나바이러스 감염증 네 번째 확진자 확인 - 후베이성 우한시 방문 후 귀국, 55세 남자 한국인 · 보건복지부, 감염병 위기경보 단계, "주의→경계" 격상 · 보건복지부, 「 신종 코로나바이러스 감염증 중앙사고수습본부 」 설치 - 국립중앙의료원, 신종 코로나바이러스 감염증 대응으로 기능 전환	-
'20.01.28.	확진:4(-) ※미발표	· 최근 14일내 중국 우한 입국자 전수조사 실시 · 지역사회 확산 방지 위해 대응체계 강화 - 지자체별 선별진료소 추가 확대(1.28. 현재 288개 운영) - 1339 상담센터 상담 인력(27명→170명) 추가 확보 - 감염병관리병상 추가 확보 계획 수립(국가지정입원치료병상 29개 병원, 161 병실) - 민간의료기관 신종코로나바이러스 검사 가능 하도록 기술과 자료 제공 - 신종 코로나바이러스감염증 대비 어린이집 등 대응요령 배포 · WHO 신종코로나바이러스 감염증 위험 수위 '보통→높음'으로 조정	· 보건소(25개), 시립병원(4개) 선별진료소 운영 · 격리병상 71개 상시 가동 준비 · 중국동포 밀집지역 임시 신고·지정 센터 지정 · 예방 등 시민 집중 홍보 안내 강화
'20.01.30.	확진:6(+2) 확진:4	· 신종 코로나바이러스 추가 환자 2명 확인, 첫 2차 감염 사례 발생 - 우한 방문 후 귀국(32세 남자 한국인), 세 번째 확진자 접촉자(56세 남자 한국인) · 문재인 대통령 주재 「신종 코로나바이러스 감염증 대책 종합점검회의」 개최 - 검역인력 확충, 보건소 기능 감염병 중심으로 전환, 격리 시 보상 등 범부처 총력 대응 · 민간 협력으로 진단 빠른 '실시간유전자 증폭검사' 구축·검증·평가 완료 - real time RT-PCR, 1회 검사로 확진, 6시간 이내 결과 확인 가능 - 1.31.부터 전국 18개 보건환경연구원에서 검사 실시 · 의료기관 DUR, ITS를 통한 환자 해외 여행력 확인 - DUR(의약품안전사용서비스), ITS(해외여행력 정보 제공프로그램)	· 중국 우한시 입국자 208명 전 수 조사 진행 · 관망 위기관리TF 체계 구성 · 서울시, 신종코로나바이러스 감염증 상황 매일 유튜브 생방송 실시 · 서울시 소방재난본부, 신종코로나바이러스 의심환자 이송지 원반 확대 운영
'20.01.31.	확진:11(+5) ※미발표	· 우한교민 368명 1차 입국 , 유증상 18명 · 질병관리본부 확진자 역학조사 경과발표, 접촉자 자기격리 및 심층조사 시행 · "신종 코로나바이러스 대응 실험실 생물안전 잠정기준" 안내 · 보건소 선별진료서 이동형 X-ray 장비 구매 188억원 지원 · 중앙사고수습본부, 확진자의 확인되지 않은 개인정보 확산 사건 수사 의뢰 · WHO 현지시각 1.30. " 국제보건위기상황 " 선포	· 선별진료소 58개소 확대 - 시립병원 4개소 추가 - 서울의료원 응급실 유증상 전용응급실로 전환 - 이동 선별진료소 7개 설치 지원 · 역학조사관 4→11명 확대 · 검사기능 강화

코로나19 발생 현황 및 정부 대응 요약

일자	국내 발생	정부	서울시
'20.02.01.	확진:12(+1)	· 중앙사고수습본부 회의 관계부처 합동 확대 개편 - 중국 유학생, 여행자, 근로자 등 관련 방역 관리방안 범부처적 안전 논의	
	※미발표	· 우한교민 333명 2차 입국 , 유증상자 7명, 국립의료원 이송 · 마스크와 손소독제 매점·매석 금지하는 고시가 법제처 검토 완료	
'20.02.02.	확진:15(+3)	· 중앙사고수습본부, 전국 선별진료소 288개→532개로 대폭 확대 · 1339 상담인력 (1.31.)38명→126명(2.1.)→188(2.4.) 계획	
	※미발표	· 우한입국 교민 총 701명 검체 채취 검사, 1차 입국자 1명 확진 - 경찰인재개발원(아산)에 520명, 국가공무원인재개발원(진천)에 156명 입소 - 입국일로부터 14일간 격리, 종료 후 한 차례 더 진단검사 시행	
'20.02.03.	확진:15(-)	· 중앙사고수습본부 본부장(차관→장관)주재로 격상 · 중국 후베이성에서 입국하는 모든 외국인 입국 제한조치(2.4.0시부터) · 제주 무사증입국제도 일시 중단	· 서울시, 소상공인 피해 최소화 - 기금 자금 5,000억원 지원 - 금리 0.5%p인하 등 - 관광객 집중지역 방역소독 · 대외협력기금 2억원 지원 - 우한교민 격리 주변 지역 의약품 지원
	※미발표	· 중국 전용 입국장 별도 설치, 특별입국절차 진행 - 특별입국절차: 중국에서 입국하는 모든 내외국인 거주지, 실연력처 확인 후 입국 허용 · 밀접접촉자, 일상접촉자 구분 폐지, '접촉자' 전원 자가격리 조치 · 중국 유입 추정 9명, 일본 확진자 접촉 1명, 국내 2차 감염 5명	
'20.02.04.	확진:16(+1)	· 신종코로나바이러스 진단시약 긴급사용 승인, 의료기관까지 검사 확대 - 지역사회 확산 방지, 조기 진단위해 2.7.부터 민간 의료기관에서 검사 가능 · 1339, 129, 공단 상담센터 등 유관기관 포함 총 596명 상담 배치	· 지하철 버스, 택시 감염 예방 본격 돌입 - 대중교통 대대적 방역 · DDP 예방을 위한 특별방역 - 방역 매주 실시 - 열화상 카메라, 세정제 등 배치
	※미발표	· 우한지역 입국자 명단 서울시 송부, 소재 및 위치 파악 전수조사 협업 · 집단시설다중이용시설 등 대응지침 배포 - 중국 전 지역 다녀온 직원 및 이용자 14일간 업무 배제, 등원 중단 권고 - 전 부처의 집단시설 및 다중이용시설에 적용 · 16번째 환자, 태국 여행 후 확진(태국 정부 확진자 관련 자료 공유 요청)	
'20.02.05.	확진:19(+3) 완치:1(+1)	· 2번째 환자, 확진자 중 처음 퇴원 · 질병관리본부, 신종코로나바이러스 감염증 환자 바이러스 분리 성공 - 신종 코로나바이러스 한국 분리주 이름: BetaCoV/Korea/KCDC03/2020 - 유전정보 공개, 백신·치료제 개발 등을 위해 과학계와 공유	· 외국인 밀집지역 식품업소 802곳 집중점검, 확산 차단 - 3개 시장 75명 투입 선제적 점검 - 야생동물 등 취급여부 점검 - 1개 시장 방역·소독 실시
	확진:7	· 국립보건연구원, 신종코로나바이러스 치료제 및 백신개발 연구 착수 · 중앙사고수습본부 유관부처와 마스크 수급 대책 마련 · 국민 정보 제공 위해 '신종 코로나바이러스 감염증' 전용 홈페이지 개설 - 신종코로나바이러스 마이크로페이지, ncov.mohw.go.kr - 일일 브리핑, 환자 현황 및 이동경로, 팩트 체크, 대응지침, 홍보자료 등 신속 제공 · 확진자 개인정보 유출, 일본 직원 사칭에 대한 수사 의뢰	
'20.02.06.	확진:23(+4) 완치:2(+1)	· 중앙사고수습본부 국무총리 임석 하에 본부장 주재로 코로나 대응 논의 · 마스크·손소독제 등 수급안정화 위해 긴급수급 조정조치 발동 - 마스크·손소독제 생산, 도매업자 출하·판매시 정부 신고 의무 부여	· 신종코로나 확산 방지, 131개 대학로 소극장, 71개 문화시설 특별방역 · 확진자 다중이용시설 이동 동선 지도 서비스 제공 준비 · 확산 방지 위한 개선행안 중앙정부에 지속 건의 - 7개 건의 5개 반영, 2개 추진중
	확진:10	· 정부, 민간후원 연계, 마스크 15만개 노인맞춤 돌봄서비스 수행기관 후원 · 인천국제공항 검역 강화, 유증상자 4단계 고강도 검역체계 가동 - 검역조사→선별진료→시설격리→진단검사, 확장형 검역 시스템 최초 가동 · 신종코로나바이러스감염증 사례정의 확대(대응절차 5판 개정), 검사기관 확대 · 첫번째 확진자(35세 여자, 중국인), 퇴원	
'20.02.07.	확진:24(+1) 완치:2(-)	· 신종코로나바이러스감염증 진단 검사 대상 확대, 의사환자 검사비 지원 - 중국 방문 후 유증상자, 의사소견에 따라 신종코로나바이러스감염증 의심되는자 - 확진자·의사환자로서 진단받은 경우 검사비용에 한해 지원	· 서울시, 각부시설 2.8.부터 운영 - 자가격리자 중 독립생활 어려운자 대상 - 서울시 인재개발원 활용
	※미발표	· 선별진료소 556개소로 확대, 1일 검사 가능 건수 3천여건 정도 · 위험성 큰 집단 대상 우선순위 평가하여 검사대상 확대 계획	

코로나19 발생 현황 및 정부 대응 요약

일자	국내 발생	정부	서울시
'20.02.08.	확진:24(-) 완치:2(-)	<ul style="list-style-type: none"> · 중앙사고수습본부 17개 시도와 확산 방지 대책 논의 <ul style="list-style-type: none"> - 시도별 시설·병상·인력 등 운영계획 논의 · 입원 또는 격리자 생활지원 위해 법률 근거 관계부처 협의·확정 <ul style="list-style-type: none"> - 「신종감염병중후군 및 중동호흡기증후군(MERS) 발생에 따른 유급휴가비용 및 생활지원비 지원금액」 고시 협의를 거쳐 최종 확정 - 14일 이상 격리된 경우, 4인 가구 기준 월 1,230,000원 지급 - 유급휴가 제공한 경우 사업주에게 유급휴가비용 지급 · 집단시설·다중이용시설 표준 소독 수행 지침, 각 부처와 지자체 배포 · 국내 초기 방역 신속 조치로 다수 경증, 전파 속도 메르스 비해 빠른 편 	
	※미발표		
'20.02.09.	확진:27(+3) 완치:3(+1)	<ul style="list-style-type: none"> · 중국 입국자 건강상태 모니터링 '자가진단 앱' 사용 사후관리 강화 <ul style="list-style-type: none"> - 2.10.~11. 시범운영, 2.12. 이후 시행 · 지자체 총력 동원 태세, 보건소 방역활동 집중 체계 구축 · 환자 조기발견 위한 진단검사 물량 대폭 확대 계획 <ul style="list-style-type: none"> - 2월 말까지, 1일 만 건의 진단검사 가능하도록 확충 · 다수 환자 발생 대비 병상·인력 확보 계획 <ul style="list-style-type: none"> - (응급)1차 국가지정 198 병상 활용→2차 공공병원 및 군병원, 일반 종합병원 활용 - (인력)10개 즉각대응팀→30개, 역학조사관 처우개선 및 채용방식 개선 - (치료)국립중앙의료원 주관 "중앙임상TF", 표준적 치료방법 권고안 수립 	
	※미발표		
'20.02.10.	확진:27(-) 완치:4(+1) ※미발표	<ul style="list-style-type: none"> · 한시적 국내 크루즈선 입항 금지 <ul style="list-style-type: none"> - 크루즈 다이아몬드프린세스호 336명 중 70명 양성(2.9. 기준) · 11번째 환자, 증상 호전, 검사 2회 연속 음성 확인, 퇴원 	· 자기격리자 8명, 서울시 인제 개발원 입소
'20.02.11.	확진:28(+1) 완치:4(-)	<ul style="list-style-type: none"> · 중국 외 홍콩·마카오 오염지역 지정, 검역 강화 밝힘 · 중앙사고수습본부 중국 외 환자 발생 6세 지역, 여행 최소화 권고 <ul style="list-style-type: none"> - 외교부 중국 후베이성 철수 권고(3단계), 그 외 중국 지역 여행차제(2단계) · 중국 외 감염 확인 국가 여행이력 정보 의료기관, 약국에 제공 <ul style="list-style-type: none"> - 수진자자격조회(건강보험 자격조회), ITS, DUR 통해 제공 	<ul style="list-style-type: none"> · 서울시, 신종코로나 8개 언어로 상담 안내 · 서울시, 공항버스 김호은행 승인
	※미발표		
'20.02.12.	확진:28(-) 완치:7(+3)	<ul style="list-style-type: none"> · 우한교민 147명 3차 입국, 유증상자 5명 국립중앙의료원 이송 <ul style="list-style-type: none"> - 14일간 임시 생활시설 국방어학원에 입소 · 대규모 행사나 축제, 시험 등 집단행사 개최 권고 지침 마련·시행 · 특별입국절차 적용지역 확대(홍콩, 마카오), 자가진단 앱 설치 · WHO 신종 코로나 바이러스 이름 "COVID-19" 명명 <ul style="list-style-type: none"> - CO: 코로나, VI:바이러스, D: 질환, 19: 2019 의미 · 3번째, 8번째, 17번째 환자 증상 호전 및 2회 검사 음성, 퇴원 · 국내 분리 한 신종코로나바이러스 분양, 진단·치료·백신 개발 적극 활용 	<ul style="list-style-type: none"> · 환경매체(검체) 조사계획 <ul style="list-style-type: none"> - 확진자 동선 6개소 긴급점검 - 향후, 확진자 동선 내 다중 이용시설 조사 확대
	확진:10 완치:2		
'20.02.13.	확진:28(-) 완치:7(-)	<ul style="list-style-type: none"> · 코로나19, 지자체 중심의 자기격리 관리 강화, 격리시설 확대 <ul style="list-style-type: none"> - 2.3일 15개 시·도 17개소 766실 → 2.12일 16개 시·도 19개소 864실 · 진단 시약 생산 확대, 검사기관 확충, 1일 5천명 수준 검사 수행 <ul style="list-style-type: none"> - 검사기관: 질병관리본부, 보건환경연구원+민간기관 46개 · 중앙임상TF, 코로나19 임상연구 기반 진료권고안 발표 	<ul style="list-style-type: none"> · 코로나19로 어려움 겪고 있는 시민에 생필품, 주거비, 생계비(서울형 긴급복지) 지원 · 피해 회복능가 지원 캠페인
	※미발표		
'20.02.15.	확진:28(-) 완치:9(+2)	<ul style="list-style-type: none"> · 우한교민 1차 입국자 366명(확진자 2명 제외) 퇴소 <ul style="list-style-type: none"> - 퇴소 전 증상 발생 대처요령, 건강관리, 단기숙소 및 일자 등 교육 - 희망 지역에 따라 5개 권역별 분산하여 이동 예정 · 2.17.부터 입원·격리자 생활지원 및 유급휴가비 지원 접수 · 코로나19 확진자 및 격리자 등 심리지원 <ul style="list-style-type: none"> - 「코로나19 통합심리지원단」에서 1.29.부터 심리지원 실시 - 국가·영남트라우마센터, 국립정신의료기관 유선 상담, 고위험군 선별 치료 연계 · 7번째, 22번째 환자 증상 호전, 검사결과 2회 연속 음성, 퇴원 	<ul style="list-style-type: none"> · 2.14. 관공시장 조기 회복 중 합대책 발표 · 2.14. 코로나19 극복 위한 관 광업계 간담회 개최
	※미발표		
'20.02.16.	확진:30(+2) 완치:9(-) ※미발표	<ul style="list-style-type: none"> · 국내 확진자 역학적 특성 분석 결과 발표 <ul style="list-style-type: none"> - 해외 유입사례(57.1%), 국내 감염사례(35.7%), 전파 경로 조사중(7.1%) - 임상 증상 경미 또는 비특이적, 발열, 인후통 호소가 각 32.1%로 가장 많음 - 입원 후 영상검사상 폐렴을 보인 환자는 64.3% 	

코로나19 발생 현황 및 정부 대응 요약

일자	국내 발생	정부	서울시
'20.02.16.	확진:30(+2) 완치:9(-)	<ul style="list-style-type: none"> · 의사 소견에 따른 진단검사 확대, 환자 조기발견, 사회 감시체계 구축 · 의료기관의 감염 예방과 취약시설(요양시설·병원) 보호 조치 강화 · 지자체 자기격리자 업무 전담관리, 접촉자 격리 시설 23개소, 872실 확대 · 유·초·중등학교 개학 대비 방역 강화 계획 · 중국 입국 유학생 7만여 명 14일 자기격리 등 보호·관리 방안 논의 · 고용노동부, 사업장 방역 및 어려움 겪는 사업장 고용안정 적극 지원 	
	※미발표		
'20.02.17.	확진:30(-) 완치:10(+1)	<ul style="list-style-type: none"> · 요양병원 대상 중국 등 여행력 있는 종사자·간병인 실태조사 - 전국 1,470여 개 요양병원(2.17.~2.18.) 여행이력, 업무배제, 폐렴환자 여부 등 점검 · 호흡기 감염병 관련 감시체계, 인플루엔자 및 호흡기바이러스 감염 증 병원체 감시체계 코로나19 검사 추가 실시, 참여 기관 확대 · 코로나19 치료제 및 백신 개발 긴급 연구과제 공모 시작 · 중국인 유학생 관리 및 지원 등, 대학 체계적 관리 지침 배포 · 한·일 보건부 장관, 코로나19 상호협력 다짐 - 일본 다이아몬드 프린세스호 내 체류 중인 우리 국민 대한지원, 이송방안 협의 - 코로나19 양국 현황 및 방역대책 정보 공유, 향후 협력방안 논의 · 28번째 환자 완치하여 퇴원 	<ul style="list-style-type: none"> · 서울시, 코로나19에 따른 혈액수급난에 긴급헌혈 나서 · 찾동 방문간호사, 복지플래너 총 3,208명 확산예방 총력 - 관공속박업소 1,403개 전수조사 - 취약계층 수시 모니터링 - 취약계층 마스크, 세정제 전달, 감염예방 교육 실시 · 방역조사 안전 '클린존' 마크
	확진:12 완치:3		
stage 2 대구·경북 중심 지역사회 전파 확인			
'20.02.18.	확진:31(+1) 완치:12(+2)	<ul style="list-style-type: none"> · 31번째 환자 발생(59년생, 대구), 외국 방문 이력 없음 · 12번째, 14번째 환자 증상 호전으로 격리해제, 퇴원 · 전국 3만7000여 개소 어린이집에 방역물품 구입비 65억 6200만원 지원 - 어린이집 마스크, 손소독제 구입 지원 	<ul style="list-style-type: none"> · 서울시, 코로나19 지역경제 피해 최소화 대응체계 가동 - 안심클린시장 운영, 피해 기업 지원 등
	※미발표		
'20.02.19.	확진:51(+20) 완치:16(+4)	<ul style="list-style-type: none"> · 확진자 20명, 18명 대구·경북, 15명 31번째 확진자(신천지) 연관 - 선별진료소 거침없이 3차 의료시설 직행, 대구·경북 지역 내 다수 응급시설 폐쇄 - 당일 기점으로 국내 확진자 수 증폭 시작 · 코로나19에 따른 운영 어려움 의료기관 건강보험 급여비 조기지급 특례 시행 - '15 메르스때도 시행한바 있으며, 청구확인만 거쳐 10일 이내 90% 조기 지급 · 일본 크루즈선 7명 이송, 14일간 임시생활시설 격리 생활 시작 - 우리국민 6명, 일본인 배우자 1명 총 7명 - 김포공항 검역 후, 국립인천공항검역소 중앙검역의료지원센터 격리 생활 시작 · 보건복지부, 대한병원협회, 중소병원협회 등 6개 의료계 협조 요청 · 6번째, 10번째, 16번째, 18번째 환자 완치되어 퇴원 	<ul style="list-style-type: none"> · 성동구 주상복합아파트 관련 확진자 첫 발생 · 서울시, 코로나19 확산 방지 위한 공영차고지 방역소독 - 서울시 관리 29개 공영차고지 내 주차장 주1회 소독 - 천만 시민과 운전자 감염 예방
	확진:13 완치:5		
'20.02.20.	확진:104(+53) 완치:16(-) 사망:1(+1)	<ul style="list-style-type: none"> · 최초 사망자(청도 대남병원 관련) 발생, 신규 확진자 대부분 대구·경북 지역 · 정부 대구시에 즉각대응팀 19명, 중앙사고수습본부 6명 등 현지 파견 - 현재 선별진료소 8개 추가(14→22개소), 공중보건의 24명 추가 배치 예정 · 지역사회 전파 확인, 진단기관 46개→77개 추가 확대 · 서울지역 확진자, 선별진료소 세차례 방문했으나 검사 거부 · 제주 지역 대구 휴가다녀온 군인 확진 판정 · 코로나19 대응지침 지자체용 개정(제6판), 0시부터 적용 - 의료진 환자 의사 해외여행 경력 관계없이 의심될 경우 적극 검사 시행 · 코로나19 손실보상심의위원회 구성 - 감염예방법에 따라 손실 보상 구체적 기준 등 심의·의결 예정 	<ul style="list-style-type: none"> · 코로나19 피해 관광업계 대상 특별자금 지원 현장 설명회
	※미발표		
'20.02.21.	확진:204(+100) 완치:17(+1) 사망:2(+1)	<ul style="list-style-type: none"> · 제주, 충청북도, 충청남도, 경상남도 최초 확진자 발생 · 대구·경북 지역 병상 확보 노력 - 현재 음압 9개 병원 50병실 확보, 향후 공공병원 및 민간병원 병상 확보 · 신천지 대구교회 신도 코로나19 전수 검사 실시 예정 - 검사수행 민간 의료기관 4개소 추가 지정, 공중보건의 24명 추가 배치 · 청도 지역 코로나19 확산 방지를 위한 격리 및 검사 실시 · 정부, 「범정부특별대책지원단」 구성·운영 - 보건복지부, 행정안전부, 환경부, 경찰청 등 10개 기관 참여 · 국립중앙의료원, 국군대전병원 등 코로나19 전담병원 운영 준비 · 대구지역 전체 학교, 3월 1주 개학연기 협의 완료 · '코로나19 중앙임상TF'를 '신종감염병 중앙임상위원회'로 확대 	<ul style="list-style-type: none"> · 은평성모병원 관련 서울시 확진자 최초 발생 · 서울시 인재개발원 내 코로나19 격리자 8명, 21일 퇴소 · 서울시, 의심증상 시민까지 확대하여 지역감염 차단 노력 · 건강취약계층 복지시설 방역관리 총력 · 중국입국 유학생 픽업·임시거주공간·모니터링 전방위 지원
	확진:19 완치:6		

코로나19 발생 현황 및 정부 대응 요약

일자	국내 발생	정부	서울시
'20.02.22.	확진:433(+229) 완치:18(+1) 사망:2(-) ※미발표	<ul style="list-style-type: none"> · 대구지역 신천지 신도 명단(약 9,336명) 모두 확보 <ul style="list-style-type: none"> - 9,336명 중 1,261명(13.5%) 유증상 응답 - 2.7. 1차, 2.14. 2차 발병 추정, 종교 모임 내 지속 전파 시사 · 청도 대남병원 종사자 및 환자 전수조사 진행 중 <ul style="list-style-type: none"> - 현재까지 256명 중 111명 확진(사망자 2명 포함, 의료진 9명, 환자 102명) 확인 	
'20.02.23.	확진:602(+169) 완치:18(-) 사망:6(+4) ※미발표	<ul style="list-style-type: none"> · 코로나19 전국 확산 가능 대비, 위기경보 단계, "경계→심각" 격상 <ul style="list-style-type: none"> - 질병관리본부 '위기평가회의' 통해 보건복지부 장관 발령 통해 적용 - 해외 유입차단, 환자 발견 및 접촉자 격리 정책, 지역사회 확산 최소화 전략 추진 · 중앙사고수습본부, 국무총리 본부장 중앙재난안전대책 본부로 격상 · 대구, 경북 청도 지역 '감염병 특별관리지역' 집중 관리 <ul style="list-style-type: none"> - 대구지역 최소 2주간 자율 외출 자제, 이동 제한, 증상자 신속 검사 - 빠른 치료 위한 전담병원 병상·인력 확보 계획 · 지역별 코로나19 병상·인력 확보 및 단계별 활용계획 수립 <ul style="list-style-type: none"> - 중증환자 음압병상, 경증환자 전담병원 등 병상·인력 확보 계획 · 경주시 40대 남성 자택서 숨진 채 발견, 일상 감염자 중 최초 사망 발생 · 서울 은평성모병원 사례 중심 조사 진행중 <ul style="list-style-type: none"> - 해당 병원 내 2명의 확진자 발생 · 복지부 장관, 대구·경북 의료계 단체장과 긴급 간담회 개최 	
'20.02.24.	확진:833(+231) 완치:22(+4) 사망:8(+2) ※미발표	<ul style="list-style-type: none"> · 청도 대남병원 정신병원 한층 전원 확진판정(113명) · 서울 은평성모병원 간병인 근무자 확진 판정 · 대구, 경북지역 지역사회 확산 방지 대책 적극 실시 중 <ul style="list-style-type: none"> - 2.24.09시 기준, 대구 지역 환자 446명, 경북지역 환자 186명 - 대구지역 코로나19 확산 방지 위한 의료인 봉사자 모집 · 전국 모든 유·초·중등학교 개학 연기(3.1.→3.9.) · 개인정보 유출·확산 엄중 대처 	<ul style="list-style-type: none"> · 서울시 7대 선제적 대응책 가동 · 코로나19 피해 자하도수가 소상공인 관리비 감면 · 코로나19 공공일자리 총 1,700개 참여자 모집 · 코로나19관련 서울시 인준판 리우원회 · 1회용품 한시적 사용 허용
'20.02.25.	심 각 확진:977(+144) 완치:22(-) 사망:11(+3) 확진:33 완치:9	<ul style="list-style-type: none"> · 대구·경북 지역 병상·인력, 선별진료소, 진단 검사 물량 지속 확충 · 중앙재난안전대책본부, 전국 신천지 교회 신도 명단 협조 받기로 합의 · 코로나19로 운영상 어려움 겪고 있는 의료기관 지원 <ul style="list-style-type: none"> - 급여 조기 지급 특례, 인력·시설 신고 유예, MRI 집중심사 시기 연기 등 · 코로나19로부터 안전한 '국민안심병원' 운영 <ul style="list-style-type: none"> - 호흡기질환이 아닌 환자들이 안심하고 진료받을 수 있는 '국민안심병원' 지정 · 전국 정신건강의학과 폐쇄 병동 대상 실태조사 실시 <ul style="list-style-type: none"> - 종사자 여행 이력, 업무 배제, 입원 환자 폐렴 증상 여부 등 · 국민, 고위험군, 유증상자, 코로나19 유행지역 관련 대국민 행동 수칙 배포 · 코로나19 총력 위한 공공 2부제 일시 중단 · 1회용품 규제 제외 적용, 지자체별 탄력적 운용 통보 	<ul style="list-style-type: none"> · '은평성모병원대책본부' 구성(총 40명, 전원 검사 및 병원 내 집중영역 등 감염 차단 조치) · 코로나19 관련 중공계 지도자 간담회 · 신천지예수교 263개소 점검 · 188개 폐쇄 방역 집합금지 명령 · 확인불가 66개소 합동점검 · 제보 등을 통한 주·저녁 현장점검 · 폐쇄시설 집합종교활동 적발 시 법적 조치 · 집합금지 위반 범투본 고발조치
'20.02.26.	확진:1,261(+284) 완치:24(+2) 사망:12(+1) 확진:51 완치:9	<ul style="list-style-type: none"> · 대구시 3.1.까지 전담병원 외 인근 지역병상 포함 총 1,600개 병상 확보 <ul style="list-style-type: none"> - 입원 대기 사례 발생하지 않도록 인력확충, 병상 가동 가속화 방안 논의 · 대구 의료인 봉사자 현 205명 지원 <ul style="list-style-type: none"> - 의사 11명 간호사 100명 간호조무사 32명, 임상병리사 22명, 행정직 등 40명 · 신천지 약 21만 2000명 전체 신도 명단 확보, 지자체와 전달 · 행사·다중이용시설·소독 등 지침 개정 및 시행 · 1차 '국민안심병원' 91개 의료기관 지정 <ul style="list-style-type: none"> - 호흡기 환자 병원 방문·입원 모든 진료 과정, 다른 환자와 분리 진료 병원 - 4개 상급종합병원, 68개 종합병원, 19개 병원 신청 · 코로나19 밀접접촉 방지 위한 유연근무제 활용 · 전국 어린이집 휴원 실시(2.27.~3.8.) · 마스크 수출제한 조치 및 공적 판매처 출고 의무화 오늘부터 시행 · 경기도 고양시, 최초 '드라이브-스루' 방식의 검사 시작 <ul style="list-style-type: none"> - 차에 탄 채로 검사 받는 것으로, 10분 만에 검체 채취 완료 · 코로나 3법 국회 본회의 통과, 감염병 검사·입원 거부시 처벌 <ul style="list-style-type: none"> - 「감염병의 예방 및 관리에 관한 법률」, 「검역법」, 「의료법」 	<ul style="list-style-type: none"> · 은평성모병원에 이어 서울자활 병원 상계백병원 코로나 확진자 발생 · 서울시, 코로나19 확산 방지 위해 도심내 집회 제한 강화 <ul style="list-style-type: none"> - 제한장소 서울역, 효자동삼거리까지 확대

코로나19 발생 현황 및 정부 대응 요약

일자	국내 발생	정부	서울시
'20.02.27.	확진:1,766(+505) 완치:26(+2) 사망:13(+1)	<ul style="list-style-type: none"> · 질병관리본부, 코로나19 바이러스 유전자 분석 “의미있는 변이 발견 못해” · 중앙임상위원회, 코로나19 중등도에 따른 효율적 의료자원 운영 필요 · 경북지역 음압병상 26개, 전남 총 811병상 확보 계획 · 대남병원 치료중인 정신질환자 국립정신건강센터 이송 · 대구시 의료기관 건강보험 선(先) 지급 특례 지원 시행 · 2.27. 기준 총 127개 ‘국민안심병원’ 지정 · 코로나 19 파견 의료인력 지원·운영 지침(안) 마련 · 국방부, 코로나19 의료 및 검역지원, 병상 및 시설 기여 등 동참 · 외교부, 우리 국민 입국 제한 또는 여행 제한 조치 외교력 적극 투입 대응 · 사회복지시설 휴관 권고 및 돌봄 공백 대응계획 	<ul style="list-style-type: none"> · 코로나19 확산대비 평화문세 종대로 집회전략 철거 · 서울시, 종교시설 방역강화 위한 예산 긴급지원
	확진:59 완치:9		
'20.02.28.	확진:2,337(+571) 완치:27(+1) 사망:16(+3)	<ul style="list-style-type: none"> · 국립보건연구원, 코로나19 대응 위한 민-관 협력 백신·치료 개발 추진 · ‘자동차 이동형(Drive Thru) 선별진료 모범사례 표준운영모형 마련 · 신천지 전체 국내 신도 194,781명 중 53.7% 확인, 유증상 1.4% · 청도 대남병원 코로나 19 확진자 60명, 국립정신건강센터 등으로 이송 · 코로나19 긴급 대응 위한 재난 관련 기금 사용 활성화 · 2.28. 기준 총 174개 ‘국민안심병원’ 지정 	<ul style="list-style-type: none"> · 성동구 주상복합아파트 관련 집단발생 확진 증가 · 서울시 신천지 28,317명 전수 조사, 유증상 217명, 고위험군 3,545명 · 서울의료원 코로나19 전담병원 전환 · 서울시와 일부 민간병원, 음압 병상 부족사태 대응 · 코로나19 피해지원 위해 공공사가 임대료 6개월간 50% 인하 · 서울 지하철 총력다해 코로나 19 확산 방지 · SNS 코로나19 응원 캠페인
	확진:65 완치:9		
'20.02.29.	확진:3,150(+813) 완치:30(+3) 사망:17(+1)	<ul style="list-style-type: none"> · 대구 893개 병상 사용중, 3.5.까지 1,000여개 병상 확보 예정 - 검사 인력: 공중보건의 165명, 간호인력 10명 지원/군 운전인력 61명 지원 - 전남병원 인력: 의사 50명, 간호인력 68명, 방사선사 2명, 임상심리사 2명 · 경북지역 전담병원 지정, 환자 소개로 950병상 확보 - 검사 인력 의사 9명, 청도 대남병원에 간호인력 46명 지원 · 신천지 전수 조사 88.1% 완료, 1.9%(3,381명) 유증상 	-
	※미발표		
'20.03.01.	확진:3,736(+586) 완치:30(-) 사망:18(+1)	<ul style="list-style-type: none"> · 확진자 중 대구 2,569명, 경북 514명, 경기 84명, 서울 82명 등 · 중앙방역대책본부, 사회적 거리두기 실천 당부 · 건강취약계층 외출 자제, 마스크 착용 등 철저히 - 65세 이상자, 만성질환자, 임산부 등 · 국민안심병원 214개 지정 	-
	※미발표		
'20.03.02.	확진:4,212(+476) 완치:31(+1) 사망:22(+4)	<ul style="list-style-type: none"> · 보건복지부, 2020년 업무계획 발표, 신종 감염병 등 공중보건 위기대응체계 고도화 등 밝힘 - ▲감염병 위기 대응체계강화, ▲신속대응위한 현장 중심 추진체계 확충, ▲주요 감염병 예방·상시 관리 강화, ▲코로나19 사후 평가 및 과제 지속 발굴 등 · 대구·경북 경증환자 위한 생활치료센터 운영 시작(대구1 센터 개소) · 대구·경북 등 진료·방역 중사 의료인의 보호장구 지속 지원, 확대 	<ul style="list-style-type: none"> · 서울시, ‘차량이동 선별 진료소’ 4개소 운영 · ‘보건소 선별진료소’ 50개로 확대 · 박원순 시장, ‘사회적 거리두기’ 적극 동참 제안 · 은평성모병원, 서울재활병원 지속 조치
	확진:92 완치:13		
'20.03.03.	확진:4,812(+600) 완치:34(+3) 사망:28(+6)	<ul style="list-style-type: none"> · 대구 신천지 전수조사 49.6% 완료, 양성판정률 62% · 코로나19 대구 진단검사 우선순위 변경 '신천지신도→일반시민' · 대구1 생활치료소 경증 확진자(138명) 입소 시작 · 환자 중증도 따라 분류하여 병상 배정, 입원치료 병상 지속 확보 · 중대본 1차 손실보상위원회 회의 개최(2.17.구성) · 대구 취약계층 돌봄 공백 발생, 긴급돌봄서비스 지원단 모집 · (해외)이탈리아 확진자 2,036명, 사망자 52명 증가, 이란 총 확진자 2,336명, 사망자 77명 등 해외 확진자 증가 추세 	<ul style="list-style-type: none"> · 서울시 개학연기에 따른 돌봄공백, 긴급돌봄 지원 · 취약계층 마스크 20만 개 지원
	확진:98 완치:15		

코로나19 발생 현황 및 정부 대응 요약

일자	국내 발생	정부	서울시
'20.03.04.	확진:5,328(+516) 입차:41(+7) 사망:32(+4)	<ul style="list-style-type: none"> · 자동차 이동형 선별진료소 표준운영지침 마련 및 배포 · 청도 대남병원 코로나19 확진 정신질환자 102명 상환 <ul style="list-style-type: none"> - 위중자 33명 국가지정격리병원으로 전원, 29명 국립정신건강센터로 전원, 33명 대남병원에 남아 코로나19 치료 · 청도대남병원 정신병동 환자 첫코로나19 완치, 정신질환자 진료지침 확정 · 코로나19 「국민안심병원」 254개 지정 · (해외)이탈리아 확진자 2,502명(+446명) 3월 15일까지 학교 폐쇄 	<ul style="list-style-type: none"> · 동대문구 교회·PC방 관련 확진자 첫 발생 · 서울시 COVID19 심리지원단 발족 · 코로나19 2차 격리시설 서울 영어마을 수유캠프 추가 지정 · 대구 장애인 시설 확진자 5명 시립병원 입원 지원
	확진:99 입차:26		
'20.03.05.	확진:5,766(+438) 입차:88(+47) 사망:35(+3)	<ul style="list-style-type: none"> · 경상북도 봉화군 노인의료복지시설 푸른요양원 47명 집단 확진 <ul style="list-style-type: none"> - 3.4. 2명 확진 포함 총 49명 확진자 발생 · 경기도 분당제생병원 관련 확진자 첫 발생 · 감염병 특별관리지역 경북 경산 추가 <ul style="list-style-type: none"> - 경북 신천지 신도 확진자 중 절반가량 거주(135명), 지역 내 2차 감염 및 집단감염 사례 나타나고 있음 · 대구·경북 3개 생활치료센터 584명 경증환자 입소 · 공중보건의 742명 조기입용, 대구·경북 470명 배치 	<ul style="list-style-type: none"> · 코로나19 피해노동자 '스트레스·불안' 심리상담
	확진:105 입차:26		
'20.03.06.	심각 확진:6,284(+518) 입차:108(+20) 사망:42(+7)	<ul style="list-style-type: none"> · 대구 한마음아파트 46명 확진자 발생, 코호트 격리 · 치료역량 높은 상급종합병원 등 100여개 기관 중심 음압병상 확충 추진 · 대구·경북 6개 생활치료센터 756명 경증환자 입소 · 코로나19 관련 심리지원 체계 개편 <ul style="list-style-type: none"> - 대한신경정신의학회, 국가트라우마센터, 국립정신병원 등과 함께 격리자, 가족, 의료인 등 전방위 심리지원 · 국민안심병원 290개 지정 · (해외)전 세계 감염자 10만명 돌파, 중국(80.6%), 한국(6.5%), 이란(4.7%), 이탈리아(3.8%) 순 · (해외)이탈리아 일 확진자 796명, 이란 1,234명 증가. 유럽 및 미국, 일본 등지에서 지속 증가 추세 	-
	확진:106 입차:26		
'20.03.07.	확진:6,767(+438) 입차:118(+10) 사망:44(+2)	<ul style="list-style-type: none"> · 취약계층 생활시설 예방적 보호 조치 강화 <ul style="list-style-type: none"> - 경기(3.1.) 경북(3.5.) 생활 시설 코호트 격리조치 시행 - 전국 요양병원 추가 전수조사 시행(3.12.까지) - 사회복지시설 대응지침, 감염병 예방지침 시행 · 대구·경북·천안 8개 생활치료센터 1,110명 경증 환자 입소 · 국민안심병원 303개 지정 · 대구시 사회서비스원 격리 등 돌봄 필요한 취약계층 긴급돌봄서비스 실시 	-
	확진:112 입차:26		
'20.03.08.	확진:7,134(+367) 입차:130(+12) 사망:50(+6) ※미발표	<ul style="list-style-type: none"> · 대구·경북·충남·충북 지역 10개 생활치료센터 개소, 1,180 입소 · (해외)이탈리아 총 확진자 5,883명(사망자 233명), 롬바르디아 및 북부 14개 주 4월 3일까지 봉쇄 결정 	<ul style="list-style-type: none"> · 사회적 거리두기 시민운동 '잠시멈춤' 확대
stage 3_국내 수도권 중심 취약집단 집단감염 증가 / 해외 확진자 급증, 중국 외 국가 유입 확산세			
'20.03.09.	확진:7,382(+248) 입차:166(+36) 사망:51(+1)	<ul style="list-style-type: none"> · 감염경로 불명확 사례 증가(서울 35.1%, 경북 28.1%, 대구 17.9% 등) <ul style="list-style-type: none"> - 위험지역 방문 속임, 격리 상태이나 외부 활동 하는 등의 사례 지속 발생 영향 · 대구·경북 지역 확산세 둔화, 천안시 운동시설, 경로당, 노래방, 병원 등 집단발생 증가 · 대구·경북지역 치료 병상 확보, 생활치료센터 개소 등 조치 노력 <ul style="list-style-type: none"> - 생활치료센터 총10개소, 1,663명 경증환자 입소 · 코로나19 관련 마스크 5부제 시작 · 이탈리아, 이란, 일본 급증세로 이란 교민 귀국 지원 결정 · 일본발 입국자 특별입국절차 운영 시작 · (해외)이탈리아 확진자 7,375명, 사망자 366명으로 높은 치명률 	<ul style="list-style-type: none"> · 구로구 콜센터 집단감염 발생 · 자치구 역학조사 강화, 시 차원 '즉각대응반' 지원 강화 · 신천지 법인 현장 실태조사 · 시청 등 자립근무(SVPN 확대) 기반 구축
	심각 확진:130 입차:29		
'20.03.10.	확진:7,513(+131) 입차:247(+81) 사망:54(+3)	<ul style="list-style-type: none"> · 국립보건연구원, 코로나19 치료제 개발 연구 본격화 · 생활치료센터 총 12개소, 2,071명 경증환자 입소 · 개학 연기로 인한 긴급돌봄 조치, 요양병원 지속 현장 점검 · (해외)전 세계 109개국 확진자 11만4천여명, 치명률 3.52%(4,029명) · (해외)이탈리아 확진자 9천명대, 한국보다 확진자 많아짐. 스페인 확진자 급증으로 1,650명, 사망자 35명 · (해외)WHO 전세계 국가 4가지 유형화(미발생국/발생국/집단감염 발생국/지역사회감염 발생국) 	<ul style="list-style-type: none"> · 전 콜센터 긴급점검 실시 <ul style="list-style-type: none"> - 3.8. 구로 최초 확진자 발생, 이후 직원 및 가족 등 집단 확진 · 코로나19 전담구급대 운영, 음압형 이송장비 도입 · 「재난 긴급생활지원」 정부 건의 · 약국 마스크 판매 일손 지원
	확진:156 입차:30		

코로나19 발생 현황 및 정부 대응 요약

일자	국내 발생	정부	서울시
'20.03.11.	<ul style="list-style-type: none"> 확진:7,755(+242) 완치:288(+41) 사망:60(+6) 	<ul style="list-style-type: none"> · 서울 구로 콜센터, 대구 콜센터 등 확진자 지속 발생 · 고위험 사업장 집단감염 방지 집중 관리 방안 마련 · 코로나19 「중증응급진료센터」 지정·운영 · 국민안심병원 312개소 지정 및 이행상황 점검 · 생활치료센터 13곳, 2,358명 경증환자 입소 · 코로나19 스트레스, 한국심리학회, 대한신경정신의학회 등과 연계하여 지원 · (해외)미국(1,075명) 및 스페인(2,115명) 확진자 대량 발생 	<ul style="list-style-type: none"> · 구로콜센터관련 65명, 해외접촉 17명, 은평성모관련 14명 등 · 취약계층 마스크 1만장 지원
	<ul style="list-style-type: none"> 확진:205 완치:37 		
'20.03.12.	<ul style="list-style-type: none"> 확진:7,869(+114) 완치:333(+45) 사망:66(+6) 	<ul style="list-style-type: none"> · WHO 질병 경계 수위 최고단계인 팬데믹 선언 · 코로나19 예방을 위한 사업장 집중관리 지침 마련 · 특별입국절차 대상 5개 국가 확대, 총 11개 국가 실시 - (현)중국, 홍콩마카오, 일본, 이탈리아, 이란+(추가)프랑스, 독일, 스페인, 영국, 네덜란드 · 14개 생활치료센터 2,470명 경증환자 입소 · (해외)이탈리아 확진자 12,462명, 사망자 827명, 전국 봉쇄령 · (해외)미국 영국 제외 전 유럽 여행 30일간 금지, 유럽 각국의 방역 대응방식 급변, 국가별 확진자수 폭증 	<ul style="list-style-type: none"> · 청년 긴급지원 사업 추진 - 알바 끊긴 청년 월50만원 청년수당 제공 등 · 시민에 온라인 무료 공연 제공
	<ul style="list-style-type: none"> 확진:219 완치:38 		
'20.03.13.	<ul style="list-style-type: none"> 확진:7,979(+110) 완치:510(+177) 사망:67(+1) 	<ul style="list-style-type: none"> · 최근 약20여명의 정부세종청사 공무원 확진 · 신천지 신도 중 다중이용시설 종사자 전수 진단 검사 계획 발표 · 감염병전담병원 69개소 보조금 290억 원 지급 · 금융당국 「금융권 콜센터 코로나19 감염 예방 대책」 발표 	<ul style="list-style-type: none"> · 동대문구 교회·PC방 집단감염 확인 · 서울디지털재단, 서울의료원에 코로나19 지원로봇 도입 · 태릉선수촌 올림픽의 집 코로나19 생활치료센터로 운영 · 서울시 쪽방촌 전 세대에 긴급 구호품 지원 · 25개 자치구 모든 임산부에 마스크 총29만매 지급 · 코로나19 피해노동자 전담 '노동권리대책반 운영'
	<ul style="list-style-type: none"> 확진:231 완치:40 		
'20.03.14.	<ul style="list-style-type: none"> 확진:8,086(+107) 완치:714(+204) 사망:72(+5) 	<ul style="list-style-type: none"> · 정부청사 방역관리 강화 · 공무원 대상 유연근무 이행지침 시행 · 대구·경북지역 등 생활지원 및 긴급돌봄 추진현황 점검 - 대구·경북의 생활지원, 유급휴가비 지원 현황 등 · (해외)프랑스 16일부터 프랑스 내 모든 교육기관 휴교령 · (해외)미국 국가비상사태 선포, 감염질환 인해 '09년 인플루엔자 이후 처음 	
	<ul style="list-style-type: none"> 확진:244 완치:44 		
'20.03.15.	<ul style="list-style-type: none"> 확진:8,162(+76) 완치:834(+120) 사망:75(+3) 	<ul style="list-style-type: none"> · '20.2.21. 이후 23일만에 확진자 수 100명 이하로 내려감 	
'20.03.16.	<ul style="list-style-type: none"> 확진:8,236(+74) 완치:1,137(+303) 사망:75(-) 	<ul style="list-style-type: none"> · 경기 성남시 은혜의강 교회, 일일 확진자 40명 이상 집단감염 발생 보고 · 격리해제율 8.8%, 치명률 0.91%, 약 80.7% 집단발생과 연관 · 대구, 경북 경산·청도·봉화 특별재난지역 선포 · 코로나19 대응을 위한 의료기관 지원 계획 발표 - 건강보험지원 강화, 코로나 치료 필수비용 신속지원, 의료기관 용자 지원 등 · 생활치료센터 16개, 2,620명 경증환자 입소 · 특별입국절차 유럽발(發) 모든 항공노선 탑승자로 확대 - (현)11개 국가→(확대)아시아5개국+유럽발 항공노선 전체 · (해외)이탈리아 확진자 2만4천여명, 스페인 8,744명, 전세계 치명률 4.01% 	<ul style="list-style-type: none"> · 재난 긴급 생활지원 시민 71.4% 찬성 · 돌봄 중단된 장애인·어르신에 긴급돌봄 제공 · '착한 마스크' 캠페인 지원
	<ul style="list-style-type: none"> 확진:254 완치:52 		
'20.03.17.	<ul style="list-style-type: none"> 확진:8,320(+84) 완치:1,401(+264) 사망:81(+6) 	<ul style="list-style-type: none"> · '수도권 43명' vs '대구·경북 37명' 확진자 발생 역전, 수도권 방역 강화 · 전국 유·초·중·고 4월 5일까지 2주 개학 연장 · 특별입국절차 적용대상을 국내 모든 내·외국인 입국자로 확대 - (현)아시아5개국+유럽발 항공노선 → (확대)모든 내·외국인 입국자 · 한국사회복지협의회 취약계층 마스크 1만5천여장 지원 	<ul style="list-style-type: none"> · 생활치료시설 1,800병상 확보 · 서울시, 복지일선 요양보호사에 마스크 6만8천매 지원 · 집단감염 높은 사업장 시민제보 불이익 노동자 구제 등 · 신천지교 서울내 2개 지파 분부 종합행정조사
	<ul style="list-style-type: none"> 확진:267 완치:55 		

심각

코로나19 발생 현황 및 정부 대응 요약

일자	국내 발생	정부	서울시
'20.03.18.	확진:8,413(+93) 완치:1,540(+139) 사망:84(+3)	<ul style="list-style-type: none"> · 대구 요양병원 5곳에서 87명 확진, 집단감염 발생 · 코로나19 추경, 대구·경북 지원 1조394억원, 감염병 대응 대폭 증액 · 보건복지부 추경 3조6675억 원 확정, 감염병 대응역량 강화, 민생경제 지원 등에 투입 · 한국-WHO 코로나19 임상연구 국제협력 전문가 회의 개최 · 정부 코로나19 어려움 겪고 있는 소상공인 지원 대책 발표 · (해외)세계 총 감염자 20만명 돌파, 중국 40.4%, 이탈리아 15.7%, 이란 8%, 독일 5.1%, 대한민국 4.2% 순 · (해외)이탈리아 25일만에 누적 확진자 3만 넘어, 2,503명 사망 · (해외)국가별 경기부양책, 국민 지원대책 마련 	<ul style="list-style-type: none"> · 해외 접촉자 중심 확진 증가 · 서울시 전국 최초 '재난 긴급생활비 지원' 시행
	확진:270 완치:55		
'20.03.19.	확진:8,565(+152) 완치:1,947(+407) 사망:91(+7)	<ul style="list-style-type: none"> · 5일만에 확진자 100명대 진입, 대구 요양병원 등 집단감염에 의한 증가 · 총 확진자 8,565명, 격리해제 1,947명, 사망자 91명, 치명률 1.06% · 대구·경북 지역 요양병원 표본 진단검사 시행 · 이란 재외국민 귀국 지원, 방역 및 의료지원 대책 논의 · (해외)이탈리아 확진자 3만5천여명, 이란 1만8천여명, 프랑스·미국 9천여명 · (해외)보건의료체계별(공공vs민간주도) 감염병위기 대응 역량 논란 	<ul style="list-style-type: none"> · 서울시 '코로나19 추경(안) 8,619억원 편성, 117.7만 가구 재난 긴급 지원 · 다산콜센터 공공콜센터 최초 원격 재택근무시스템
	확진:282 완치:58		
'20.03.20.	확진:8,652(+87) 완치:2,233(+286) 사망:94(+3)	<ul style="list-style-type: none"> · 대구 대실요양병원(64명), 경북 서요양병원 관련(30명) 등 다수 집단감염 발생 · 복지부, 코로나19 대응 위해 긴급복지지원제도 개선 · 유럽발(發) 입국자 대상 검역 강화 추진 · (해외)총 사망자수 10,000명 이상, 이탈리아 34%, 중국 32.5%, 이란 12.8%, 스페인 8.3%, 프랑스 3.7%...잠정 치명률 4.09% 	<ul style="list-style-type: none"> · 서울시, '코로나19 중증응급 진료센터' 9개소 지정, 유증상 중증환자 즉각 진료
	확진:300 완치:64		
'20.03.21.	확진:8,799(+147) 완치:2,612(+379) 사망:102(+8)	<ul style="list-style-type: none"> · 이란 교민 귀국(80명), 유증상자 2명, KOICA 연수센터에서 격리 생활시작 · 종교시설, 실내 체육시설, 유흥시설 15일간 운영 중단 권고 	
	확진:324 완치:64		
'20.03.22.	확진:8,897(+98) 완치:2,909(+297) 사망:104(+2)	<ul style="list-style-type: none"> · 유럽발 모든 입국자 코로나19 진단검사 실시, 재입입 막기 위한 조치 강화 - 음성이어도 14일 자가격리 또는 능동감시 통해 사후관리 진행 · 복지부, 코로나19 긴급복지지원제도 개선 · 요양병원·요양시설 방역 관리 강화 · (해외)총 확진자 4일만에 20만~30만 돌파, 중국(27%), 이탈리아(17.8%), 스페인(8.4%), 독일(7.8%), 미국(7.5%) 순, 한국(2.9%)은 8번째 · (해외)이탈리아 총 확진자 53,578명, 사망자 4,825명, 잠정 치명률 9.00% 	<ul style="list-style-type: none"> · 예배강행 의사 밝힌 2,209개 교회 현장 점검, 예배 중지 요청 및 7대 방역수칙의 준수 여부 점검
	확진:324 완치:64		
'20.03.23.	확진:8,961(+64) 완치:3,166(+257) 사망:111(+7)	<ul style="list-style-type: none"> · 추가 확진자 64명 중 해외유입 14건(21.9%), 유럽, 미주 유입 사례 지속 발생 · 중대본 정례브리핑 비대면 방식 전환, 15일간 강력한 사회적 거리두기 · 유럽발 입국자 유증상 152명 격리시설, 무증상 1,290명 임시생활시설 입소 · (해외)전 세계 확진자 전일대비 10.66% 증가, 치명률 4.49% · (해외)이탈리아 등 코로나19 진단 키트 요청 및 한국 대응법 공유 요청 증가 	<ul style="list-style-type: none"> · 서울시, 종교집회 및 감염병 고위험사업장(실내 체육시설, 유흥시설 등) 점검 및 중단 권고
	확진:330 완치:64		
'20.03.24.	확진:9,037(+76) 완치:3,507(+341) 사망:120(+9)	<ul style="list-style-type: none"> · 추가 확진자 76명 중 해외유입 22건(28.9%), 유럽 18건, 미주 4건 등 · 중대본, 지자체 고강도 사회적 거리두기 현장점검 지속 실시 · (해외)중국 신규확진자 78명 중 74명 해외 역유입, 역유입 대책마련 시급 	<ul style="list-style-type: none"> · 해외유입 지속 증가, 미국 입국자 전원 자가격리 검토 · 서울시, 최대 50만원 재난긴급생활비지원
	확진:336 완치:72		
'20.03.25.	확진:9,137(+100) 완치:3,730(+223) 사망:126(+6)	<ul style="list-style-type: none"> · 추가 확진자 100명 중 해외유입 51건(51.0%), 유럽 29건, 미주 18건, 아시아 4건 등 · 3.27.부터 미국발(發) 입국자에 대한 검역 강화방안 발표 · 저소득층 230만 명 이동 263만 명, 노인일자리 참여자 54만 명에 소비쿠폰 지원 · 전국 835만명 건강보험료 경감대상자 지정, 월 건강보험료 50% 3개월 간 지원 · 코로나19로 운영 어려운 의료기관 위해 총 4,000억원 규모 융자 추진 · (해외)미국 2개월만에 확진자 5만명 넘어 새로운 전염지 오명, 10대 사망자도 발생 	<ul style="list-style-type: none"> · 구로구 소재 교회(만민중앙교회) 확진자 발생 · 서울시 8619억원 추경 시의회 본회의 통과 · 코로나19 피해소상공인 긴급 수혈 "열혈의 약속" - 신공공급 확대 및 절차 혁신
	확진:348 완치:72		

코로나19 발생 현황 및 정부 대응 요약

일자	국내 발생	정부	서울시
'20.03.26.	확진:9,241(+104) 완치:4,144(+414) 사망:131(+5)	<ul style="list-style-type: none"> · 신규확진자 104명중 해외유입관련 39건(유럽25, 미주11, 아시아 3) · 검역강화 위해 인천공항 옥외 워킹스로 진료소 설치, 해외입국자 자가격리 강화 · 국립보건연구원, 코로나19 치료제·백신실용화 연구 가속화 · 개학연장 지속적인 논의, 강력한 사회적 거리두기 해야 생활방역 전환 가능 · 지방자치단체별 코로나19로 인한 국민 생활안정 지원 대책 속속 발표 · (해외)이탈리아 일 사망 743명, 총 7,503명 사망, 치명률 10.09% 	<ul style="list-style-type: none"> · 서울 구로콜센터 확진자 160명(콜센터 건물 97명, 접촉자 63명), 수도권 내 가장 큰 집단감염 사례 · 서울시 재난긴급생활비 30일 신청, 총117만7천가구에 온라인 5부제, 찾아가는 접수 등으로 신속 지원 계획 · 서울시, 신천지 법원하가 취소
	확진:361 완치:81		
'20.03.27.	확진:9,332(+91) 완치:4,528(+384) 사망:139(+8)	<ul style="list-style-type: none"> · 대구시 제이미주병원 62명 집단감염 발생 <ul style="list-style-type: none"> - 대구 대실요양병원과 동일 건물, 26일 1명 확진 후 직원 72명, 환자 286명 전수조사 결과 61명 추가 확진 판정 받음 · 미국발(發) 입국자 검역 강화 <ul style="list-style-type: none"> - 유증상 87명 공항내 진단검사 후 임시대기시설 대기, 무증상 1,207명 14일간 자가격리, 증상 발생시 즉각 코로나19 진단검사 실시 · 정부, 만 7세 미만 자를 둔 200만 가구 아동 40만원 아동돌봄쿠폰 지급 · 학원, 종교시설 등 휴원 지속 권고 및 사회적거리두기 이행 상황 점검 · 보건복지부, WHO에 한국 방역 대응 현황과 경험 공유 · 정부, 코로나19 연구 자료(심평원 청구료 및 연구 성과 등) 국제 공개 방안 마련 · (해외)총 확진자 50만명 돌파, 중국 16.2%, 이탈리아 14.86%, 미국 14.8% 등 	
	확진:376 완치:88		
'20.03.28.	확진:9,478(+146) 완치:4,811(+283) 사망:144(+5)	<ul style="list-style-type: none"> · 누적 완치자가 확진 격리자 넘어서는 2차 골든 크로스 나타남 · 대구소재 6개 병원 총85명(제이미주 74, 기타 11)확진됨, 대구시 요양병원 두차례 재검, 대구소재 정신병원 전수조사 결정 · 실내체육시설 등 사회적 거리두기 이행상황 점검 · 방호복 및 방역물품 국내 생산 기반 확대 계획 · (해외)총 확진자 60만명 돌파, 미국 17.4%, 이탈리아 14.4%, 중국 13.5% 등 · (해외)미국 확진자 총 104,463명, 사망자 1,702명, 확진자 10만명 돌파한 첫 번째 나라, 뉴욕 주 44,876명으로 절반 차지 	<ul style="list-style-type: none"> · 구로구 소재 교회(만민중앙교회) 3월 25일부터 현재까지 7명 확진자 확인, 접촉자 조사중(교회 4명, 가족 등 접촉자 3명)
	확진:391 완치:93		
'20.03.29.	확진:9,583(+105) 완치:5,033(+222) 사망:152(+8)	<ul style="list-style-type: none"> · 신규확진자 중 해외유입 사례 41건(39%), 누적 412건(유럽 235, 미주109 등) · 보건복지부, 전국 약 200만 가구 1인당 40만원 아동돌봄쿠폰 지급 · (해외)이탈리아 총확진자 92,472명 사망자 10,023명, 최초 사망자 1만명 넘음 · (해외)미국 확진자 12만명 넘음, 사망자 이틀만에 두배 증가, 2천명 돌파 	<ul style="list-style-type: none"> · 박원순 시장 세계 45개 주요도시 시장들과 '코로나19 공동대응 화상회의' 서울의 노하우 공유
	확진:413 완치:93		
'20.03.30.	확진:9,661(+78) 완치:5,228(+195) 사망:158(+6)	<ul style="list-style-type: none"> · 모든 국가에서 입국하는 해외입국자 전원 14일 원칙적 격리 실시 · 심평원 세계 확산 대응 돕기위해 국내 코로나19 환자 데이터 공개 · (해외)전 세계 확진자 60만 넘은지 이틀만에 70만명 넘어, 미국(18.7%) 급증 	<ul style="list-style-type: none"> · 서울시 '비상경제대책TF' 가동, 5인 미만 소상공인 무급휴직자에 월 최대 50만원 지원, 관광업 100억원 지원 등
	확진:434 완치:92		
'20.03.31.	확진:9,786(+125) 완치:5,408(+180) 사망:162(+4)	<ul style="list-style-type: none"> · 교육부, 최초 초중고 신학기 온라인 개학 실시(4.9.이후 순차적 온라인 개학) · 유치원 및 어린이집 휴원 연장, 긴급보육 이용률 증가 · 보건복지부 저소득층 230만 명 대상 소비쿠폰 지급 시작 · 이탈리아 교민(530명) 임시항공편으로 인천공항 도착 예정(4.1.~2.) 	<ul style="list-style-type: none"> · 서울시, 코로나19로 매출감소로 이종고 겪는 임차인지원 위한, '착한 임대인' 선정등 다양한 지원 발표
	확진:454 완치:107		
'20.04.01.	확진:9,887(+101) 완치:5,567(+159) 사망:165(+3)	<ul style="list-style-type: none"> · 4.1.0시부터 모든입국자 14일 자가격리, 단기 체류 외국인 시설격리 · 어린이집·사회복지시설 휴원연장, 아동 긴급보육 이용률 등 점검 · 특별재난지역(대구·경북 등) 취약계층 만성질환자에 의료기기 지원 · '코로나19 국민 위험인식' 3차 조사 결과, 응답자의 96% 외출 자제, 모임종교행사 불참 92.3% · (해외)유럽 코로나19 이탈리아 주춤, 프랑스·스페인서 기승 	<ul style="list-style-type: none"> · 서울시 재난긴급생활비 신청 2일만에 첫 지급 완료 · 치매돌봄 등 비대면으로 맞춤형 서비스 지속 제공 · 청년 상인이 만든 도시락 취약계층 전달 · 여의도한강공원 주차장 폐쇄
	확진:478 완치:117		

코로나19 발생 현황 및 정부 대응 요약

일자	국내 발생	정부	서울시
'20.04.02.	확진:9,976(+89) 완치:5,828(+261) 사망:169(+4)	<ul style="list-style-type: none"> · 국내발생 약 83.3%는 집단발생 연관성 확인, 기타 조사·분류 중 사례 10.7%, 해외유입 사례가 6.0% · 국내 코로나19 사망 대구 117명, 경북 41명, 경기 6명, 부산 3명, 울산 1명, 강원 1명으로 대구·경북에 집중(93.5%) · 경기도 전체 확진자 중 약 50%는 교회, 콜센터, 병원 등에서 발생한 집단감염 사례, 최근 의정부성모병원의 환자 발생 · 이탈리아 밀라노에서 임시항공편에 탑승한 우리 국민과 그 직계 가족 총 309명 4월 1일 14시 30분에 인천공항에 도착 · 보건복지부, 코로나19 등 국내 자체 백신 개발을 위한 대규모 연구 투자, 10년간 2천151억원 지원 · 국립보건연구원, 코로나19 치료제 현장 적용을 위한 임상연구 추진 	<ul style="list-style-type: none"> · 서울시민 10명 중 9명 사회적 거리두기 효과 인식, 서울시 대처 긍정평가 80.5% · 종합운동장 대규모 '워킹스루 선별진료소' 설치, 해외 입국자 전원 진단검사 실시 · 서울시, 재난긴급생활비 신청 14만2369명, 25명 지급 완료 · 서울시, 교육청-지차구 협력하여 노트북 5만2천여대 지원 · 사회적경제기업에 총150억원 규모 '코로나19 특별용자 지원'
	확진:494 완치:127		
'20.04.03.	확진:10,062(+86) 완치:6,021(+193) 사망:174(+5)	<ul style="list-style-type: none"> · 국내 확진자수 1만명 초과, 첫확진자 발생(1.20.) 이후 74일만 · 대구 지역사회전파 시작 이래로(2.18.) 45일만에 일일 확진자 10명 미만 · 경북 경산시 60대 개인 내과 의사 사망, 국내 첫 의료진 사망자 발생 · 정부, 긴급재난지원금 대상자 선정 원칙 마련, 건보료 합산 소득하위 70% · 아동돌봄쿠폰 전자상품권 준비완료, 4.13.부터 지급 · 코로나19 데이터 기반 임상연구 활성화를 위한 전문가 자문회의 개최 	<ul style="list-style-type: none"> · 서울시, 여의도 윤종로 버스노선 임시 우회, '벚꽃축제 보다 잠시 멈춤' · 사랑제일교회 집회금지명령 위반으로 고발 · 서울시, 코로나19 '시 모니터링 콜시스템' 도입
	확진:513 완치:131		
'20.04.04.	확진:10,156(+94) 완치:6,325(+304) 사망:177(+3)	<ul style="list-style-type: none"> · 국내 잠정 완치율 62.27%(50% 돌파 일주일 만), 잠정 치사율 1.72% · 중대본, 강화된 사회적 거리두기 2주 연장(4.19.까지) - 목표: 일 확진자 수 50명 수준, 감염경로 알 수 없는 사례 5% 이하로 최소화 	<ul style="list-style-type: none"> · 무증상 해외입국자 검사 강화, 자가격리위반시 무관용 원칙 적용 · 서울시, 인천공항 입국자 전용 '외국인관광택시' 투입해 특별수송
	확진:533 완치:144		
'20.04.05.	확진:10,237(+81) 완치:6,463(+138) 사망:183(+6)	<ul style="list-style-type: none"> · 중대본, 코로나19 상황가운데 의료인력 안전한 환경 근무할 수 있도록 「감염예방 추진방안」 마련·시행 · 해외입국자 GIS 통합상황판 통해 다중 감시체계 구축, 무단 이탈시 '무관용 원칙'에 따라 엄정 처리 - 감염병예방법 위반 1년 이하의 징역 또는 1,000만원 이하 벌금(4.5 시행) 부과 	
	확진:558 완치:145		
'20.04.06.	확진:10,284(+47) 완치:6,598(+135) 사망:186(+3)	<ul style="list-style-type: none"> · 완치 후 재확진 사례 51건, 현재 재감염보다는 바이러스 재활성화로 판단 · 코로나19, 강화된 사회적 거리두기 지속 호소, 국민 피로도 급증 · 코로나19 피해 의료기관 지원 「의료기관 긴급지원자금」 융자신청 시작 · (해외)일 확진자 10만명 초과, 전세계 확진자 130만명, 미국 확진자 33만명, 사망 9,500여명 	<ul style="list-style-type: none"> · 서울시, '코로나19 타격' 문화예술계에 총50억 긴급지원
	확진:563 완치:151		
'20.04.07.	확진:10,331(+47) 완치:6,694(+96) 사망:192(+6)	<ul style="list-style-type: none"> · 영업 강행하던 서울시 유흥업소 확진자 발생 · 자가격리자 4만6천명, 75명 관련법 위반 사법처리 진행 중 · 국립보건연구원, 코로나19 백신 후보물질 제작 · WHO 5월 세계보건총회에서 한국 코로나19 대응 경험 기조 발제 요청 · WHO 국가별 치명률 격차, 전염 확산 수준, 국가 내 주요 감염군, 의료 인프라, 검사 진행 수로 평가 	<ul style="list-style-type: none"> · 서울시 첫 사망자 발생, 폐암 투병 구로 콜센터 가족 · 서울시 자가격리 무단 이탈자 원스트라이크아웃제 적용
	확진:571 완치:164 사망:2		
'20.04.08.	확진:10,384(+53) 완치:6,776(+82) 사망:200(+8)	<ul style="list-style-type: none"> · 이태원 술집(J바), 서래마을 술집(L바) 각각 1명, 3명 확진자 발생 · 일본, 동선 거짓진술 할 경우 2년 이하 징역, 2천만원 이하 벌금 · 보건복지부, 아세안 10개국과 한국의 방역 대응 경험 공유 · 고위험집단 방역강화, 학원에 대한 행정명령 강화 · 법무부, 활동범위 제한 명령 등 위반 외국인 최초 강제추방 · (해외)미국, 코로나 확진자 40만542명(치명률 약 3.2%)...최대 발생지 뉴욕 사망자수 9.11 테러 넘어 	<ul style="list-style-type: none"> · 고강도 '잠시 멈춤' 지속 당부 · 서울시장 유흥업소 집합금지 명령, 발생업소 118명 전원 자가격리, 전수조사
	확진:581 완치:169 사망:2		
'20.04.09.	확진:10,423(+39) 완치:6,973(+197) 사망:204(+4)	<ul style="list-style-type: none"> · 대구경북 사태 이후 신규확진자 51일만에 최저 수준, 그러나 재확진 사례 증가 · 국내 사망 204명(4.9.0시 기준)평균연령 77.4세, 203명이 기저질환자 · 국내 최초 온라인 개학(고3, 중3) · 일본, 유전자 변이 추적 지속, 의미있는 유전자 변이 발견되지 않아 · 단기 대량 검사 위한 "취합검사법" 프로토콜 제작, 집단 감염 선별 유용 · 코로나19 대응 손실입은 146개 의료기관 1,020억 원 개산급 지급 · (해외)전세계 확진자수 1,50만명 돌파, 미국, 스페인, 이탈리아 등 급증 	<ul style="list-style-type: none"> · 서울시, 항문미달무허가 엉터리 손소독제 제조업체 적발 · 소형아파트다세대주택 등 엘리베이터에 손소독제 10만여개 비치
	확진:592 완치:174 사망:2		

코로나19 발생 현황 및 정부 대응 요약

일자	국내 발생	정부	서울시
'20.04.10.	확진:10,450(+27) 완치:7,117(+144) 사망:208(+4) --- 확진:597 완치:185 사망:2	<ul style="list-style-type: none"> · 생활방역위원회 1차 회의 개최, 코로나19 장기화 대비 · 스페인 교민 4월 11일, 13일 두 차례 특별 항공편으로 인천 도착 예정 · 보건복지부, 3~5월 특별재난지역 하위 50%, 그 외 지역 하위 40% 가입자 건강보험료 경감(30~50%) · 매칭서비스 통해 코로나19 진단도구 수출용 허가 획득 	<ul style="list-style-type: none"> · 서울시, 여의도 윤중로 버스 노선 우회·주말 한번 더 · 서울시, 시내버스 100% 방역...“에어컨 세척으로 코로나19 안심”
'20.04.11.	확진:10,480(+30) 완치:7,243(+126) 사망:211(+3) --- 확진:600 완치:195 사망:2	<ul style="list-style-type: none"> · 자가격리 지침 위반자 전자손목밴드(안심밴드) 착용하여 관리 방안 논의 · 전화상담·처방 수가 개선 및 격리실 입원료 적용 개선방안 마련 · 단거리류 외국인 임시생활시설 의무적 14일 격리(4.1.0시 이후), 현재 81.7% 입소 	
'20.04.12.	확진:10,512(+32) 완치:7,368(+125) 사망:214(+3) --- 확진:602 완치:202 사망:2	<ul style="list-style-type: none"> · 국내 확진자 나흘째 30명 안팎, 완치율 70% 넘어. 그러나 해외 유입, 재확진(111명) 사례 늘어나 · 코로나19 자가격리자 투표 관련 방역지침 마련 <ul style="list-style-type: none"> - 일반인과 자가격리자 동선 최대한 분리, 선거 관리 요원의 감염 노출 최소화 원칙 · 4.13.0시부터 미국발 입국자 전원 자가격리 후 3일 이내 모두 진단검사 실시 	<ul style="list-style-type: none"> · 서울시 4월 신규확진자 중 57%가 20~30대, 나와 취약자들 위해 '잠시 멈춤' 당부
'20.04.13.	확진:10,537(+25) 완치:7,447(+79) 사망:217(+3) --- 확진:610 완치:214 사망:2	<ul style="list-style-type: none"> · 코로나19 재확진 현재 116명(4.13.0시), 누적 확진 중 약 1.1%(대구경북 다수) · SNS '사회적 거리두기' 키워드 정보량 최근 5일 사이 약 60% 감소 · 금주 후반, 사회적 거리두기 성과 평가, 생활방역 체제로의 전환여부 논의 · 코로나19 관련 자가격리 조치 2차례 위반 60대, 구속영장 첫사례 · 보건복지부, 코로나19 극복을 위한 아동돌봄쿠폰, 약 230만 아동에 1인당 40만원 돌봄포인트 지급 완료 	<ul style="list-style-type: none"> · 서울시, 알바 잃은 892명 청년수당(2개월 1인당 50만원) 조기지급 · 서울신용보증재단, 대규모 인력 투입 보증처리속도↑ · 서울시 코로나 블루 방지위해 다양한 프로그램 제공
'20.04.14.	확진:10,564(+27) 완치:7,534(+87) 사망:222(+5) --- 확진:613 완치:228 사망:2	<ul style="list-style-type: none"> · 코로나19 재확진 124명(4.14.0시), 방역당국 바이러스 변이 관계 조사 · 美 보건복지부 장관 요청, 우리의 코로나19 대응 경험 공유 · 정부, 코로나19 치료제·백신 개발의 조기 성공을 지원하기 위한 범정부 지원 체계 운영 방안 마련 · 일본 4.14.(화)부터 권역 감염병 전문병원과 국가지정 입원치료 병상 운영 참여희망기관 공모 · WHO 코로나19 특사, 마스크 착용 보편적 일상 될 것...1850년 콜레라 후 적응했던 혁명과 같아 	<ul style="list-style-type: none"> · 서울시 3월 감소했던 통행량 4월 증가추세, 느슨해진 사회적 거리두기 · 서울시, 주민참여형 마스크 생산단체에 MB필터 74만장 지원 · 집에서 박물관 체험...서울역사박물관 전시 온라인 VR서비스
'20.04.15.	확진:10,591(+27) 완치:7,616(+82) 사망:225(+3) --- ※미발표	<ul style="list-style-type: none"> · 신규 확진자 27명 중 11명 수도권, 재확진 지속 증가(133명) · 제21대 국회의원 선거, 발열체크, 손세정제 사용, 투표 대기 1m 거리두기, 투표 시 비닐장갑 착용 등 방역 철저 · WHO 기준 한국 코로나 위험 '3단계'로 내려와...‘총선 휴일’ 생활방역 전환 고비 	<ul style="list-style-type: none"> · 박원순 서울시장, 이란 테헤란 시장 코로나19 대처협력 방안 화상통화 · 서울시, 긴급경영안정자금·서울사랑상품권 등 지자체 상권살리기 노력
'20.04.16.	확진:10,613(+22) 완치:7,757(+141) 사망:229(+7) --- 확진:619 완치:250 사망:2	<ul style="list-style-type: none"> · 코로나19 재확진 141명, 검사 오류, 죽은 바이러스 '조각' 가능성 두고 조사 · 정부, 긴급재난지원금 세부기준 발표, 고액자산가 제외, '20.3월 기준 건보료 소득하위 70% 해당자 · 제2차 생활방역위원회 개최, 생활방역 전환 가능성, 준비사항 등 논의 · 국립보건연구원, 코로나19 예방 백신 후보물질 국내 임상1·2상 진행 예정 · 질병, 코로나19 환자 혈액 및 배설물(노, 분변)을 통한 전파가능성 확보 	<ul style="list-style-type: none"> · 서울시, 재난긴급생활비 신청 55만 돌파, 1인가구(36.2%), 40대(22.6%) 신청률 가장 높아 · 코로나19 마음 돌보는 온라인 캠페인 및 의료진 헌신 감사와 존경 블루라이트 캠페인 전개
'20.04.17.	확진:10,635(+22) 완치:7,829(+72) 사망:230(+1) --- 확진:621 완치:268 사망:2	<ul style="list-style-type: none"> · 검역소 신규 확진자 11명(신규 확진자 중 50% 이상), 입국자들의 2주간 자가격리 수칙 철저한 준수 필요 · 민관합동 코로나19 치료제, 백신제 개발「범정부 실무추진단」 발족 · 국민연금, 위기대응 TF가동 등 코로나19 대응 · 생활방역 관련 대국민 의견수렴, '아프면 쉬다', '손씻기', '2회 환기 및 소독' 등 생활방역 지침 준비 	<ul style="list-style-type: none"> · 서울시민 97% 생활방역 전환 필요, 그러나 63.6% 아직 이르지, 통제 가능 대응체계 갖춰야

코로나19 발생 현황 및 정부 대응 요약

일자	국내 발생	정부	서울시
'20.04.18.	확진:10,653(+18) 완치:7,937(+108) 사망:232(+2)	<ul style="list-style-type: none"> · 재확진자 163명, 대구 41.1%, 재발까지 13.5일 소요, 무증상 52.6% 등, 2차 전파 여부 단정 못해 · 논산 훈련소 2명 확진자 발생(전날 포함 3명, 모두 신천지 신도), 집단감염 우려 · 4.1.~12. 해외입국자 일평균 3,611명, 20~30대 40%, 해외유학생 등 입국 지속 · 4.11. 1차 입국한 스페인 귀국 국민 39명 중 12명 유증상, 1명 양성 판정 	
	※미발표		
'20.04.19.	확진:10,661(+8) 완치:8,042(+105) 사망:234(+2)	<ul style="list-style-type: none"> · 사회적 거리두기 즉시 완화 국민 36.7% 동의, 63.3% 반대 · 중대본, 5월 5일 까지 완화된 사회적 거리두기 추진, 불확실한 감염경로, 세계적 대유행 등 위험요인 존재 <ul style="list-style-type: none"> - 위해도 상대적으로 낮은 실외·보산시설 단계적 운영 재개 등 - 일상 복귀 아닌, 생활방역으로 전환하기 위한 준비 · 공적마스크 대리 구매 시 가족관계증명서 인정 등 · 보건복지부, 한-중남미 코로나19 대응 웹 세미나, 코로나19 대응 경험 중남미 국가와 공유 	<ul style="list-style-type: none"> · 서울 지하철 '코로나19' 제로 비결 알려달라, 남미 45개국 지하철 운영 협회 요청으로 화상회의 진행
	확진:624 완치:288 사망:2		
'20.04.20.	확진:10,674(+13) 완치:8,114(+72) 사망:236(+2)	<ul style="list-style-type: none"> · 해외유입 확진자 1,006명(4.20.0시), 20~30대 비율 높고, 지역 사회 감염 유도 확진자 6.1% 157명 확진자 발생 · 보건복지부 G20 화상 보건장관회의, 코로나19 대응 경험 공유, 보건복지 분야 국제 공조 강조 · 코로나19 예방 위한 시험 방역 관리 안내서 마련, 감염관리 책임자 지정하고 좌석 간격은 1.5m 이상 · 초등학교 저학년(1~3학년) 학생들 온라인 개학 · 교육부 5월 고3부터 단계적 등교 개학여부 다음 주 확정, 오늘 초1~3 온라인 개학, 접속장에 최대 고비 · 전 세계 확진자수 2,335,433명(치명률 7.02%), 전일대비 3.24% 증가 (영국 5.12%, 미국 3.19% 등) 	<ul style="list-style-type: none"> · 박원순 시장, 글로벌 리더들과 '코로나19 화상 세미나' 서울시의 방역 경험과 노하우 소개 · 서울시, '코로나19 운영난' 어린이집 고용유지 위한 인건비 75억, 방역물품 63억 긴급지원 · 서울시 모든 소상공인 무급휴직자에 고용유지 지원금 지급, 근로자 2개월 최대 100만원까지
	확진:624 완치:304 사망:2		
'20.04.21.	확진:10,683(+9) 완치:8,213(+99) 사망:237(+1)	<ul style="list-style-type: none"> · 중대본 생활 속 거리두기 지침 발표, 후속 조치 원활한 추진위한 추진 체계 구축, 법령 개정 등 추진 · 공공 실외체육시설(축구장, 야구장, 간이운동장 등), 국립공원, 자연휴양림 등 제한적 개방 계획 · 교육부 '신학기 개학 준비 추진단' 논의, 초·중·고 등교 시기방법 5월 초 생활방역 전환 여부 연계해 결정 	<ul style="list-style-type: none"> · 서울시, 코로나19로 위축된 외국인투자기업에 고용 및 교육훈련 보조 '고용유지지원금' 최대 2억 원 · 가락강서 농수산물도매시장 2,834개 임대시설료 6개월간 50% 감면 · 코로나19 기간 동안 3만여 노인에 맞춤형봉사서비스 제공
	확진:626 완치:315 사망:2		
'20.04.22.	확진:10,694(+11) 완치:8,277(+64) 사망:238(+1)	<ul style="list-style-type: none"> · 코로나19 경보 두달째 '심각', 정부 '하향 검토 안해' · 중화항체 형성 된 완치자 중 48% 코로나19 양성 반응, 바이러스 체내 잔류 기간 차이 등 추가 연구 진행 예정 · 생활 속 거리두기 집단방역 기본수칙 공개(2회 환기, 방역관리자 지정 등) · 코로나19 대응 국제 방역협력 총괄 TF 운영, 국제사회 협력 요청 체계적 부응 	<ul style="list-style-type: none"> · 서울시, 감염취약 민간 다중이용시설에 비접촉식 체온계 6만5천개 지원 · 의료인 한신에 감사하는 블루라이트 캠페인 참여 잇따라
	확진:628 완치:322 사망:2		
'20.04.23.	확진:10,702(+8) 완치:8,411(+134) 사망:240(+2)	<ul style="list-style-type: none"> · 국내 사망자 240명(4.23.0시), 치명률 2.24%, 대구경북 90.9%, 65세 이상 85.8% · 감염병 전담병원 조정 방안 6개 병원(7,500병상) 시·도·위 최소 유지 감축조정 · 의료인 응원캠페인(#덕분에합시다) 4.16시작 8일째 진행 중 각처 감사존경 이어져 · 「감염병 예방 및 관리에 관한 법률」 하위법령 개정안 입법예고 <ul style="list-style-type: none"> - 감염병 예방관리 및 지원강화, 감염병병원체 관리 안전성 확보, 백신 수급관리 강화 등 기타 사항 	<ul style="list-style-type: none"> · 서울시, 연매출 2억원 미만 자영업자에 '생존자금' 70만원×2개월 현금지급
	확진:628 완치:342 사망:2		
'20.04.24.	확진:10,708(+6) 완치:8,501(+90) 사망:240(-)	<ul style="list-style-type: none"> · 코로나19 치료제·백신개발 범정부 지원단 본격 가동 <ul style="list-style-type: none"> - 치료제·백신개발 동향 점검, 연구 지원을 위한 제도개선 추진 등 · 생활 속 거리 두기 분야별 세부 지침(초안) 공개 · 코로나19 등교 대비 학교 방역 준비상황 점검 · 자가격리 이탈자 관리 강화, 안심밴드 4.27.부터 착용 관리 예정 	<ul style="list-style-type: none"> · 서울시, 신천지 유관단체 HWPL 법인설립허가 취소 · 서울신용보증재단, 소상공인 15%이상 고리 대출→1.5% 저금리 전환 · 서울교통공사, 사랑의 헌혈·농산물 기부로 코로나19 극복 동참
	확진:628 완치:362 사망:2		

코로나19 발생 현황 및 정부 대응 요약

일자	국내 발생	정부	서울시
'20.04.25.	확진:10,718(+10) 완치:8,635(+134) 사망:240(-) ※미발표	<ul style="list-style-type: none"> · 중대본, 의료진과 방역 관계자들에 예술 통한 '치유(힐링)' 프로그램 제공 계획 · 4.11. 1차 귀국한 스페인 귀국 국민 39명, 4.26. 임시생활시설 퇴소 - 4.13. 2차 입국 스페인 귀국 국민 43명, 4.28. 자가격리 조치 해제 예정 	
'20.04.26.	확진:10,728(+10) 완치:8,717(+82) 사망:242(+2) ※미발표	<ul style="list-style-type: none"> · 중대본, 코로나19 정부 대책 실효성 향상 위해 '코로나19 정책 대응 패키지' 홍보 강화 계획 마련 논의 · 사회복지시설 방역관리 이행 사항 점검 - 1단계 시설 전체 자체 점검 체크리스트, 2단계 지자체 중 10% 선정 현장점검 실시, 3단계 보건복지부 일부 시설 지자체와 합동점검 5.1.까지 완료 	
'20.04.27.	확진:10,738(+10) 완치:8,764(+47) 사망:243(+1) 확진:629 완치:393 사망:2	<ul style="list-style-type: none"> · 생활속 거리두기 이행 관련 부처별 방역지침 마련, 공공 시설 단계적 운영 재개 계획 마련 · 요양병원, 생활시설 등 고위험 집단시설 중 확진자 발생 기관 대상 주2회 주기적 재검 실시 계획 	<ul style="list-style-type: none"> · 박원순 시장, 「제1회 WEA 컨퍼런스:팬데믹과 동아시아」 주제 발표 · 서울시민, 감염병 대유행 직후 '실업보다 감염병이 더 위험' 인식(서울서베이)
'20.04.28.	확진:10,752(+14) 완치:8,854(+90) 사망:244(+1) 확진:633 완치:427 사망:2	<ul style="list-style-type: none"> · 코로나19 발생 100일, 중국 유입→신천지, 대구·경북 중심 지역 사회 전파→수도권 집단감염→해외유입 확산 · 코로나19 대응 국제 방역협력 총괄 TF 1차 회의 개최 - 국제 방역협력 총괄 T/F 운영계획안 및 「K-방역」주제별 웹세미나(webinar) 시행계획안에 대해 협의하였음 · 안심밴드, 자가격리자 안전관리 앱 등 활용 자가격리자 관리 강화 · 국민안심병원 시행(2.24.)이후 현재 상급종합병원 29개 포함, 총347개 운영 	<ul style="list-style-type: none"> · 서울시 재난긴급생활비 8 월말까지 사용 연장(4.26. 현재 144만 가구 신청) · 코로나19 피해 예술인 긴급지원 15억 추가 투입 · 장애인활동지원사 3만명 방역물품지원
'20.04.29.	확진:10,761(+9) 완치:8,922(+68) 사망:246(+2) 확진:633 완치:437 사망:2	<ul style="list-style-type: none"> · 재확진 277명(4.28.기준) 바이러스 재활성화 불가능, 완치 후 민감도 높은 PCR 검사시 잔재 검출 확률 높아 · 확진자 5% 소아·청소년, 신천지 관련 41.6%, 성인보다 증상 경미, 사망하거나 중증 진행한 환자 없었음 · 연휴기간(4.30.~5.5.) 지자체별 코로나19 대비 특별방역대책 마련 · 대구·경북 16개 생활치료센터 4.30. 운영 종료(총3,037명 환자 완치) · 코로나19 진단키트 FDA 긴급사용승인 총 4개, 복지부 등 취득 온라인 설명회 개최 	<ul style="list-style-type: none"> · 서울시, 코로나19 대응 최신 지침 앱으로 확인, 전국 최초 모바일 서비스 · 서울어린이대공원, 어린이날 행사 전면 취소
'20.04.30.	확진:10,765(+4) 완치:9,059(+137) 사망:247(+1) 확진:633 완치:453 사망:2	<ul style="list-style-type: none"> · 신규확진자 4명 모두 해외유입, 국내 발생 최초 0명 기록 · 코로나19 의료진 응원 캠페인 "덕분에 챌린지" 활발히 진행 · 황금연휴 기간 관광지 및 인근지역 방역수칙 점검 강화 계획 	<ul style="list-style-type: none"> · 서울시, 코로나19 경제부담 줄이기 위해 기후변화기금 금리 대폭 인하
'20.05.01.	확진:10,774(+9) 완치:9,072(+13) 사망:248(+1) 확진:634 완치:455 사망:2	<ul style="list-style-type: none"> · 국립문화시설(박물관, 미술관, 도서관) 부분적 운영 재개 계획 발표 · 체류 자격 상실한 약39만 외국인 및 노숙인 등 방역관리 방안 발표 	<ul style="list-style-type: none"> · 박원순 시장, 5일 프루야 구 개막 앞두고 경기장 방역 직접 챙겨 · 코로나19 지친 시민 응원 위한 '산속영화관;자동차 극장', 온라인 전시 오픈
'20.05.02.	확진:10,780(+6) 완치:9,123(+51) 사망:250(+2) 확진:635 완치:463 사망:2	<ul style="list-style-type: none"> · 중대본 수도권 일부지역 요양병원 표본 진단검사 결과 모두 음성 - 서울 구로구, 은평구, 경기 성남시, 의정부시, 군포시 등 5개 시군구 전체 요양병원 6,544명. 코로나19 검체취합검사 방법 활용 진단검사 결과 모두 음성판정 · 선별진료소 발생 초기 257개소(1.27.), 최대 639개소(3.20.)확대, 운영 축소해 현재 638개소(5.1.)운영 중 - 코로나19 발생 양상 및 수요 변화에 따라 자동차 이동형, 도보 이동형 등 다양화 운영 - 향후 운영성과 평가, 포스트 코로나 대비를 위한 사전준비 계획 중 	
'20.05.03.	확진:10,793(+13) 완치:9,183(+60) 사망:250(-) 확진:637 완치:473 사망:2	<ul style="list-style-type: none"> · 5일로 사회적 거리두기 종료, 6일부터 생활 속 거리 두기 전환 발표 - 사회적 거리두기 기간동안 신규 확진자 감소, 집단발생 감소, 방역망 내 관리 비용 안정화 - 운영중단 공공시설 위험도 고려 방역지침 마련 후 단계적 운영 재개 - 생활속 거리두기 개인, 집단 방역 기본 수칙 및 보조수칙 발표 	<ul style="list-style-type: none"> · 서울시, 제2회 추경 통해 총2조8,329억원 코로나 대응 긴급지원 · 5월 어린이날 공원 내 모든 행사 전면 취소 · 생계위기 특수고용·프리랜서에 특별지원금 50만원 현금지급

심각

코로나19 발생 현황 및 정부 대응 요약

일자	국내 발생	정부	서울시
'20.05.04.	확진:10,801(+8) 완치:9,217(+34) 사망:252(+2)	<ul style="list-style-type: none"> · 코로나19 대응 국제 방역협력 총괄 TF 주관 전 세계 보건의료 관계자와 함께 “K-방역 제1차 웹세미나” 개최 · 국민대상 생활방역 의견수렴, “아프면 3~4일 쉬는게 제일 어려워” · 중대본 건강보험 선지급제도 5월에서 6월까지, 1개월 연장 추가 지원 · 코로나19 장기화 대비 의료이용체계 개선 방안 발표 <ul style="list-style-type: none"> - 호흡기전담클리닉 지정·운영, 전화상담·처방 운영 개선 등 	
	확진:637 완치:481 사망:2		
'20.05.05.	확진:10,804(+3) 완치:9,283(+66) 사망:254(+2)	<ul style="list-style-type: none"> · 중대본, 감염병 전담병원 병상운영 조정, 감축 계획 발표 <ul style="list-style-type: none"> - (4.23.)9개병원 500여개 병상,(4.28.)8개병원 1,200여개 병상 감축 - 5월 6일 7개 전담병원 지정해제 등 총 1,725병상 감축 계획 	
	확진:637 완치:489 사망:2		
'20.05.06.	확진:10,806(+2) 완치:9,333(+50) 사망:255(+1)	<ul style="list-style-type: none"> · 코로나19 치료제·백신 개발기업 애로사항 신속 해결 <ul style="list-style-type: none"> - 현재 치료제 분야 14개사(社)와 백신 분야 7개사를 중점 지원 후보군으로 설정하여 개발 현황, 기업 지원 수요 등을 파악하여 관리 중임 - 코로나19 치료제·백신개발 범정부 지원단은 기업의 어려움을 신속히 해결하기 위해 5월 6일(수)과 7일(목) 보건산업혁신창업센터(서울 중구)에서 코로나19 치료제백신 개발기업 심층 상담을 진행함 	<ul style="list-style-type: none"> · 박원순 시장, 코로나19 방역협조 요청 천주교, 기독교계 대표와 만남 · 서울형 생활속 거리두기 발표 · 서울시, 코로나19 대응 노하우 해외공유 사이트 오픈, 방문 2백만부 돌파 · 서울시, 50인 미만 사업체까지 고용유지지원금 추가지원
	확진:637 완치:494 사망:2		
'20.05.07.	확진:10,810(+4) 완치:9,419(+86) 사망:256(+1)	<ul style="list-style-type: none"> · 용인 66번 확진자 발생, 연휴동안 이태원 클럽 5개 업소 방문 및 수원, 성남, 강원도 등 방문, 전 지역 추가확산 우려 · 생활속 거리두기 국민 참여 위한 홍보 적극 진행, 다양한 콘텐츠 개발 계획 · 코로나19 보건복지부-질병관리본부 온라인 외신 브리핑 개최 <ul style="list-style-type: none"> - 외신 브리핑을 통해 우리나라의 코로나19 대응 방역에 관하여 정책과 기술이 어우러진 종합 정보 전 세계 알리 	<ul style="list-style-type: none"> · 박원순 시장, 콜롬비아 부통령에 코로나19 대응 노하우 공유 · 시립 은평병원, 코로나19 극복위한 ‘발달장애아동 및 가족 행동지침’ 안내
	확진:637 완치:508 사망:2		
'20.05.08.	확진:10,822(+12) 완치:9,484(+65) 사망:256(-)	<ul style="list-style-type: none"> · 이태원 클럽 집단감염 관련 확진자 15명 이상 추가, 총 19명 · 중대본 이태원 클럽관련 지방자치단체와 상황 공유 위한 긴급회의 소집 · 클럽 등 유흥시설 한달간 행정명령 시행(5.8.20시부터) · 범정부 지원으로 코로나19 치료제·백신 개발 가속화 · 코로나19 상사감시체계 강화 위한 SARI, ARI 감시대상 의료기관 확대 운영 · K-방역모델 국제표준화 위한 민관 전문가 협의회 본격 가동 · 식문화 개선, 외식문화 개선을 통한 생활 방역 추진 계획 발표 	<ul style="list-style-type: none"> · 휴관했던 63개 문화시설 단계별 운영 재개 · 코로나 피해 여행사에 전 국 최초 현금지원 시작 · 이태원 일대 유흥시설 44개소 긴급점검
	※미발표		
'20.05.09.	확진:10,840(+18) 완치:9,568(+84) 사망:256(-)	<ul style="list-style-type: none"> · 이태원 클럽 집단감염 사태로 인한 확진자, 검사 수요 다시 급증 · 지자체별 용인시 확진자 관련 방역조치 실행 점검 <ul style="list-style-type: none"> - 서울시, 인천시, 강원도, 경기도 중심 용인시 확진자 관련 방역조치 현황 및 계획 점검 · 수도권(서울, 인천, 경기) 코로나19 병상 공동대응체계 구축 계획 마련 	<ul style="list-style-type: none"> · 박원순 시장, 서울시내 모든 유흥시설 집합금지 명령 발표 · 용인66번 확진자 관련 동선 조사, 1,500여명 대상 유선 출입여부 및 동선 확인 등
	※미발표		
'20.05.10.	확진:10,874(+34) 완치:9,610(+42) 사망:256(-)	<ul style="list-style-type: none"> · 용인시 확진자 관련, 지자체별 유흥시설 합동점검 실시, 접촉자·방문자 신속 진단검사 추진 중, 주말 비상 선별검사체계 지속 유지 · 중대본 일반 국민 대상 코로나19 항체가(면역도) 조사 계획 발표 · 5.13.~5.29. 권역별 대학 방역 관리 현황 현장 점검 실시 	<ul style="list-style-type: none"> · 서울시민 코로나19 경각심 30~40대 가장 높아, 76.5% 서울시 대응 신뢰, 당면과제 1순위 경제 회복
	확진:669 완치:541 사망:2		
'20.05.11.	확진:10,909(+35) 완치:9,632(+22) 사망:256(-)	<ul style="list-style-type: none"> · 이태원 클럽 집단감염 86명(5.11.0시), 수도권 79명, 남성 78명, 20대가 58명으로 가장 많아 · 이태원 관련 감염확산으로 등교수업 일정 조정, 고3 등교수업 당초 5.13.에서 5.20.로 1주 연기 등 · 중대본, 코로나19 지역사회 취약집단 시설 강화 위해 요양병원, 정신병원 진단검사 적용 확대 	<ul style="list-style-type: none"> · 서울시 코로나19 이태원 클럽 집단감염 관련 익명 검사도 불사, 유사유흥업소 방역수칙 단속 강화 · 서울시, 대중교통 6월 중 혼잡도 회복 예상, ‘생활 속 거리두기’방안 발표 “승객 분산·혼잡시 마스크 필수”
	확진:690 완치:547 사망:2		

심각

코로나19 발생 현황 및 정부 대응 요약

일자	국내 발생	정부	서울시
'20.05.12.	확진:10,936(+27) 완치:9,670(+38) 사망:258(+2)	<ul style="list-style-type: none"> · 이태원클럽 집단감염 102명(5.12.0시), 첫 환자 보고 9시간 만에 100명 넘어(클럽 방문자 73명, 그 외 29명) · 검사 대상 범위를 확대 일4,000~5,000건 수준 진단 검사 1만 2000건 이상으로 증가(5.11일 4,604건 → 5.12일 12,398건) · 중대본 ARI, SARI 등 호흡기 감염 감시 체계 코로나19 감염 추가, 대상 의료기관 확대 환자 발생 감시 · 보건복지부 '20년 상반기 '적극 행정통한 코로나19 방역', '국민 건강 보호', '신속한 경제지원' 등 행정 우수사례 발표 · 긴급재난지원금 온라인 신청 첫날 180만7715가구 신청, 서울 40여만 가구, 경기 47만여 가구 등 수도권이 48.1% · (해외)중국 다시 두 자릿수 확진자 증가 비상, 무증상 슈퍼전파자, 우한에서도 다시 집단감염 사례 확인 	<ul style="list-style-type: none"> · 용산구 워크스루 선별진료소 개소, 300~400명 진출...익명조사 실시 후 검사건수 2배가량 증가 · 서울시 기지국 접촉자 10,905명, 카드이용자 494명 명단 확보, 검사 및 자가격리 통보 · 박원순 시장, 포스트 코로나 시대 정책토론회 기조 연설 통해 '표준도시 서울' 만들기 5대 비전 제시
	확진:703 완치:554 사망:2		
'20.05.13.	확진:10,962(+26) 완치:9,695(+25) 사망:259(+1)	<ul style="list-style-type: none"> · 이태원 집단감염 119명(5.13.19시), 서울 확진자 69명, 대다수 확진자 2~30대로 활동반경 넓고 접촉자 많아 · 이태원 클럽·주점 9곳 방문자 전수조사, 신용카드 내역 조회, 기지국 접촉자 파악 등 방문자 신속 추적 노력 · 코로나19 대응 국제 방역협력 총괄TF 5월 13일 제2차 웹세미나 개최(5.4. 1차 웹세미나 73개국 903명 시청) · 코로나19 감염병 전담의료기관 '손실보상' 신속 지급, '용자지원 확대', '건강 보험 특별 재정지원' 등 추진 결정 · 외교부 코로나19 모범 대응 등 국제사회 신뢰 바탕 '유엔 보건안보 우호국 그룹' 출범 주도 	<ul style="list-style-type: none"> · 서울시 3번째 사망자 발생, 82세 남성 3월 완치 후 급성호관중후군으로 숨져 · 서울시 익명검사 실시 후 보건소 검사수요 6~10배 폭증(12일 8,343건) · 서울시 '무증상 전파' 확산 차단 위해 '선제 검사 위원회' 설치, 풀링 검사 등 해법 찾아갈 계획
	확진:708 완치:558 사망:3		
'20.05.14.	확진:10,991(+29) 완치:9,762(+67) 사망:260(+1)	<ul style="list-style-type: none"> · 코로나19 신규 확진 29명(5.14.0시)중 26명 국내발생, 3차 전파 추정 사례보고, 4차, 5차 등 'N차 감염' 연쇄감염 가속 우려 · 15개 시도 유흥시설 집합금지, 11개 시도 감염검사 시행, 9개 시도 대인접촉 금지 등 확산 방지 지속 조치 · 학부모 불안감 커져, 교육부 이번 주중 방역 당국 분석 지켜보며 다음 주 초 등교 추가 연기 여부 발표 · 제3차 비상경제 중대본 회의, '감염병 대응 산업 육성 방안' 발표, 방역·예방, 검사 진단, 치료 등 3단계 산업 육성 계획 	<ul style="list-style-type: none"> · 서울시 4번째 사망자 발생, 61세 남성 3월 완치 후, 세균성 폐렴으로 숨져 · 서울시 익명검사 도입 후 검사건수 8배 증가, 누적 검사수 2만4082건, 박원순표 '익명검사' 전국 확대 · 서울시 15일부터 학원 1212곳 방역지침 준수 점검
	확진:714 완치:564 사망:4		
'20.05.15.	확진:11,018(+27) 완치:9,821(+59) 사망:260(-)	<ul style="list-style-type: none"> · 한·중·일 보건장관, 코로나19 대응 보건 협력강화 방안 논의 · 제7차 건강심, 코로나19 예방관리 및 치료 적극, 선제적 대응 방안 논의 · 제4차 생활방역위원회 개최, 코로나19 위험도 평가, 이태원 클럽 관련 방역상황 점검 · 코로나19 치료제·백신 개발 등 극복 위한 헬스케어 미래포럼 개최 	<ul style="list-style-type: none"> · 서울시, '코로나 극복 희망 콘서트' 온라인 생중계
	확진:725 완치:569 사망:4		
'20.05.16.	확진:11,037(+19) 완치:9,851(+30) 사망:262(+2)	<ul style="list-style-type: none"> · 5.15. 18시 기준, 자가격리자 총 36,926명(국내 발생 5,096명, 해외 입국 31,830명), 안전관리 앱, 안심 밴드 등 ICT 활용 관리 방안 지속 운영 · 생활속 거리두기 지속 홍보 및 29,607개소 방역수칙 준수 점검 	
	※미발표		
'20.05.17.	확진:11,050(+13) 완치:9,888(+37) 사망:262(-)	<ul style="list-style-type: none"> · 정부, 2주간 방역관리 상황과 위험도 평가, "이태원 클럽 집단감염 발생했지만, 통제력은 체계가 감당 할 수 있는 범위로 유지되고 있어" - 신규 확진자 1일 평균 18.4명, 치료중 환자 1,000명 이하 감소 등 · 지자체 경찰, 수위처 합동 전국 유흥시설 8,925개소 심야 특별점검 실시(5.16.) - 6,768개 유흥시설 영업 중지, 위반사실 13건 발견 행정지도 실시 · 5.18.부터 약 8주간, 군입대 장병, 입영 전 코로나19 진단 	<ul style="list-style-type: none"> · 서울시민 1,000명, 이태원 집단감염 '적극검사 명령' 적절했다 75%, '익명검사 도움됐다 95.2%'
	※미발표		
'20.05.18.	확진:11,065(+15) 완치:9,904(+16) 사망:263(+1)	<ul style="list-style-type: none"> · 자가격리자 35,707명(5.17.18시), 무단이탈 사례 현재까지 총408건 · 문 대통령 WHO 최고 의결기관 세계보건총회 기조연설, "코로나 백신·치료제 인류 공공재...공평한 보급을" · 재양성 확인 사례 447건 분석, 재감염 사례없어, 감시 중단 결정 · 해외입국자 집결하는 광명역 '종합정보센터' 설치, 수송정보 파악, 제공 · 생활속 거리두기 지속 홍보·보완, 공공시설 단계적 개장 	<ul style="list-style-type: none"> · 서울시 이태원 클럽 관련 방문자 검사 독려, 선별 진료 보장, 위험시설 단속 등 확산 방지 총력 · 서울시, 자영업자 생존자금 70만원x2개월 현금지급 · 서울시, 모든 장애인 38만 명에 1인 5매씩 마스크 지원
	확진:736 완치:579 사망:4		

코로나19 발생 현황 및 정부 대응 요약

일자	국내 발생	정부	서울시
'20.05.19.	확진:11,078(+13) 완치:9,938(+34) 사망:263(-)	<ul style="list-style-type: none"> · 용인 강남병원 방사선사 코로나19 확진 '병원 폐쇄', 삼성서울병원 간호사 4명 확진, 병원발 집단감염 우려 · 정부 밀폐도, 밀집도 등 위험지표 기준 시설 위험도 평가에 따른 방역 수칙 차등 적용, 고위험시설 핵심방역수칙 마련 및 실효성 제고 · 코로나19 79일간 5차례 연기 끝에...20일 고3 첫 등교 · 교육부, 코로나19 의심 증상 모든 학생 선별진료소 무료 전수조사, 등교 후 증상자 별도관리 후 선별진료소 이송 	<ul style="list-style-type: none"> · 서울시, '포스트 코로나' 새로운 서울 준비, 서울시민의회 3천명 시민과 100일 토론 · 서울시, 민생경제 살리기 6차 특단의 조치, 4대 제조업 3천만 원 긴급지원
	확진:750 완치:587 사망:4		
'20.05.20.	확진:11,110(+32) 완치:10,066(+128) 사망:263(-)	<ul style="list-style-type: none"> · 이태원 클럽발 코로나 환자 196명, 클럽 방문 95명, 접촉자 101명 중 3차 전파자 25명, 4차 전파자 4명 · 삼성서울병원 검사 1,207명 중 641명 '음성'...555명 결과 대기, 접촉자 124명 자가격리, 1083명 능동감시중 · 국회 행정안전위원회 안전한 대한민국 만드는 근간마련, '재난 및 안전관리 기본법 일부개정법률안' 의결 · 고3 등교 첫날부터 확진자 발생, 인천·안성 75개 학교 귀가조치 또는 등교 중지, 추후 등교 여부 결정 	<ul style="list-style-type: none"> · 삼성서울병원 합동상황반 운영(5.18.~), 본관3층 수술장 폐쇄 및 긴급방역, 철저한 역학조사 실시 · 서울시, 지자체 최초 공공의과대학 설립 추진, '감염병 대응 세계 표준 도시' 위한 공공보건의료체계 획기적 강화
	확진:753 완치:592 사망:4		
'20.05.21.	확진:11,122(+12) 완치:10,135(+69) 사망:264(+1)	<ul style="list-style-type: none"> · 이태원발 코로나 15일 만에 200명 넘어, 무증상 감염자 등으로 인한 n차 감염 지속예상, 추적 어려워 · 고3 등교 첫날 전국 출석률 95.2%, 결석 2만여명, 다음주 예정대로 초중고 등교개학 실시 할 것 · 방대본 코로나19 전파 규모 확인 위한 인구면역도 조사 실시, 항체 형성률 높지 않을 것(뉴욕 21.2%, 스페인 5% 등) · 지방재정법 등 개정안 통과, 칸막이로 적용만했던 지자체 특별회계 예비비 6조원 '코로나19' 활용 가능 	<ul style="list-style-type: none"> · 서울시 재난긴급생활비 마감, 233만 가구 신청, 유통, 요식 등 '생계형 소비'에 79%쓰여 · 서울시, 도심권 종로구에 '재난대응 컨트롤타워' 2024년 개소
	확진:756 완치:596 사망:4		
'20.05.22.	확진:11,142(+20) 완치:10,162(+27) 사망:264(-)	<ul style="list-style-type: none"> · 고위험시설(유흥·감성주점, 헌팅포차, 노래연습장, 단란주점 등 9개시설) 핵심방역수칙 마련, 이행방안 논의 - 6가지 위험지표(밀폐도, 밀집도, 활동도, 군집도, 지속도, 관리도) 기준 시설 위험도 평가, 각 시설을 고·중·저위험시설로 구분 · 국립중앙의료원 음압격리병상 30개 추가, 상시 중앙감염병병원 운영 	<ul style="list-style-type: none"> · 서울시, 569개 코인노래 연습장 집합금지 행정명령
	확진:759 완치:599 사망:4		
'20.05.24.	확진:11,190(+25) 완치:10,213(+19) 사망:266(+2)	<ul style="list-style-type: none"> · 2주간(5.10.~23.) 방역관리 상황 및 위험도 평가, 산발적 전파 지속 - 일평균 확진자수 23.2명, 집단발생 5건, 감염경로 불명 비율 6.8%, 방역망 내 관리 비율 80% 미만 - 통제수준 하에 있으나 산발적 전파 지속 되고 있어, 지역확산 차단에 총력 · 역학조사 출입자 명부 정확성 위해 '전자출입명부' 도입(삼각 및 경계 한시 운영) · 코로나19 재유행 대비 중증고위험군 환자 긴급 치료병상 확충 사업 진행 - 지출비용보전형: 설치운영 과정에서 지출 한 시설과 장비비 지원 - 병동형: 병상확보 위해 음압병상 확충 의료기관에 시설비 및 장비비 지원 · 생활 속 거리두기 이행 상황 지속 점검, 자가격리자 지속 관리 	
	확진:775 완치:607 사망:4		
'20.05.25.	확진:11,206(+16) 완치:10,226(+13) 사망:267(+1)	<ul style="list-style-type: none"> · 2주간 위험도 평가, 신규확진자 늘었지만, 생활속 거리두기 단계 조정 하지 않을 것, 대응 가능 범위 판단 · 교육부, 감염 우려 높은 지역 등교 인원 2/3 넘지 않도록 강력 권고 · 교통분야 방역 강화, 대중교통 이용 시 반드시 마스크 착용해야, 버스와 택시는 26일, 비행기는 27일부터 · 정부 포스트 코로나 대응 위해 3차 추경 및 '21년 예산 대규모 편성 예정 	<ul style="list-style-type: none"> · 서울시, 주말동안 유흥시설 808개소 점검 및 단속
	확진:776 완치:607 사망:4		
'20.05.26.	확진:11,225(+19) 완치:10,275(+49) 사망:269(+2)	<ul style="list-style-type: none"> · 서울·인천·경기도 등 이태원 클럽 관련 추가 확진자 방역 상황 지속 관리 · 이태원발 56차 감염사례 무더기 발생, 쿠방 물류센터 감염자 등 산발적 전파 지속 · 어린이 괴질 의심사례 두 건 신고 돼, 방역당국 정밀조사 진행 · 정부, 코로나19 대응 K-방역 기술 수출 위한 TF 구성, 본격 가동 예정 	<ul style="list-style-type: none"> · 서울시, 소상공인·자영업자 폐업 및 재창업 컨설팅 돕는 '소상공인 재기 지원사업' 대폭 확대, 전년 대비 약 40% 급증
	확진:792 완치:614 사망:4		
'20.05.27.	확진:11,265(+40) 완치:10,295(+20) 사망:269(-)	<ul style="list-style-type: none"> · 생활 속 거리두기 세부지침 '에어컨 사용 기준' 등 현장에 맞게 추가개정 · 오식문화 개선 우수사례 발굴, 우수 음식점 100개소 선정 등 각지역 전파 예방 · 국제 방역협력 총괄TF 중남미 등 세계 대상 '제3차 K-방역 웹세미나' 개최 · 교육부, 2차 개혁(5.27.) 총 20,902개 기관 중 561개(2.7%) 등교수업일 조정 	<ul style="list-style-type: none"> · 서울시 13개구 즉각대응반 파견, 역학조사 및 현장 지원 · 이태원 클럽 관련, 강서구 (미술학원·유치원), 삼성서울병원 관련 집중 대응 · 고위험시설 현장점검 지속 실시
	확진:807 완치:618 사망:4		

코로나19 발생 현황 및 정부 대응 요약

일자	국내 발생	정부	서울시
'20.05.28.	확진:11,344(+79) 완치:10,340(+45) 사망:269(-) 확진:828 완치:621 사망:4	<ul style="list-style-type: none"> · 부천 쿠팡 관련 확진자 82명(5.28. 11시), 근무자 및 방문객 4156명 전수조사 · 서울 중구 콜센터 8명 누적 확진, 동일 층 직원 등 110명 자가격리 및 검사 · 정부 2주간(~6.14.) 수도권 지역 방역 집중 강화, 공공시설 운영 전면 중단 · 부차별 코로나19 확산 속 838개교 등교 중지, 수도권 등교수업 여부 긴급대책 논의 · 식약처 '코로나19 치료제 개발 시 고려사항 지침 개정' 발간.. 임상 촉진하는 추진 	<ul style="list-style-type: none"> · 서울시 "무증상→집단감염 선제적 차단" 학교 기숙사 입소자, 일반인 선제검사 공개모집 등 추진 계획 · 박원순 시장 스탠드오대 화상 미팅 요청 응답, KS 방역 공유
'20.05.29.	확진:11,402(+58) 완치:10,363(+23) 사망:269(-) 확진:846 완치:623 사망:4	<ul style="list-style-type: none"> · 코로나19 등 감염병 대비 17개 의료기관 대상, 음압병실 83개 확충 · 6.1.까지 유통기업 물류센터 32개소 점검(관계부처-지자체) · 감염병전담병원 손실보상 2차 개산급 지급(66개 병원, 1,308억원) · 6.1.부터 어린이집 휴원 해제, 수도권(서울·인천·경기) 휴원 연장 	<ul style="list-style-type: none"> · 서울시, 자영업자 생존자금(70만원x2개월) 접수 사흘만에 23만명 넘어
'20.05.31.	확진:11,468(+27) 완치:10,405(+7) 사망:270(+1) 확진:861 완치:627 사망:4	<ul style="list-style-type: none"> · 2주간 방역 및 위험도 평가, 일평균 신규확진자 18.4→28.9명, 집단발생 1→12건, 감염 경로 불명 비율 증가(7.4%) · 전국 물류시설 4,361개소 대상 전방위적 방역 점검 실시 · 노동자 밀집도 높은 콜센터, IT산업, 육가공업, 전자부품 조립업 등 사업장 1,750개소 방역관리 강화 · 헌팅포차, 유흥주점, 노래연습장 등 총 8개 시설 고위험시설 선정, 방역수칙 마련 및 전자출입명부 도입 예정 	<ul style="list-style-type: none"> · 서울시, 관내 기숙사 입소 학생 6,207명·영아유치원 종사자 595명 대상으로 코로나19 선제검사 본격 추진
'20.06.01.	확진:11,503(+35) 완치:10,422(+17) 사망:271(+1) 확진:863 완치:627 사망:4	<ul style="list-style-type: none"> · 전국 267개소 해수욕장 개장 대비 감염병 예방 및 확산 방지 지침 배포 · 자가격리 총 37,812명(5.31.), 해외 입국 격리자 28,924명, 국내 발생 8,888명 	<ul style="list-style-type: none"> · 서울시 개학에 따른 유증상 학생교직원 8,950명 검사, 7명 확진(미취학 2명, 초 2명, 중 2명, 고 1명)
'20.06.02.	확진:11,541(+38) 완치:10,446(+24) 사망:272(+1) 확진:878 완치:638 사망:4	<ul style="list-style-type: none"> · 신규확진자 38명 중 수도권서 36명, 서울·경기·인천 위험시설 점검 · 인천 개척교회 확진자 24명 중 17명(71%) 무증상, 종교모임 등 연쇄 전파 지속 · 전자출입명부 17개 시설 대상 사법사업(6.1.~6.7.), 6.10.부터 고위험시설 본격 도입 · 무급휴직자에 월 50만원씩 150만원 지원 고용보험법 시행령 국무회의 통과 	<ul style="list-style-type: none"> · 서울시 'CAC 글로벌 서밋 2020' 3일차(6.3.) 세계 도시 방역책임자들과 대응 논의 · 취약계층 지원을 위한 『한내래 서울 나눔 캠페인』 시작
'20.06.03.	확진:11,590(+49) 완치:10,467(+21) 사망:273(+1) 확진:896 완치:639 사망:4	<ul style="list-style-type: none"> · 코로나19 대응과 한류팬 뉴딜을 위한 보급자부추 추경정 예산(안) 1조542억 원 편성 · 코로나 치료제, 백신 개발 임상시험 1,000억원 이상 긴급 지원 · 코로나19 대응을 위한 '방역관리자 업무 안내' 마련·배포 · 물놀이형 유원시설 개장에 따른 '생활속 거리두기 세부지침 마련' 	<ul style="list-style-type: none"> · 서울시 최대 3천만원 저조업체 '긴급수출자금 5일 접수 시작' · 서울시 남산생활치료센터, '서울유스호스텔'에 개소
'20.06.04.	확진:11,629(+39) 완치:10,499(+32) 사망:273(-) 확진:916 완치:644 사망:4	<ul style="list-style-type: none"> · 서울 리치웨이, 총 10명 확진자 나와, 현재 총 199명 검사 진행중 · 「감염병 예방 및 관리에 관한 법률」 하위법령 공포 <ul style="list-style-type: none"> - (1)진단검사 거부자 신고 절차, 정보공개 기준 등 마련, (2)고위험병원체 취급 관리 강화 등을 골자로 함 · 코로나19 수도권 병상 공동활용 모의훈련 시행 <ul style="list-style-type: none"> - 통합환자 분류, 병상배정, 중증환자 이송 등 협력체계 구축 · 일본 '청' 승격에도 인력(907명→746명), 예산(8171억원→6689억원)감소, 전문성 등 확보 후속작업 필요 	<ul style="list-style-type: none"> · 기숙사 선제적 검사 1일차, 4개 고 1,275명 검사 완료 · 박원순 시장 '총, 균, 쇠' 저자 자라드 다이아몬드 교수와 '코로나 이후 사회 대전환' 대담 · 영세 소상공인 대상 '자영업자 생존자금' 1차 지급...9,073개소 64억원
'20.06.05.	확진:11,668(+39) 완치:10,506(+7) 사망:273(-) 확진:929 완치:645 사망:4	<ul style="list-style-type: none"> · 리치웨이 무더기 확진, 누적 확진 29명(6.5.12시), 대부분이 60~70대 · 수도권 개척교회 확진자 총 73명(6.5.0시), 소모임 연기 또는 비대면 진행 당부 · 수도권 코로나19 재생산자수 1.9로 상승, '깜깜이' 환자 비율 9.7%(6.5.) · 음식점 등 식품 취급시설 종사자 마스크 착용 의무화 · 기재부, 긴급복지지원제도 확대 후 일평균 집행액 62.4% 증가(일8억7천만원) · 통기성 높은 비말차단 마스크 개시, 성능은 KF55와 KF80 사이 	<ul style="list-style-type: none"> · 박원순 시장, 'CAC 글로벌 서밋 2020' 5일간 대장정, 도시간 협업체 설립, 서울선언문 등 성과와 과제 정리 · '소규모 제조업 긴급 사업비 지원' 6.5.부터 신청, 예산 200억원
'20.06.07.	확진:11,776(+57) 완치:10,552(+21) 사망:273(-) ※미발표	<ul style="list-style-type: none"> · 2주간 방역 및 위험도 평가, 일평균 신규확진자 23.2→39.6명, 집단발생 5→19건, 잠잠환자 비율 증가(8.7%) · 방문·다단계 판매업 집중 점검(6.8.~6.19.) 	
'20.06.08.	확진:11,814(+38) 완치:10,563(+11) 사망:273(-) 확진:997 완치:651 사망:4	<ul style="list-style-type: none"> · 신규확진 38명 중 수도권 33명, 클럽, 물류센터, 교회, 방판업체, 탁구장 집단발생 · 중대본, 물리적 거리 1m 유지 시 코로나19 감염 위험 약82% 감소, 마스크 착용시 85% 이상 줄일 수 있어 · 정부, 코로나19 장기화 대비 검체채취 키트 비축 관리, 35만개 별도 확보, 비상상황 대비할 계획 	<ul style="list-style-type: none"> · 서울시민 신청서 무증상자 코로나 19 무료 검사 주 최대 1,000명 · 서울시 '포스트코로나 대비 3회 추경(안) 2조 2300원 편성' · 문화예술계 긴급지원 2단, 총 50억원 투입

*보건복지부 질병관리본부 및 서울시 공식 보도자료, 현황자료 기반 작성/ 확진자 전국 및 서울시(화색영역)

*서울시 확진자 및 완치자 수는 공식 보도자료 발표일 기준 기입(미발표일 미기입), 발표 시간에 따라 당일 최종 확진자 수와 차이 있을 수 있음

3. 주요 뉴스

코로나19 언론 동향

*제목클릭 시 해당기사로 이동

● 발생·치료 현황

- 리치웨이 관련 확진 93명으로 증가... SJ투자회사 콜센터 8명 포함(머니투데이)
- 코로나 軍보안기관도 뚫었다...과천 안보지원사 5명 확진(머니투데이)
- 방역당국 "최근 65세 이상 고령환자 급증...10명 중 4명"(조선일보)
- 구로구 中 동포센터 인근 거주민 278명 전원 '음성'... 추가 확진 없어(조선일보)
- 감염 의심 여고생·롯데월드 직원 모두 '음성'(머니투데이)
- 서울 코로나 상황 역대 최악...1주간 국내감염 건수 최대기록(세계일보)
- 송파 강남대성학원 "학생·강사 등 470명 검사 결과 전원 음성".. 11일 다시 문 열 예정(세계일보)
- 김포 확진자 초등학생 아들 격리해제 하루 앞두고 확진(조선일보)
- 인천시 "미추홀구 '하안헤어숍' 방문자 코로나19 검사받아야"(아주경제)
- 양천구 탁구장 3명 추가로 누적 확진자 54명, 리치웨이 93명, 국군안보지원사령부 5명(아주경제)
- 불안한 코로나 감염...'65세 이상' 고령자 비중 급증했다(머니투데이)

● 정책대응

[정치/경제]

- '코로나궤 수출 쇼크' 유동성 위기 기업에 2000억원 추가 투입(헤럴드경제)
- 서울시, 스타트업에 1750억원 규모 지원금 분다(조선일보)
- 정 총리 "K방역 잘 활용시 소비재수출 확대...해외출장자 격리기간 단축"(헤럴드경제)

[사회/문화]

- 유흥주점 최장 6주 영업중단... 경기 시·군, 집합금지 해제 나서(조선일보)
- 코로나 '잊혀질 권리'...14일 지난 동선정보 지운다(머니투데이)
- 정부 "QR코드 전자출입명부 도입한 학원에 인센티브"(조선일보)
- 코로나에 결국...`여행주간`도 밀렸다(매일경제)

[생활/방역]

- 정은경 "롯데월드 코로나 고3, 거짓 양성인지 검토"(조선일보)
- 대전 해외입국자 코로나 검사장소 역에서 보건소로 변경(조선일보)

● 사회현안

[정치/경제]

- 국회예정처 "코로나로 세금 사각지대 확대 우려"(조선일보)
- 성일종 "보건부-복지부 나누고 질본 청 승격시키자"(헤럴드경제)
- 코로나19로 소득 줄어...자영업자도 직장인도 '투잡'(매일경제)
- 코로나 퍼지는데 할인쿠폰 뿌리는 정부, 헛갈리는 국민들(머니투데이)
- "사업장 K-방역 우수사례, 선진국서 러브콜...17개 기관 자료 요청"(아시아경제)
- '코로나 제너레이션' 현실화되나... 20대 '쉬었음' 증가폭 가장 커(조선일보)
- 요양보호사 '일자리 중단' 속출(내일신문)
- 코로나 충격, 실업자 21년만에 최대(아시아경제)

[사회/문화]

- [“이 시국에 육군 뮤지컬, 말이 되나요”\(국민일보\)](#)
- [클럽·노래방 QR코드 의무화에 “국민 사생활 다 들여다 보나?”\(중앙일보\)](#)
- ["개인 접시에 반찬 덜어 먹어요"...코로나가 바꾼 음식문화\(조선일보\)](#)
- [이번엔 성균관대·서울시립대.. 대학 온라인 시험에서 부정행위 논란 잇따라 발생\(세계일보\)](#)
- [학원·가족간 집단감염 증가, 등교수업 차질*\(내일신문\)](#)
- [코로나, 일상을 가두자 아이들 폭력에 간헐했다\(아시아경제\)](#)
- [확진자 나와도 "계속 일하라"...쿠팡 직원 일가족 감염에 靑 국민청원\(매일경제\)](#)
- [4000명이 따닥따닥...코로나 와중에 민주노총 집회 논란\(국민일보\)](#)

[생활/방역]

- [폭염에 쓰러지는 '코로나19 전사들'...현장 상황은?\(YTN\)](#)
- [폭염 속 워터파크 개장... 코로나에 입장객 99% 급감\(조선일보\)](#)
- [이번엔 '비말 마스크 대란'... “스타벅스 레드백과 바뀐요”\(조선일보\)](#)
- [올해 국내 여행 희망 횟수 6회→1.8회로 '뚝'\(YTN\)](#)
- [스마트폰 블랙박스로, 사생활 보호 ‘코로나 방역시스템’ 개발\(한겨레\)](#)

● 국제현황

- ["日 수준 높아서 코로나 사망 적다"던 아소, 이번엔 "한국과 같이 취급 말라"\(서울경제\)](#)
- [미국 코로나 방역수장 "에볼라·에이즈 보다 무서운 코로나, 최악의 악몽"\(조선일보\)](#)
- ['코로나 청정국'이라던 부룬디 대통령 돌연 사망...바이러스 감염 의혹\(경향신문\)](#)
- ["뉴욕 시민 22%는 항체" "환자 80%는 슈퍼전파자에 감염"...코로나 '중간집계' 해보니\(중앙일보\)](#)
- [열렬한 환영 속 쿠바로 돌아온 ‘코로나 쿠벤저스’\(경향신문\)](#)
- [브라질 대법원, 코로나 통계발표 재개 명령...“정보 제공은 의무”\(국민일보\)](#)
- [코로나 최악 피해지 이탈리아 베르가모, 집단 면역 마을 될까\(조선일보\)](#)
- [“17명 중 11명 확진” 인도 델리 대가족 뚝뚝 뭉쳐 다시 ‘양성 0’\(서울신문\)](#)
- [佛검찰, 정부 코로나 부실대응 ‘과실치사’ 혐의 적용 내사\(문화일보\)](#)
- [코로나궤 경제 차별 인종차별 시위 불러\(헤럴드경제\)](#)
- [하버드대 “코로나19, 지난해 가을 우한서 발병 가능성”\(헤럴드경제\)](#)
- [WHO "세계 코로나19 상황 악화하고 있다"\(YTN\)](#)
- ['코로나로 죽나, 굶어서 죽나'...개도국 재확산 비상\(머니투데이\)](#)

● 연구현황

- [英 연구팀 "어린이 코로나 사망률, 벼락맞을 확률보다 낮다"\(조선일보\)](#)
- [코로나 임상시험 급증...국내 13건 진행중\(헤럴드경제\)](#)
- [폰 자주 닦으세요...“코로나, 휴대폰에 더 오래 남는다”\(머니투데이\)](#)

● 오피니언

- [나랏빛 억제 '재정준칙' 먼저 만들고 복지 경쟁해야\(조선일보\)](#)
- [코로나 긴급생계자금 가로챈 공직자들 엄단해야\(국민일보\)](#)
- [5월 실업자 사상최대 ‘고용쇼크’ 현실 직시해야 한다\(헤럴드경제\)](#)
- [대형학원도 뚫린 수도권...느슨해진 방역고삐 다잡을 때\(헤럴드경제\)](#)
- [스마트 방역과 프라이버시의 긴장\(한겨레\)](#)

[붙임1] 고위험 시설별 핵심 방역수칙

구분	사업주·종사자 수칙	이용자 수칙
헌팅포차, 감성주점	<ul style="list-style-type: none"> 출입자 명부 관리(4주 보관 후 폐기) <ul style="list-style-type: none"> - 전자출입명부 설치(본사업 시작 시) - 수기명부 비치(이용자가 수기명부 작성 시 성명, 전화번호, 신분증 확인) 출입자 증상 확인 및 최근 2주 사이 해외여행력 있는 사람, 유증상자, 고위험군 출입금지(대장 작성) 사업주·종사자 마스크 착용 1일 2회 종사자 증상확인 및 유증상자 퇴근조치(대장작성) 방역관리자 지정 영업 전/후 등 최소 2회 이상 시설 소독 및 환기(대장작성) 	<ul style="list-style-type: none"> 전자출입명부 인증 또는 수기출입명부 작성(수기명부 작성 시 본인의 성명, 전화번호 정확히 기재, 신분증 제시) 증상확인 협조 및 유증상자 등 출입금지 마스크 착용(음식물 섭취 시 제외) 이용자 간 2m(최소 1m) 이상 간격 유지
유흥주점(클럽, 룸살롱 등), 콜라텍	<ul style="list-style-type: none"> * 문 손잡이, 난간 등 특히 손이 자주 닿는 장소 및 물건 시설 외부에서 줄 서는 경우 2m(최소 1m) 거리 유지 시설 내 이용자 간 2m(최소 1m) 이상 간격 유지 출입구 및 시설 내 각처에 손 소독제 비치 	
단란주점	<ul style="list-style-type: none"> 출입자 명부 관리(4주 보관 후 폐기) <ul style="list-style-type: none"> - 전자출입명부 설치(본사업 시작 시) - 수기명부 비치(이용자가 수기명부 작성 시 성명, 전화번호, 신분증 확인) 출입자 증상 확인 및 유증상자 등 출입 제한 사업주·종사자 마스크 착용 1일 1회 이상 종사자 증상확인 및 유증상자 퇴근조치(대장작성) 방역관리자 지정 영업 전/후 시설소독(대장작성) 손님이 이용한 룸은 분무기 등으로 물을 뿌린 후 문을 닫고, 30분 뒤 소독 실시 후 재사용(대장작성) 	
노래연습장	<ul style="list-style-type: none"> 출입자 명부 관리(4주 보관 후 폐기) <ul style="list-style-type: none"> - 전자출입명부 설치(본사업 시작 시) - 수기명부 비치(이용자가 수기명부 작성 시 성명, 전화번호, 신분증 확인) 출입자 증상 확인 및 유증상자 등 출입 제한 사업주·종사자 마스크 착용 1일 1회 이상 종사자 증상확인 및 유증상자 퇴근조치(대장작성) 방역관리자 지정 공연 전/후 시설소독(대장작성) 시설 내 이용자 간 2m(최소 1m) 이상 간격 유지 	<ul style="list-style-type: none"> 전자출입명부 인증 또는 수기출입명부 작성(수기명부 작성 시 본인의 성명, 전화번호 정확히 기재, 신분증 제시) 증상확인 협조, 유증상자 등 출입금지 마스크 착용(노래 부르지 않는 경우 착용)
고위험시설	<ul style="list-style-type: none"> 출입자 명부 관리(4주 보관 후 폐기) <ul style="list-style-type: none"> - 전자출입명부 설치(본사업 시작 시) - 수기명부 비치(이용자가 수기명부 작성 시 성명, 전화번호, 신분증 확인) 출입자 증상 확인 및 유증상자 등 출입 제한 사업주·종사자 마스크 착용 1일 1회 이상 종사자 증상확인 및 유증상자 퇴근조치(대장작성) 방역관리자 지정 공연 전/후 시설소독(대장작성) 시설 내 이용자 간 2m(최소 1m) 이상 간격 유지 	<ul style="list-style-type: none"> 전자출입명부 인증 또는 수기출입명부 작성(수기명부 작성 시 본인의 성명, 전화번호 정확히 기재, 신분증 제시) 증상확인 협조, 유증상자 등 출입금지 마스크 착용
실내 스탠딩 공연장	<ul style="list-style-type: none"> 출입자 명부 관리(4주 보관 후 폐기) <ul style="list-style-type: none"> - 전자출입명부 설치(본사업 시작 시) - 수기명부 비치(이용자가 수기명부 작성 시 성명, 전화번호, 신분증 확인) 출입자 증상 확인 및 유증상자 등 출입 제한 사업주·종사자 마스크 착용 1일 1회 이상 종사자 증상확인 및 유증상자 퇴근조치(대장작성) 방역관리자 지정 수업 전/후 시설소독(대장작성) 1일 1회 샤워실·탈의실 등 소독(대장 작성) 시설 내 이용자 간 2m(최소 1m) 이상 간격 유지 	<ul style="list-style-type: none"> 전자출입명부 인증 또는 수기출입명부 작성(수기명부 작성 시 본인의 성명, 전화번호 정확히 기재, 신분증 제시) 증상확인 협조, 유증상자 등 출입금지 마스크 착용

[붙임2] 서울시 국민안심병원 현황

2020. 6. 2. 기준

연 번	자치구	기관명	신청유형	전화번호
1	1	강남구 강남베드로병원	외래진료	02-1544-7522
2	2	강남구 강남차병원	외래진료	02-3468-3000
3	3	강남구 나누리병원	외래진료	1688-9797
4	4	강남구 리본한방병원	외래진료	02-546-1358
5	5	강남구 연세대학교강남세브란스병원	외래진료 및 입원	02-2019-2114
6	6	강남구 우리들병원	외래진료	02-513-8000
7	7	강남구 자생한방병원	외래진료	1577-0007
8	8	강남구 하나이비인후과병원	외래진료	02-6925-1111
9	1	강동구 강동경희대학교병원	외래진료 및 입원	02-440-8114
10	2	강동구 강동성심병원	외래진료	1588-4100
11	3	강동구 남기세병원	외래진료	1577-2533
12	4	강동구 중앙보훈병원	외래진료 및 입원	02-2225-1111
13	1	강서구 나누리병원	외래진료	1688-9797
14	2	강서구 이화여자대학교서울병원	외래진료 및 입원	1522-7000
15	1	관악구 심장병원	외래진료	02-1588-3330
16	2	관악구 에이치플러스양지병원	외래진료	02-1877-8875
17	1	광진구 건국대학교병원	외래진료 및 입원	02-1588-1533
18	2	광진구 해민병원	외래진료	02-2049-9000
19	1	구로구 고려대학교구로병원	외래진료 및 입원	02-2626-1114
20	2	구로구 구로성심병원	외래진료	02-2067-1500
21	3	구로구 우리아이들병원	외래진료	02-858-0100
22	1	금천구 희명병원	외래진료 및 입원	02-804-0002
23	1	노원구 노원을지대학교병원	외래진료	02-970-8000
24	2	노원구 인제대학교 상계백병원	외래진료	02-950-1114
25	3	노원구 한국원자력의학원원자력병원	외래진료	02-970-2114
26	1	도봉구 한일병원	외래진료 및 입원	02-901-3114
27	2	도봉구 바로선병원	외래진료	1666-5853
28	1	동대문구 경희대학교병원	외래진료 및 입원	02-958-8114
29	2	동대문구 삼육서울병원	외래진료 및 입원	02-1577-3675
30	3	동대문구 서울성심병원	외래진료	02-966-1616
31	4	동대문구 코리아병원	외래진료	02-2281-9999
32	1	동작구 서울특별시보라매병원	외래진료	02-870-2114
33	2	동작구 중앙대학교병원	외래진료 및 입원	02-6299-1114
34	3	동작구 더본병원	외래진료	02-587-2299
35	1	서대문구 동신병원	외래진료	02-396-9161
36	2	서대문구 연세대학교 신촌세브란스병원	외래진료 및 입원	02-1599-1004
37	1	서초구 가톨릭대학교 서울성모병원	외래진료 및 입원	02-1588-1511
38	1	성동구 한양대학교병원	외래진료 및 입원	02-2290-8114
39	1	성북구 고려대학교안암병원	외래진료 및 입원	02-920-5114
40	2	성북구 성북우리아이들병원	외래진료	02-912-0100
41	3	성북구 서울척병원	외래진료	1599-0033
42	1	송파구 경찰병원	외래진료	02-3400-1114
43	2	송파구 서울병원	외래진료	02-405-8501
44	1	양천구 메디힐병원	외래진료	02-2604-7551
45	2	양천구 이화여자대학교목동병원	외래진료 및 입원	02-2650-5114
46	3	양천구 홍익병원	외래진료	02-2693-5555
47	1	영등포구 가톨릭대학교 여의도성모병원	외래진료 및 입원	1661-7575
48	2	영등포구 대림성모병원	외래진료	02-829-9000
49	3	영등포구 명지성모병원	외래진료	1899-1475
50	4	영등포구 새길병원	외래진료	02-1522-0075
51	5	영등포구 성애병원	외래진료	1811-8114
52	6	영등포구 영등포병원	외래진료	02-2632-0013~8
53	7	영등포구 한림대학교 강남성심병원	외래진료 및 입원	02-829-5114
54	1	용산구 순천향대학교부속서울병원	외래진료 및 입원	02-709-9114
55	1	은평구 본서부병원	외래진료	02-3156-5000
56	2	은평구 은평성모병원	외래진료 및 입원	1811-7755
57	3	은평구 청구성심병원	외래진료	02-353-5511~9
58	1	종로구 강북삼성병원	외래진료 및 입원	02-2001-2001
59	2	종로구 서울대학교병원	외래진료 및 입원	02-1588-5700
60	3	종로구 서울적십자병원	외래진료	02-2002-8000
61	4	종로구 세란병원	외래진료	02-737-0181
62	1	중구 국립중앙의료원	외래진료	02-2260-7114
63	2	중구 인제대학교 서울백병원	외래진료	02-2270-0114
64	1	중랑구 녹색병원	외래진료	02-490-2000
65	2	중랑구 동부제일병원	외래진료	02-437-5011
66	3	중랑구 서울의료원	외래진료 및 입원	02-2276-7000
총합	23개 자치구	66개소	외래 43개소 / 외래 및 입원 23개소	

* 출처 : 6.2 보건복지부, 질병관리본부, 코로나바이러스감염증-19(COVID-19) 마이크로페이지 (https://www.mohw.go.kr/react/popup_200128.html)

연번	자치구	선별진료소	전화번호	연번	자치구	선별진료소	전화번호
1	강남구	강남구보건소*	02-3423-5555	36	서초구	서울특별시 어린이병원*	02-570-8000
2	강남구	삼성서울병원*	02-3410-2114	37	성동구	성동구보건소*	02-2286-7172
3	강남구	연세대학교의과대학 강남세브란스병원*	02-2019-3114	38	성동구	한양대학교병원*	02-2290-8114
4	강동구	강동경희대학교의대병원*	02-440-7000	39	성동구	성동군자의원*	02-499-7785
5	강동구	강동구보건소*	02-3425-8565	40	성북구	성북구보건소*	02-2241-6022
6	강동구	한국보훈복지의료공단 중앙보훈병원*	02-2225-1114	41	성북구	(학)고려대학교의과대학 부속병원(안암병원)*	02-1577-0083
7	강북구	강북구보건소*	02-901-7706 02-901-7704	42	송파구	송파구보건소*	02-2147-3478-9
8	강서구	강서구보건소*	02-2600-5868	43	송파구	재단법인아산사회복지재단 서울아산병원*	02-3010-3114
9	강서구	이화여자대학교의과대학부속 서울병원*	02-1522-7000	44	송파구	경찰병원(야간 및 주말 미운영)*	02-3400-3114
10	관악구	관악구보건소*	02-879-7131	45	양천구	양천구보건소*	02-2620-3856
11	관악구	에이치플러스양지병원*	02-1877-8875	46	양천구	서울특별시 서남병원*	02-1566-6688
12	광진구	광진구보건소*	02-450-1937	47	양천구	이화여자대학교의과대학 부속목동병원*	02-1666-5000
13	광진구	광진구보건소 자양보건지소	02-450-7090	48	양천구	홍익병원*	02-2600-0620
14	광진구	건국대학교병원*	02-1588-1533	49	영등포구	영등포구보건소*	02-2670-4953
15	구로구	구로구보건소*	02-860-2013-5	50	영등포구	한림대학교강남성심병원*	02-829-5114
16	구로구	고려대학교의과대학부속구로병원*	02-2626-1114	51	영등포구	기톨릭대학교 여의도성모병원*	02-1661-7575
17	구로구	구로성심병원*	02-2067-1500	52	영등포구	성애의료재단성애병원*	02-840-7114
18	금천구	금천구보건소*	02-2627-2717	53	영등포구	명지성모병원	02-829-7800
19	금천구	희명병원*	02-2219-7231	54	용산구	용산구보건소*	02-2199-8378-9
20	노원구	노원구보건소*	02-2116-3300-4	55	용산구	순천향대학교 부속 서울병원*	02-709-9114
21	노원구	노원을지대학교병원*	02-970-8000	56	은평구	은평구보건소*	02-351-8640
22	노원구	인제대학교상계백병원*	02-950-1114	57	은평구	서울특별시립 서북병원*	02-3156-3022
23	도봉구	도봉구보건소*	02-2091-4483	58	은평구	서울특별시 은평병원*	02-300-8060
24	동대문구	동대문구보건소*	02-2127-4283	59	은평구	기톨릭대학교 은평성모병원*	02-958-2114
25	동대문구	경희대학교병원*	02-958-8114	60	은평구	청구성심병원*	02-383-0129
26	동대문구	삼육서울병원*	02-1577-3675	61	종로구	종로구보건소*	02-2148-3557
27	동대문구	서울특별시동부병원*	02-920-9118-9	62	종로구	강북삼성병원*	02-2001-2001
28	동대문구	서울성심병원*	02-966-1616	63	종로구	서울직업자병원*	02-2002-8650
29	동작구	동작구보건소*	02-820-9465	64	종로구	서울지구병원*	02-397-2018
30	동작구	보라매병원*	02-870-2114	65	중구	인제대학교 서울백병원*	02-2270-0114
31	마포구	마포구보건소*	02-3153-9037	66	중구	중구보건소*	02-3396-5181
32	서대문구	서대문구보건소*	02-330-8726	67	중랑구	중랑구보건소*	02-2094-0800
33	서대문구	학교법인연세대학교 의과대학세브란스병원*	02-1599-1004	68	중랑구	서울의료원*	02-2276-8333
34	서초구	서초구보건소*	02-2155-8093	69	강서구	이대서울병원	드라이브스루 선별진료소
35	서초구	학교법인기톨릭학원 기톨릭대학교 서울성모병원*	02-1588-1511				

* 검체채취 가능

* 출처 : 5.29. 보건복지부, 질병관리본부, 코로나바이러스감염증-19(COVID-19) 마이크로페이지(http://www.mohw.go.kr/react/popup_200128_3.html)