

서울시 THE DAILY NEWS REVIEW - 61

(2020년 5월 22일 금요일)

코로나19 대응 주요 소식

발행일 2020.5.22.

발행처 서울시 공공보건의료재단 · 서울시 감염병관리지원단

발행인 김창보 · 최재필

홈페이지 www.seoulhealth.kr · www.scdc.or.kr

- 코로나19 국내 12명 추가 확진으로 총 11,122명, 서울시 신규 확진자 2명 발생으로 총 758명
- 세계 확진자수 4,927,201명(치명률 6.63%), 전일대비 1.98% 증(인도네시아 2.70%, 이란 1.88% 등)
- 이태원발 코로나 15일 만에 200명 넘어, 무증상 감염자 등으로 인한 n차 감염 지속예상, 추적 어려워
- 인천시 이태원발 4차 감염, 고3 확진자 발생 등 지역사회 확산 비상, 노래방 2주간 집합금지, 학원 방역 점검
- 대구 등교 하루만에 고3 확진 발생, 기숙사생 17명 격리, 나머지 94명 귀가, 학교 폐쇄 후 방역 실시
- 고3 등교 첫날 전국 출석률 95.2%, 결석 2만여명, 다음주 예정대로 초중고 등교개학 실시 할 것
- 방대본 코로나19 전파 규모 확인 위한 인구면역도 조사 실시, 항체 형성률 높지 않을 것(뉴욕 21.2%, 스페인 5% 등)
- 서울시 재난긴급생활비 마감, 233만 가구 신청, 자금금 매출감소 큰 유통, 요식 등 '생계형 소비'에 79%쓰여
- 지방재정법 등 개정안 통과, 칸막이로 적립만했던 지자체 특별회계 예비비 6조원 '코로나19' 활용 가능

1. 발생 현황

신종 코로나바이러스감염증-19 상황판

	확진환자 현황			검사 현황 ⁴⁾			자가격리자 현황		
	확진자	사망자	격리해제	검사건수	검사중	결과음성	계	감시중	감시해제
서울시 ¹⁾	758	4	599	162,845	8,409	154,436	70,449	11,620	58,829
전 국 ²⁾	11,122	264	10,135	777,562	18,089	759,473	-	-	-
전세계 ³⁾	5,001,494	328,227	1,901,079	-	-	-	-	-	-

1) 서울시의 경우, '서울시 코로나19 발생동향' '20.05.22. 0시 기준

2) 전국의 경우, '질병관리본부' '20.05.21. 00시 기준

3) 전 세계의 경우, '2019-nCoV Global Cases (by Johns Hopkins CSSE)' '20.05.21. 17시 기준

4) 의사환자 및 조사대상 유증상자의 코로나19 검사 실시 현황

● 서울시 신규 확진환자 2명, 누적 확진환자는 총 758명

- 입원(격리)환자 155명, 격리해제 599명 / 질병관리본부 공식발표 확진환자 수는 756명(미발표 2명)
- 5월 21일 00시 기준, 우리나라 사망자는 총 264명으로 치명률은 2.37%이며, 서울시 사망자 4명

● 서울시 확진환자 구성 (2020.5.22. 0시 기준)

※ 확진일자는 서울시 기준이며, 추후 조정될 수 있음

확진일자	계	이태원 클럽관련	해외 여행력 (외국인 포함)	확진환자와의 접촉력		조사중	통계 미포함 (인천검역소)
				해외 여행자	기타 확진자		
5월 21일(목)	2	1	1	-	-	-	-
5월 20일(수)	4	1	1	-	1	1	-
5월 19일(화)	9	2	4	-	-	3	-
5월 18일(월)	7	5	-	-	1	1	-
5월 17일(일)	1	-	1	-	-	-	-
5월 16일(토)	4	3	1	-	-	-	-
5월 15일(금)	6	6	-	-	-	-	-
5월 14일(목)	12	12	-	-	-	-	-
5월 13일(수)	5	2	1	-	1	1	-
5월 12일(화)	8	8	-	-	-	-	-
5월 11일(월)	12	12	-	-	-	-	-
5월 10일(일)	20	20	-	-	-	-	-
5월 9일(토)	18	16	2	-	-	-	-
5월 8일(금)	13	13	-	-	-	-	-
5월 7일(목)	0	-	-	-	-	-	-
5월 6일(수)	0	-	-	-	-	-	-
5월 5일(화)	0	-	-	-	-	-	-
5월 4일(월)	0	-	-	-	-	-	-
5월 3일(일)	0	-	-	-	-	-	-

● 서울시 주요 발생 원인별 현황 (2020.5.22. 0시 기준)

(단위: 명)

소계	해외접촉 관련	이태원 클럽 관련	구로구 콜센터 관련	구로구 교회 관련	동대문구 관련 (교회,PC방)	동대문구 관련 (요양보호사)	은평성모 병원관련	성동구 주상복합 아파트 관리사무소 관련	종로구 관련	대구 방문	인천지 관련	타 시·도 확진자 접촉자	기타
758	269	102	98	41	20	8	14	13	10	11	3	29	140

※ 역학조사서 기반 1차 분류된 것으로, 진행사항에 따라 변경 가능, 기타는 산발 사례 또는 조사 중 포함

● 서울시 자치구별 확진환자 발생 현황

- 5월 22일 0시 기준, 서울시 전체 확진자는 총 758명임(거주지 기준으로 강남72, 관악54, 송파45, 서초41, 동작38, 용산38, 구로36, 동대문34, 강서32, 은평30, 노원28, 성북28, 영등포28, 양천26, 마포24, 성동 22, 서대문22, 강동20, 종로18, 중랑17, 도봉16, 금천13, 광진12, 강북9, 중구8, 기타47(타시도 이관))

서울시 자치구별 코로나19 확진환자 분포 현황

(단위: 명)

구분	종로	중구	용산	성동	광진	동대문	중랑	성북	강북	도봉	노원	은평	서대문	마포	양천	강서	구로	금천	영등포	동작	관악	서초	강남	송파	강동	기타	계
누계	18	8	38	22	12	34	17	28	9	16	28	30	22	24	26	32	36	13	28	38	54	41	72	45	20	47	758
5/21											1										1						2

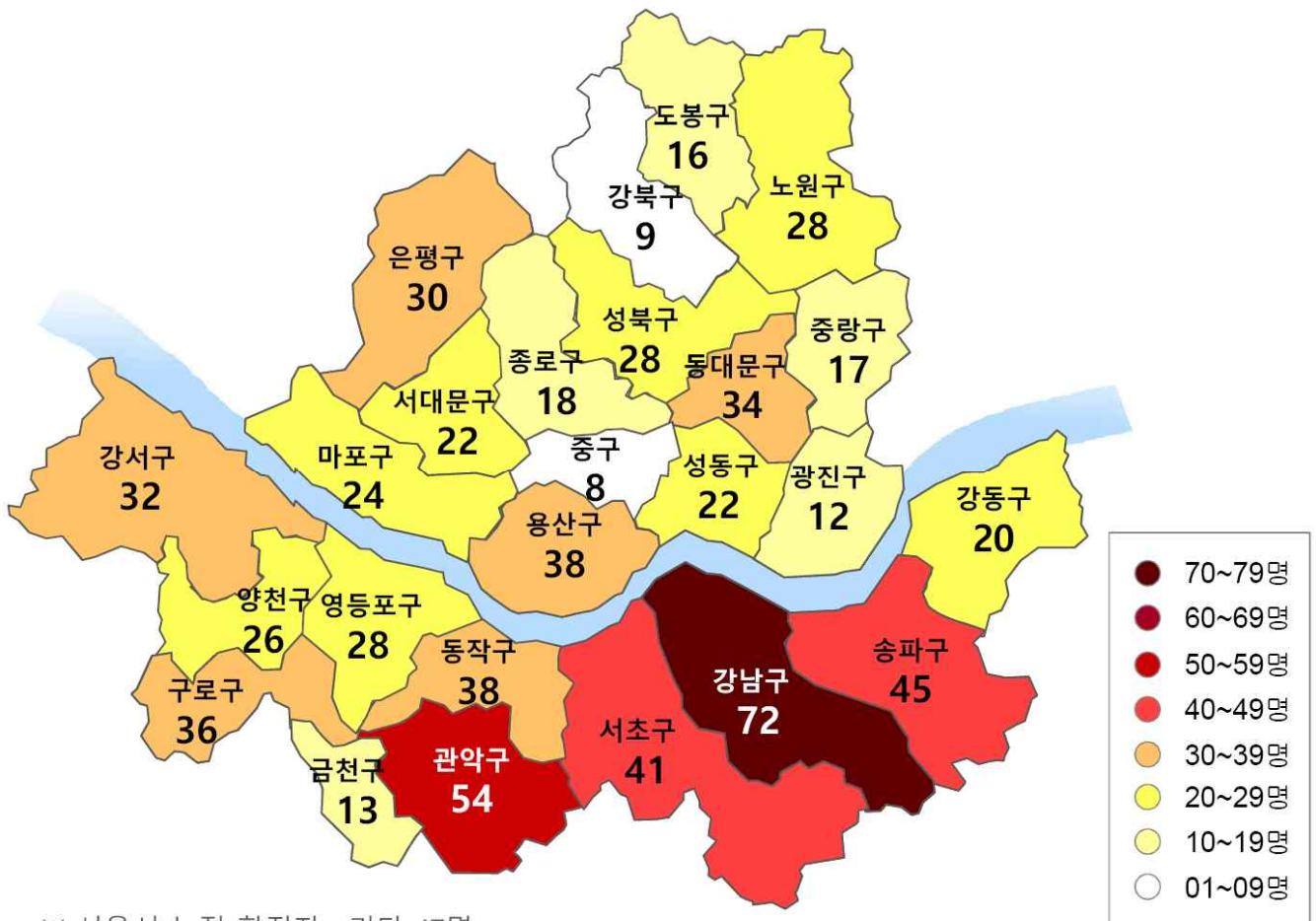

※ 서울시 누적 확진자 : 기타 47명

서울시 자치구별 확진자 발생 현황

□ 발생 현황(5.21. 12시 기준)

○ 확진자 일별 발생 추이 및 누적 현황

- 서울시 코로나19 발생 현황: 누적환자 총 756명

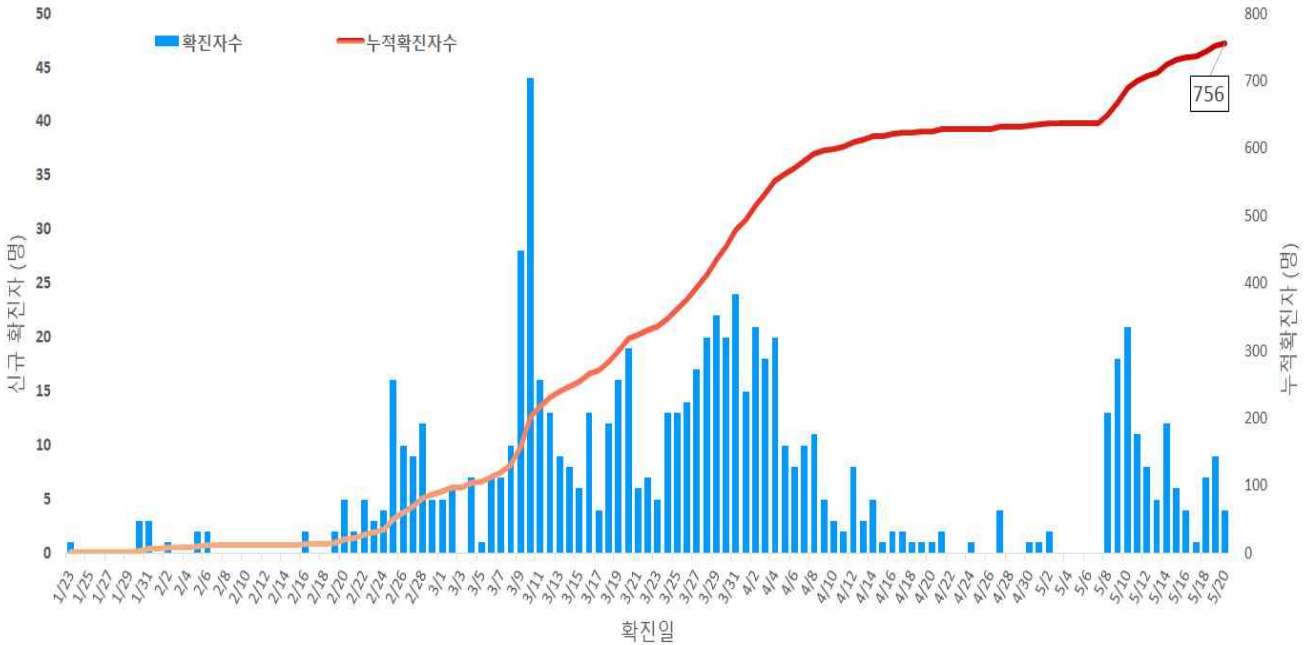

서울시 코로나19 신규 확진자 일별 발생추이 및 누적 현황(명, 확진일 기준)

○ 누적격리중 및 격리해제자자 현황

- 총 확진자 756명 중 격리해제 596명(78.8%)로 4.8일(405명) 이후 격리중인 환자 감소세를 보였으나 5.7일 이후 다시 증가세(현재 격리 중 160명)

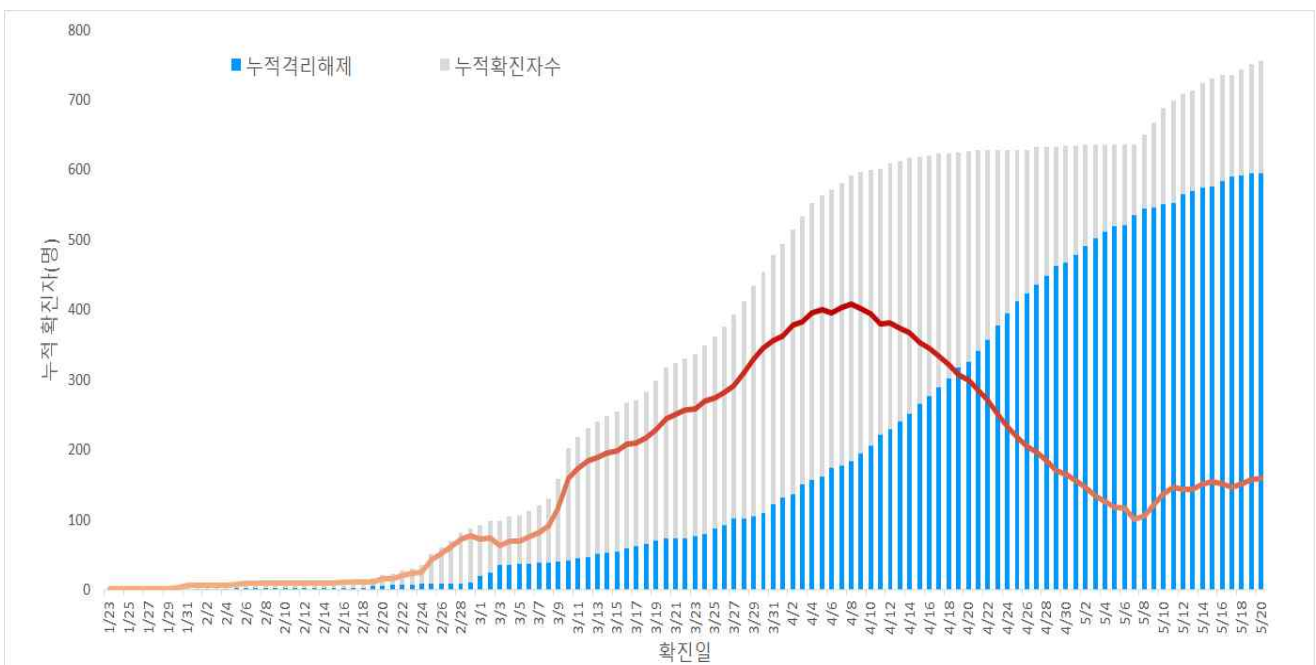

서울시 코로나19 누적격리중 및 격리해제자자 현황(명, 확진일 기준)

○ 증상발생일 및 확진일 기준 발생 추이

- 분석대상 발병일과 확진일이 모두 확인된 524명 (무증상, 증상발생일 알 수 없음 등 232명 제외)

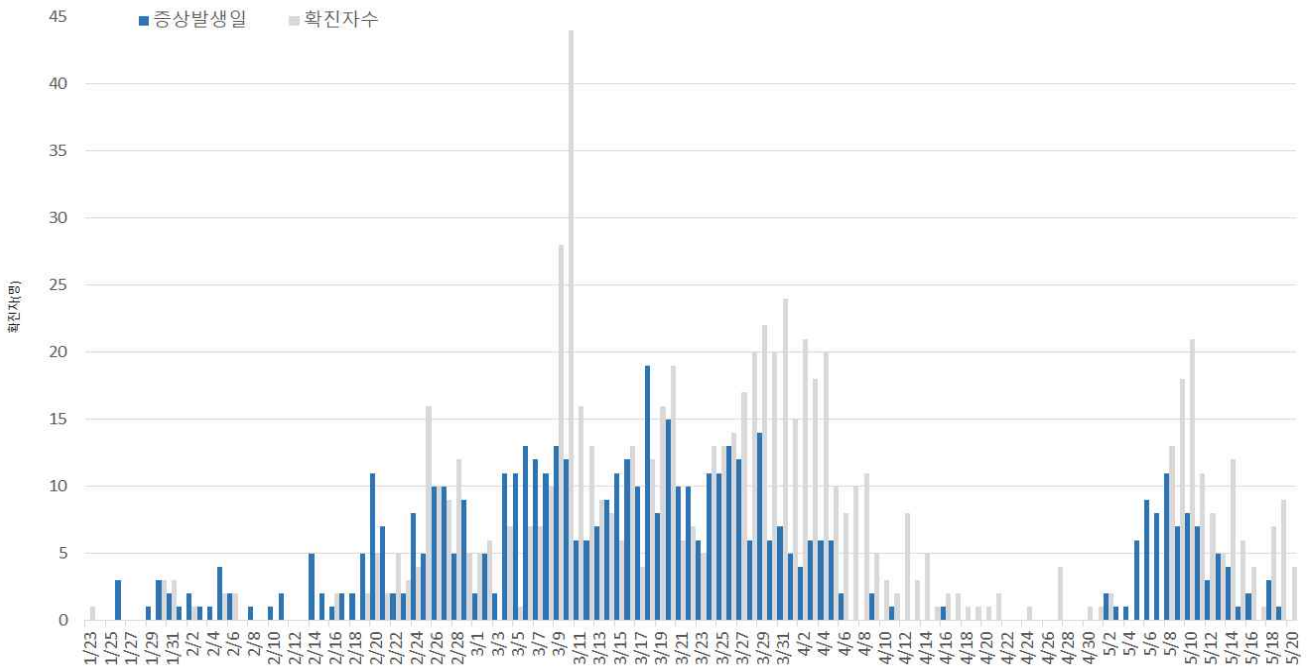

서울시 코로나19 일별 분포 현황

○ 주별 검사건수 및 확진환자 양성률

- 총 검사건수 166,127건(금주 16,734건) 중 756명 확진 (검사 대비 양성률 0.46%)

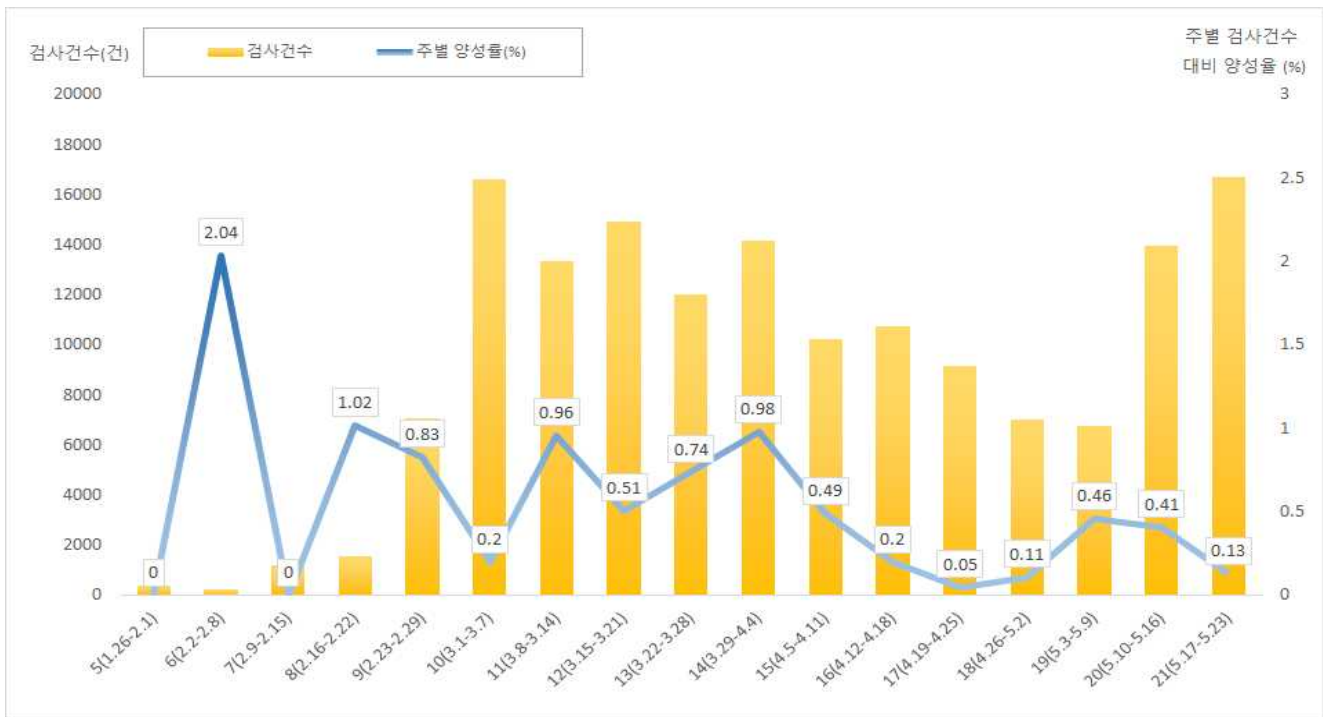

서울시 코로나19 확진자 주별 검사현황 및 양성률

□ 인적 특성별 발생현황(5.21. 12시 기준)

- (성별) 남성이 52.0%로 여성보다 많음
- (연령별) 확진자의 평균 연령은 38.5세(중위연령 35세, 범위 0-91세)로 20-50대가 81.7%이며, 사망 4명(44세, 62세, 82세, 91세 남성)임
 - 치명률은 전체 0.5%이고, 80세 이상의 치명률은 15.4%임

서울시 성별, 연령별 확진환자 퇴원, 입원, 사망 현황

(단위: 명, %)

구분	확진자 (%)	퇴원자 (%)	장기 입원자 (%)	퇴원자 평균 입원일(일)	사망자	치명률(%)
계	756 (100.0)	596 (78.8)	190 (31.9)	26.7	4	0.5
성별	남성 396 (52.4)	274 (69.2)	82 (29.9)	26.2	4	1
	여성 360 (47.6)	322 (89.4)	108 (33.5)	27.1	0	0
연령	0-9 9 (1.2)	9 (100.0)	1 (11.1)	23.2	0	0
	10-19 39 (5.2)	28 (71.8)	8 (28.6)	25.8	0	0
	20-29 260 (34.4)	174 (66.9)	54 (31.0)	26.1	0	0
	30-39 132 (17.5)	107 (81.1)	34 (31.8)	26.5	0	0
	40-49 111 (14.7)	98 (88.3)	30 (30.6)	26.9	1	0.9
	50-59 116 (15.3)	108 (93.1)	38 (35.2)	28.9	0	0
	60-69 48 (6.3)	41 (85.4)	13 (31.7)	28.4	1	2.1
	70-79 28 (3.7)	22 (78.6)	10 (45.5)	23.3	0	0
80이상 13 (1.7)	9 (69.2)	2 (22.2)	18.0	2	15.4	

※ 치명률=사망자수/확진자수 × 100

※ 평균 입원일수(전체)= (퇴원자, 비퇴원자 입원일의 합계)/(전체 확진자수)

○ 성별·연령별 분포 현황

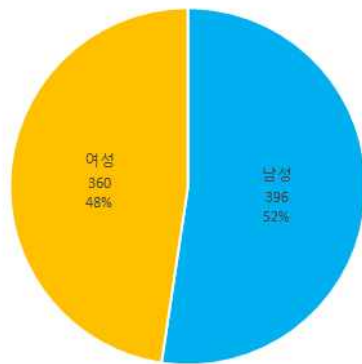

성별

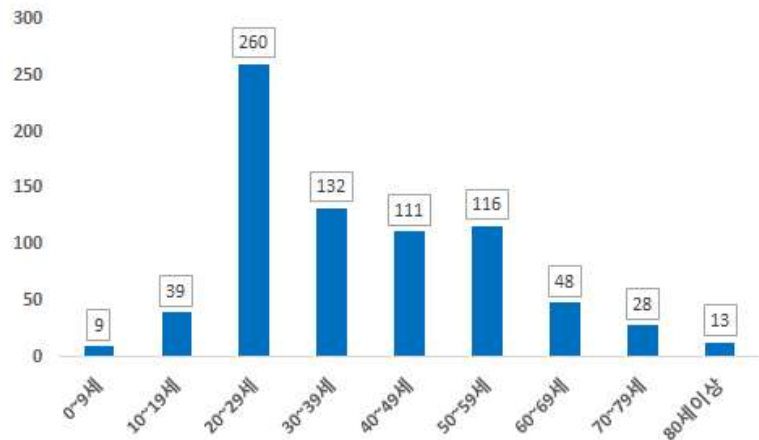

연령별

○ 연령별 확진자 치료현황

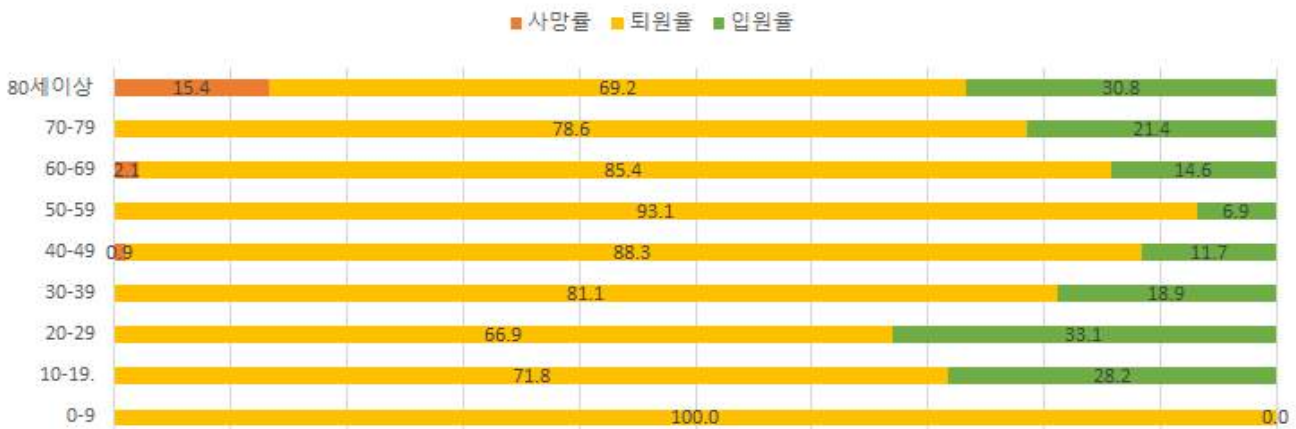

서울시 코로나19 연령별 확진자 치료 현황(명, 확진일 기준)

○ (진단소요일) 증상에서 확진까지 평균 4.9일(중앙값 3일) 소요

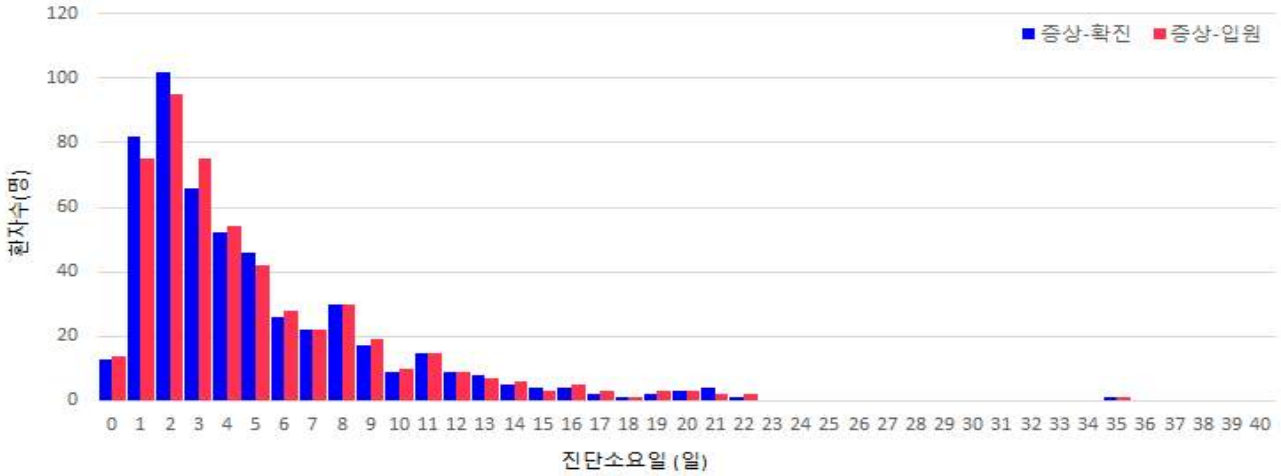

□ 자치구별 발생현황(신고 구 기준)(5.21. 12시 기준)

- 강남구 발생이 10.7%(81명)로 가장 높았으며, 구로구 6.9%(52명), 관악구 6.7%(51명), 송파구 6.3%(48명) 순이었음
- 10만명당 발생률은 용산구가 18.74명으로 가장 높았으며, 종로구 15.69명, 강남구 15.24명, 중구 14.79명 순이었음

서울시 자치구별 코로나19 확진자 분포 현황

(단위: 명)

구분	누계		증가현황	발생률 (10만명당)
	(명)	(%)		
합계	756	100	▲(+4)	7.89
서울특별시	753	99.6	▲(+4)	7.86
종로구 ⁵⁾	23	3.0	-	15.69
중구	18	2.4	▲(+1)	14.79
용산구 ⁶⁾	41	5.4	-	18.74
성동구	22	2.9	-	7.36
광진구	14	1.9	-	4.02
동대문구	35	4.6	-	10.29
중랑구	18	2.4	-	4.57
성북구	26	3.4	-	6.03
강북구	8	1.1	-	2.57
도봉구	15	2.0	▲(+1)	4.52
노원구	27	3.6	-	5.07
은평구	31	4.1	-	6.55
서대문구	28	3.7	-	9.24
마포구	23	3.0	-	6.27
양천구	26	3.4	▲(+1)	5.70
강서구	32	4.2	-	5.45
구로구 ²⁾	52	6.9	-	12.97
금천구	11	1.5	-	4.80
영등포구	28	3.7	-	7.77
동작구	39	5.2	▲(+1)	9.99
관악구 ³⁾	51	6.7	-	10.34
서초구	37	4.9	-	8.73
강남구 ¹⁾	81	10.7	-	15.24
송파구 ⁴⁾	48	6.3	-	7.25
강동구	19	2.5	-	4.47
타시도	3	0.4	-	-

- 1) 강남구: 해외유입 54명, 지역집단발생 9명, 이태원클럽관련 8명 등
- 2) 구로구: 지역집단발생 48명 (구로콜센터 26명, 만민중앙교회 22명) 등
- 3) 관악구: 집단발생 25명, 해외유입 10명, 이태원클럽관련 9명 등
- 4) 송파구: 해외유입관련 26명, 지역집단발생 9명, 이태원클럽관련 6명 등
- 5) 종로구: 해외유입관련 12명(종로복지관 6명, 명륜교회 4명등), 해외유입 6명, 이태원클럽관련 2명 등
- 6) 용산구: 해외유입 20명, 이태원클럽관련 15명 등

□ 주요 감염경로별 발생 현황 (5.21. 14시 기준)

- 4월부터 전체적으로 환자 감소세, 5월 이태원 클럽 내 전파를 통한 지역집단발생 환자 증가
- 주요 감염경로별 발생률은 해외유입 35%로 가장 높았으며, 지역집단발생 31%, 이태원클럽 13% 순이었음

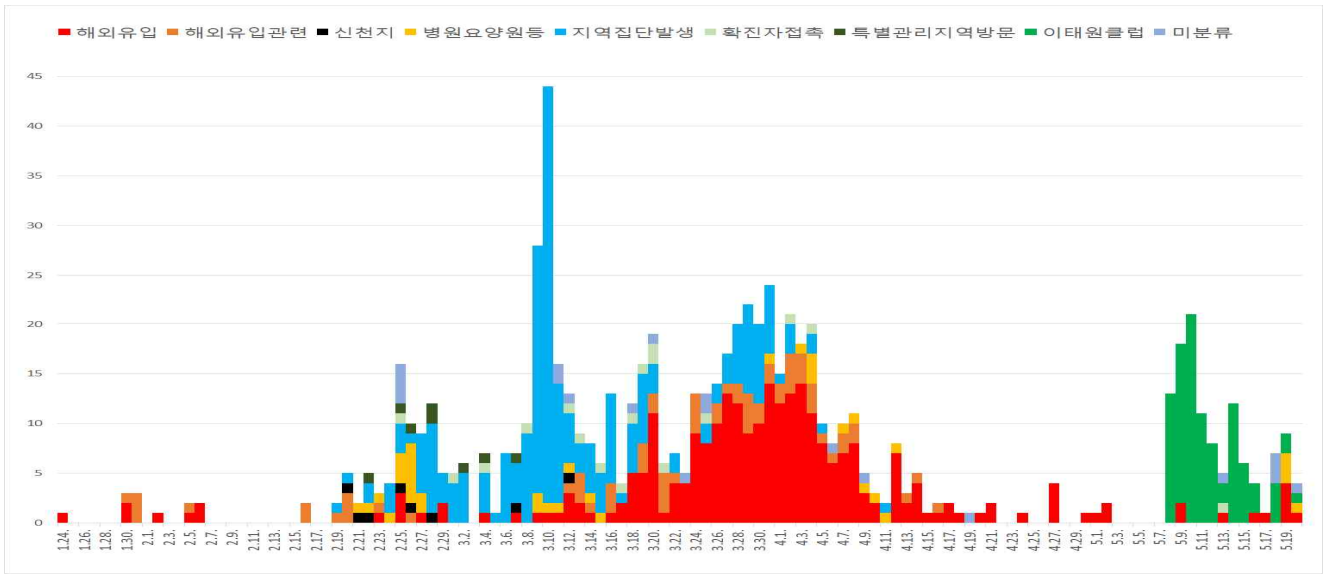

서울시 코로나19 주요 감염경로별 발생현황

○ 감염경로 불분명 환자

서울시 성별, 연령별 코로나19 접촉자 분포 현황

(단위: 명)

구분	확진자 전체	경로불분명											
		소계	성별		연령(세)								
			남	여	0-9	10-19	20-29	30-39	40-49	50-59	60-69	70-79	80이상
경로 불분명	756	18	14	4	-	-	2	3	3	3	3	2	2
환자(%)	(100.0)	(2.4)	(1.9)	(0.5)	(0.0)	(0.0)	(0.3)	(0.4)	(0.4)	(0.4)	(0.4)	(0.3)	(0.3)

※ 강남구, 강동구, 강북구, 강서구, 구로구, 노원구, 마포구, 서초구, 성북구, 송파구, 양천구, 용산구, 중랑구 각 1건
 ※ 서대문구, 종로구 2건

□ 국외 유입 현황(5.21. 12시 기준)

- 국외유입 사례 추정되는 누적 확진자 수는 272명임
- 주요 국외유입 감염국가는 미국 43.4%, 유럽 34.2%, 동남아시아 11.0%순임

※ 5.19일 발생: 파키스탄 일가족 4명 확진

서울시 자치구별 코로나19 해외유입 확진자 분포 현황

(단위: 명)

구분	미국	유럽	동남아시아	중국	일본	캐나다	남미	오세아니아	아시아(필리핀)	합계
누계	118	93	30	8	3	5	8	2	5	272
증가현황	▲(+1)	-	-	-	-	-	-	-	-	-
백분율(%)	43.4	34.2	11.0	2.9	1.1	1.8	2.9	0.7	1.8	100.0

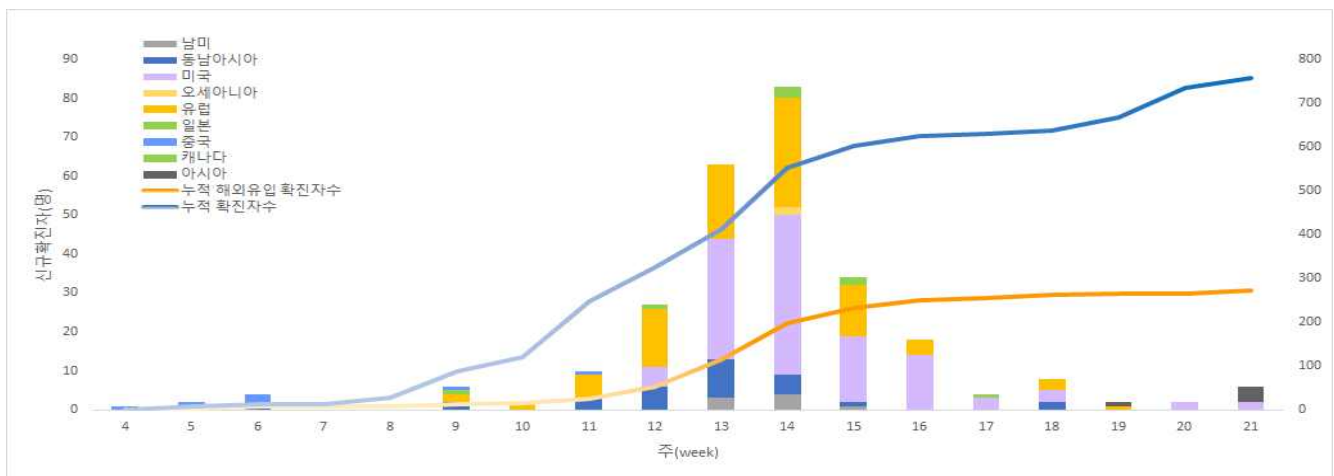

서울시 코로나19 신규·누적 해외유입 확진자 현황(명, 확진일 기준)

○ 연령별 해외유입 연령 분포 현황



서울시 코로나19 연령별 해외유입 확진자 현황(명, 확진일 기준)

□ 접촉자 관리 현황(5.21. 12시 기준)

○ 서울시 관리 누적 접촉자는 20,392명으로, 그중 검사결과 양성으로 확진된 사례는 0.8%(164명)임

서울시 성별, 연령별 코로나19 접촉자 분포 현황

(단위: 명)

구분	합계	성별		연령(세)									확인불가
		남	여	0-9	10-19	20-29	30-39	40-49	50-59	60-69	70-79	80이상	
누계	20,392	11,092	9,300	430	1125	7583	4069	2558	2280	1352	689	261	45
(%)	(100.0)	(54.4)	(45.6)	(2.1)	(5.5)	(37.2)	(20.0)	(12.5)	(11.2)	(6.6)	(3.4)	(1.3)	(0.2)
확진자	164	84	80	7	11	35	19	24	46	13	6	3	-
(%)	(0.8)	(0.8)	(0.9)	(1.6)	(1.0)	(0.5)	(0.5)	(0.9)	(2.0)	(1.0)	(0.9)	(1.1)	-

※ 접촉자 중 확진자수(명, %)는 질병보건통합관리시스템(is.cdc.go.kr)에 등록된 접촉자 데이터를 기준으로 함

○ 주별 접촉자 발생 현황

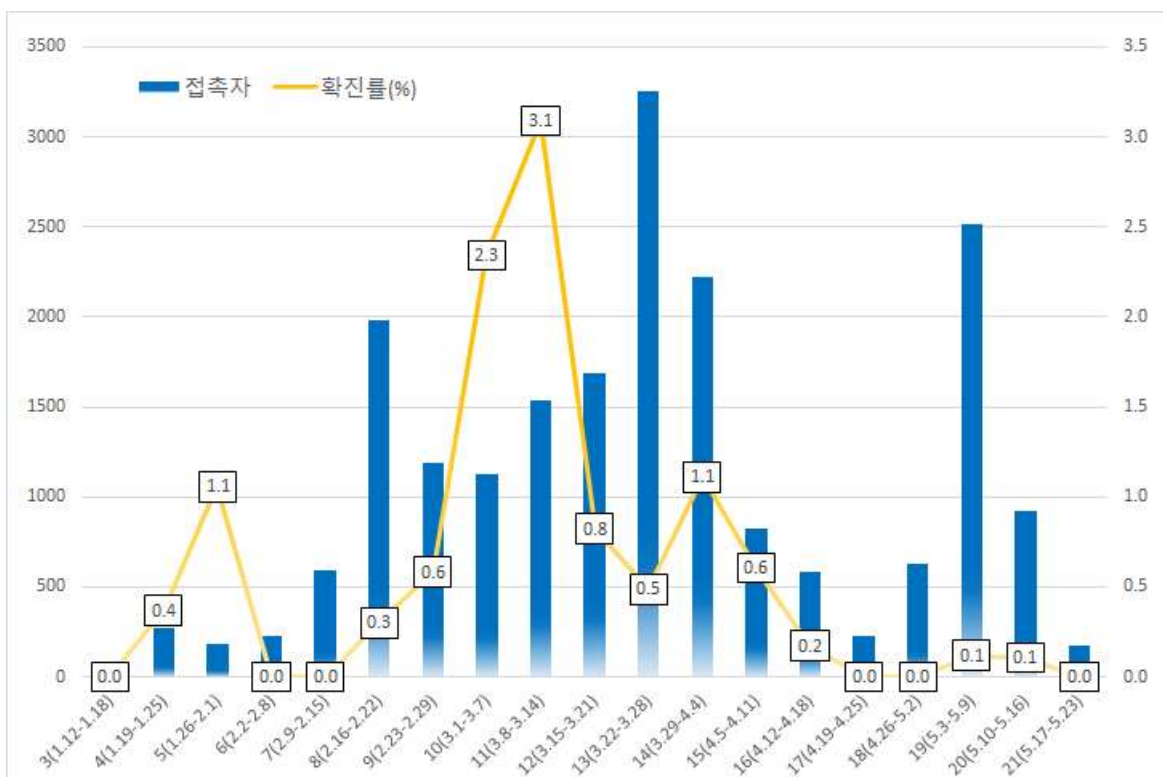

서울시 코로나19 주별 접촉자 현황 및 확진율 (명, %, 최종접촉일 기준)

○ 연령별 접촉자 발생 현황

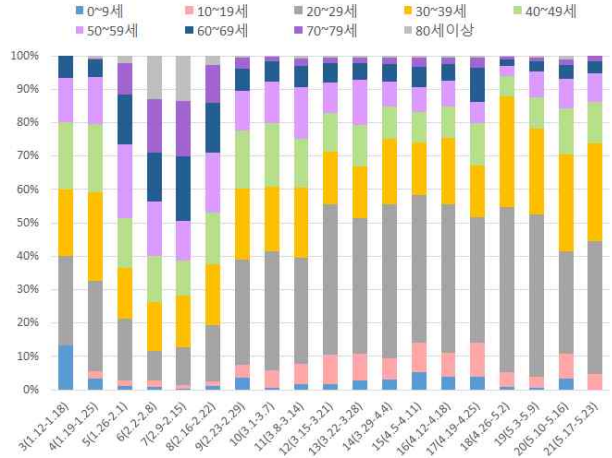
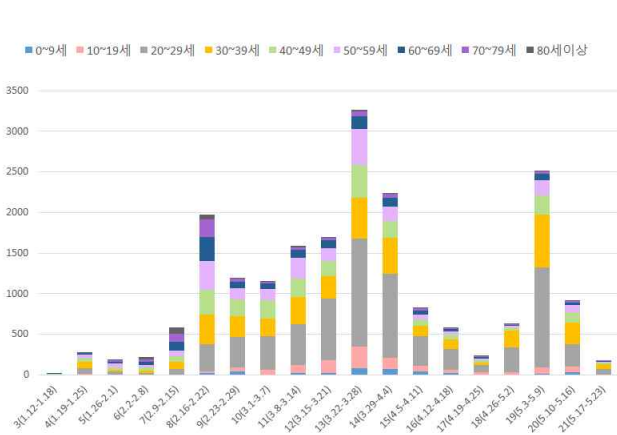

서울시 코로나19 연령별 분포(명, %, 최종접촉일 기준)

○ 성별 접촉자 발생 현황

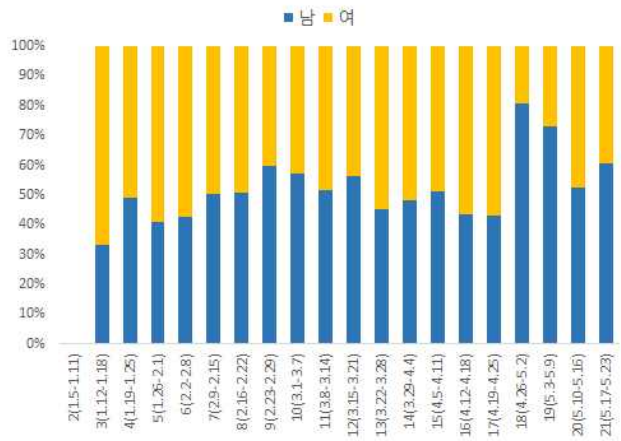
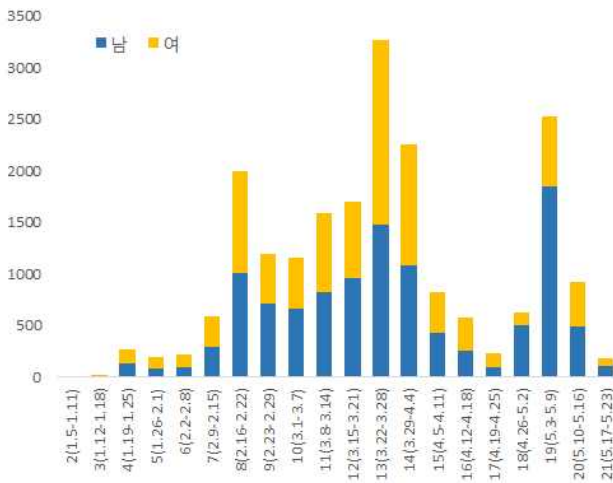

서울시 코로나19 성별 분포(명, %, 최종접촉일 기준)

● 서울시 전체 선별진료소 지정 현황 (2020.5.21. 10시 서울시 일일보고 기준)

(단위: 개소)

합 계	자치구				의료기관					차량 이동식
	소계	보건소 내	보건소 외		소계	국가 지정	지역 거점	국공립 병원	민간 병원	
			상당소	워크스루 선별진료소						
85	39	35	3	1	44	5	6	8	25	2

● 보건소 선별진료소 지정 현황 (2020.5.21. 10시 서울시 일일보고 기준)

(단위: 개소)

현황		세부현황		
설치 (A+B)	검체채취 가능	보건소 내 (A)	보건소 외(B)	
			상당소	워크스루 선별진료소
39	36	35*	3	1

*(보건소 내 2개소 운영) 10개구(중구·성동·동대문·중랑·성북·강북·은평·양천·금천·강남·강동구)

(보건소 내 1개소 운영) 15개구(종로·용산·광진·도봉·노원·서대문·마포·양천·강서·구로·영등포·동작·관악·서초·송파구)

*상당소 3개소 : 금천구, 관악구, 광진구(자양보건지소)

워크스루 선별진료소 1개소: 용산구 한남동 공영주차장(5.13. 설치)

● 자치구 보건소 선별진료소 운영 현황 (2020.5.21. 10시 서울시 일일보고 기준)

(단위 : 건)

날 짜	진 료		검 체		X-ray	
	계	누 계	계	누 계	계	누 계
5. 20.(수)	2,587	176,933	2,369	145,782	1	1,226
5. 19.(화)	2,394	174,346	2,270	143,413	0	1,225
5. 18.(월)	2,582	171,952	2,416	141,143	0	1,225
5. 17.(일)	2,487	169,370	2,412	138,727	0	1,225
5. 16.(토)	4,116	166,883	3,999	136,315	0	1,225
5. 15.(금)	5,058	162,767	4,761	132,316	0	1,225
5. 14.(목)	6,282	157,709	5,829	127,555	0	1,225
전일대비 증감	193	2,587	99	2,369	1	1

● 의료기관 선별진료소 운영 현황 (2020.5.21. 10시 서울시 일일보고 기준)

(단위: 건)

구분	진료		검체 검사		비고
	5. 20.(수)	누계	5. 20.(수)	누계	
계	1,378	124,358	1,375	84,926	
국가지정	121	17,091	119	9,679	
지역거점	197	20,058	197	16,622	
국공립병원	118	8,911	117	7,769	
민간병원	972	80,260	972	52,717	

● 용산구 워크스루 선별진료소 (2020.5.21. 10시 서울시 일일보고 기준)

(단위: 건)

구분	진료		검체 검사		확진건수	
	5. 20.(수)	누계	5. 20.(수)	누계	5. 20.(수)	누계
용산구 워크스루	5	847	5	847	0	0

● 차량이동식(Drive-Thru) 선별진료소 운영 현황 (2020.5.21. 10시 서울시 일일보고 기준)

(단위: 건)

구분	5. 20.(수)			누계			비고
	진료인원	검사인원	양성건수	진료인원	검사인원	양성건수	
계	68	63	-	7,889	6,466	6	
이대서울병원	58	58	-	2,686	2,673	3	3.3. 개소
구 소방학교	5	5	-	1,801	1,367	2	운영재개
은평병원	-	-	-	896	782	0	운영중단
잠실주경기장	-	-	-	2,506	1,644	1	

※ 은평병원, 잠실주경기장 4.27.(월)부터 운영 중단

※ 구 소방학교 '20.5.8.(금)부터 운영 중단 → '20.5.15.(금) 운영 재개

- 해외입국자 검사(4.3.~5.7.) : 누적 98명

계	종로	용산	성동	광진	동대문	종각	양천	영등포	동작	관악	서초	강남	송파
98	1	2	2	1	2	1	1	1	2	1	18	17	49
서초(26)		2							2	1	13	7	1
송파(72)	1		2	1	2	1	1	1			5	10	48

● 일자별 선별진료소 운영 현황

(단위: 건)

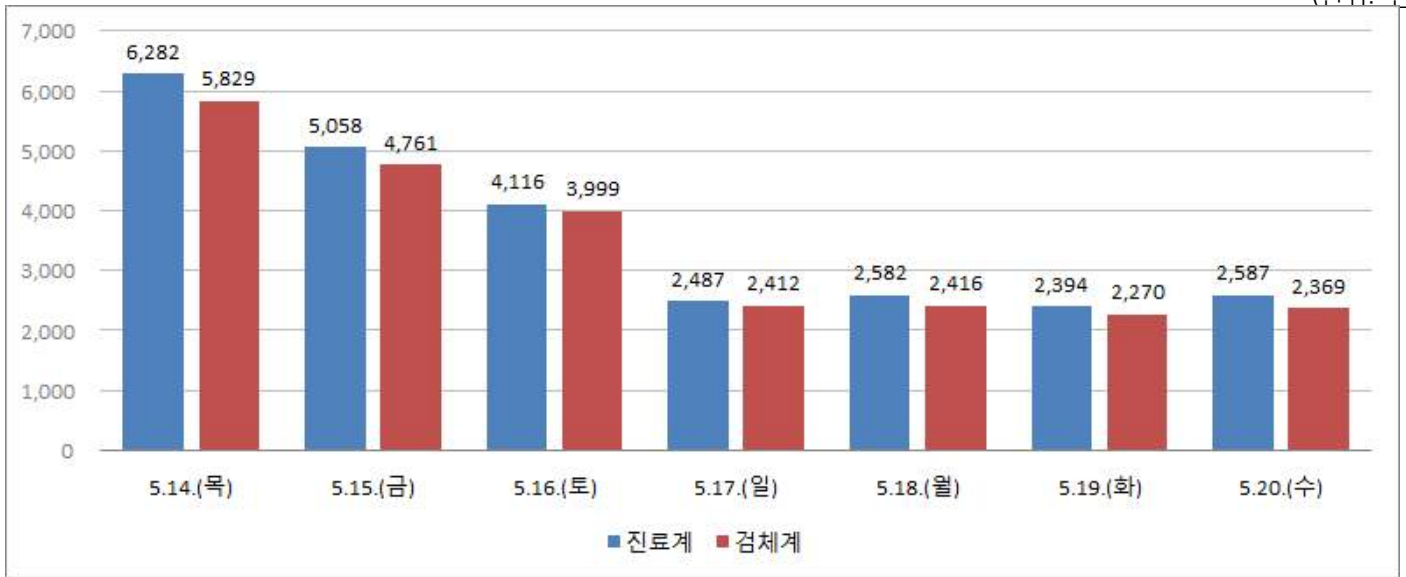

보건소 선별진료소 운영 현황

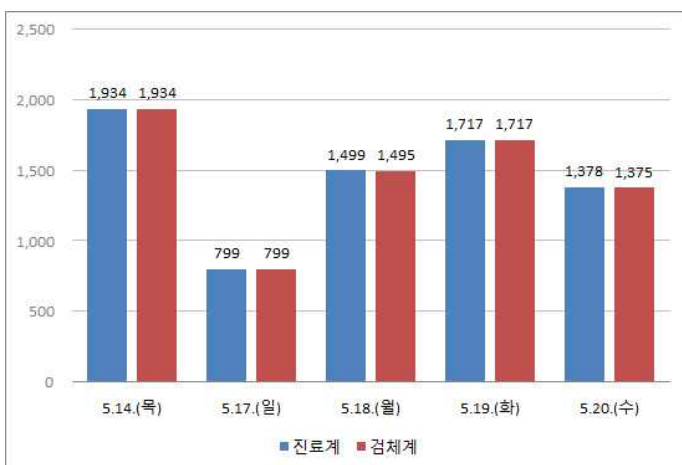

의료기관 선별진료소 운영현황

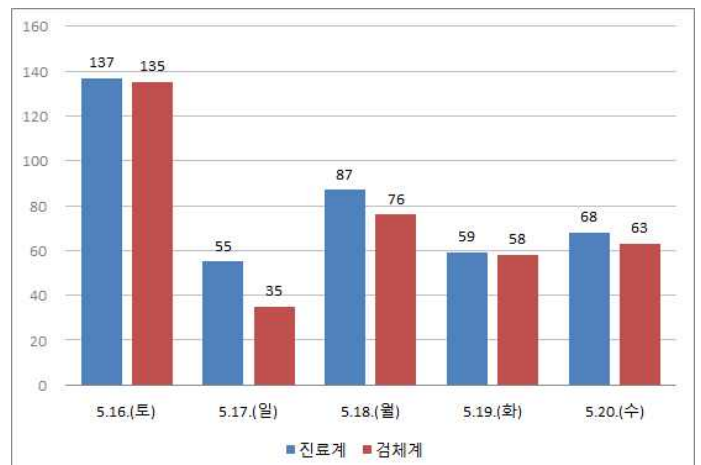

차량이동식 선별진료소 운영현황

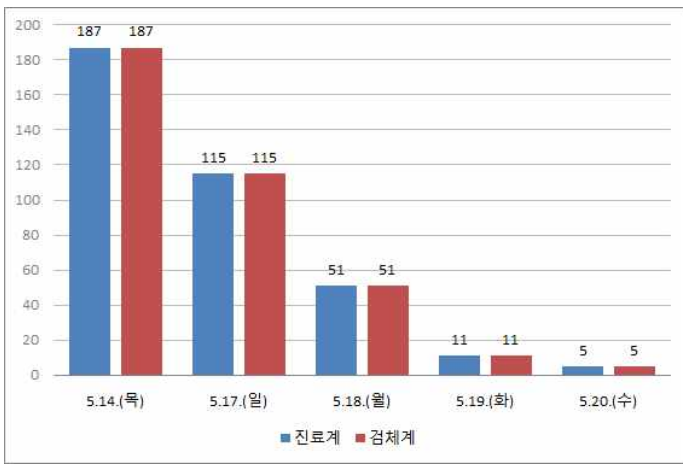

용산구 워크스루 운영현황

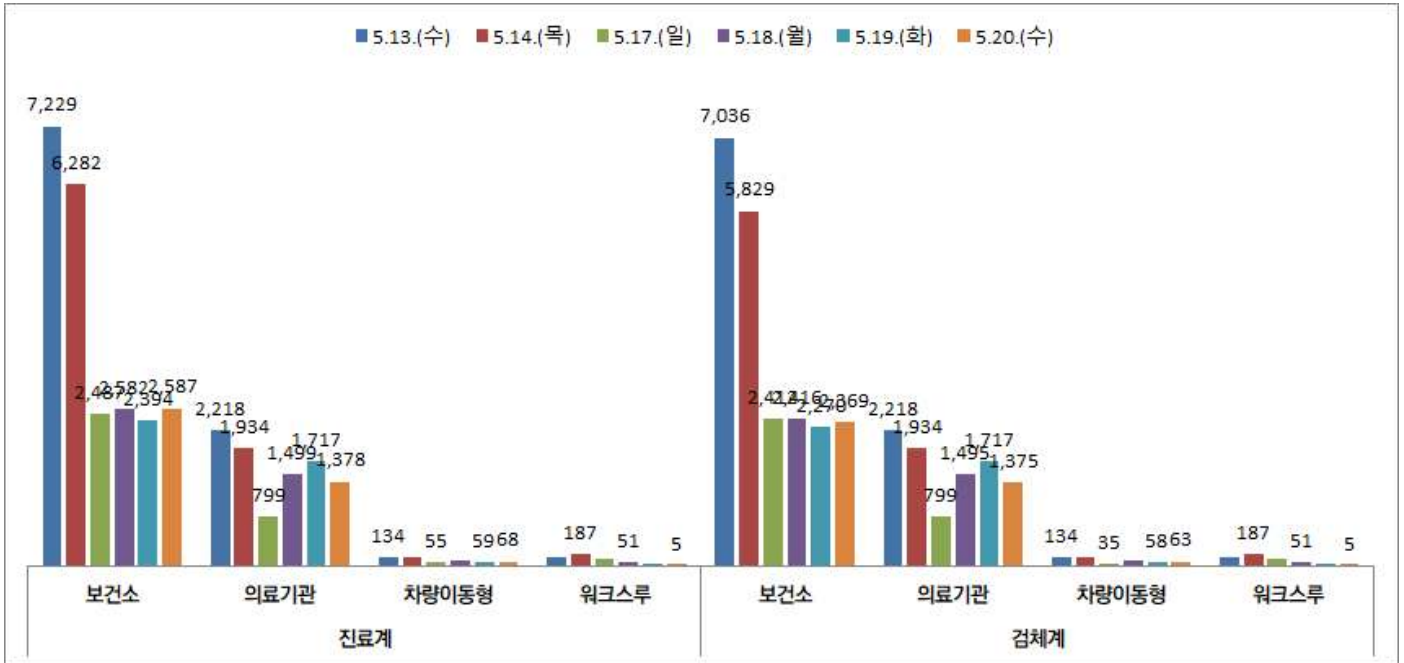

서울시 선별진료소 유형별(보건소, 의료기관, 차량이동식, 워크스루) 운영 현황

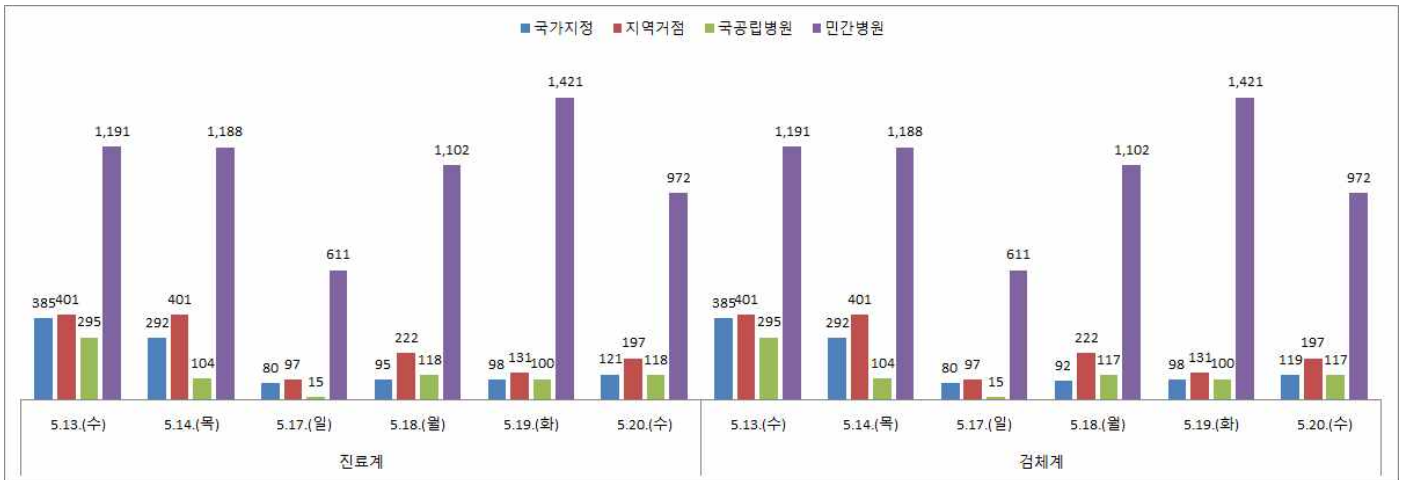

서울시 의료기관 유형별(국가지정, 지역거점, 국립병원, 민간병원) 선별진료소 운영 현황

● 국내 확진환자 발생 현황

- 국내 확진자는 11,122명(전일 00시 기준 대비 12명 추가)이며, 이 중 격리해제는 10,135명(전일 대비 69명 증가)으로 현재 723명이 격리 중임
- 사망자는 264명(전일 00시 기준 대비 1명 추가)으로 치명률은 2.37%로 확인됨

국내 코로나19 발생 현황 (2020.5.21. 00:00 기준) (출처: 질병관리본부)

구분	총계	확진환자현황				검사현황		
		계	격리해제	격리 중	사망	계	검사 중	결과 음성
5.20.(수) 0시 기준	776,433	11,110	10,066	781	263	765,323	16,351	748,972
5.21.(목) 0시 기준	788,684	11,122	10,135	723	264	777,562	18,089	759,473
증감	12,251 (1.6%)	12 (0.1%)	69 (0.7%)	△58 (△7.4%)	1 (0.4%)	12,239 (1.6%)	1,738 (10.6%)	10,501 (1.4%)

- 새롭게 확진된 환자 12명의 현황

구분	합계	서울	부산	대구	인천	광주	대전	울산	세종	경기	강원	충북	충남	전북	전남	경북	경남	제주	검역
격리 중	723	156	10	192	51	0	4	6	0	87	6	15	4	2	2	42	4	1	141
격리 해제	10,135	596	131	6,498	89	30	39	42	47	631	47	44	141	19	16	1,272	117	13	363
사망	264	4	3	182	0	0	1	1	0	17	2	0	0	0	0	54	0	0	0
합계	11,122	756	144	6,872	140	30	44	49	47	735	55	59	145	21	18	1,368	121	14	504
증감	12	4	0	0	6	0	0	0	0	0	0	0	1	0	0	0	0	0	1
해외 유입	2	1	0	0	0	0	0	0	0	0	0	0	0	0	0	0	0	0	1
지역 발생	10	3	0	0	6	0	0	0	0	0	0	0	1	0	0	0	0	0	0

* 5월 20일 0시부터 5월 21일 0시 사이에 질병관리본부로 신고, 접수된 자료 기준으로 신규 확진자 신고내역을 해외유입과 이외의 경우로 구분하여 잠정수치를 제시

* 상기 통계는 모두 추후 역학조사 과정에서 변경될 수 있음

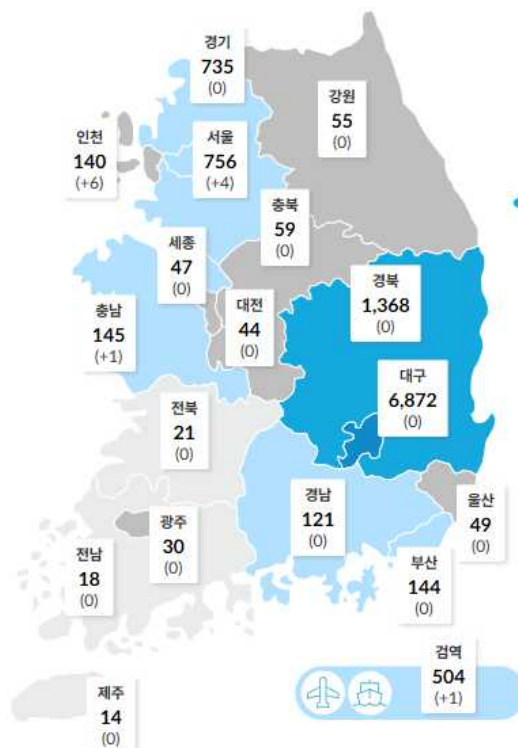

국내 확진자 분포 현황 (*출처: 질병관리본부)

- 국내 일별 신규/누적 확진자 현황 (2020.5.21. 00:00 기준)



일일 신규 확진·격리 해제자 현황

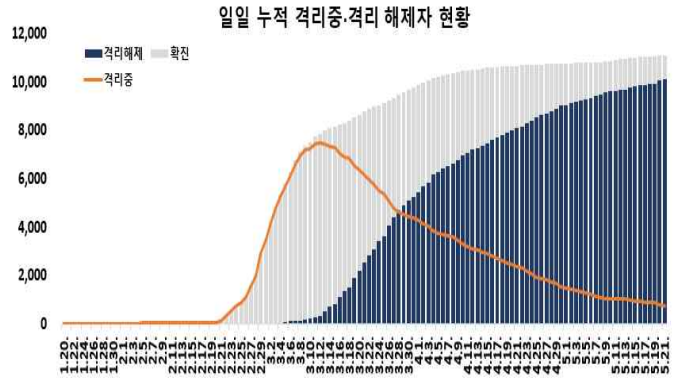

일일 누적 격리중·격리 해제자 현황

- * 금일 신규 확진자 12명 중 해외유입은 2명이며, 지역사회 발생은 10명이었음
 - 해외 유입 확진자의 추정 유입국가는 미주 1명, 아랍에미리트 1명임
- * 삼성서울병원 관련 접촉자 1,418명을 검사한 결과 아직까지 추가 확진자가 발생하지 않았으며, 접촉자 및 능동감시자 전원에 대하여 주기적인 검사 및 모니터링을 지속할 계획임
 - 총 검사대상 1,418명 중 1,243명에 대해서 검사 실시(양성 3명(기 확진 간호사), 음성 835명, 검사중 405명), 175명 검사 예정
 - 삼성서울병원 간호사와 5월 9~10일 사이 접촉한 지인 5명 중 2명이 서울시 및 충남 서산시에서 추가로 확진되어 같이 방문했던 서울시 서초구 소재 업소 관련하여 역학조사가 진행중임
- * 대구농업마이스터고에서 19일 기숙사 배정을 받는 과정에서 실시한 코로나19 검사에서 학생 1명이 양성 판정을 받아 고3 학생 111명을 귀가조치하였으며 감염경로 파악 및 역학조사가 진행 중임
- * 5.21일 12시 기준 클럽 관련 총 누적환자는 206명임
 - (지역별) 서울 101, 경기 45, 인천 40, 충북 9, 부산 4, 전북 2, 대전 1, 충남 1, 경남 1, 강원 1, 제주 1 (충북 9명 중 8명은 국방부 격리시설 관련 발생 사례)
 - (감염경로별) 클럽 방문 95명, 가족, 지인, 동료 등 접촉자 111명
 - (연령별) 18세 이하 25명, 19~29세 118명, 30대 29명, 40대 17명, 50대 8명, 60세 이상 9명
 - (성별) 남자 165명, 여자 41명
- * 누적 확진자 11,122명 중 해외유입 관련 사례 1,191명(10.7%)으로 확인됨
 - 미주 510명, 유럽 468명, 중국 외 아시아 185명, 중국 19명, 아프리카 8명, 호주 1명 / 내국인 1,059명, 외국인 132명 / 검역 504명, 지역사회 687명

- 감염경로별 신규환자 발생 현황 (2020.5.21. 00:00 기준)

최근 2주간 감염경로별 신규환자 발생 현황

감염경로 구분	신규환자	(%)
계	312	100.0
해외유입	84	26.9
병원 및 요양병원 등	5	1.6
지역집단발병	200	64.1
선행 확진자 접촉	5	1.6
조사중	18	5.8

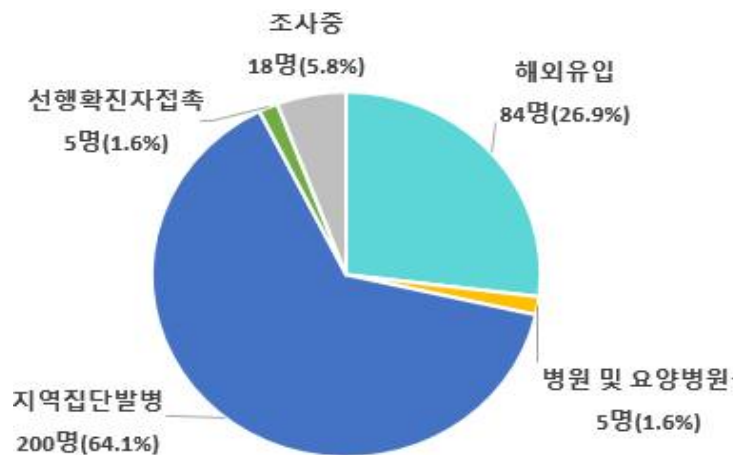

최근 2주간 감염경로별 신규환자 발생 분포

* 5월 7일 0시부터 5월 21일 0시까지 2주간 신고된 현황

* 최근 2주간 발생한 신규환자 312명 중 이태원클럽 관련 등 지역집단발병이 200명(64.1%)으로 가장 높은 비율을 차지했으며, 다음으로 해외유입이 84명으로 26.9%의 비율을 차지함

- 국내 코로나19 확진자 현황 (2020.5.21. 00시 기준)

국내 코로나19 확진자 성별·연령별 현황

구분	확진자	(%)	사망	(%)	치명률(%)	
계	11,122	(100)	264	(100)	2.37	
성별	남성	4,601	(41.37)	138	(52.27)	3.00
	여성	6,521	(58.63)	126	(47.73)	1.93
연령	80세 이상	490	(4.41)	128	(48.48)	26.12
	70-79	717	(6.45)	78	(29.55)	10.88
	60-69	1,369	(12.31)	38	(14.39)	2.78
	50-59	1,972	(17.73)	15	(5.68)	0.76
	40-49	1,471	(13.23)	3	(1.14)	0.20
	30-39	1,221	(10.98)	2	(0.76)	0.16
	20-29	3,103	(27.90)	0	(0.00)	-
	10-19	631	(5.67)	0	(0.00)	-
	0-9	148	(1.33)	0	(0.00)	-

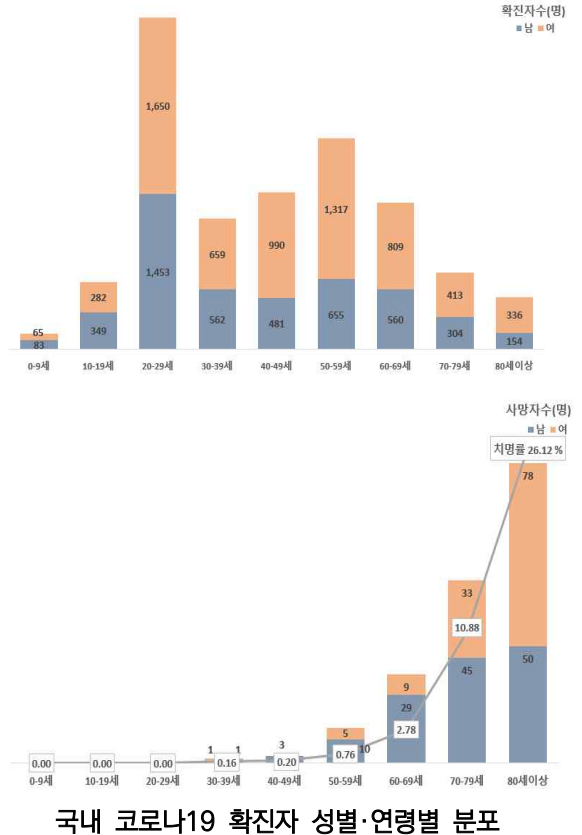

* 국내 확진자는 11,122명, 사망자는 264명으로 보고되었으며, 치명률은 2.37%로 확인됨

✓ 성별 분포 현황

- * 성별로는 확진자에서 여성이 6,521명(58.63%)으로 남성 4,601명(41.37%)보다 높은 비율을 차지하였으나, 사망자의 경우에는 남성이 138명(52.27%)으로 여성 126명(47.73%) 보다 높은 비율을 차지함
- 성별에 따른 치명률은 4,601명의 확진자 중 138명이 숨진 남성에서 3.00%로 여성 1.93%보다 높은 치명률을 보임

✓ 연령별 분포 현황

- * 확진자의 연령대는 20대에서 3,103명(27.90%)으로 가장 많은 비율을 차지하였으며, 50대 1,972명(17.73%), 40대 1,471명(13.23%), 60대 1,369명(12.31%) 순으로 나타남
- * 사망자의 경우 확진자의 연령대와는 달리 60대 이상 고령층에서 244명(92.42%)으로 많은 비율을 차지함
- 연령대별 치명률은 490명의 확진자 중 128명이 숨진 80세 이상이 26.12%, 70대가 10.88%로, 여전히 7080 고령층에서 높은 치명률을 보임

위중·중증환자 현황

구분	계	중증 (%)	위중 (%)
계	16	6 (100.0)	10 (100.0)
80세 이상	5	2 (33.3)	3 (30.0)
70-79세	4	1 (16.7)	3 (30.0)
60-69세	3	2 (33.3)	1 (10.0)
50-59세	2	1 (16.7)	1 (10.0)
40-49세	2	0 (0.0)	2 (20.0)
30-39세	0	0 (0.0)	0 (0.0)
20-29세	0	0 (0.0)	0 (0.0)
10-19세	0	0 (0.0)	0 (0.0)
0-9세	0	0 (0.0)	0 (0.0)

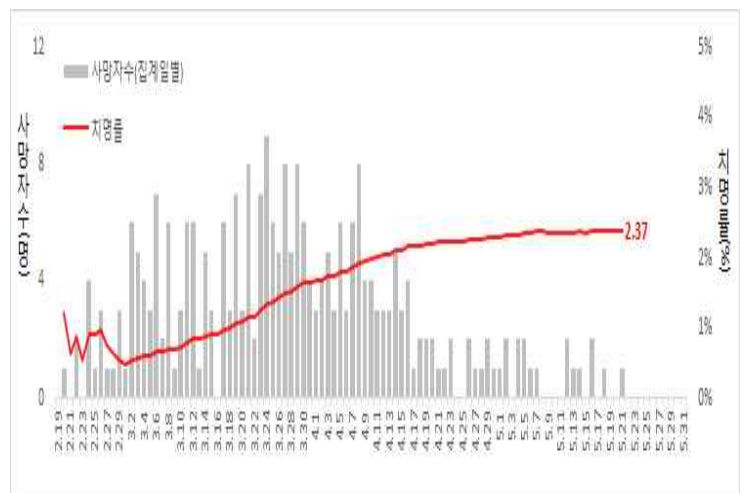

일별 사망자 현황

● 국외 발생 현황

- 5.21.까지 보고된 국외 총 확진자수는 **4,927,201명**으로 전일 대비 **1.98% 증가(95,744명 신규환자)**
- 이 중 **326,488명(4,533명 추가)** 사망하여 치명률은 **6.63%(전일 6.66%)**로 확인됨

국가 및 지역	확진자수(%)		사망자수(%)		치명률(%)	증가율(%) *전일 대비
아시아	682,975	13.9%	15,617	4.8%	2.29%	3.02%
중동	334,901	6.8%	9,895	3.0%	2.95%	3.04%
아메리카	2,231,325	45.3%	132,391	40.6%	5.93%	2.57%
유럽	1,598,378	32.4%	166,721	51.1%	10.43%	0.45%
오세아니아	8,247	0.2%	120	0.0%	1.46%	0.10%
아프리카	62,782	1.3%	1,445	0.4%	2.30%	4.25%
기타*(섬, 영토 등)	8,593	0.2%	299	0.1%	3.48%	2.02%
전세계	4,927,201	100.0%	326,488	100.0%	6.63%	1.98%

* 치명률=사망자수/확진자수*100, *기타 영토는 WHO situation report 기준, *증가율=(당일확진자- 전일확진자)/전일확진자*100

국외 코로나19 치명률 현황 (2020. 5. 21. 09:00 기준) (출처) [질병관리본부](#)

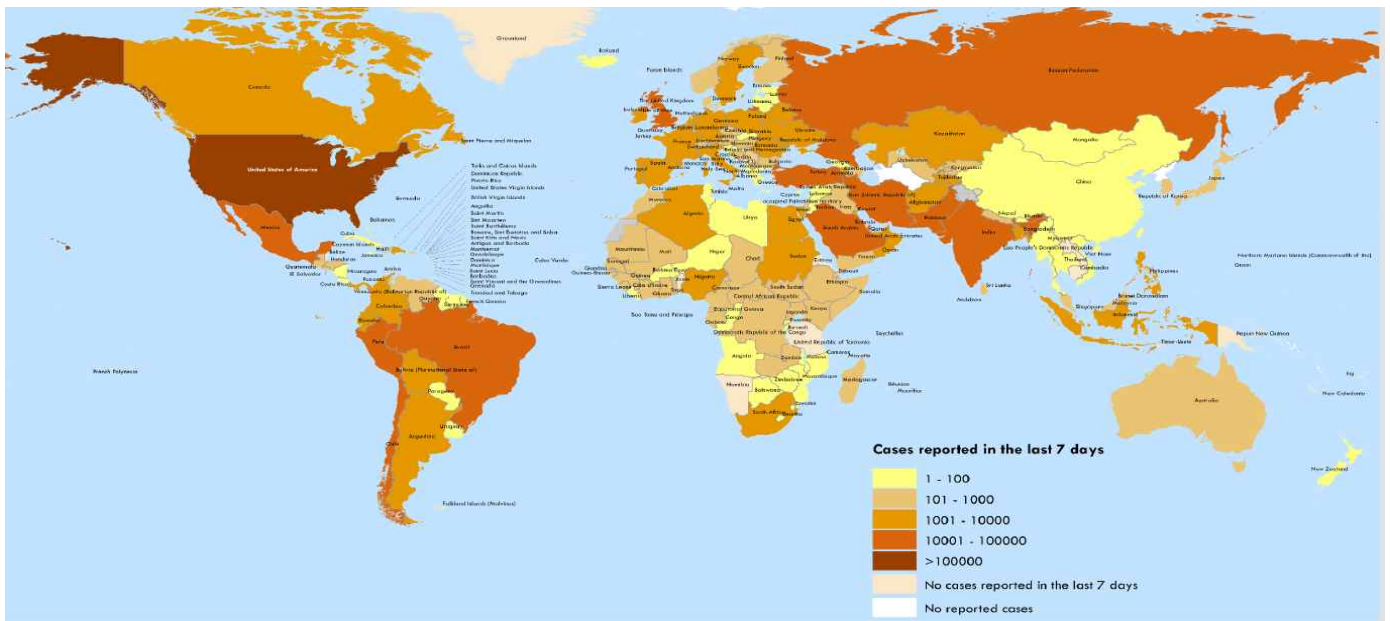

국가별 지난 7일간 확진자 발생현황 (2020. 5. 21. 기준) (출처) [WHO Situation Report](#)

Figure 2. Number of confirmed COVID-19 cases, by date of report and WHO region, 30 December 2019 through 20 May 2020**

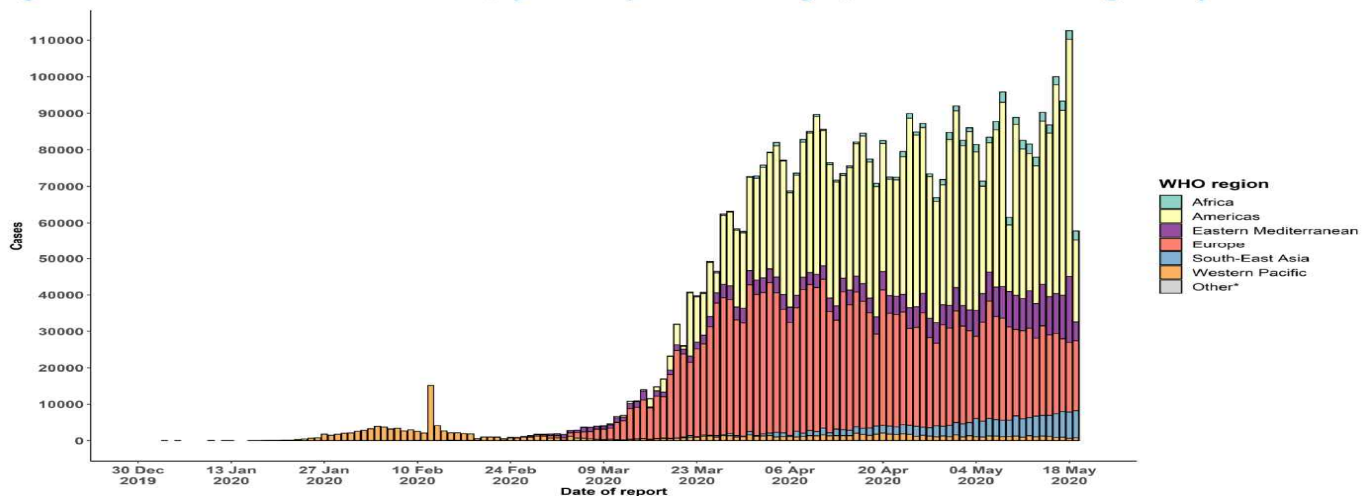

코로나19 발생 현황 (2020. 5. 21. 기준) (출처) [WHO Situation Report](#)

● **주요 국가별 발생 현황** (2020. 5. 21. 00:00 기준) (출처) [질병관리본부](#)

- 치명률은 프랑스 19.54%, 벨기에 16.34%, 영국 14.38%, 이탈리아 14.22%, 네덜란드 12.93%, 스페인 11.99%, 캐나다 7.49%, 인도네시아 6.60%, 필리핀 6.47%, 미국 6.02%, 이란 5.66%, 중국 5.59%, 스위스 5.32%, 일본 4.73%, 독일 4.56%, 터키 2.77%, 한국 2.37%순으로 높았음
- 전일 대비 확진자 증가율은 인도네시아 2.70%, 이란 1.88%, 필리핀 1.76%, 미국 1.39%, 터키 0.64%, 캐나다 0.49%, 네덜란드 0.45%, 독일 0.39%, 벨기에 0.34%, 이탈리아 0.29%, 프랑스 0.29%, 일본 0.24%, 스페인 0.22%, 스위스 0.13%, 한국 0.11%, 중국 0%, 영국 -0.21%순*으로 높았음

국가	확진자 수							누적 사망자 수(명)	전일 대비 확진자 증가율(%)	치명률(%)
	5.15.	5.16.	5.17.	5.18.	5.19.	5.20.	5.21.			
미국	1,416,582	1,442,924	1,465,066	1,486,376	1,506,840	1,527,355	1,548,646	93,163	1.39%	6.02%
영국	233,151	236,771	240,161	243,695	246,406	248,818	248,293	35,704	-0.21%*	14.38%
스페인	229,540	230,183	230,698	231,350	231,606	232,037	232,555	27,888	0.22%	11.99%
이탈리아	223,096	223,885	224,760	225,435	225,886	226,699	227,364	32,330	0.29%	14.22%
독일	174,478	175,233	175,752	176,369	176,551	177,778	178,473	8,144	0.39%	4.56%
터키	144,749	146,457	148,067	149,435	150,593	151,615	152,587	4,222	0.64%	2.77%
프랑스	141,356	141,919	142,291	142,411	142,903	143,427	143,845	28,132	0.29%	19.56%
이란	114,533	116,635	118,392	120,198	122,492	124,603	126,949	7,183	1.88%	5.66%
중국	82,933	82,941	82,947	82,954	82,960	82,965	82,967	4,634	0.00%	5.59%
캐나다	73,401	74,602	75,853	77,002	78,072	79,101	79,491	5,955	0.49%	7.49%
벨기에	54,288	54,644	54,989	55,280	55,280	55,791	55,983	9,150	0.34%	16.34%
네덜란드	43,418	43,681	43,870	43,995	44,141	44,249	44,447	5,748	0.45%	12.93%
스위스	30,463	30,514	30,572	30,587	30,597	30,618	30,658	1,630	0.13%	5.32%
인도네시아	15,438	16,006	16,496	17,025	17,514	18,010	18,496	1,221	2.70%	6.60%
일본	16,193	16,237	16,285	16,305	16,365	16,385	16,424	777	0.24%	4.73%
필리핀	11,618	11,876	12,091	12,305	12,513	12,718	12,942	837	1.76%	6.47%
한국	11,018	11,037	11,050	11,065	11,078	11,110	11,122	264	0.11%	2.37%

전세계 총환자수	4,284,405	4,371,689	4,475,953	4,565,209	4,651,818	4,735,607	4,831,457	-	-	-
전세계 총사망자수	297,632	300,788	306,044	310,298	314,238	317,323	321,955	-	2.02%	6.66%

* 추후 검토 필요

주요 발생국가 주간 동향

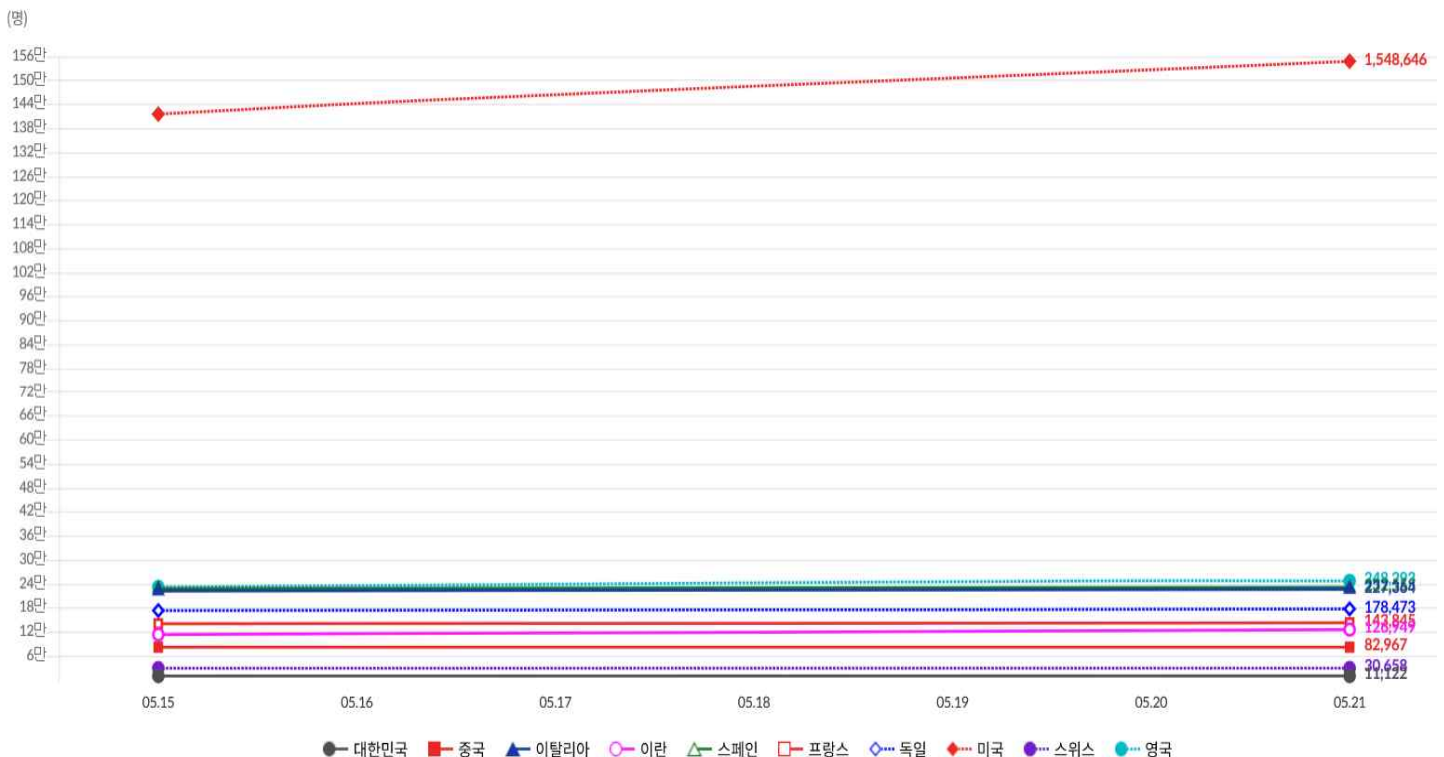

● 해외유입 현황 (2020. 5. 21. 0:00 기준) (출처) 질병관리본부

- 어제 신규로 확인된 해외 유입 확진자의 추정 유입 국가는 미주 1명, 중국 외 아시아 1명

해외유입 현황 5.21. 0시 기준

구분	합계	유입국가					확인 단계		국적	
		중국	중국 외 아시아	유럽	미주	아프리카	검역단계	지역사회	내국인	외국인
신규	2	0	1	0	1	0	0	1	1	1
누계	1,191	19 (1.6%)	185 (15.5%)	468 (39.3%)	510 (42.8%)	8 (0.7%)	1 (0.1%)	504 (42.3%)	687 (57.7%)	1,059 (88.9%)
확진자수(명)		여행국								
중국		-								
중국외아시아		필리핀, 태국, 인도네시아, 일본, 싱가포르, 말레이시아, 이란, 베트남, 아랍에미리트, 팔라우, 카타르, 터키, 인도, 파키스탄, 쿠웨이트, 타지키스탄, 오만, 방글라데시, 사우디아라비아 등								
유럽		영국, 스페인, 프랑스, 이탈리아, 아일랜드, 체코, 독일, 스위스, 포르투갈, 폴란드, 헝가리, 오스트리아, 네덜란드, 크로아티아, 에스토니아, 핀란드, 그리스, 러시아, 스웨덴 등								
아프리카		이집트, 남아공·나미비아·짐바브웨, 탄자니아								
미주		미국, 캐나다, 브라질, 아르헨티나, 멕시코, 페루, 콜롬비아, 칠레, 볼리비아, 우루과이 등								
호주		호주								

해외유입 추정현황(5.21. 0시 기준)

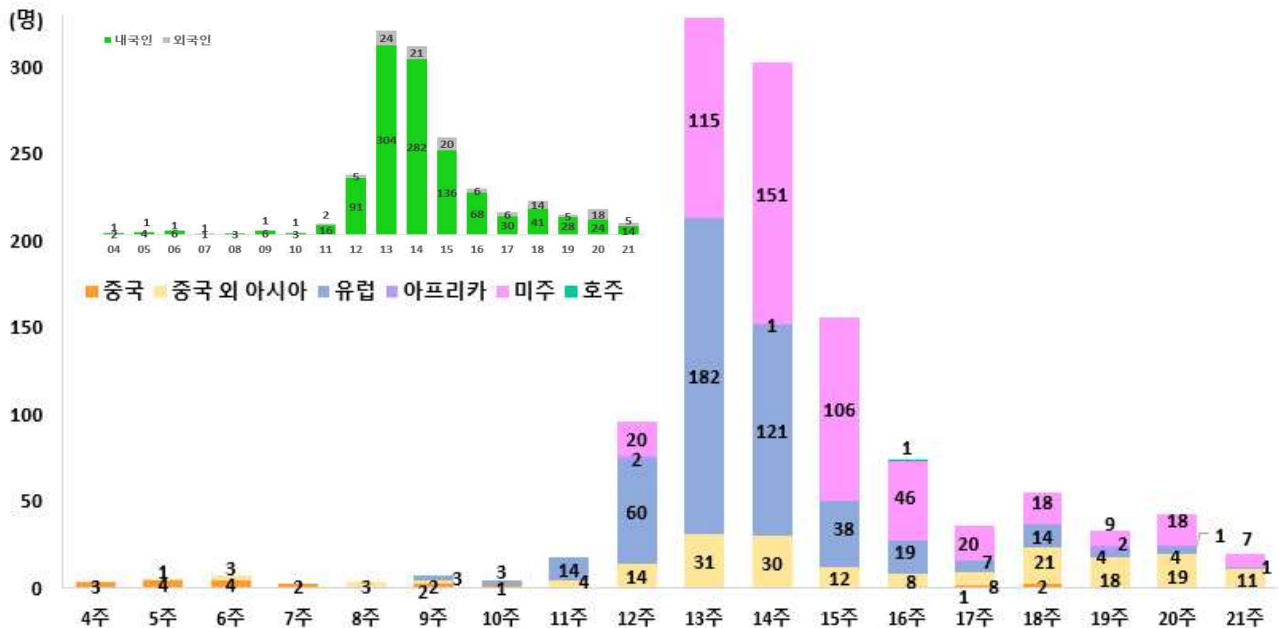

감염경로구분(해외유입, 지역사회)에 따른 전국, 서울시 일별 신규확진자 현황 (4.1일 이후)

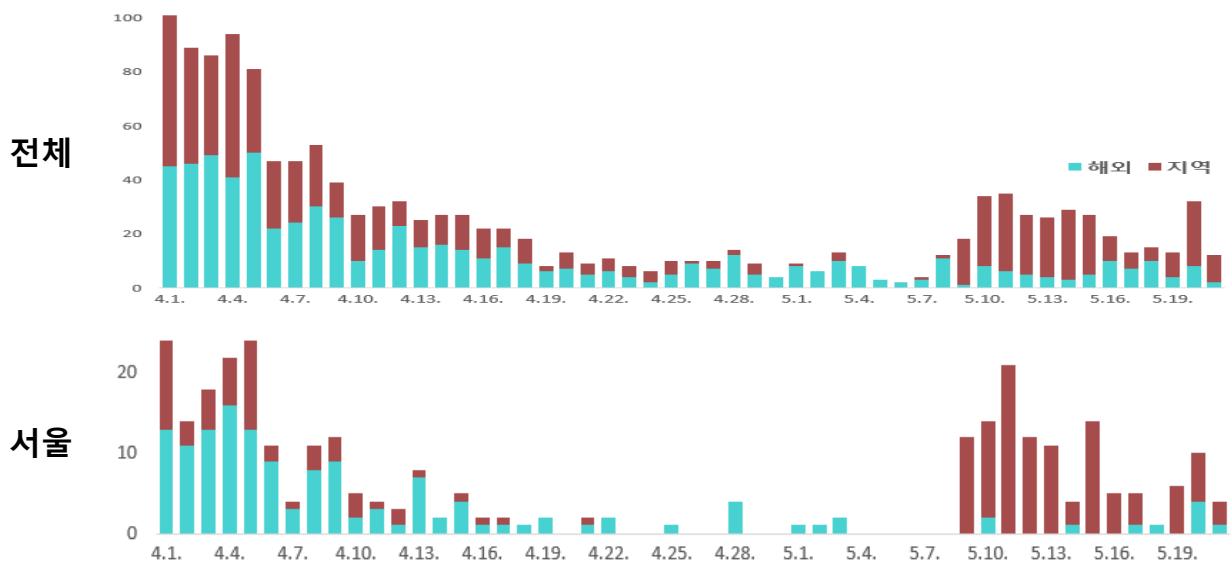

● 서울시 '재난긴급생활비' 마감...총 223만 신청, 79%가 생계형 소비

- 코로나19로 타격을 입은 시민들의 생활안정을 지원하기 위한 '서울시 재난긴급생활비' 신청접수(신청기간 3.30.~5.15, 47일 간)가 지난 15일 마감됨
- 총 223만 가구가 신청, 당초 시가 예상한 신청인원(150만 가구)의 1.5배에 이르는 규모임
- 특히, 1·2인가구의 신청이 많아 저소득층일수록 가구규모가 작고, 당초 예상보다 중위소득 이하에 많은 가구가 밀집해 있다는 것을 이번 신청지급 과정에서 다시금 확인했다고 서울시는 밝혔음
- 서울시는 전체 신청자 가운데 75%인 약 164만 가구가 지원을 받을 수 있을 것으로 예상하고 있고, 나머지 25%는 소득기준 초과 등 사유로 제외될 것으로 보임
- 19일 기준으로 125만 가구(4,258억 원)가 '재난긴급생활비'를 받았으며(지급완료율 76%), 나머지 신청자도 소득기준 적합자에 한해 5월29일(금)까지 모두 지급 완료할 계획임
- 서울시가 지금까지 사용된 '재난긴급생활비' 총 사용액 2,107억 원(5.17. 기준) 빅데이터를 분석한 결과, 대부분 '생계형' 소비에 쓰인 것으로 나타남
 - * 유통(슈퍼마켓·편의점 등), 요식(음식점), 식료품(농수산물·정육점 등) 3개 업종 사용액이 전체 79%를 차지했음
- 서울시는 '재난긴급생활비' 신청지급 및 사용현황을 이와 같이 발표하고, 마지막 한 분까지 최대한 빠른 시간 내 지급되도록 행정력을 집중하겠다고 밝혔음
 - * 코로나19로 인한 사회적 거리두기 실천을 위해 온라인 접수, 찾아가는 접수(3.30~5.15.)와 동주민센터 현장접수(4.16.~5.15.)를 병행한 결과 온라인 접수가 114만 건(51%)으로 가장 큰 비중을 차지했음
 - * 동주민센터 현장접수는 108만 건(48%), 거동이 불편한 어르신 등을 위한 찾아가는 접수는 1.5만 건(1%)이었음

【소득 낮은 청년과 어르신 가구 수 많은 1·2인가구 신청 몰려... 125만 가구에 지급 완료】

- 신청자 총 223만 가구 중 소득기준에 부합해 지급대상이 되는 가구는 164만 가구(약 75%)로 당초 서울시가 지급대상으로 추정한 117만 가구보다 약 50만 가구 증가한 수치임
- 서울시는 당초 예상보다 1·2인 가구의 신청이 많았고, 그 원인이 중위소득(1인가구 1,757,194원, 2인가구 2,991,980원)보다 소득이 낮은 청년(대학생, 취업준비생, 비정규직 청년 등)과 어르신층 가구 수가 많았기 때문인 것으로 분석되었고, 시는 실제 지급대상 가운데 1·2인 가구가 약 70%에 달할 것으로 추정함
 - * 당초 예상한 지급 가구수는 1인가구 32%, 2인가구 25.5% 였으나, 실제 데이터를 통해 분석된 추정결과는 1인가구 43.1%, 2인가구 26.8%임
 - * 또한, 지원 사각지대에 있을 가능성이 높은 동거인 약 8.5만명을 별도 가구로 신청가능하도록 허용하면서 지급대상이 증가한 것으로 분석됨(동거인: 가족이 아니면서 동일 주소에 있는 자)

가구원수 별 지급(적합결정) 가구수						
구 분	총계	1인	2인	3인	4인	5인이상
당 초	1,177,000	376,640(32%)	300,135(25.5%)	247,170(21%)	195,382(16.6%)	57,673(4.9%)
분석결과 (3.30.~5.18.)	1,338,867	576,953(43.1%)	359,442(26.8%)	205,127(15.3%)	151,901(11.3%)	45,444(3.4%)

- 5.19. 현재 총 125만 가구에 4,258억 원이 지급 완료됨. 총 지급예상 건 164만 대비 약 76%이고, 지급방식은 선불카드가 96만 건 3,190억(77%)으로 서울사랑상품권 29만 건 1,068억(23%) 보다 더 많았음
 - * 신청 시 지원금 선택비율을 보면, 온라인 신청 시 서울사랑상품권을 선택한 비율이 39.2%로 온라인 환경에 익숙한 젊은층이 상품권을 더 선호한 것으로 추정됨
 - * 온 라 인 : 선불카드 60.8%, 서울사랑상품권 39.2%
 - * 오프라인 : 선불카드 77.2%, 서울사랑상품권 22.8%

[5.17. 기준 2,107억 사용… 가구 당 19만 원 사용, 건당 결제금액 2만2천원]

- 서울시는 '서울시 및 신한카드 빅데이터'를 통해 지금까지 재난긴급생활비 지출사용 현황도 분석하였는데, 5.17. 기준 총 사용액은 2,107억(결제건수 969만 건)이며, 선불카드 사용액이 1,540억, 서울사랑상품권이 566억 원이었음
- 사용은 2주차(4.6~4.12.)부터 본격화되어, 3주차(4.13~4.19.)에 사용액이 약 137억, 3주에서 7주차(4.13~5.17.)까지 약 1,970억이 증가하는 등 사용액이 급증했음

재난긴급생활비 주별 사용건수 및 금액(3.30~5.17.)

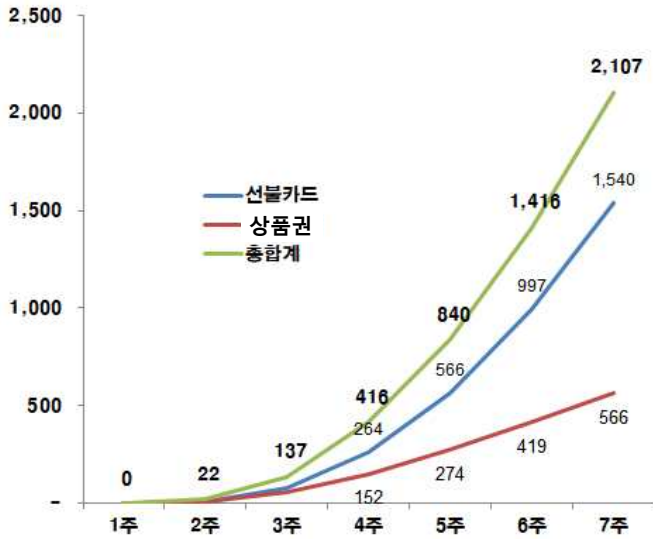

주 별	결제건수	주별사용액
총 계	9,685,904	2,107억
1주차 (3.30~4.5.)	170	0.06억
2주차 (4.6~4.12.)	85,546	22억
3주차 (4.13~4.19.)	583,171	137억
4주차 (4.20~4.26.)	1,832,878	416억
5주차 (4.27~5.3.)	3,832,854	840억
6주차 (5.4~5.10.)	6,480,923	1,416억
7주차 (5.11~5.17.)	9,685,904	2,107억

- 1가구당 평균 수령액은 34만2천 원인 가운데, 현재까지 1가구 당 평균사용액은 19만 원으로 약 55%를 사용했고 1회당 평균결제 금액은 2만 2천원인 것으로 나타남

[코로나로 인한 매출감소액 약 1조 9,700억원...매출감소 가장 큰 '요식업', '유통' 업종에 지원금 많이 쓰여]

- 빅데이터 분석 결과 코로나19 확산기 7주 간(20.2.10~3.29.) 업종별 매출이 전년 동기 대비 약 1조9,700억 원 감소한 가운데, 이후 이뤄진 서울시 '재난긴급생활비' 지원을 통해 매출 감소가 가장 컸던 요식업 등에 지출이 늘면서 골목상권에 활력을 불어넣었을 것으로 기대됨

- * '요식업(음식점)'이 9천억원 이상 가장 크게 매출 감소되었고, '교육/학원' 약 3천억원, '의류/잡화'와 '스포츠/문화/레저' 영역이 각각 1,700억원으로 크게 감소한 것으로 조사됐음
- * 긴급생활비 지출제한 업종인 백화점, 면세점, 유흥주점 제외

- 업종별 지출현황을 보면 ①유통(슈퍼마켓/편의점 등) ②요식(음식점) ③식료품 3개 업종에서 전체의 79%가 지출됐고, 시는 재난긴급생활비가 코로나19로 인한 민생경제 위기상황 구제라는 당초 취지대로 대부분 실질적 생계를 위해 쓰인 것을 확인할 수 있었다고 설명함

- * 유통(슈퍼마켓/편의점 등) : 942억 (44.7%)
- * 요식(음식점) : 463억 (22.0%)
- * 식료품(농수산물/정육점 등) : 267억 (12.7%)

재난긴급생활비 업종별 사용금액 및 비율(3.30~5.17.) (단위:백만원)

업종구분	전체	비율	구성
① 유통(슈퍼마켓/편의점 등)	94,150	44.7%	슈퍼마켓/편의점/생활잡화/할인점
② 요식(음식점)	46,265	22.0%	한식/중식/일식/양식/제과점/패스트푸드
③ 식료품	26,748	12.7%	농수산물/정육점/기타식음료
④ 의료	15,048	7.1%	병원/치과/한의원/약국/기타의료
⑤ 의류/잡화	9,792	4.6%	의복/패션잡화/
⑥ 스포츠/문화/레저	4,216	2.0%	스포츠시설/스포츠·문화용품/영화/공연
⑦ 미용	4,190	2.0%	미용실/미용서비스
⑧ 교육/학원	3,070	1.5%	학원/학교/유치원
⑨ 가정생활/서비스	2,835	1.3%	생활서비스/업무서비스/인테리어
⑩ 기타	4,335	2.1%	가전/가구, 주유/LPG, 자동차, 여행/교통, 통신 등

- 매출감소 규모가 9천억 원 이상으로 가장 크게 감소한 요식업(음식점)에 462억 원(22%)이 지출됐고, 두 번째인 ‘교육/학원’에는 30억 원, 세 번째인 ‘의류/잡화’에는 98억 원이 각각 지출됨
- 매출감소액이 422억 원인 ‘유통(슈퍼마켓/편의점 등)’에는 가장 많은 재난긴급생활비(942억 원)가 지출되어, 시는 슈퍼마켓·편의점 등 유통업 부문에 재난긴급생활비가 많이 지출됨으로써 제품 제조업종의 매출을 증가시켜 전반적인 경기 활성화에 기여할 것으로 기대함
- * 다만, ‘교육/학원’ 및 ‘여행/교통’ 부문은 매출감소폭이 큰 것에 비해 재난긴급생활비 지출이 낮은 것(교육/학원 30억, 여행/교통 7천만원)으로 나타났는데, 향후 생활방역 전환 등 상황 호전 시 지원금 지출이 증가할 것으로 예상됨

매출감소 상위업종별 재난긴급생활비 지출액(단위 : 백만원)

구 분	매출감소액	지출액(5.17. 현재)	지출비율(%)
총 계	-1,979,125	210,650	100.0%
요 식	-916,224	46,265	22.0%
교육/학원	-296,934	3,070	1.5%
의류/잡화	-179,855	9,792	4.6%
스포츠/문화/레저	-172,856	4,216	2.0%
의 료	-125,521	15,048	7.1%
여행/교통	-92,686	77	0.0%
미 용	-82,589	4,190	2.0%
가정생활/서비스	-68,554	2,835	1.3%
가전/가구	-54,709	1,779	0.8%
주 유	-51,175	1,614	0.8%
기타유희	-42,621	312	0.2%
유통	-42,194	94,150	44.7%
음/식료품	27,597	26,748	12.7%
자 동 차	119,197	476	0.2%

- 비 매출비율은 전국 평균 및 경기도 보다도 높았으나, 2.6일 이후 서울의 소상공인 전년동기 대비 매출비율이 전국 평균 및 경기도보다도 낮았음
- * 이는 코로나 19로 인한 이동감소로 서울 비거주자의 지출에 의한 매출이 감소하였거나 전체적인 경기 악화의 영향이 서울에 집중되어 나타났기 때문으로 추정됨

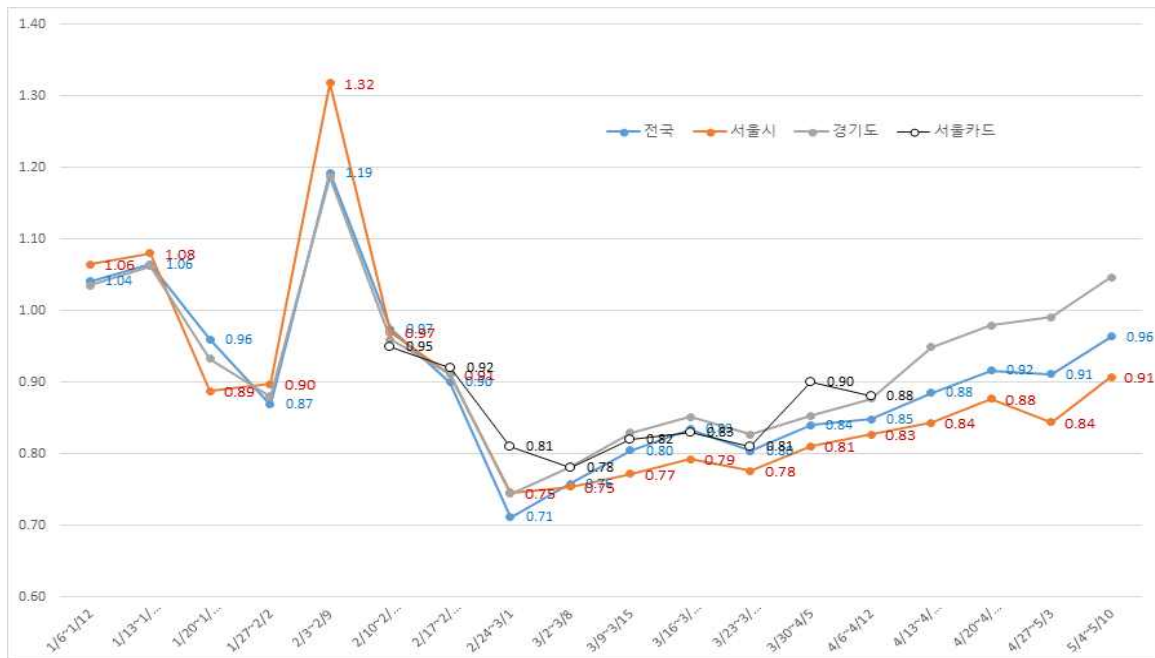

소상공인 매출액 전년동기 대비 비교자료(출처:한국신용데이터)

- 서울시 재난긴급생활비는 기존의 소득하위 30~50% 가구만을 지원하는 선별적·제한적 지원 방식에서 소득기준을 높이고 지원범위에 있는 사람은 전부 지원하는 포괄적·일반적 제도로 설계해 중앙정부와 타 지자체의 도입을 이끄는 등 선도적인 역할을 했음
- 긴급하고 신속한 지원을 위해 소득기준만을 적용하고, ‘신뢰행정’에 기반한 ‘선지원 후검증’ 방식을 통해 시민편의를

획기적으로 높였고, 그동안 전통적인 복지지원에서 제외돼 사각지대로 남아있던 부양자가 있는 1인가구 등도 포함시켰으며, 부양자 여부와 관계없이 가구별로 지급해 1·2인 가구에 대한 보다 촘촘한 지원이 이뤄지도록 했음

- 서울시는 “코로나19로 인한 민생 위기에서 시민을 지원하기 위한 ‘서울시 재난긴급생활비’ 현장 접수가 시민들의 질서정연한 요일 5부제 준수 덕분에 5월15일을 끝으로 마무리됐다. 당초 예상보다 많은 164만 가구에 지원금이 지급 될 것으로 추정된다. 그만큼 코로나로 인한 민생경제 위기상황이 그 어느 때보다 심각하다는 것을 방증한다.”며 “빅 데이터 분석 결과 재난긴급생활비가 코로나19 재난국면에서 실제 타격을 입은 소규모 자영업에 집중적으로 사용돼 생계위기 극복에 기여하고 있다는 점에서도 의미가 크다. 서울시는 신청했지만 아직 지급받지 못하신 모든 가구가 하루 빨리 지원금을 받을 수 있도록 남은 기간 최선을 다하겠다.”고 전함

● **서울시, 도심권 종로구에 '재난대응 컨트롤타워' 2024년 개소**

- 서울시가 도심권 종로구에 서울 전역의 재난대응 컨트롤타워 기능을 수행할 ‘소방합동청사’를 건립함. 오는 ‘24년 완공 목표임
- 119신고 접수부터 현장활동 원격지휘 통제까지 통합 관리하는 ‘종합방재센터’와 화재 예방진압 등 서울시 소방업무 를 총괄하는 ‘소방재난본부’가 한 지붕 아래 배치되고, 종로소방서도 함께 입주할 예정
- 서울시 소방재난본부와 종합방재센터는 재난사고 컨트롤타워 기능을 분담하고 있지만 현재 중구 예장동 남산자락에 별도청사로 분라운영 중으로 긴급 상황 발생 시 재난상황을 신속하게 공유하고 긴급 회의를 개최하는 데 어려움이 있었음
 - * 대형재난사고 컨트롤타워의 효율성을 높여야 한다는 국민적 공감대도 꾸준히 확산되 왔음
 - * 종로소방서 청사는 1978년 준공돼 42년 동안 사용해 온 노후 건물로 공간이 협소해 대형소방차량 주차가 곤란하고, 소방업무영역 이 확대되면서 사무 공간이 크게 부족해 청사개선이 필요하다는 지적이 제기돼 왔음
- 서울시는 현재 종로소방서 자리에(부지면적 1,987㎡) 연면적 17,789㎡ 규모(지상 12층, 지하 4층)로 ‘소방합동청사’ 를 건립한다고 밝혔음
 - * 1~4층은 종로소방서, 5~8층은 소방재난본부, 9~12층은 종합방재센터가 입주함
- 서울시는 ‘소방재난본부’와 ‘종합방재센터’를 서울 도심에 통합 배치함으로써 서울 전역에 대한 신속한 재난현장지휘 가 가능해질 것으로 기대하고 있음
 - * 특히 종로는 서울 전역 어디서 재난상황이 발생하더라도 40분 이내에 도달할 수 있는 지리적 이점이 있다고 설명함
 - * 시는 당초 119특수구조단, 서울소방학교 등이 있는 은평구 ‘소방행정타운’에 두 기관을 이전할 계획을 수립했으나, 재난사고의 대 형화복합화로 신속하고 효율적인 컨트롤타워 역할이 강조되면서 서울 도심 이전을 결정함
- 또 사고발생 시 다수 인명피해로 이어질 우려가 있는 지하연계 복합건축물의 30%가 종로 광화문 도심에 위치해 있 고, 30층 이상 고층건물의 66%가 광화문과 강남권에 위치하고 있다는 점도 고려했음
 - * 서울시내 지하연계 복합건축물은 총 159개소로 동남권에 57개소(36%), 광화문 도심권 인근에 48개소(30%)가 분포하고 있음
 - * 30층 이상 고층건물은 총 484개소로, 전체의 66%인 321개소가 서울 광화문도심권 및 강남권에 위치하고 있음

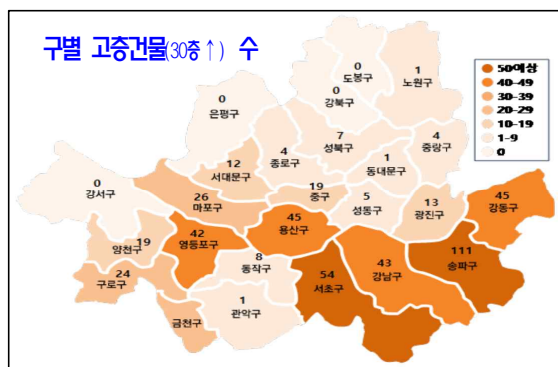

- 시는 이처럼 서울의 도시적 특성을 고려해 소방합동청사 건립위치를 광화문 도심권으로 검토하고, 관련 전문가 의견 수렴 등을 거쳤음
 - * 도시 중심부에 소방본부가 위치하고 있는 뉴욕이나 동경 같은 세계 주요 도시의 사례도 참고함



뉴욕소방국



동경소방청

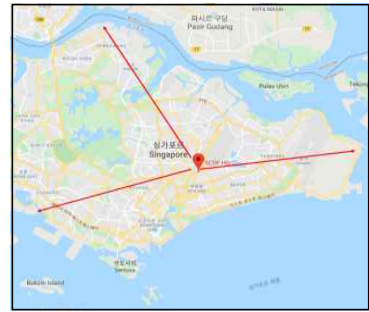

싱가포르소방청

- 시는 이달 중으로 현상설계공모 공고를 하고, '21년 12월까지 실시설계를 마무리할 계획으로, 같은 해 12월 착공에 들어가 '24년 10월에 준공한다는 목표임
- 한편, 그동안 서울시는 전국 최초로 '재난유형별 황금시간 목표제'를 정립하고 현장대응단 조직을 신설하며 생명유지 한계시간 내 재난대응에 임하는 강력한 시책을 펼쳐왔음
 - * 현장대응단은 '15년 1월부터 서울시 소방재난본부 및 24개 소방서에 설치한 조직으로, 재난사고 대응체계를 현장 중심으로 일원화 하기 위해 신설됐음
 - * 또한 서울시는 시장실에 디지털 상황실을 만들어 시장이 시민안전과 관련된 모든 상황을 실시간으로 모니터링하고 대형재난 발생 시 시장이 모든 재난관련부서들을 지휘하는 체계를 운용해 옴

● 서울시설공단 '원격 화상회의' 1천회 돌파... 포스트 코로나'업무체질 개선'

- 서울시설공단이 코로나 19 사태를 계기로 시작한 원격 화상회의가 최근 1000회를 넘어서며 포스트 코로나 시대에 대비한 업무체질 개선에 적극 나서고 있음
- 공단은 '사회적 거리두기' 및 업무효율성 증진을 위해 지난 3월23일부터 사내 회의 및 교육 등을 모두 원격 화상회의로 진행해 왔으며, 첫 번째 원격 화상회의의 부터 60여일 만에 1000회를 돌파했으니 1일 평균 약 28회(주말휴일 제외)가 진행된 셈임

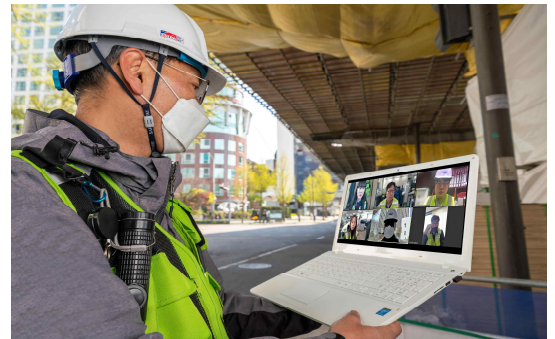

- * 특히 공단은 지난해 7월 조성일 이사장 취임 후 보고방식의 간소화 등을 통해 업무체질 개선을 추진해왔음
- * 서울 시내 다양한 사업장을 관리하는 공단에서는 그간 현장에 나가 있는 근무자가 본사 임원에게 대면보고를 하려면 이동시간이 많이 소요되고, 현장에서 업무 공백이 발생할 수 있다는 우려가 있었음
- * 이에 조성일 이사장 취임 후 보고를 무조건 대면보고로 하는 것이 아니라 핵심위주로 이메일, 카톡으로 보고하는 방식을 권고해 왔으며, 심도있는 논의가 필요한 사안만 선별해 대면보고를 진행해 왔음
- * 이러한 변화를 시도하고 있던 중 코로나19 사태를 계기로 원격 화상회의 시스템을 공단내 다수의 보고와 회의에 적용해 업무체질을 바꾸는 기회로 삼고자 노력해왔고 두달여 만에 1천회를 돌파한 것임
- 공단의 원격 화상회의를 내용별로 살펴보면, 사내회의 및 현안보고가 706건으로 가장 많았으며, 이어 △외부회의 253건 △사내교육 41건 등이 뒤를 이었음
- 공단은 현재 임원들의 정례회의 부터 공사현장 회의까지 대부분의 보고와 회의를 화상으로 진행하고 있음
 - * 공단에서 혁신 아이디어 도출의 도구로 활용하고 있는 '오픈이노베이션'도 원격 화상회의로 진행
 - * 최근에는 웨비나(web+seminar) 방식을 도입해 서울시 관계자, 외부 전문가들이 참여한 오픈이노베이션 회의도 원격 화상회의로 실시한 바 있음
 - * 사내 교육도 원격 화상회의로 진행, 공단은 원격업무 방식 도입을 통해 절감된 시간을 직원들이 자기계발에 적극적으로 활용해 업무효율성 증진 및 직원 역량 강화 효과를 기대하고 있음
- 특히 공단에서는 두달간 원격화상회의 전면 도입을 통해 출장비를 비롯해 종이 출력비용 등 약 3천여만원의 비용절감 효과도 거둔 것으로 파악하고 있음
 - * 이에 공단은 절감된 비용을 지역경제 활성화 등을 위해 활용할 계획임

● 수도권 추가 확진자 관련 현황 및 조치사항

- 중앙재난안전대책본부에서는 각 지방자치단체와 함께 수도권 추가 확진자 관련 현황 및 조치사항에 대해 논의하였음
- 서울시는 총 6명의 확진자(△간호사 4명 △지역사회 전파 2명)가 발생한 삼성서울병원의 추가 감염을 막기 위한 다양한 조치를 시행 중임
- 삼성서울병원에 최초 확진자가 발생한 5월 18일부터 합동상황반을 설치하고 방역당국에서 파견한 즉각대응팀과 함께 확진자의 동선과 감염 경로 조사, 접촉자 파악에 집중하고 있음
- 아울러 병원 내 확진자가 5월 9일 접촉한 지역사회 확진자가 발생함에 따라 5월 20일부터는 접촉자 조사 시점을 5월 7일로 앞당기는 등 접촉자 조사범위를 확대하였음
 - * 앞으로 추가 확진자가 발생하는 경우 확진자와의 접촉 시점을 고려하여 격리범위를 추가로 설정하는 방안을 검토할 예정임
- 인천시는 관내에서 이태원 클럽 관련 확진자로 인한 4차 감염까지 발생하였고, 고3 학생 중 확진자가 발생한 점을 고려하여 지역사회로 감염병이 전파되는 것을 차단하기 위한 강화된 방역조치를 시행하고 있음
- 특히 고3 학생 등교가 5월 20일 시행되었으나, 등교 첫날 고3 학생 중 확진자가 발생함에 따라 5개구(미추홀구/중구/동구/남동구/연수구)의 66개교 고3 학생들은 5월 22일까지 원격수업을 실시
 - * 등교 재개 여부는 확진자가 방문한 체육시설 등의 검사결과를 종합하여 5월 22일 오후에 결정할 계획임
 - * 당초 5월 21일로 예정된 고3 전국연합학력평가는 교육청 누리집에서 시험지를 내려받아 온라인으로 실시하기로 하였음
- 인천 내 군·구, 교육청은 합동점검반(113개반, 215명)을 구성하여 5월 13일부터 24일까지 학원시설 방역준수 여부를 점검(3,370개소 중 773개소 점검, 1,322개소 휴원) 중임
 - * PC방과 노래방을 대상으로 손 소독제와 마이크 커버 구비, 세부 시설물(의자손잡이, 키보드, 전원버튼 등)의 방역 소독 이행에 관해 지속적으로 안내할 예정임
- 이와 함께 코인노래방을 포함한 전체 노래방에 대해 5월 21일부터 6월 3일까지 2주간 집합금지 조치를 시행하기로 하였음
 - * 노래연습장 2,362개소에 대해서는 만 19세 미만 미성년자를 대상으로 집합금지 조치를 실시하고, 코인노래방 108개소에 대해서는 모든 시민을 대상으로 집합금지 조치를 시행함
- 경기도에서는 관내 병원과 나이트클럽 등에서 발생한 확진자로 인해 지역사회로 추가 감염이 확산되는 것을 막기 위해 검사를 강화하고 집중적인 현장점검을 시행하기로 하였음
- 5월 10일에서 17일 사이에 확진자가 거쳐 간 안양과 군포의 다중이용시설 11개소를 방문한 도민은 자발적으로 검사를 받도록 경기도 브리핑과 안내문자 등을 통해 독려함
 - * 5월 21일부터는 △중앙방역대책본부 즉각대응팀 △경기도 역학조사관 △안양/군포시 관계자가 합동으로 해당 시설을 방문하여 밀집도를 방문하고 접촉자를 파악하고 분류하기로 하였음
- 중앙재난안전대책본부에서는 수도권은 밀집 지역이면서 유동인구가 많은 점을 고려하였을 때, 신속하고 철저한 역학조사와 진단검사가 중요하다고 강조하며, 서울시, 인천시, 경기도에서는 초기 대응과 방역 강화에 적극 힘써달라고 부탁함

● 생활 속 거리 두기 현장점검 및 홍보현황

- 오늘 중앙재난안전대책본부는 생활 속 거리 두기에 대한 현장점검 및 홍보 현황 등에 대하여 논의하였음
- △손 씻기와 기침 예절 △마스크 착용 △사람 간 거리 두기 등 생활 속 거리 두기 기본 수칙을 일상생활 속 모습으로 시각화하여 제시하는 대표 영상을 제작, 지상파·종편 등 TV광고, 버스·지하철 등 옥외매체와 긴급재난문자(61회), TV 자막방송(4회), SNS 홍보(1,054회) 등을 활용해 안내하고 있음
 - * 이와 함께 전광판 광고, 버스정보시스템, SNS 등을 통해 “마스크 착용은 나와 모두를 지키는 에티켓!” 대국민 캠페인을 진행하고 있음

- 5월 20일 각 지방자치단체에서는 △학원·독서실 1,975개소 △노래방 946개소 등 총 31,480개 시설을 점검하였음
 - * 점검 결과 출입자 발열체크 미실시, 이용자 명부작성 미흡 등 방역수칙을 위반한 517건에 대한 행정지도를 실시하였음
- 아울러 중앙합동점검을 통해 △유형시설 41개소 △학원·독서실 22개소 △이·미용업 10개소△민원창구 9개소 등 123개 시설을 점검함
 - * 점검과정에서 학교 주변 고위험 집단 감염 시설에서 △마스크 미착용 △거리 두고 앉기 미준수 사례가 발생하여 이에 대해 적극적인 시정조치를 하였음
 - * 한편 세종시에서는 학원점검을 통해 △통학차량 발열 미체크 △격리공간 미확보를 확인하였으며, 광주시에서는 PC방 안에서 △마스크 미착용 △좌석 한칸 띄우기 미준수 △발열체크 미준수 사례를 발견하여 이에 대한 시정요구를 하였음
- 클럽·감성주점 등 유형시설에 대해서는 지방자치단체·경찰·식품의약품안전처가 합동(211개반, 1,377명)으로 심야 시간(22시~02시) 특별점검을 통해 8,623개소를 점검하였음
 - * 점검 결과 5,636개소가 영업 중지 중임을 확인하였고, 영업 중인 업소 2,987개소 중 발열체크 미실시, 이격 거리 미준수 등 방역수칙 위반 시설 5개소에 대해서는 행정지도를 실시하였음
 - * 현재 15개 시도 15,302개소 유형시설에 대한 집합금지 조치를 시행 중이며, 어제(5.20)까지 위반업소 50개소를 적발하여 30개소는 고발하였으며, 18개소는 고발할 예정임

● 자가격리자 관리 현황 및 관리 방안

- 5월 20일 18시 기준 자가격리 관리 대상자는 총 35,583명이고, 이 중 해외 입국 자가격리자는 29,721명, 국내 발생 자가격리자는 5,148명임
 - * 2,547명이 신규 자가격리 대상으로 등록되고, 2,875명이 해제되어 전체 자가격리자는 5월 19일 18시 기준 대비 328명이 감소함
 - * 신규 자가격리 대상자 2,547명 중 586명은 국내 발생으로 나타났고, 최근 수도권에서 다수의 확진자가 발생함에 따라 경기 200명, 인천 156명 등 수도권 지역의 신규 자가격리자 비율도 높아졌음
- 해외입국자나 거처가 없는 자가격리자를 대상으로 100개소 2,769실의 임시생활시설을 운영하고 있으며, 799명이 입소하여 격리 중임
 - * 5.20일 입소 166명, 퇴소 134명, 의료진 등 근무인력 375명
- 한편 중앙재난안전대책본부는 자가격리자를 안전하게 관리하기 위해 ‘자가격리자 안전관리 앱’, 안심 밴드 등 정보통신기술(ICT)을 활용한 자가격리자 관리 방안을 도입하여 운영하고 있음
- 자택에서 자가격리 중인 격리자의 소재지를 확인하고 건강 상태를 자가 진단하기 위해 ‘자가격리자 안전관리 앱’을 개발하여 관리에 활용하고 있으며, 5월 20일 18시 기준, ‘자가격리자 안전관리 앱’ 설치율은 93.5%임
- 또한 어제(5월 20일)는 무단이탈자 4명이 주변 산책과 은행 방문 등을 위해 격리장소를 이탈한 사례가 확인되어 1명은 고발과 안심밴드 착용 조치를 하기로 했으며, 3명은 고발을 검토하기로 하였음
- 지금까지 안심밴드를 착용한 사람은 총 51명이며, 이 중 31명은 자가격리가 해제되어 현재 20명이 안심밴드를 착용하고 있음
- 중앙재난안전대책본부는 앞으로도 ICT 기술 등 첨단장비 활용과 유선 감시를 병행하여 자가격리자 무단이탈로 지역 사회에 감염이 확산 되지 않도록 관리를 강화하겠다고 밝혔음

● 시설격리자의 자가격리 전환요건 완화

- 단기체류 외국인의 경우 임시생활시설 등에서 시설격리해왔으나, 자가격리가 가능한 시설격리 대상자의 상황을 고려하여 5월 2일부터는 입소대상자가 내국인이나 장기체류 외국인의 배우자 및 직계비속인 경우에 한해 자가격리로 전환가능토록 조치한 바 있음
- 이와 관련, 5월 21일부터는 전환 인정범위에 대한 현장의 의견을 반영하여 시설격리자의 자가격리 전환요건을 확대하기로 하였음
- 시설격리 대상자가 국내에 자가격리 거소가 확보된 내국인이나 장기체류외국인의 배우자 또는 직계비속인 경우에 추가

하여, 직계존속 및 3촌 이내 혈족 관계(형제자매, 삼촌, 고모, 이모, 조카 등)까지 자가격리 허용 범위를 확대하기로 함
 * 배우자 및 직계존비속 외 3촌이내 혈족의 경우, 자가격리 거소 제공자인 대한민국 국민 및 장기체류 외국인으로부터 격리대상자 보호 확인서 징구

- 중앙재난안전대책본부는 앞으로도 수도권 등 지역사회 감염 발생현황을 주의 깊게 살펴보고 적시에 최적의 대응을 하기 위한 대응 체계 점검 및 강화를 지속 추진하겠다고 밝혔음

● **코로나19 생활 속 거리 두기, 마음건강도 함께 챙겨야**

- 중앙사고수습본부는 코로나19 확진자와 가족의 심리적 안정과 일상생활 복귀에 도움을 주고자 「코로나19 통합심리지원단」을 지난 1월 29일부터 운영하고 있음

* 「국가트라우마센터」가 총괄하여 국립정신병원, 전국의 광역·기초 정신건강복지센터로 구성, 심리 상담 및 격리대상자 관리 등 운영

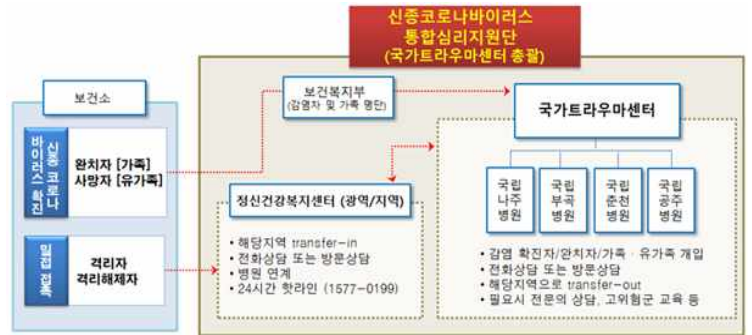

- 코로나19 확진자 및 가족은 국가트라우마센터 및 영남권 트라우마센터, 국립정신의료기관에서 권역별로 유선 전화 또는 대면상담을 진행(약 17,411건 제공, 5.19일 기준)하고 있음

- 자가격리자, 코로나19로 스트레스, 불안 등을 느끼는 일반 국민에 대해서는 보건소 및 정신건강복지센터를 통해 상담 및 심리지원 실시 중(약 192,586건 제공, 5.19일 기준)임

- 코로나19 통합심리지원단은 심리지원을 통해 코로나19로 치료받은 사람들과 그 가족들의 심리적 어려움이 상당히 호전되었으나, 재감염에 대한 우려, 무력감, 낙인과 관련된 스트레스는 계속되고 있다고 밝혔음

- * (초기 상담 시) 초기상담에 동의한 127명 가운데 확진자 68%, 확진자 가족들 53%가 정신건강 및 일상생활을 수행하는데 어려움을 보임
- * (심리지원 후) 상담을 받은 사람 중 62.5%는 정신건강 상태가 호전되거나 안정적인 상태를 보였지만 여전히 재감염에 대한 우려, 무력감, 낙인과 관련된 스트레스를 보임

- 또한 국가트라우마센터와 한국트라우마스트레스학회는 「감염병 심리사회방역 지침(현장용)」을 마련하여 배포하였고, 이를 바탕으로 「생활 속 거리 두기와 함께하는 마음건강지침」을 카드뉴스와 웹포스터로 제작하여 배포(5월)하였음

- * 감염병 재난 단계별(유입, 확산, 완화), 대상자별(직접피해자와 가족, 친인척, 지인, 감염병 재난 업무종사자, 재난 취약계층), 관심 주제별(심각한 트라우마 반응 및 자살예방, 잘못된 정보와 루머) 등의 내용
- * 국가트라우마센터 누리집(<https://nct.go.kr>), 국가트라우마센터 카카오톡채널(http://pf.kakao.com/_lkgbxb)

감염병 심리사회방역지침 주요내용

단계별	주요내용
감염병 유입	<ul style="list-style-type: none"> · 초기 확진자, 가족에 대한 비난, 차별, 낙인 예방을 위한 노력 · 세계적 유행 시 발생할 수 있는 심리사회적 위험요인 파악 및 대비 · 고위험군, 취약계층을 선별하고 구체적인 지원계획 마련 · 고위험군, 취약계층 조기발견, 보고, 관리체계 운영
지역사회 감염 및 전국적 확산	<ul style="list-style-type: none"> · 혐오, 낙인, 차별완화를 위한 적극적 교육 및 홍보활동 · 비대면 방식 소통을 통한 연결감 증진 · 감염병 재난 피해자와 가족, 지역사회를 위한 심리지원 제공 · 애도와 상실을 경험하는 가족, 지역사회에 심리적 응급처치 제공
완화	<ul style="list-style-type: none"> · 무력감 감소, 개인과 사회의 회복탄력성과 긍정성 증진 · 감염병 재난의 영향을 받은 사람들을 위한 심리지원 · 외상성 애도 감소를 위한 추모와 애도과정 지지 및 격려 · 재난 업무종사자들에게 소진 완화 프로그램 제공

- 국가트라우마센터는 코로나19의 장기화로 인해 소진이 가속화되고 있는 의료종사자 및 관련 업무자 등 대응 인력을 위해 소진관리 프로그램을 시작한다고 밝힘

- * 개인 및 조직 차원의 소진관리방법 등에 대한 소진관리교육, 집단상담 프로그램, 전문학회 및 관련 기관 등 외부 연계 자원을 활용한 체험 프로그램으로 구성
- 코로나19 통합심리지원단은 “코로나19의 장기화에 발맞춰 생활방역으로 전환되듯이 심리방역도 재편할 필요가 있으며, 일상생활의 변화를 받아들이고 해결할 수 있는 문제에 집중하고 사회적 유대감과 상호 지지를 통해 자신과 사회의 회복탄력성을 끌어올려야 한다.”라고 전함
 - * 아울러 “앞으로 환자 및 가족들을 물론 일반 국민의 심리안정을 위하여 심리지원 서비스를 지속 제공하고, 코로나19의 장기화에 따른 의료진들의 소진을 완화하기 위한 프로그램 시행 및 보급에 노력하겠다.”라고 밝혔음
- 한편 코로나19 중앙사고수습본부는 통합심리지원단의 역할을 강화하고, 관계부처 협력을 통해 심리지원 체계와 접근성을 높이기 위해 지난 5월 18일(월)부터 ‘심리지원반’을 설치하여 운영 중임
 - * 심리지원반은 통합심리지원단을 포함하여 각 부처, 관련 전문가 단체에서 그간 코로나19 극복을 위해 추진한 심리지원 관련 정책과 사업을 총괄·지원하여 코로나19 장기화에 따라 대국민 일반 상담을 확대하고 전문상담을 보강하는 단계적 심리지원체계를 구축할 계획임

● 코로나19로부터 안전하게 아동생활시설 환경 개선

- 보건복지부는 아동복지시설 생활아동이 가정과 같은 환경에서 지내며 코로나19, 여름철 감염병 등으로부터 보호하기 위해 전국 시설 대상으로 기능보강사업을 추진한다고 밝혔음
 - * 아동양육시설, 공동생활가정, 아동일시보호시설, 아동보호치료시설 등
 - * 여름철 위생환경 취약으로 식중독, 콜레라, 장티푸스 등 발생에 따라 하절기 아동복지시설 전수 안전점검도 실시 (올해 5.11~7.3)
- 기능보강사업은 2014년부터 매년 추진해 왔으며, 올해도 복권기금 58억 원과 지방비를 포함해 총 116억 원을 투입함
 - * 이를 통해 아동의 물리적 안전을 위한 노후시설 개축·개보수, 집단감염 예방을 위한 1인용 침대, 살균기능 세탁기·빨래 건조기·식기 세척기를 중점 지원함
 - * 아동복지시설은 코로나19에 대응하기 위해 전용물품(개인용 수건, 식기류, 휴대전화, 침구류 등) 사용하기, 취침 시 일정 거리 유지를 위한 침대 재배치 등을 통해 ‘생활 속 거리 두기’ 실천을 더 강화함
- 특히 올해부터는 시설 생활아동의 사생활을 보장함과 동시에 아동의 인권 증진, 자립 성장 지원을 목표로 ‘3단계 일상생활 체험 공간’ 조성을 위한 생활공간 개선사업 지원을 강화함
- 실제 자립 생활 환경과 유사한 공간 조성을 위해 생활 공간별로 침실, 거실, 주방, 욕실 등을 설치함
 - * 또한 스스로 장보기, 요리, 청소, 분리수거, 빨래, 전구 교체, 공과금 납부, 친구 초대 등 독립생활을 보호종료 전에 충분히 경험하도록 함

연령별 주거공간 배정 계획(안)

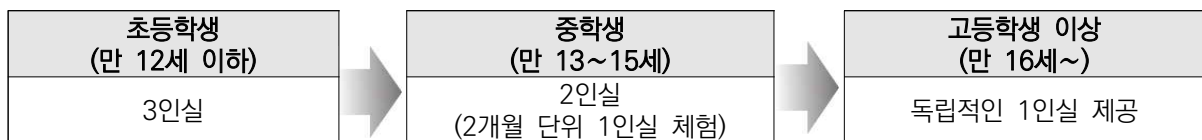

- 현재 전국적으로 837개 아동복지시설에서 1만 5000여 명의 아동이 보호, 상담, 치료 및 자립 지원서비스를 받고 있으며, 연평균 2,600여 명의 아동들이 보호기간 종료로 사회에 진출하고 있음
 - * 양육, 치료·재활, 교육, 원가족과의 관계회복, 지역사회 연계 프로그램 지원 등
 - * 아동발달계좌 적립, 자립정착금 지원, LH임대주택 연계, 후원금 연계, 대학학자금 지원, 단계별 자립프로그램 운영 등
- 아울러 복권기금 169억 원과 지방비 포함 총 422억 원을 활용하여 아동공동생활가정 지원도 확대(482→491개소)함
 - * 보호대상아동에게 가정과 같은 주거 여건과 보호, 양육, 자립지원서비스 제공
- 보건복지부 변효순 아동권리과장은 “시설 리모델링 및 장비 지원 등 시설기능보강은 소중한 우리 아이들이 생활하는 환경 개선에 많은 도움이 되고 있다.”라고 전함
- 또한 “사고·감염병 방지와 자립 성장에 필요한 다양한 독립생활을 체험할 수 있는 시설환경 조성을 위하여 재정 당국과 협력을 통해 더 많은 지원이 이루어지도록 노력하겠다.”라고 말함

국내 코로나19 사망자 현황

□ 개요(5.21. 0시 기준, 264명)

- 2.19일 첫 사망 사례 이후 5.21일 0시까지 총 264명의 사망자 발생
 - 전국 확진환자 총 11,122명 대비 치명률 2.37%

□ 사망자 특성

- (인구학적 특성)
 - (성별) 남자 138명, 여자 126명
 - (연령별) 평균 77.4세(35세~98세)로 65세 이상 86.4%(228명)
 - (지역별) 대구 182명(68.9%), 경북 54명(20.5%), 경기 17명(6.4%), 서울 4명, 부산 3명, 강원 2명, 울산 1명, 대전 1명
 - (치명률) (성별) 남자 3.00%, 여자 1.93%; (연령별) 30대 0.16%, 40대 0.20%, 50대 0.76%, 60대 2.78%, 70대 10.88%, 80대 이상 26.12%
 - (기저질환) 있음 260명, 없음 4명
 - 기저질환: 심뇌혈관질환 등 순환기계 질환 76.5%, 당뇨병 등 내분비계 질환 47.7%, 치매 등 정신질환 43.9%, 만성폐쇄성폐질환 등 호흡기계 질환 23.5% 등(중복 가능)
 - 기저질환 없음: 60대/남성 60대/여성 70대/남성 80대/남성으로 감염병신고서와 의무기록 등 현재 가용한 자료 상 기저질환이 확인되지 않은 상태
- (추정감염경로) 시설 및 병원 145명(54.9%), 신천지 관련 28명(10.6%), 확진자 접촉 22명(8.3%), 해외유입관련 1명(0.4%), 조사중 68명(25.8%)
- (사망 장소) 입원실 244명(92.5%), 응급실 17명(6.4%), 자택 3명(1.1%)

국내 코로나19 사망자 현황

구분	명	비율(%)	비고
총 사망자수 (5.21. 0시 기준)	264	100.0%	치명률(확진자 11,122명 중) 2.37%
성별	남	138	52.3% 치명률(확진자 4,601명 중) 3.00%
	여	126	47.7% 치명률(확진자 6,521명 중) 1.93%
연령별	평균 77.4세(최소 35세~ 최대 98세), 65세 이상 228명(86.4%)		
	30대 (30-39세)	2	0.8% 치명률(확진자 1,221명 중) 0.16%
	40대 (40-49세)	3	1.1% 치명률(확진자 1,471명 중) 0.20%
	50대 (50-59세)	15	5.7% 치명률(확진자 1,972명 중) 0.76%
	60대 (60-69세)	38	14.4% 치명률(확진자 1,369명 중) 2.78%
	70대 (70-79세)	78	29.5% 치명률(확진자 717명 중) 10.88%
	80대 이상 (80세 이상)	128	48.5% 치명률(확진자 490명 중) 26.12%

국내 코로나19 사망자 현황

구분	명	비율(%)	비고	
총 사망자수 (5.21. 0시 기준)	264	100.0%	치명률(확진자 11,122명 중) 2.37%	
기저질환 (중복 가능)	기저질환 있음 260명(98.5%), 없음 4명(1.5%)			
	순환기계 질환	202	76.5%	심근경색, 심부전, 뇌졸중, 고혈압 등
	내분비계·대사성 질환	126	47.7%	당뇨병, 통풍, 쿠싱증후군 등
	정신 질환	116	43.9%	치매, 조현병 등
	호흡기계 질환	62	23.5%	만성폐쇄성폐질환, 천식 등
	비뇨·생식기계 질환	45	17.0%	만성신장질환, 전립선질환 등
	악성신생물(암)	38	14.4%	폐암, 간암, 위암 등
	신경계 질환	16	6.1%	파킨슨병 등
	소화기계 질환	10	3.8%	간경변증 등
	근골격계 질환	6	2.3%	골다공증, 관절염 등
	혈액 및 조혈계 질환	5	1.9%	원발성 혈소판증가증, 빈혈
	추정 감염경로	시설 및 병원	145	54.9%
- 청도대남병원		9	3.4%	
- 요양병원		70	26.5%	
- 기타 의료기관		34	12.9%	
- 요양원		21	8.0%	
- 기타 사회복지시설		11	4.2%	
신천지 관련		28	10.6%	
확진자 접촉		22	8.3%	
조사 중		1	0.4%	
해외유입관련		68	25.8%	
사망장소	입원실	244	92.5%	
	응급실	17	6.4%	
	자택	3	1.1%	

※ 사망 직후 신고내용에 기초한 것으로 추후 수정·보완될 수 있음

일자	국내 발생(명)	정부	서울시
'20.01.03.	-	· 질병관리본부, 「우한시 원인불명 폐렴 대책반」 가동 - 우한시 발 항공편 입국자 검역 강화 - 중국 보건당국, WHO와 긴밀한 협력체계 유지 - 우한 방문 또는 체류자 발열, 호흡기증상 시 1339 신고 당부	
'20.01.08.	-	· 국내 조사대상 첫 유증상자 발생 - 중국 국적 36세 여성 1명, 유증상자 분류되어 격리, 치료, 검사 실시 - 접촉자 역학조사 및 모니터링 시작(29명)	
'20.01.11.	-	· 첫 유증상자 PCR 검사 결과 음성 - 유증상자 및 접촉자 모니터링 종료	-
'20.01.13.	-	· 질병관리본부, 신종코로나바이러스 분석·검사법 개발 착수	
'20.01.16.	-	· 질병관리본부, 신종코로나바이러스 지역사회 대응 강화 - 중국 우한시 방문자 중 14일 이내 유증상자 신속한 사례분류, 진단검사 - '신종 코로나바이러스 대응절차(3판)' 배포('20.1.17.) - 각 시·도 대책반 구성, 설 연휴 비상방역근무체계 가동 - 시도 보건환경연구원에 PCR 검사 이관, 지역별 신속검사 가능하도록 계획	
stage 1 중국 유입, 국내 첫 확진환자 발생			
'20.01.20.	확진:1(+1)	· 신종코로나바이러스 감염증 국내 첫 확진환자 발생 - 35세 여성(중국국적) 인천공항 검역과정 발열 등 유증상	· 서울시 확진자 최초발생 ※ 공식자료 기반 후향적 확진일자 재추정
'20.01.23.	확진:1(-) 확진:1	· 질병관리본부, 감염병 위기경보 수준 '주의' 단계로 상향	
'20.01.24.	확진:2(+1) ※미발표	· 신종코로나바이러스 감염증 두 번째 확진자 확인 - 중국 후베이성 우한시 근무자(55세, 한국인 남성), 김포공항 검역과정 유증상 확인 · WHO 긴급위원회 "아직 국제공중보건위기상황 아니야"	· 서울시 '신종 코로나 방역대책 반 가동' 선언후 24시간 대응
'20.01.26.	확진:3(+1) ※미발표	· 신종코로나바이러스 감염증 세 번째 확진자 확인 - 후베이성 우한시로부터 입국한 한국인(54세 남성), 1.20. 귀국 · 질병관리본부, 중국 전역 검역대상 오염지역 지정, 사례정의 확대 - 의사환자 및 조사대상유증상자 사례정의 확대로 격리 및 감시대상자 큰 폭 증가	-
'20.01.27.	확진:4(+1) ※미발표	· 신종코로나바이러스 감염증 네 번째 확진자 확인 - 후베이성 우한시 방문 후 귀국, 55세 남자 한국인 · 보건복지부, 감염병 위기경보 단계, "주의→경계" 격상 · 보건복지부, 「 신종 코로나바이러스 감염증 중앙사고수습본부 」 설치 - 국립중앙의료원, 신종 코로나바이러스 감염증 대응으로 기능 전환	-
'20.01.28.	확진:4(-) ※미발표	· 최근 14일내 중국 우한 입국자 전수조사 실시 · 지역사회 확산 방지 위해 대응체계 강화 - 지자체별 선별진료소 추가 확대(1.28. 현재 288개 운영) - 1339 상담센터 상담 인력(27명→170명) 추가 확보 - 감염병관리병상 추가 확보 계획 수립(국가지정입원치료병상 29개 병원, 161 병실) - 민간의료기관 신종코로나바이러스 검사 가능 하도록 기술과 자료 제공 - 신종 코로나바이러스감염증 대비 어린이집 등 대응요령 배포 · WHO 신종코로나바이러스 감염증 위험 수위 '보통→높음'으로 조정	· 보건소(25개), 시립병원(4개) 선별진료소 운영 · 격리병상 7개 상시 가동 준비 · 중국동포 밀집지역 임시 신고·지정 센터 지정 · 예방 등 시민 집중 홍보 안내 강화
'20.01.30.	확진:6(+2) 확진:4	· 신종 코로나바이러스 추가 환자 2명 확인, 첫 2차 감염 사례 발생 - 우한 방문 후 귀국(32세 남자 한국인), 세 번째 확진자 접촉자(56세 남자 한국인) · 문재인 대통령 주재 「신종 코로나바이러스 감염증 대책 종합점검회의」 개최 - 검역인력 확충, 보건소 기능 감염병 중심으로 전환, 격리 시 보상 등 범부처 총력 대응 · 민간 협력으로 진단 빠른 '실시간유전자 증폭검사' 구축·검증·평가 완료 - real time RT-PCR, 1회 검사로 확진, 6시간 이내 결과 확인 가능 - 1.31.부터 전국 18개 보건환경연구원에서 검사 실시 · 의료기관 DUR, ITS를 통한 환자 해외 여행력 확인 - DUR(의약품안전사용서비스), ITS(해외여행력 정보 제공프로그램)	· 중국 우한시 입국자 208명 전수 조사 진행 · 관광 위기관리TF 체계 구성 · 서울시, 신종코로나바이러스 감염증 상황 매일 유튜브 생방송 실시 · 서울시 소방재난본부, 신종코로나바이러스 의심환자 이송지 원반 확대 운영
'20.01.31.	확진:11(+5) ※미발표	· 우한교민 368명 1차 입국 , 유증상 18명 · 질병관리본부 확진자 역학조사 경과발표, 접촉자 자기격리 및 심층조사 시행 · "신종 코로나바이러스 대응 실험실 생물안전 잠정기준" 안내 · 보건소 선별진료서 이동형 X-ray 장비 구매 188억원 지원 · 중앙사고수습본부, 확진자의 확인되지 않은 개인정보 확산 사건 수사 의뢰 · WHO 현지시각 1.30. " 국제보건위기상황 " 선포	· 선별진료소 58개소 확대 - 시립병원 4개소 추가 - 서울의료원 응급실 유증상 전용응급실로 전환 - 이동 선별진료소 7개 설치 지원 · 역학조사단 4→11명 확대 · 검사가능 강화

코로나19 발생 현황 및 정부 대응 요약

일자	국내 발생	정부	서울시
'20.02.01.	확진:12(+1)	<ul style="list-style-type: none"> · 중앙사고수습본부 회의 관계부처 합동 확대 개편 - 중국 유학생, 여행자, 근로자 등 관련 방역 관리방안 범부처적 안건 논의 · 우한교민 333명 2차 입국, 유증상자 7명, 국립의료원 이송 · 마스크와 손소독제 매점·매석 금지하는 고시가 법제처 검토 완료 	
	※미발표		
'20.02.02.	확진:15(+3)	<ul style="list-style-type: none"> · 중앙사고수습본부, 전국 선별진료소 288개→532개로 대폭 확대 · 1339 상담인력 (1.31.)38명→126명(2.1.)→188(2.4.) 계획 · 우한입국 교민 총 701명 검체 채취 검사, 1차 입국자 1명 확진 - 경찰인재개발원(아산)에 520명, 국가공무원인재개발원(진천)에 156명 입소 - 입국일로부터 14일간 격리, 종료 후 한 차례 더 진단검사 시행 	
	※미발표		
'20.02.03.	확진:15(-)	<ul style="list-style-type: none"> · 중앙사고수습본부 본부장(차관→장관)주재로 격상 · 중국 후베이성에서 입국하는 모든 외국인 입국 제한조치(2.4.0시부터) · 제주 무사증입국제도 일시 중단 · 중국 전용 입국장 별도 설치, 특별입국절차 진행 - 특별입국절차: 중국에서 입국하는 모든 내외국인 거주지, 실연력처 확인 후 입국 허용 · 밀접접촉자, 일상접촉자 구분 폐지, '접촉자' 전원 자가격리 조치 · 중국 유입 추정 9명, 일본 확진자 접촉 1명, 국내 2차 감염 5명 	<ul style="list-style-type: none"> · 서울시, 소상공인 피해 최소화 - 기금 자금 5,000억원 지원 - 금리 0.5%p인하 등 - 관광객 집중지역 방역소독 · 대외협력기금 2억원 지원 - 우한교민 격리 주변 지역 의약품 지원
	※미발표		
'20.02.04.	확진:16(+1)	<ul style="list-style-type: none"> · 신종코로나바이러스 진단시약 긴급사용 승인, 의료기관까지 검사 확대 - 지역사회 확산 방지, 조기 진단위해 2.7.부터 민간 의료기관에서 검사 가능 · 1339, 129, 공단 상담센터 등 유관기관 포함 총 596명 상담 배치 · 우한지역 입국자 명단 서울시 송부, 소재 및 위치 파악 전수조사 협업 · 집단시설다중이용시설 등 대응지침 배포 - 중국 전 지역 다녀온 직원 및 이용자 14일간 업무 배제, 등원 중단 권고 - 전 부처의 집단시설 및 다중이용시설에 적용 · 16번째 환자, 태국 여행 후 확진(태국 정부 확진자 관련 자료 공유 요청) 	<ul style="list-style-type: none"> · 지하철 버스, 택시 감염 예방 본격 돌입 - 대중교통 대대적 방역 · DDP 예방을 위한 특별방역 - 방역 매주 실시 - 열화상 카메라, 세정제 등 배치
	※미발표		
'20.02.05.	확진:19(+3) 완치:1(+1)	<ul style="list-style-type: none"> · 2번째 환자, 확진자 중 처음 퇴원 · 질병관리본부, 신종코로나바이러스 감염증 환자 바이러스 분리 성공 - 신종 코로나바이러스 한국 분리주 이름: BetaCoV/Korea/KCDC03/2020 - 유전정보 공개, 백신·치료제 개발 등을 위해 과학계와 공유 · 국립보건연구원, 신종코로나바이러스 치료제 및 백신개발 연구 착수 · 중앙사고수습본부 유관부처와 마스크 수급 대책 마련 · 국민 정보 제공 위해 '신종 코로나바이러스 감염증' 전용 홈페이지 개설 - 신종코로나바이러스 마이크로페이지, ncov.mohw.go.kr - 일일 브리핑, 환자 현황 및 이동경로, 팩트 체크, 대응지침, 홍보자료 등 신속 제공 · 확진자 개인정보 유출, 일본 직원 사칭에 대한 수사 의뢰 	<ul style="list-style-type: none"> · 외국인 밀집지역 식료품업소 802곳 집중점검, 확산 차단 - 3개 시장 75명 투입, 선제적 점검 - 야생동물 등 취급여부 점검 - 1개 시장 방역·소독 실시
	확진:7		
'20.02.06.	확진:23(+4) 완치:2(+1)	<ul style="list-style-type: none"> · 중앙사고수습본부 국무총리 임석 하에 본부장 주재로 코로나 대응 논의 · 마스크·손소독제 등 수급안정화 위해 긴급수급 조정조치 발동 - 마스크·손소독제 생산, 도매업자 출하·판매시 정부 신고 의무 부여 · 정부, 민간후원 연계, 마스크 15만개 노인맞춤 돌봄서비스 수행기관 후원 · 인천국제공항 검역 강화, 유증상자 4단계 고강도 검역체계 가동 - 검역조사→선별진료→시설격리→진단검사, 확장형 검역 시스템 최초 가동 · 신종코로나바이러스감염증 사례정의 확대(대응절차 5번 개정), 검사기관 확대 · 첫번째 확진자(35세 여자, 중국인), 퇴원 	<ul style="list-style-type: none"> · 신종코로나 확산 방지, 131개 대학로 소극장, 71개 문화시설 특별방역 · 확진자 다중이용시설 이동 동선 지도 서비스 제공 준비 · 확산 방지 위한 개선방안 중앙정부에 지속 건의 - 7개 건의 5개 반영, 2개 추진중
	확진:10		
'20.02.07.	확진:24(+1) 완치:2(-)	<ul style="list-style-type: none"> · 신종코로나바이러스감염증 진단 검사 대상 확대, 의사환자 검사비 지원 - 중국 방문 후 유증상자, 의사소견에 따라 신종코로나바이러스감염증 의심되는자 - 확진자·의사환자로서 진단받은 경우 검사비용에 한해 지원 · 선별진료소 556개소로 확대, 1일 검사 가능 건수 3천여건 정도 · 위험성 큰 집단 대상 우선순위 평가하여 검사대상 확대 계획 	<ul style="list-style-type: none"> · 서울시, 격무시설 2.8.부터 운영 - 자가격리자 중 독립생활 어려운자 대상 - 서울시 인재개발원 활용
	※미발표		

코로나19 발생 현황 및 정부 대응 요약

일자	국내 발생	정부	서울시
'20.02.08.	확진:24(-) 완치:2(-) ※미발표	<ul style="list-style-type: none"> · 중앙사고수습본부 17개 시도와 확산 방지 대책 논의 <ul style="list-style-type: none"> - 시도별 시설·병상·인력 등 운영계획 논의 · 입원 또는 격리자 생활지원 위해 법률 근거 관계부처 협의·확정 <ul style="list-style-type: none"> - 「신종감염병중후군 및 중동호흡기증후군(MERS) 발생에 따른 유급휴가비용 및 생활지원비 지원금액」 고시 협의를 거쳐 최종 확정 - 14일 이상 격리된 경우, 4인 가구 기준 월 1,230,000원 지급 - 유급휴가 제공한 경우 사업주에게 유급휴가비용 지급 · 집단시설·다중이용시설 표준 소독 수행 지침, 각 부처와 지자체 배포 · 국내 초기 방역 신속 조치로 다수 경증, 전파 속도 메르스 비해 빠른 편 	
'20.02.09.	확진:27(+3) 완치:3(+1) ※미발표	<ul style="list-style-type: none"> · 중국 입국자 건강상태 모니터링 '자가진단 앱' 사용 사후관리 강화 <ul style="list-style-type: none"> - 2.10.~11. 시범운영, 2.12. 이후 시행 · 지자체 총력 동원 태세, 보건소 방역활동 집중 체계 구축 · 환자 조기발견 위한 진단검사 물량 대폭 확대 계획 <ul style="list-style-type: none"> - 2월 말까지, 1일 만 건의 진단검사 가능하도록 확충 · 다수 환자 발생 대비 병상·인력 확보 계획 <ul style="list-style-type: none"> - (음압)1차 국가지정 198 병상 활용→2차 공공병원 및 군병원, 일반 종합병원 활용 - (인력)10개 즉각대응팀→30개, 역학조사관 처우개선 및 채용방식 개선 - (치료)국립중앙의료원 주관 "중앙임상TF", 표준적 치료방법 권고안 수립 	
'20.02.10.	확진:27(-) 완치:4(+1) ※미발표	<ul style="list-style-type: none"> · 한시적 국내 크루즈선 입항 금지 <ul style="list-style-type: none"> - 크루즈 다이아몬드프린세스호 336명 중 70명 양성(2.9. 기준) · 11번째 환자, 증상 호전, 검사 2회 연속 음성 확인, 퇴원 	· 자가격리자 8명, 서울시 인쇄 개발원 입소
'20.02.11.	확진:28(+1) 완치:4(-) ※미발표	<ul style="list-style-type: none"> · 중국 외 홍콩·마카오 오염지역 지정, 검역 강화 밝힘 · 중앙사고수습본부 중국 외 환자 발생 6세 지역, 여행 최소화 권고 <ul style="list-style-type: none"> - 외교부 중국 후베이성 철수 권고(3단계), 그 외 중국 지역 여행자제(2단계) · 중국 외 감염 확인 국가 여행이력 정보 의료기관, 약국에 제공 <ul style="list-style-type: none"> - 수진자자격조회(건강보험 자격조회), ITS, DUR 통해 제공 	<ul style="list-style-type: none"> · 서울시, 신종코로나 8개 언어로 상담 안내 · 서울시, 공행버스 김화은행 승인
'20.02.12.	확진:28(-) 완치:7(+3) 확진:10 완치:2	<ul style="list-style-type: none"> · 우한교민 147명 3차 입국, 유증상자 5명 국립중앙의료원 이송 <ul style="list-style-type: none"> - 14일간 임시 생활시설 국방어학원에 입소 · 대규모 행사나 축제, 시험 등 집단행사 개최 권고 지침 마련·시행 · 특별입국절차 적용지역 확대(홍콩, 마카오), 자가진단 앱 설치 · WHO 신종 코로나 바이러스 이름 "COVID-19" 명명 <ul style="list-style-type: none"> - CO: 코로나, VI:바이러스, D: 질환, 19: 2019 의미 · 3번째, 8번째, 17번째 환자 증상 호전 및 2회 검사 음성, 퇴원 · 국내 분리 한 신종코로나바이러스 분양, 진단·치료·백신 개발 적극 활용 	<ul style="list-style-type: none"> · 환경대처(검체) 조사계획 <ul style="list-style-type: none"> - 확진자 동선 6개소 긴급점검 - 향후, 확진자 동선 내 다중 이용시설 조사 확대
'20.02.13.	확진:28(-) 완치:7(-) ※미발표	<ul style="list-style-type: none"> · 코로나19, 지자체 중심의 자가격리 관리 강화, 격리시설 확대 <ul style="list-style-type: none"> - 2.3일 15개 시·도 17개소 766실 → 2.12일 16개 시·도 19개소 864실 · 진단 시약 생산 확대, 검사기관 확충, 1일 5천명 수준 검사 수행 <ul style="list-style-type: none"> - 검사기관: 질병관리본부, 보건환경연구원+민간기관 46개 · 중앙임상TF, 코로나19 임상연구 기반 진료권고안 발표 	<ul style="list-style-type: none"> · 코로나19로 어려움 겪고 있는 시민에 생필품, 주거비, 생계비(서울형 긴급복지) 지원 · 피해 회복능가 지원 캠페인
'20.02.15.	확진:28(-) 완치:9(+2) ※미발표	<ul style="list-style-type: none"> · 우한교민 1차 입국자 366명(확진자 2명 제외) 퇴소 <ul style="list-style-type: none"> - 퇴소 전 증상 발생 대처요령, 건강관리, 단기숙소 및 일차 등 교육 - 희망 지역에 따라 5개 권역별 분산하여 이동 예정 · 2.17.부터 입원·격리자들 생활비지원 및 유급휴가비 지원 접수 · 코로나19 확진자 및 격리자 등 심리지원 <ul style="list-style-type: none"> - 「코로나19 통합심리지원단」에서 1.29.부터 심리지원 실시 - 국가·영남트라우마센터, 국립정신의료기관 유선 상담, 고위험군 선별 치료 연계 · 7번째, 22번째 환자 증상 호전, 검사결과 2회 연속 음성, 퇴원 	<ul style="list-style-type: none"> · 2.14. 관광시장 조기 회복 중 합대책 발표 · 2.14. 코로나19 극복 위한 관광업계 간담회 개최
'20.02.16.	확진:30(+2) 완치:9(-) ※미발표	<ul style="list-style-type: none"> · 국내 확진자 역학적 특성 분석 결과 발표 <ul style="list-style-type: none"> - 해외 유입사례(57.1%), 국내 감염사례(35.7%), 전파 경로 조사중(7.1%) - 임상 증상 경미 또는 비특이적, 발열, 인후통 호소가 각 32.1%로 가장 많음 - 입원 후 영상검사상 폐렴을 보인 환자는 64.3% 	

코로나19 발생 현황 및 정부 대응 요약

일자	국내 발생	정부	서울시
'20.02.16.	확진:30(+2) 완치:9(-)	<ul style="list-style-type: none"> · 의사 소견에 따른 진단검사 확대, 환자 조기발견, 사회 감시체계 구축 · 의료기관의 감염 예방과 취약시설(요양시설·병원) 보호 조치 강화 · 지자체 자가격리자 업무 전담관리, 접촉자 격리 시설 23개소, 872실 확대 · 유·초·중등학교 개학 대비 방역 강화 계획 · 중국 입국 유학생 7만여 명 14일 자가격리 등 보호·관리 방안 논의 · 고용노동부, 사업장 방역 및 어려움 겪는 사업장 고용안정 적극 지원 	
	※미발표		
'20.02.17.	확진:30(-) 완치:10(+1)	<ul style="list-style-type: none"> · 요양병원 대상 중국 등 여행력 있는 종사자·간병인 실태조사 <ul style="list-style-type: none"> - 전국 1,470여 개 요양병원(2.17.~2.18.) 여행이력, 업무배제, 폐렴환자 여부 등 점검 · 호흡기 감염병 관련 감시체계, 인플루엔자 및 호흡기바이러스 감염 증 병원체 감시체계 코로나19 검사 추가 실시, 참여 기관 확대 · 코로나19 치료제 및 백신 개발 긴급 연구과제 공모 시작 · 중국인 유학생 관리 및 지원 등, 대학 체계적 관리 지침 배포 · 한·일 보건부 장관, 코로나19 상호협력 다짐 <ul style="list-style-type: none"> - 일본 다이아몬드 프린세스호 내 체류 중인 우리 국민 대환지원, 이송방안 협의 - 코로나19 양국 현황 및 방역대책 정보 공유, 향후 협력방안 논의 · 28번째 환자 완치하여 퇴원 	<ul style="list-style-type: none"> · 서울시, 코로나19에 따른 혈액수급난에 긴급혈액 나서 · 찾동 방문간호사, 복지플래너 총 3,208명 확산예방 총력 <ul style="list-style-type: none"> - 관광숙박업소 1,403개 전수조사 - 취약계층 수시 모니터링 - 취약계층 마스크, 세정제 전달, 감염예방 교육 실시 · 방역조사 안전 '클린존 마크'
	확진:12 완치:3		
stage 2_대구·경북 중심 지역사회 전파 확인			
'20.02.18.	확진:31(+1) 완치:12(+2)	<ul style="list-style-type: none"> · 31번째 환자 발생(59년생, 대구), 외국 방문 이력 없음 · 12번째, 14번째 환자 증상 호전으로 격리해제, 퇴원 · 전국 3만7000여 개소 어린이집에 방역물품 구입비 65억 6200만원 지원 <ul style="list-style-type: none"> - 어린이집 마스크, 손소독제 구입 지원 	<ul style="list-style-type: none"> · 서울시, 코로나19 지역경제 피해 최소화 대응체제 가동 <ul style="list-style-type: none"> - 안심클린시장 운영, 피해 기업 지원 등
	※미발표		
'20.02.19.	확진:51(+20) 완치:16(+4)	<ul style="list-style-type: none"> · 확진자 20명, 18명 대구·경북, 15명 31번째 확진자(신천지) 연관 <ul style="list-style-type: none"> - 선별진료소 거침없이 3차 의료시설 직행, 대구·경북 지역 내 다수 응급시설 폐쇄 - 당일 기점으로 국내 확진자 수 폭증 시작 · 코로나19에 따른 운영 어려움 의료기관 건강보험 급여비 조기지급 특례 시행 <ul style="list-style-type: none"> - '15 메르스때도 시행한바 있으며, 청구확인만 거쳐 10일 이내 90% 조기 지급 · 일본 크루즈선 7명 이송, 14일간 임시생활시설 격리 생활 시작 <ul style="list-style-type: none"> - 우리국민 6명, 일본인 배우자 1명 총 7명 - 김포공항 검역 후, 국립인천공항검역소 중앙검역의료지원센터 격리 생활 시작 · 보건복지부, 대한병원협회, 중소병원협회 등 6개 의료계 협조 요청 · 6번째, 10번째, 16번째, 18번째 환자 완치되어 퇴원 	<ul style="list-style-type: none"> · 성동구 주상복합아파트 관련 확진자 첫 발생 · 서울시, 코로나19 확산 방지 위한 공영차고지 방역소독 <ul style="list-style-type: none"> - 서울시 관리 29개 공영차고지 내 주차장 주1회 소독 - 천만 시민과 운전자 감염 예방
	확진:13 완치:5		
'20.02.20.	확진:104(+53) 완치:16(-) 사망:1(+1)	<ul style="list-style-type: none"> · 최초 사망자(청도 대남병원 관련) 발생, 신규 확진자 대부분 대구·경북 지역 · 정부 대구시에 즉각대응팀 19명, 중앙사고수습본부 6명 등 현지 파견 <ul style="list-style-type: none"> - 현재 선별진료소 8개 추가(14→22개소), 공중보건의 24명 추가 배치 예정 · 지역사회 전파 확인, 진단기관 46개→77개 추가 확대 · 서울지역 확진자, 선별진료소 세차례 방문했으나 검사 거부 · 제주 지역 대구 휴가다녀온 군인 확진 판정 · 코로나19 대응지침 지자체용 개정(제6판), 0시부터 적용 <ul style="list-style-type: none"> - 의료진 환자 의사·해외여행 경력 관계없이 의심될 경우 적극 검사 시행 · 코로나19 손실보상심의위원회 구성 <ul style="list-style-type: none"> - 감염예방법에 따라 손실 보상 구체적 기준 등 심의·의결 예정 	<ul style="list-style-type: none"> · 코로나19 피해 관광업계 대상 특별자금 지원 현장 설명회
	※미발표		
'20.02.21.	확진:204(+100) 완치:17(+1) 사망:2(+1)	<ul style="list-style-type: none"> · 제주, 충청북도, 충청남도, 경상남도 최초 확진자 발생 · 대구·경북 지역 병상 확보 노력 <ul style="list-style-type: none"> - 현재 음압 9개 병원 50병실 확보, 향후 공공병원 및 민간병원 병상 확보 · 신천지 대구교회 신도 코로나19 전수 검사 실시 예정 <ul style="list-style-type: none"> - 검사수행 민간 의료기관 4개소 추가 지정, 공중보건의 24명 추가 배치 · 청도 지역 코로나19 확산 방지를 위한 격리 및 검사 실시 · 정부, 「범정부특별대책지원단」 구성·운영 <ul style="list-style-type: none"> - 보건복지부, 행정안전부, 환경부, 경찰청 등 10개 기관 참여 · 국립중앙의료원, 국군대전병원 등 코로나19 전담병원 운영 준비 · 대구지역 전체 학교, 3월 1주 개학연기 협의 완료 · '코로나19 중앙임상TF'를 '신종감염병 중앙임상위원회'로 확대 	<ul style="list-style-type: none"> · 은평성모병원 관련 서울시 확진자 최초 발생 · 서울시 인재개발원 내 코로나19 격리자 8명, 21일 퇴소 · 서울시, 의심증상 시민까지 확대하여 지역감염 차단 노력 · 간강추위계층 복지시설 방역관리 총력 · 중국입국 유학생 픽업·임시거주공간·모니터링 전방위 지원
	확진:19 완치:6		

코로나19 발생 현황 및 정부 대응 요약

일자	국내 발생	정부	서울시
'20.02.22.	확진:433(+229) 완치:18(+1) 사망:2(-) ※미발표	<ul style="list-style-type: none"> · 대구지역 신천지 신도 명단(약 9,336명) 모두 확보 <ul style="list-style-type: none"> - 9,336명 중 1,261명(13.5%) 유증상 응답 - 2.7. 1차, 2.14. 2차 발병 추정, 종교 모임 내 지속 전파 시사 · 청도 대남병원 종사자 및 환자 전수조사 진행 중 <ul style="list-style-type: none"> - 현재까지 256명 중 111명 확진(사망자 2명 포함, 의료진 9명, 환자 102명) 확인 	
'20.02.23.	확진:602(+169) 완치:18(-) 사망:6(+4) ※미발표	<ul style="list-style-type: none"> · 코로나19 전국 확산 가능 대비, 위기경보 단계, "경계→심각" 격상 <ul style="list-style-type: none"> - 질병관리본부 '위기평가회의' 통해 보건복지부 장관 발령 통해 적용 - 해외 유입차단, 환자 발견 및 접촉자 격리 정책, 지역사회 확산 최소화 전략 추진 · 중앙사고수습본부, 국무총리 본부장 중앙재난안전대책 본부로 격상 · 대구, 경북 청도 지역 '감염병 특별관리지역' 집중 관리 <ul style="list-style-type: none"> - 대구지역 최소 2주간 자율 외출 자제, 이동 제한, 증상자 신속 검사 - 빠른 치료 위한 전담병원 병상·인력 확보 계획 · 지역별 코로나19 병상·인력 확보 및 단계별 활용계획 수립 <ul style="list-style-type: none"> - 중증환자 음압병상, 경증환자 전담병원 등 병상·인력 확보 계획 · 경주시 40대 남성 자택서 숨진 채 발견, 일상 감염자 중 최초 사망 발생 · 서울 은평성모병원 사례 중심 조사 진행중 <ul style="list-style-type: none"> - 해당 병원 내 2명의 확진자 발생 · 복지부 장관, 대구·경북 의료계 단체장과 긴급 간담회 개최 	
'20.02.24.	확진:833(+231) 완치:22(+4) 사망:8(+2) ※미발표	<ul style="list-style-type: none"> · 청도 대남병원 정신병원 한층 전원 확진판정(113명) · 서울 은평성모병원 간병인 근무자 확진 판정 · 대구, 경북지역 지역사회 확산 방지 대책 적극 실시 중 <ul style="list-style-type: none"> - 2.24.09시 기준, 대구 지역 환자 446명, 경북지역 환자 186명 - 대구지역 코로나19 확산 방지 위한 의료인 봉사자 모집 · 전국 모든 유·초·중등학교 개학 연기(3.1.→3.9.) · 개인정보 유출·확산 엄중 대처 	<ul style="list-style-type: none"> · 서울시 7대 선제적 대응책 기동 · 코로나19 피해 지하도상가 소상공인 관리비 감면 · 코로나19 공공일자리 총 1,700개 참여자 모집 · 코로나19관련 서울시 안전판리위원회 · 1회용품 한시적 사용 허용
'20.02.25.	확진:977(+144) 완치:22(-) 사망:11(+3) ※미발표	<ul style="list-style-type: none"> · 대구·경북 지역 병상·인력, 선별진료소, 진단 검사 물량 지속 확충 · 중앙재난안전대책본부, 전국 신천지 교회 신도 명단 협조 받기로 합의 · 코로나19로 운영상 어려움 겪고 있는 의료기관 지원 <ul style="list-style-type: none"> - 급여 조기 지급 특례, 인력·시설 신고 유예, MRI 집중심사 시기 연기 등 · 코로나19로부터 안전한 '국민안심병원' 운영 <ul style="list-style-type: none"> - 호흡기질환이 아닌 환자들이 안심하고 진료받을 수 있는 '국민안심병원' 지정 · 전국 정신건강의학과 폐쇄 병동 대상 실태조사 실시 <ul style="list-style-type: none"> - 종사자 여행 이력, 업무 배제, 입원 환자 폐렴 증상 여부 등 · 국민, 고위험군, 유증상자, 코로나19 유행지역 관련 대국민 행동 수칙 배포 · 코로나19 총력 위한 공공 2부제 일시 중단 · 1회용품 규제 제외 적용, 지자체별 탄력적 운용 통보 	<ul style="list-style-type: none"> · '은평성모병원대책본부' 구성(총 40명, 전원 검사 및 병원 내 집중구역 등 감염 차단 조치) · 코로나19 관련 종교계 지도자 긴급회의 · 신천지예수교 267개소 점검 188개 폐쇄지역 집회금지 명령 · 확인불가 66개소 합동점검 · 제보 등을 통한 주·적 한동점점 폐쇄시설 집회·종교활동 적발 시 법적 조치 · 집회금지 위반 범투본 고발조치
'20.02.26.	확진:1,261(+284) 완치:24(+2) 사망:12(+1) ※미발표	<ul style="list-style-type: none"> · 대구시 3.1.까지 전담병원 외 인근 지역병상 포함 총 1,600개 병상 확보 <ul style="list-style-type: none"> - 입원 대기 사례 발생하지 않도록 인력확충, 병상 가동 가속화 방안 논의 · 대구 의료인 봉사자 현 205명 지원 <ul style="list-style-type: none"> - 의사 11명 간호사 100명 간호조무사 32명, 임상병리사 22명, 행정직 등 40명 · 신천지 약 21만 2000명 전체 신도 명단 확보, 지자체와 전달 · 행사·다중이용시설·소독 등 지침 개정 및 시행 · 1차 '국민안심병원' 91개 의료기관 지정 <ul style="list-style-type: none"> - 호흡기 환자 병원 방문·입원 모든 진료 과정, 다른 환자와 분리 진료 병원 - 4개 상급종합병원, 68개 종합병원, 19개 병원 신청 · 코로나19 밀접접촉 방지 위한 유연근무제 활용 · 전국 어린이집 휴원 실시(2.27.~3.8.) · 마스크 수출제한 조치 및 공적 판매처 출고 의무화 오늘부터 시행 · 경기도 고양시, 최초 '드라이브-스루' 방식의 검사 시작 <ul style="list-style-type: none"> - 차에 탄 채로 검사 받는 것으로, 10분 만에 검체 채취 완료 · 코로나 3법 국회 본회의 통과, 감염병 검사·입원 거부시 처벌 <ul style="list-style-type: none"> - 「감염병의 예방 및 관리에 관한 법률」· 「검역법」· 「의료법」 	<ul style="list-style-type: none"> · 은평성모병원에 이어 서울지하철 병원 상계백병원 코로나 확진자 발생 · 서울시, 코로나19 확산 방지 위해 도심내 집회 제한 강화 <ul style="list-style-type: none"> - 제한장소 서울역, 효자동삼거리까지 확대

코로나19 발생 현황 및 정부 대응 요약

일자	국내 발생	정부	서울시
'20.02.27.	확진:1,766(+505) 완치:26(+2) 사망:13(+1)	<ul style="list-style-type: none"> · 질병관리본부, 코로나19 바이러스 유전자 분석 “의미있는 변이 발견 못해” · 중앙임상위원회, 코로나19 중증도에 따른 효율적 의료자원 운영 필요 · 경북지역 음압병상 26개, 전남 총 811병상 확보 계획 · 대남병원 치료중인 정신질환자 국립정신건강센터 이송 · 대구시 의료기관 건강보험 선(先) 지급 특례 지원 시행 · 2.27. 기준 총 127개 ‘국민안심병원’ 지정 · 코로나 19 파견 의료인력 지원·운영 지침(안) 마련 · 국방부, 코로나19 의료 및 검역지원, 병상 및 시설 기여 등 동참 · 외교부, 우리 국민 입국 제한 또는 여행 제한 조치 외교력 적극 투입 대응 · 사회복지시설 휴관 권고 및 돌봄 공백 대응계획 	<ul style="list-style-type: none"> · 코로나19 확산대비 광화문세종대로 집회차막 철거 · 서울시, 종교시설 방역강화 위한 예산 긴급지원
	확진:59 완치:9		
'20.02.28.	확진:2,337(+571) 완치:27(+1) 사망:16(+3)	<ul style="list-style-type: none"> · 국립보건연구원, 코로나19 대응 위한 민-관 협력 백신·치료 개발 추진 · ‘자동차 이동형(Drive Thru) 선별진료 모범사례 표준운영모형 마련 · 신천지 전체 국내 신도 194,781명 중 53.7% 확인, 유증상 1.4% · 청도 대남병원 코로나 19 확진자 60명, 국립정신건강센터 등으로 이송 · 코로나19 긴급 대응 위한 재난 관련 기금 사용 활성화 · 2.28. 기준 총 174개 ‘국민안심병원’ 지정 	<ul style="list-style-type: none"> · 성동구 주상복합아파트 관련 집단발생 확진 증가 · 서울시 신천지 28,317명 전수 조사, 유증상 217명, 고위험군 3,545명 · 서울의료원 코로나19 전담병원 전환 · 서울시와 일부 민간병원 음압 병상 부족사태 대응 · 코로나19 피해자원 위해 공공상가 임대료 6개월간 50% 인하 · 서울 지하철 총력다해 코로나 19 확산 방지 · SNS 코로나19 응원 캠페인
	확진:65 완치:9		
'20.02.29.	확진:3,150(+813) 완치:30(+3) 사망:17(+1)	<ul style="list-style-type: none"> · 대구 893개 병상 사용중, 3.5.까지 1,000여개 병상 확보 예정 - 검사 인력: 공중보건의 165명, 간호인력 10명 지원/군 운전인력 61명 지원 - 전담병원 인력: 의사 50명, 간호인력 68명, 방사선사 2명, 임상심리사 2명 · 경북지역 전담병원 지정, 환자 소개로 950병상 확보 - 검사 인력 의사 9명, 청도 대남병원에 간호인력 46명 지원 · 신천지 전수 조사 88.1% 완료, 1.9%(3,381명) 유증상 	-
	※미발표		
'20.03.01.	확진:3,736(+586) 완치:30(-) 사망:18(+1)	<ul style="list-style-type: none"> · 확진자 중 대구 2,569명, 경북 514명, 경기 84명, 서울 82명 등 · 중앙방역대책본부, 사회적 거리두기 실천 당부 · 건강취약계층 외출 자제, 마스크 착용 등 철저히 - 65세 이상자, 만성질환자, 임산부 등 · 국민안심병원 214개 지정 	-
	※미발표		
'20.03.02.	확진:4,212(+476) 완치:31(+1) 사망:22(+4)	<ul style="list-style-type: none"> · 보건복지부, 2020년 업무계획 발표, 신종 감염병 등 공중보건 위기대응체계 고도화 등 밝힘 - ▲감염병 위기 대응체계강화, ▲신속대응위한 현장 중심 추진체계 확충, ▲주요 감염병 예방·상시 관리 강화, ▲코로나19 사후 평가 및 과제 지속 발굴 등 · 대구·경북 경증환자 위한 생활치료센터 운영 시작(대구1 센터 개소) · 대구·경북 등 진료·방역 종사 의료인의 보호장구 지속 지원, 확대 	<ul style="list-style-type: none"> · 서울시, ‘차량이동 선별 진료소’ 4개소 운영 · ‘보건소 선별진료소’ 50개로 확대 · 박원순 시장, ‘사회적 거리두기’ 적극 동참 제안 · 은평성모병원, 서울제할 병원 지속 조치
	확진:92 완치:13		
'20.03.03.	확진:4,812(+600) 완치:34(+3) 사망:28(+6)	<ul style="list-style-type: none"> · 대구 신천지 전수조사 49.6% 완료, 양성판정률 62% · 코로나19 대구 진단검사 우선순위 변경 ‘신천지신도→일반시민’ · 대구1 생활치료소 경증 확진자(138명) 입소 시작 · 환자 중증도 따라 분류하여 병상 배정, 입원치료 병상 지속 확보 · 중대본 1차 손실보상위원회 회의 개최(2.17.구성) · 대구 취약계층 돌봄 공백 발생, 긴급돌봄서비스 지원단 모집 · (해외)이탈리아 확진자 2,036명, 사망자 52명 증가, 이란 총 확진자 2,336명, 사망자 77명 등 해외 확진자 증가 추세 	<ul style="list-style-type: none"> · 서울시 개학연기에 따른 돌봄공백, 긴급돌봄 지원 · 취약계층 마스크 20만 개 지원
	확진:98 완치:15		

코로나19 발생 현황 및 정부 대응 요약

일자	국내 발생	정부	서울시
'20.03.04.	확진:5,328(+516) 완치:41(+7) 사망:32(+4)	<ul style="list-style-type: none"> · 자동차 이동형 선별진료소 표준운영지침 마련 및 배포 · 청도 대남병원 코로나19 확진 정신질환자 102명 상황 <ul style="list-style-type: none"> - 위중자 33명 국가지정격리병원으로 전원, 29명 국립정신건강센터로 전원, 33명 대남병원에 남아 코로나19 치료 · 청도대남병원 정신병동 환자 첫코로나19 완치, 정신질환자 진료지침 확정 · 코로나19 「국민안심병원」 254개 지정 · (해외)이탈리아 확진자 2,502명(+446명) 3월 15일까지 학교 폐쇄 	<ul style="list-style-type: none"> · 동대문구 교회·PC방 관련 확진자 첫 발생 · 서울시 COVID19 심리지원단 발족 · 코로나19 2차 격리시설 서울 영어마을 수유캠프 추가 지정 · 대구 장애인 시설 확진자 5명 시립병원 입원 지원
	확진:99 완치:26		
'20.03.05.	확진:5,766(+438) 완치:88(+47) 사망:35(+3)	<ul style="list-style-type: none"> · 경상북도 봉화군 노인의료복지시설 푸른요양원 47명 집단 확진 <ul style="list-style-type: none"> - 3.4. 2명 확진 포함 총 49명 확진자 발생 · 경기도 분당제생병원 관련 확진자 첫 발생 · 감염병 특별관리지역 경북 경산 추가 <ul style="list-style-type: none"> - 경북 신천지 신도 확진자 중 절반가량 거주(135명), 지역 내 2차 감염 및 집단감염 사례 나타나고 있음 · 대구·경북 3개 생활치료센터 584명 경증환자 입소 · 공중보건의 742명 조기입용, 대구·경북 470명 배치 	<ul style="list-style-type: none"> · 코로나19 피해노동자 '스트레스·불안' 심리상담
	확진:105 완치:26		
'20.03.06.	확진:6,284(+518) 완치:108(+20) 사망:42(+7)	<ul style="list-style-type: none"> · 대구 한마음아파트 46명 확진자 발생, 코호트 격리 · 치료역량 높은 상급종합병원 등 100여개 기관 중심 음압병상 확충 추진 · 대구·경북 6개 생활치료센터 756명 경증환자 입소 · 코로나19 관련 심리지원 체계 개편 <ul style="list-style-type: none"> - 대한신경정신의학회, 국가트라우마센터, 국립정신병원 등과 함께 격리자, 가족, 의료인 등 전방위 심리지원 · 국민안심병원 290개 지정 · (해외)전 세계 감염자 10만명 돌파, 중국(80.6%), 한국(6.5%), 이란(4.7%), 이탈리아(3.8%) 순 · (해외)이탈리아 일 확진자 796명, 이란 1,234명 증가. 유럽 및 미국, 일본 등지에서 지속 증가 추세 	-
	확진:106 완치:26		
'20.03.07.	확진:6,767(+438) 완치:118(+10) 사망:44(+2)	<ul style="list-style-type: none"> · 취약계층 생활시설 예방적 보호 조치 강화 <ul style="list-style-type: none"> - 경기(3.1.) 경북(3.5.) 생활 시설 코호트 격리조치 시행 - 전국 요양병원 추가 전수조사 시행(3.12.까지) - 사회복지시설 대응지침, 감염병 예방지침 시행 · 대구·경북·천안 8개 생활치료센터 1,110명 경증 환자 입소 · 국민안심병원 303개 지정 · 대구시 사회복지서비스원 격리 등 돌봄 필요한 취약계층 긴급돌봄서비스 실시 	-
	확진:112 완치:26		
'20.03.08.	확진:7,134(+367) 완치:130(+12) 사망:50(+6) ※미발표	<ul style="list-style-type: none"> · 대구·경북·충남·충북 지역 10개 생활치료센터 개소, 1,180 입소 · (해외)이탈리아 총 확진자 5,883명(사망자 233명), 롬바르디아 및 북부 14개 주 4월 3일까지 봉쇄 결정 	<ul style="list-style-type: none"> · 사회적 거리두기 시민운동 '잠시멈춤' 확대
stage 3_국내 수도권 중심 취약집단 집단감염 증가 / 해외 확진자 급증, 중국 외 국가 유입 확산세			
'20.03.09.	확진:7,382(+248) 완치:166(+36) 사망:51(+1)	<ul style="list-style-type: none"> · 감염경로 불명확 사례 증가(서울 35.1%, 경북 28.1%, 대구 17.9% 등) <ul style="list-style-type: none"> - 위험지역 방문 속임, 격리 상태이나 외부 활동 하는 등의 사례 지속 발생 영향 · 대구·경북 지역 확산세 둔화, 천안시 운동시설, 경로당, 노래방, 병원 등 집단발생 증가 · 대구·경북지역 치료 병상 확보, 생활치료센터 개소 등 조치 노력 <ul style="list-style-type: none"> - 생활치료센터 총10개소, 1,663명 경증환자 입소 · 코로나19 관련 마스크 5부제 시작 · 이탈리아, 이란, 일본 급증세로 이란 교민 귀국 지원 결정 · 일본발 입국자 특별입국절차 운영 시작 · (해외)이탈리아 확진자 7,375명, 사망자 366명으로 높은 치명률 	<ul style="list-style-type: none"> · 구로구 콜센터 집단감염 발생 · 자차구 역학조사 강화, 시 차원 '즉각대응반' 지원 강화 · 신천지 법인 현장 실태조사 · 시청 등 재택근무(SVPN 확대) 기반 구축
	확진:130 완치:29		
'20.03.10.	확진:7,513(+131) 완치:247(+81) 사망:54(+3)	<ul style="list-style-type: none"> · 국립보건연구원, 코로나19 치료제 개발 연구 본격화 · 생활치료센터 총 12개소, 2,071명 경증환자 입소 · 개학 연기로 인한 긴급돌봄 조치, 요양병원 지속 현장 점검 · (해외)전 세계 109개국 확진자 11만4천여명, 치명률 3.52%(4,029명) · (해외)이탈리아 확진자 9천명대, 한국보다 확진자 많아짐. 스페인 확진자 급증으로 1,650명, 사망자 35명 · (해외)WHO 전세계 국가 4가지 유형화(미발생국/발생국/집단감염 발생국/지역사회감염 발생국) 	<ul style="list-style-type: none"> · 전 콜센터 긴급점검 실시 <ul style="list-style-type: none"> - 3.8. 구로 최초 확진자 발생 이후 직원 및 가족 등 집단 확진 · 코로나19 전담구급대 운영, 음압형 이송장비 도입 · 「재난 긴급생활지원」 정부 긴급의약국 마스크 판매 일손 지원
	확진:156 완치:30		

코로나19 발생 현황 및 정부 대응 요약

일자	국내 발생	정부	서울시
'20.03.11.	확진:7,755(+242) 완치:288(+41) 사망:60(+6) 확진:205 완치:37	<ul style="list-style-type: none"> · 서울 구로 콜센터, 대구 콜센터 등 확진자 지속 발생 · 고위험 사업장 집단감염 방지 집중 관리 방안 마련 · 코로나19 「중증응급진료센터」 지정·운영 · 국민안심병원 312개소 지정 및 이행상황 점검 · 생활치료센터 13곳, 2,358명 경증환자 입소 · 코로나19 스트레스, 한국심리학회, 대한신경정신의학회 등과 연계하여 지원 · (해외)미국(1,075명) 및 스페인(2,115명) 확진자 대량 발생 	<ul style="list-style-type: none"> · 구로콜센터관련 65명, 해외접촉 17명, 은평성모관련 14명 등 · 취약계층 마스크 1만장 지원
'20.03.12.	확진:7,869(+114) 완치:333(+45) 사망:66(+6) 확진:219 완치:38	<ul style="list-style-type: none"> · WHO 질병 경계 수위 최고단계인 팬데믹 선언 · 코로나19 예방을 위한 사업장 집중관리 지침 마련 · 특별입국절차 대상 5개 국가 확대, 총 11개 국가 실시 - (현)중국, 홍콩마카오, 일본, 이탈리아, 이란+(추가)프랑스, 독일, 스페인, 영국, 네덜란드 · 14개 생활치료센터 2,470명 경증환자 입소 · (해외)이탈리아 확진자 12,462명, 사망자 827명, 전국 봉쇄령 · (해외)미국 영국 제외 전 유럽 여행 30일간 금지, 유럽 각국의 방역 대응방식 급변, 국가별 확진자수 폭증 	<ul style="list-style-type: none"> · 청년 긴급지원 사업 추진 - 알바 끊긴 청년 월50만원 청년수당 제공 등 · 시민에 온라인 무료 공연 제공
'20.03.13.	확진:7,979(+110) 완치:510(+177) 사망:67(+1) 확진:231 완치:40	<ul style="list-style-type: none"> · 최근 약20여명의 정부세종청사 공무원 확진 · 신천지 신도 중 다중이용시설 종사자 전수 진단 검사 계획 발표 · 감염병전담병원 69개소 보조금 290억 원 지급 · 금융당국 「금융권 콜센터 코로나19 감염 예방 대책」 발표 	<ul style="list-style-type: none"> · 동대문구 교회·PC방 집단감염 확인 · 서울디지털재단, 서울의료원에 코로나19 자원로봇 도입 · 태릉선수촌 올림픽의 집 코로나19 생활치료센터로 운영 · 서울시 쪽방촌 전 세대에 긴급 구호품 지원 · 25개 자치구 모든 임산부에게 마스크 총29만매 지급 · 코로나19 피해노동자 전담 '노동권리대책반 운영'
'20.03.14.	확진:8,086(+107) 완치:714(+204) 사망:72(+5) 확진:244 완치:44	<ul style="list-style-type: none"> · 정부청사 방역관리 강화 · 공무원 대상 유연근무 이행지침 시행 · 대구·경북지역 등 생활지원 및 긴급돌봄 추진현황 점검 - 대구·경북의 생활비지원, 유급휴가비 지원 현황 등 · (해외)프랑스 16일부터 프랑스 내 모든 교육기관 휴교령 · (해외)미국 국가비상사태 선포, 감염질환 인해 '09년 인플루엔자 이후 처음 	
'20.03.15.	확진:8,162(+76) 완치:834(+120) 사망:75(+3) 확진:248 완치:47	<ul style="list-style-type: none"> · '20.2.21. 이후 23일만에 확진자 수 100명 이하로 내려감 	
'20.03.16.	확진:8,236(+74) 완치:1,137(+303) 사망:75(-) 확진:254 완치:52	<ul style="list-style-type: none"> · 경기 성남시 은혜의강 교회, 일일 확진자 40명 이상 집단감염 발생 보고 · 격리해제율 8.8%, 치명률 0.91%, 약 80.7% 집단발생과 연관 · 대구, 경북 경산·청도·봉화 특별재난지역 선포 · 코로나19 대응을 위한 의료기관 지원 계획 발표 - 건강보험지원 강화, 코로나 치료 필수비용 신속지원, 의료기관 응자 지원 등 · 생활치료센터 16개, 2,620명 경증환자 입소 · 특별입국절차 유럽발(發) 모든 항공노선 탑승자로 확대 - (현)11개 국가→(확대)아시아5개국+유럽발 항공노선 전체 · (해외)이탈리아 확진자 2만4천여명, 스페인 8,744명, 전세계 치명률 4.01% 	<ul style="list-style-type: none"> · 재난 긴급 생활비지원 시민 71.4% 찬성 · 돌봄 중단된 장애인·어르신에 긴급돌봄 제공 · '착한 마스크' 캠페인 지원
'20.03.17.	확진:8,320(+84) 완치:1,401(+264) 사망:81(+6) 확진:267 완치:55	<ul style="list-style-type: none"> · '수도권 43명' vs '대구·경북 37명' 확진자 발생 역전, 수도권 방역 강화 · 전국 유·초·중·고 4월 5일까지 2주 개학 연장 · 특별입국절차 적용대상을 국내 모든 내·외국인 입국자로 확대 - (현)아시아5개국+유럽발 항공노선 → (확대)모든 내·외국인 입국자 · 한국사회복지협의회 취약계층 마스크 1만5천여장 지원 	<ul style="list-style-type: none"> · 생활치료시설 1,800병상 확보 · 서울시, 복지예산 요양보호사에 마스크 6만8천매 지원 · 집단감염 높은 사업장 시민제보, 불이익 노동자 구제 등 · 신천지교 서울내 2개 지파 본부 종합행정조사

코로나19 발생 현황 및 정부 대응 요약

일자	국내 발생	정부	서울시
'20.03.18.	확진:8,413(+93) 완치:1,540(+139) 사망:84(+3)	<ul style="list-style-type: none"> · 대구 요양병원 5곳에서 87명 확진, 집단감염 발생 · 코로나19 추경, 대구·경북 지원 1조394억원, 감염병 대응 대폭 증액 · 보건복지부 추경 3조6675억 원 확정, 감염병 대응역량 강화, 민생경제 지원 등에 투입 · 한국-WHO 코로나19 임상연구 국제협력 전문가 회의 개최 · 정부 코로나19 어려움 겪고 있는 소상공인 지원 대책 발표 · (해외)세계 총 감염자 20만명 돌파, 중국 40.4%, 이탈리아 15.7%, 이란 8%, 독일 5.1%, 대한민국 4.2% 순 · (해외)이탈리아 25일만에 누적 확진자 3만 넘어, 2,503명 사망 · (해외)국가별 경기부양책, 국민 지원대책 마련 	<ul style="list-style-type: none"> · 해외 접촉자 중심 확진 증가 · 서울시 전국 최초 '재난 긴급생활비 지원' 시행
	확진:270 완치:55	<ul style="list-style-type: none"> · 5일만에 확진자 100명대 진입, 대구 요양병원 등 집단감염에 의한 증가 · 총 확진자 8,565명, 격리해제 1,947명, 사망자 91명, 치명률 1.06% · 대구·경북 지역 요양병원 표본 진단검사 시행 · 이란 재외국민 귀국 지원, 방역 및 의료지원 대책 논의 · (해외)이탈리아 확진자 3만5천여명, 이란 1만8천여명, 프랑스·미국 9천여명 · (해외)보건의료체계별(공공vs민간주도) 감염병위기 대응 역량 논란 	<ul style="list-style-type: none"> · 서울시 '코로나19 추경(안) 8,619억원 편성, 117.7만 가구 재난 긴급 지원 · 다산콜센터 공공콜센터 최초 원격 재택근무시스템
'20.03.19.	확진:8,565(+152) 완치:1,947(+407) 사망:91(+7)	<ul style="list-style-type: none"> · 대구 대실요양병원(64명), 경북 서요양병원 관련(30명) 등 다수 집단감염 발생 · 복지부, 코로나19 대응 위해 긴급복지지원제도 개선 · 유럽발(發) 입국자 대상 검역 강화 추진 · (해외)총 사망자수 10,000명 이상, 이탈리아 34%, 중국 32.5%, 이란 12.8%, 스페인 8.3%, 프랑스 3.7%...잠정 치명률 4.09% 	<ul style="list-style-type: none"> · 서울시, '코로나19 중증응급 진료센터' 9개소 지정, 유증상 중증환자 즉각 진료
	확진:282 완치:58	<ul style="list-style-type: none"> · 이란 교민 귀국(80명), 유증상자 2명, KOICA 연수센터에서 격리 생활시작 · 종교시설, 실내 체육시설, 유흥시설 15일간 운영 중단 권고 	
'20.03.20.	확진:8,652(+87) 완치:2,233(+286) 사망:94(+3)	<ul style="list-style-type: none"> · 이란 교민 귀국(80명), 유증상자 2명, KOICA 연수센터에서 격리 생활시작 · 종교시설, 실내 체육시설, 유흥시설 15일간 운영 중단 권고 	<ul style="list-style-type: none"> · 서울시, '코로나19 중증응급 진료센터' 9개소 지정, 유증상 중증환자 즉각 진료
	확진:300 완치:64		
'20.03.21.	확진:8,799(+147) 완치:2,612(+379) 사망:102(+8)	<ul style="list-style-type: none"> · 이란 교민 귀국(80명), 유증상자 2명, KOICA 연수센터에서 격리 생활시작 · 종교시설, 실내 체육시설, 유흥시설 15일간 운영 중단 권고 	
	확진:324 완치:64		
'20.03.22.	확진:8,897(+98) 완치:2,909(+297) 사망:104(+2)	<ul style="list-style-type: none"> · 유럽발 모든 입국자 코로나19 진단검사 실시, 재유입 막기 위한 조치 강화 - 음성이어도 14일 자가격리 또는 능동감시 통해 사후관리 진행 · 복지부, 코로나19 긴급복지지원제도 개선 · 요양병원·요양시설 방역 관리 강화 · (해외)총 확진자 4일만에 20만→30만 돌파, 중국(27%), 이탈리아(17.8%), 스페인(8.4%), 독일(7.8%), 미국(7.5%) 순, 한국(2.9%)은 8번째 · (해외)이탈리아 총 확진자 53,578명, 사망자 4,825명, 잠정 치명률 9.00% 	<ul style="list-style-type: none"> · 예배강행 의사 밝힌 2,209개 교회 현장 점검, 예배 중지 요청 및 7대 방역수칙의 준수 여부 점검
	확진:324 완치:64		
'20.03.23.	확진:8,961(+64) 완치:3,166(+257) 사망:111(+7)	<ul style="list-style-type: none"> · 추가 확진자 64명 중 해외유입 14건(21.9%), 유럽 미주 유입 사례 지속 발생 · 중대본 정례브리핑 비대면 방식 전환, 15일간 강력한 사회적 거리두기 · 유럽발 입국자 유증상 152명 격리시설, 무증상 1,290명 임시생활시설 입소 · (해외)전 세계 확진자 전일대비 10.66% 증가, 치명률 4.49% · (해외)이란 중남미 등 코로나19 진단 키트 요청 및 한국 대응법 공유 요청 증가 	<ul style="list-style-type: none"> · 서울시, 종교집회 및 감염병 고위험사업장(실내 체육시설, 유흥시설 등) 점검 및 중단 권고
	확진:330 완치:64		
'20.03.24.	확진:9,037(+76) 완치:3,507(+341) 사망:120(+9)	<ul style="list-style-type: none"> · 추가 확진자 76명 중 해외유입 22건(28.9%), 유럽 18건, 미주 4건 등 · 중대본, 지자체 고강도 사회적 거리두기 현장점검 지속 실시 · (해외)중국 신규확진자 78명 중 74명 해외 역유입, 역유입 대책마련 시급 	<ul style="list-style-type: none"> · 해외유입 지속 증가, 미국 입국자 전원 자가격리 검토 · 서울시, 최대 50만원 재난긴급생활비지원
	확진:336 완치:72		
'20.03.25.	확진:9,137(+100) 완치:3,730(+223) 사망:126(+6)	<ul style="list-style-type: none"> · 추가 확진자 100명 중 해외유입 51건(51.0%), 유럽 29건, 미주 18건, 아시아 4건 등 · 3.27.부터 미국발(發) 입국자에 대한 검역 강화방안 발표 · 저소득층 230만 명 이동 263만 명 노인발자 참여자 54만 명에 소비쿠폰 지원 · 전국 835만명 건강보험료 경감대상자 지정, 월 건강보험료 50% 3개월 간 지원 · 코로나19로 운영 어려운 의료기관 위해 총 4,000억원 규모 융자 추진 · (해외)미국 27일만에 확진자 5만명 넘어 새로운 전진지 오명 10대 사망자도 발생 	<ul style="list-style-type: none"> · 구로구 소재 교회(만민중앙교회) 확진자 발생 · 서울시 8619억원 추경 사업회 본회의 통과 · 코로나19 피해소상공인 긴급수혈 '열혈의 약속' - 신용공급확대 및 절차 혁신
	확진:348 완치:72		

코로나19 발생 현황 및 정부 대응 요약

일자	국내 발생	정부	서울시
'20.03.26.	확진:9,241(+104) 완치:4,144(+414) 사망:131(+5)	<ul style="list-style-type: none"> · 신규확진자 104명중 해외유입관련 39건(유럽25, 미주11, 아시아 3) · 검역강화 위해 인천공항 옥외 위생소 설치, 해외입국자 자가격리 강화 · 국립보건연구원, 코로나19 치료제·백신실용화 연구 가속화 · 개학연장 지속적인 논의, 강력한 사회적 거리두기 해야 생활방역 전환 가능 · 지방자치단체별 코로나19로 인한 국민 생활안정 지원 대책 속속 발표 · (해외)이탈리아 일 사망 743명, 총 7,503명 사망, 치명률 10.09% 	<ul style="list-style-type: none"> · 서울 구로콜센터 확진자 160명(콜센터 건물 97명, 접촉자 63명), 수도권 내 가장 큰 집단감염 사례 · 서울시 재난긴급생활비 30일 신청, 총117만7천가구에 온라인 5부제, 찾아가는 접수 등으로 신속 지원 계획 · 서울시, 산천지 법안허가 취소
	확진:361 완치:81		
'20.03.27.	확진:9,332(+91) 완치:4,528(+384) 사망:139(+8)	<ul style="list-style-type: none"> · 대구시 제이미주병원 62명 집단감염 발생 - 대구 대실요양병원과 동일 건물, 26일 1명 확진 후 직원 72명, 환자 286명 전수조사 결과 61명 추가 확진 판정 받음 · 미국발(發) 입국자 검역 강화 - 유증상 87명 공항내 진단검사 후 임시대기시설 대기, 무증상 1,207명 14일간 자가격리, 증상 발생시 즉각 코로나19 진단검사 실시 · 장부, 만 7세 미만 자를 둔 200만 가구 아동 1인당 40만원 아동돌봄쿠폰 지급 · 학원, 종교시설 등 휴원 지속 권고 및 사회적거리두기 이행 상황 점검 · 보건복지부, WHO에 한국 방역 대응 현황과 경험 공유 · 장부, 코로나19 연구 자료·심평원 청구료 및 연구 성과 등 국제 공개 방안 마련 · (해외)총 확진자 50만명 돌파, 중국 16.2%, 이탈리아 14.88%, 미국 14.8% 등 	
	확진:376 완치:88		
'20.03.28.	확진:9,478(+146) 완치:4,811(+283) 사망:144(+5)	<ul style="list-style-type: none"> · 누적 완치자가 확진 격리자 넘어서는 2차 골든 크로스 나타남 · 대구소재 6개 병원 총85명(제이미주 74, 기타 11)확진됨, 대구시 요양병원 두차례 재검, 대구소재 정신병원 전수조사 결정 · 실내체육시설 등 사회적 거리두기 이행상황 점검 · 방호복 및 방역물품 국내 생산 기반 확대 계획 · (해외)총 확진자 60만명 돌파, 미국 17.4%, 이탈리아 14.4%, 중국 13.5% 등 · (해외)미국 확진자 총 104,463명, 사망자 1,702명, 확진자 10만명 돌파한 첫 번째 나라, 뉴욕 주 44,876명으로 절반 차지 	<ul style="list-style-type: none"> · 구로구 소재 교회(만민중앙교회) 3월 25일부터 현 재까지 7명 확진자 확인, 접촉자 조사중(교회 4명, 가족 등 접촉자 3명)
	확진:391 완치:93		
'20.03.29.	확진:9,583(+105) 완치:5,033(+222) 사망:152(+8)	<ul style="list-style-type: none"> · 신규확진자 중 해외유입 사례 41건(39%), 누적 412건(유럽 235, 미주109 등) · 보건복지부, 전국 약 200만 가구 1인당 40만원 아동돌봄쿠폰 지급 · (해외)이탈리아 총확진자 92,472명 사망자 10,023명 최초 사망자 1만명 넘음 · (해외)미국 확진자 12만명 넘음, 사망자 이탈리아에 두배 증가, 2천명 돌파 	<ul style="list-style-type: none"> · 박원순 시장 세계 45개 주요도시 시장들과 '코로나19 공동대응 화상회의' 서울의 노하우 공유
	확진:413 완치:93		
'20.03.30.	확진:9,661(+78) 완치:5,228(+195) 사망:158(+6)	<ul style="list-style-type: none"> · 모든 국가에서 입국하는 해외입국자 전원 14일 원칙적 격리 실시 · 심평원 세계 확산 대응 돕기위해 국내 코로나19 환자 데이터 공개 · (해외)전 세계 확진자 60만 넘은지 이틀만에 70만명 넘어, 미국(18.7%) 급증 	<ul style="list-style-type: none"> · 서울시 '비상경제대책TF' 가동, 5인 미만 소상공인 무급휴직자에 월 최대 50만원 지원, 관광업 100억원 지원 등
	확진:434 완치:92		
'20.03.31.	확진:9,786(+125) 완치:5,408(+180) 사망:162(+4)	<ul style="list-style-type: none"> · 교육부, 최초 초중고 신학기 온라인 개학 실시(4.9.이후 순차적 온라인 개학) · 유치원 및 어린이집 휴원 연장, 긴급보육 이용률 증가 · 보건복지부 저소득층 230만 명 대상 소비쿠폰 지급 시작 · 이탈리아 교민(530명) 임시항공편으로 인천공항 도착 예정(4.1.~2.) 	<ul style="list-style-type: none"> · 서울시, 코로나19로 매출감소로 이종고 겪는 임차인지원 위한, '착한 임대인' 선정등 다양한 지원 발표
	확진:454 완치:107		
'20.04.01.	확진:9,887(+101) 완치:5,567(+159) 사망:165(+3)	<ul style="list-style-type: none"> · 4.1.0시부터 모든입국자 14일 자가격리, 단기 체류 외국인 시설격리 · 어린이집·사회복지시설 휴원연장, 아동 긴급보육 이용률 등 점검 · 특별재난지역(대구경북 등) 취약계층 만성질환자에 의료기기 지원 · '코로나19 국민 위험인식' 3차 조사 결과, 응답자의 96% 외출 자제, 모임종교행사 불참 92.3% · (해외)유럽 코로나19 이탈리아 주춤, 프랑스·스페인서 기승 	<ul style="list-style-type: none"> · 서울시 재난긴급생활비 신청 2일만에 첫 지급 완료 · 치매돌봄 등 비대면으로 맞춤형 서비스 지속 제공 · 청년 상인이 만든 도시락 취약계층 전달 · 여의도한강공원 주차장 폐쇄
	확진:478 완치:117		

코로나19 발생 현황 및 정부 대응 요약

일자	국내 발생	정부	서울시
'20.04.02.	확진:9,976(+89) 완치:5,828(+261) 사망:169(+4)	<ul style="list-style-type: none"> · 국내발생 약 83.3%는 집단발생 연관성 확인, 기타 조사·분류 중 사례 10.7%, 해외유입 사례가 6.0% · 국내 코로나19 사망 대구 117명, 경북 41명, 경기 6명, 부산 3명, 울산 1명, 강원 1명으로 대구·경북에 집중(93.5%) · 경기도 전체 확진자 중 약 50%는 교회, 콜센터, 병원 등에서 발생한 집단감염 사례, 최근 의정부성모병원의 환자 발생 · 이탈리아 밀라노에서 임시항공편에 탑승한 우리 국민과 그 직계 가족 총 309명 4월 1일 14시 30분에 인천공항에 도착 · 보건복지부, 코로나19 등 국내 자체 백신 개발을 위한 대규모 연구 투자, 10년간 2천151억원 지원 · 국립보건연구원, 코로나19 치료제 현장 적용을 위한 임상연구 추진 	<ul style="list-style-type: none"> · 서울시민 10명 중 9명 사회적 거리두기 효과 인식, 서울시 대처 긍정평가 80.5% · 종합운동장 대규모 '워킹스루 선별진료소' 설치, 해외 입국자 전원 진단검사 실시 · 서울시, 재난긴급생활비 신청 14만2369명, 25명 지급 완료 · 서울시, 교육청·자치구 협력하여 노트북 5만2천여대 지원 · 사회적경제기업에 총150억원 규모 '코로나19 특별응답' 지원
	확진:494 완치:127		
'20.04.03.	확진:10,062(+86) 완치:6,021(+193) 사망:174(+5)	<ul style="list-style-type: none"> · 국내 확진자수 1만명 초과, 첫확진자 발생(1.20.) 이후 74일만 · 대구 지역사회전파 시작 이래로(2.18.) 45일만에 일일 확진자 10명 미만 · 경북 경산시 60대 개원 내과 의사 사망, 국내 첫 의료진 사망자 발생 · 정부, 긴급재난지원금 대상자 선정 원칙 마련, 건보료 합산 소득하위 70% · 아동돌봄쿠폰 전자상품권 준비완료, 4.13.부터 지급 · 코로나19 데이터 기반 임상연구 활성화를 위한 전문가 자문회의 개최 	<ul style="list-style-type: none"> · 서울시, 여의도 윤중로 버스노선 임시 우회, '벚꽃축제 보다 잠시 멈춤' · 사랑제일교회 집회금지명령 위반으로 고발 · 서울시, 코로나19 'AI 모니터링 콜시스템' 도입
	확진:513 완치:131		
'20.04.04.	확진:10,156(+94) 완치:6,325(+304) 사망:177(+3)	<ul style="list-style-type: none"> · 국내 잠정 완치율 62.27%(50% 돌파 일주일 만), 잠정 치사율 1.72% · 중대본, 강화된 사회적 거리두기 2주 연장(4.19.까지) - 목표: 일 확진자 수 50명 수준, 감염경로 알 수 없는 사례 5% 이하로 최소화 	<ul style="list-style-type: none"> · 무증상 해외입국자 검사 강화, 자가격리위반시 무관용 원칙 적용 · 서울시, 인천공항 입국자 전용 '외국인관광택시' 투입해 특별수송
	확진:533 완치:144		
'20.04.05.	확진:10,237(+81) 완치:6,463(+138) 사망:183(+6)	<ul style="list-style-type: none"> · 중대본, 코로나19 상황가운데 의료인력 안전한 환경 근무할 수 있도록 「감염예방 추진방안」 마련·시행 · 해외입국자 GIS 통합상황판 통해 다중 감시체계 구축, 무단 이탈시 '무관용 원칙'에 따라 엄정 처리 - 감염병예방법 위반 1년 이하의 징역 또는 1,000만원 이하 벌금(4.5 시행) 부과 	
	확진:558 완치:145		
'20.04.06.	확진:10,284(+47) 완치:6,598(+135) 사망:186(+3)	<ul style="list-style-type: none"> · 완치 후 재확진 사례 51건, 현재 재감염보다는 바이러스 재활성화로 판단 · 코로나19, 강화된 사회적 거리두기 지속 호소, 국민 피로도 급증 · 코로나19 피해 의료기관 지원 「의료기관 긴급지원자금」 융자신청 시작 · (해외)일 확진자 10만명 초과, 전세계 확진자 130만명, 미국 확진자 33만명, 사망 9,500여명 	<ul style="list-style-type: none"> · 서울시, '코로나19 타격' 문화예술계에 총50억 긴급지원
	확진:563 완치:151		
'20.04.07.	확진:10,331(+47) 완치:6,694(+96) 사망:192(+6)	<ul style="list-style-type: none"> · 영업 강행하던 서울시 유흥업소 확진자 발생 · 자가격리자 4만6천명, 75명 관련법 위반 사법처리 진행 중 · 국립보건연구원, 코로나19 백신 후보물질 제작 · WHO 5월 세계보건총회에서 한국 코로나19 대응 경험 기조 발제 요청 · WHO 국가별 치명률 격차, 전염 확산 수준, 국가 내 주요 감염군, 의료 인프라, 검사 진행 수로 평가 	<ul style="list-style-type: none"> · 서울시 첫 사망자 발생, 폐암 투병 구로 콜센터 가족 · 서울시 자가격리 무단 이탈자 원스트라이크아웃제 적용
	확진:571 완치:164 사망:2		
'20.04.08.	확진:10,384(+53) 완치:6,776(+82) 사망:200(+8)	<ul style="list-style-type: none"> · 이태원 술집(J바), 서래마을 술집(L바) 각각 1명, 3명 확진자 발생 · 일본, 동선 거짓진술 할 경우 2년 이하 징역, 2천만원 이하 벌금 · 보건복지부, 아세안 10개국과 한국의 방역 대응 경험 공유 · 고위험집단 방역강화, 학원에 대한 행정명령 강화 · 법무부, 활동범위 제한 명령 등 위반 외국인 최초 강제추방 · (해외)미국, 코로나 확진자 40만542명(치명률 약 3.2%)...최대 발생지 뉴욕 사망자수 9.11 테러 넘어 	<ul style="list-style-type: none"> · 고강도 '잠시 멈춤' 지속 당부 · 서울시장 유흥업소 집합금지 명령, 발생업소 118명 전원 자기격리, 전수조사
	확진:581 완치:169 사망:2		
'20.04.09.	확진:10,423(+39) 완치:6,973(+197) 사망:204(+4)	<ul style="list-style-type: none"> · 대구경북 사태 이후 신규확진자 51일만에 최저 수준, 그러나 재확진 사례 증가 · 국내 사망 204명(4.9.0시 기준)평균연령 77.4세, 203명이 기저질환자 · 국내 최초 온라인 개학(고3, 중3) · 일본, 유전자 변이 추적 지속, 의미있는 유전자 변이 발견되지 않아 · 단기 대량 검사 위한 "취합검사법" 프로토콜 제작, 집단 감염 선별 유용 · 코로나19 대응 손실입은 146개 의료기관 1,020억 원 개산급 지급 · (해외)전세계 확진자수 150만명 돌파, 미국, 스페인, 이탈리아 등 급증 	<ul style="list-style-type: none"> · 서울시, 한미미달무허가 영터리 손소독제 제조업체 적발 · 소형아파트다세대주택 등 엘리베이터에 손소독제 10만여개 비치
	확진:592 완치:174 사망:2		

코로나19 발생 현황 및 정부 대응 요약

일자	국내 발생	정부	서울시
'20.04.10.	확진:10,450(+27) 완치:7,117(+144) 사망:208(+4) 확진:597 완치:185 사망:2	<ul style="list-style-type: none"> · 생활방역위원회 1차 회의 개최, 코로나19 장기화 대비 · 스페인 교민 4월 11일, 13일 두 차례 특별 항공편으로 인천 도착 예정 · 보건복지부, 3~5월 특별재난지역 하위 50%, 그 외 지역 하위 40% 가입자 건강보험료 경감(30~50%) · 매칭서비스 통해 코로나19 진단도구 수출용 허가 획득 	<ul style="list-style-type: none"> · 서울시, 여의도 윤중로 버스 노선 우회...주말 한번 더 · 서울시, 시내버스 100% 방역...“에어컨 세척으로 코로나19 안심”
'20.04.11.	확진:10,480(+30) 완치:7,243(+126) 사망:211(+3) 확진:600 완치:195 사망:2	<ul style="list-style-type: none"> · 자기격리 지침 위반자 전자손목밴드(안심밴드) 착용하여 관리 방안 논의 · 전화상담·처방 수가 개선 및 격리실 입원료 적용 개선방안 마련 · 단거류 외국인 임시생활시설 의무적 14일 격리(4.1.0시 이후), 현재 81.7% 입소 	
'20.04.12.	확진:10,512(+32) 완치:7,368(+125) 사망:214(+3) 확진:602 완치:202 사망:2	<ul style="list-style-type: none"> · 국내 확진자 나흘째 30명 안팎, 완치율 70% 넘어. 그러나 해외 유입, 재확진(111명) 사례 늘어나 · 코로나19 자가격리자 투표 관련 방역지침 마련 <ul style="list-style-type: none"> - 일반인과 자가격리자 동선 최대한 분리, 선거 관리 요원의 감염 노출 최소화 원칙 · 4.13.0시부터 미국발 입국자 전원 자가격리 후 3일 이내 모두 진단검사 실시 	<ul style="list-style-type: none"> · 서울시 4월 신규확진자 중 57%가 20~30대, 나와 추약자들 위해 '잠시 멈춤' 당부
'20.04.13.	확진:10,537(+25) 완치:7,447(+79) 사망:217(+3) 확진:610 완치:214 사망:2	<ul style="list-style-type: none"> · 코로나19 재확진 현재 116명(4.13.0시), 누적 확진 중 약 1.1%(대구경북 다수) · SNS '사회적 거리두기' 키워드 정보량 최근 5일 사이 약 60% 감소 · 금주 후반, 사회적 거리두기 성과 평가, 생활방역 체제로의 전환여부 논의 · 코로나19 관련 자가격리 조치 2차례 위반 60대, 구속영장 첫사례 · 보건복지부, 코로나19 극복을 위한 아동돌봄쿠폰, 약 230만 아동에 1인당 40만원 돌봄포인트 지급 완료 	<ul style="list-style-type: none"> · 서울시, 알바 잃은 892명 청년수당(2개월 1인당 50만원) 조기지급 · 서울신용보증재단, 대규모 인력 투입 보증처리속도↑ · 서울시 코로나 블루 방지를 해 다양한 프로그램 제공
'20.04.14.	확진:10,564(+27) 완치:7,534(+87) 사망:222(+5) 확진:613 완치:228 사망:2	<ul style="list-style-type: none"> · 코로나19 재확진 124명(4.14.0시), 방역당국 바이러스 변이 관계 조사 · 美 보건복지부 장관 요청, 우리의 코로나19 대응 경험 공유 · 정부, 코로나19 치료제·백신 개발의 조기 성공을 지원하기 위한 범정부 지원 체계 운영 방안 마련 · 일본 4.14.(화)부터 권역 감염병 전문병원과 국가지정 입원치료 병상 운영 참여희망기관 공모 · WHO 코로나19 특사, 마스크 착용 보편적 일상 될 것...1850년 콜레라 후 적응했던 혁명과 같아 	<ul style="list-style-type: none"> · 서울시 3월 감소했던 통행량 4월 증가추세, 느슨해진 사회적 거리두기 · 서울시, 주민참여형 마스크 생산단체에 MB필터 74만장 지원 · 집에서 박물관 체험...서울역사박물관 전시 온라인 VR서비스
'20.04.15.	확진:10,591(+27) 완치:7,616(+82) 사망:225(+3) ※미발표	<ul style="list-style-type: none"> · 신규 확진자 27명 중 11명 수도권, 재확진 지속 증가(133명) · 제21대 국회의원 선거, 발열체크, 손세정제 사용, 투표 대기 1m 거리두기, 투표 시 비닐장갑 착용 등 방역 철저 · WHO 기준 한국 코로나 위험 '3단계'로 내려와...‘총선 휴일’ 생활방역 전환 고비 	<ul style="list-style-type: none"> · 박원순 서울시장, 이란 테헤란 시장 코로나19 대처·협력 방안 화상통화 · 서울시, 긴급경영안정자금·서울사랑상품권 등 지자체 상권살리기 노력
'20.04.16.	확진:10,613(+22) 완치:7,757(+141) 사망:229(+7) 확진:619 완치:250 사망:2	<ul style="list-style-type: none"> · 코로나19 재확진 141명, 검사 오류, 죽은 바이러스 '조각' 가능성 두고 조사 · 정부, 긴급재난지원금 세부기준 발표, 고액자산가 제외, '20.3월 기준 건보료 소득하위 70% 해당자 · 제2차 생활방역위원회 개최, 생활방역 전환 가능성, 준비사항 등 논의 · 국립보건연구원, 코로나19 예방 백신 후보물질 국내 임상1·2상 진행 예정 · 질병, 코로나19 환자 혈액 및 배설물(노, 분변)을 통한 전파가능성 희박 	<ul style="list-style-type: none"> · 서울시, 재난긴급생활비 신청 55만 돌파, 1인가구(36.2%), 40대(22.6%) 신청률 가장 높아 · 코로나19 마음 돌보는 온라인 캠페인 및 의료진 헌신 감사와 존경 블루라이트 캠페인 전개
'20.04.17.	확진:10,635(+22) 완치:7,829(+72) 사망:230(+1) 확진:621 완치:268 사망:2	<ul style="list-style-type: none"> · 검역소 신규 확진자 11명(신규 확진자 중 50% 이상), 입국자들의 2주간 자가격리 수칙 철저한 준수 필요 · 민관합동 코로나19 치료제, 백신제 개발「범정부 실무추진단」 발족 · 국민연금, 위기대응 TF가동 등 코로나19 대응 · 생활방역 관련 대국민 의견수렴, '아프면 쉬다', '손씻기', '2회 환기 및 소독' 등 생활방역 지침 준비 	<ul style="list-style-type: none"> · 서울시민 97% 생활방역 전환 필요, 그러나 63.6% 아직 이르다, 통제 가능 대응체계 갖춰야

코로나19 발생 현황 및 정부 대응 요약

일자	국내 발생	정부	서울시
'20.04.18.	확진:10,653(+18) 완치:7,937(+108) 사망:232(+2) ※미발표	<ul style="list-style-type: none"> · 재확진자 163명, 대구 41.1%, 재발까지 13.5일 소요, 무증상 52.6% 등, 2차 전파 여부 단정 못해 · 논산 훈련소 2명 확진자 발생(전날 포함 3명, 모두 신천지 신도), 집단감염 우려 · 4.1.~12. 해외입국자 일평균 3,611명, 20~30대 40%, 해외유학생 등 입국 지속 · 4.11. 1차 입국한 스페인 귀국 국민 39명 중 12명 유증상, 1명 양성 판정 	
'20.04.19.	확진:10,661(+8) 완치:8,042(+105) 사망:234(+2) 확진:624 완치:288 사망:2	<ul style="list-style-type: none"> · 사회적 거리두기 즉시 완화 국민 36.7% 동의, 63.3% 반대 · 중대본, 5월 5일 까지 완화된 사회적 거리두기 추진, 불확실한 감염경로, 세계적 대유행 등 위험요인 존재 <ul style="list-style-type: none"> - 위험도 상대적으로 낮은 실외 · 분산시설 단계적 운영 재개 등 - 일상 복귀 아닌, 생활방역으로 전환하기 위한 준비 · 공적마스크 대리 구매 시 가족관계증명서 인정 등 · 보건복지부, 한-중남미 코로나19 대응 웹 세미나, 코로나19 대응 경험 중남미 국가와 공유 	<ul style="list-style-type: none"> · 서울 지하철 '코로나19' 제로 비결 알려달라, 남미 45개국 지하철 운영 협회 요청으로 화상회의 진행
'20.04.20.	확진:10,674(+13) 완치:8,114(+72) 사망:236(+2) 확진:624 완치:304 사망:2	<ul style="list-style-type: none"> · 해외유입 확진자 1,006명(4.20.0시), 20~30대 비율 높고, 지역 사회 감염 유도 확진자 6.1% 157명 확진자 발생 · 보건복지부 G20 화상 보건장관회의, 코로나19 대응 경험 공유, 보건복지 분야 국제 공조 강조 · 코로나19 예방 위한 시험 방역 관리 안내서 마련, 감염관리 책임자 지정하고 좌석 간격은 1.5m 이상 · 초등학교 저학년(1~3학년) 학생들 온라인 개학 · 교육부 5월 고3부터 단계적 등교 개학여부 다음 주 확정, 오늘 초1~3 온라인 개학, 접속장애 최대 고비 · 전 세계 확진자수 2,335,433명(치명률 7.02%), 전일대비 3.24% 증가 (영국 5.12%, 미국 3.19% 등) 	<ul style="list-style-type: none"> · 박원순 시장, 글로벌 리더들과 '코로나19 화상 세미나' 서울시의 방역 경험과 노하우 소개 · 서울시, '코로나19 운영난' 어린이집 고용유지 위한 인건비 75억, 방역물품 63억 긴급지원 · 서울시 모든 소상공인 무급휴직자에 고용유지 지원금 지급, 근로자 2개월 최대 100만원까지
'20.04.21.	확진:10,683(+9) 완치:8,213(+99) 사망:237(+1) 확진:626 완치:315 사망:2	<ul style="list-style-type: none"> · 중대본 생활 속 거리두기 지침 발표, 후속 조치 원활한 추진위한 추진 체계 구축, 법령 개정 등 추진 · 공공 실외체육시설(축구장, 야구장, 간이운동장 등), 국립공원, 자연휴양림 등 제한적 개방 계획 · 교육부 '신학기 개학 준비 추진단' 논의, 초·중·고 등교 시기·방법 5월 초 생활방역 전환 여부 연계해 결정 	<ul style="list-style-type: none"> · 서울시, 코로나19로 위축된 외국인투자기업에 고용 및 교육훈련 보조 '고용유지지원금' 최대 2억 원 · 가락강서 농수산물도매시장 2,834개 임대시설로 6개월간 50% 감면 · 코로나19 기간 동안 3만여 노인에 맞춤형봉사서비스 제공
'20.04.22.	확진:10,694(+11) 완치:8,277(+64) 사망:238(+1) 확진:628 완치:322 사망:2	<ul style="list-style-type: none"> · 코로나19 경보 두달째 '심각', 정부 '하향 검토 안해' · 중화항체 형성 된 완치자 중 48% 코로나19 양성 반응, 바이러스 체내 잔류 기간 차이 등 추가 연구 진행 예정 · 생활 속 거리두기 집단방역 기본수칙 공개(2회 정기, 방역관리자 지정 등) · 코로나19 대응 국제 방역협력 총괄 TF 운영 국제사회 협력 요청 체계적 부응 	<ul style="list-style-type: none"> · 서울시, 감염취약 민간 다중이용시설에 비접촉식 체온계 6만5천개 지원 · 의료진 헌신에 감사하는 블루라이트 캠페인 참여 잇따라
'20.04.23.	확진:10,702(+8) 완치:8,411(+134) 사망:240(+2) 확진:628 완치:342 사망:2	<ul style="list-style-type: none"> · 국내 사망자 240명(4.23.0시), 치명률 2.24%, 대구경북 90.9%, 65세 이상 85.8% · 김영병 전담병원 조정 방안 6개 병원(7,500병상) 수도권위 최소 유지, 김중경 · 의료인 응원캠페인(#덕분에잘못지) 4.16시작, 8일째 진행 중 각처 감사존경 이어져 · 「감염병 예방 및 관리에 관한 법률」 하위법령 개정안 입법예고 <ul style="list-style-type: none"> - 감염병 예방관리 및 지원강화, 감염병방역체계 관리 안전성 확보, 백신 수급관리 강화 등 기타 사항 	<ul style="list-style-type: none"> · 서울시, 연매출 2억원 미만 자영업자에 '생존자금' 70만원×2개월 현금지급
'20.04.24.	확진:10,708(+6) 완치:8,501(+90) 사망:240(-) 확진:628 완치:362 사망:2	<ul style="list-style-type: none"> · 코로나19 치료제·백신개발 범정부 지원단 본격 가동 <ul style="list-style-type: none"> - 치료제·백신개발 동향 점검, 연구 지원을 위한 제도개선 추진 등 · 생활 속 거리 두기 분야별 세부 지침(초안) 공개 · 코로나19 등교 대비 학교 방역 준비상황 점검 · 자가격리 이탈자 관리 강화, 안심밴드 4.27.부터 착용 관리 예정 	<ul style="list-style-type: none"> · 서울시, 신천지 유관단체 HWPL 법인설립허가 취소 · 서울신용보증재단, 소상공인 15%이상 고리 대출→1.5% 저금리 전환 · 서울교통공사, 사랑의 헌혈 · 농산물 기부로 코로나19 극복 동참

코로나19 발생 현황 및 정부 대응 요약

일자	국내 발생	정부	서울시
'20.04.25.	확진:10,718(+10) 완치:8,635(+134) 사망:240(-) ※미발표	<ul style="list-style-type: none"> · 중대본, 의료진과 방역 관계자들에 예술 통한 '치유(힐링)' 프로그램 제공 계획 · 4.11. 1차 귀국한 스페인 귀국 국민 39명, 4.26. 임시생활시설 퇴소 - 4.13. 2차 입국 스페인 귀국 국민 43명, 4.28. 자가격리 조치 해제 예정 	
'20.04.26.	확진:10,728(+10) 완치:8,717(+82) 사망:242(+2) ※미발표	<ul style="list-style-type: none"> · 중대본, 코로나19 정부 대책 실효성 향상 위해 '코로나19 정책 대응 패키지' 홍보 강화 계획 마련 논의 · 사회복지시설 방역관리 이행 사항 점검 <ul style="list-style-type: none"> - 1단계 시설 전체 자체 점검 체크리스트, 2단계 지자체 중 10% 선정 현장점검 실시, 3단계 보건복지부 일부 시설 지자체와 합동점검 5.1.까지 완료 	
'20.04.27.	확진:10,738(+10) 완치:8,764(+47) 사망:243(+1) 확진:629 완치:393 사망:2	<ul style="list-style-type: none"> · 생활속 거리두기 이행 관련 부처별 방역지침 마련, 공공 시설 단계적 운영 재개 계획 마련 · 요양병원, 생활시설 등 고위험 집단시설 중 확진자 발생 기관 대상 주2회 주기적 재검 실시 계획 	<ul style="list-style-type: none"> · 박원순 시장, 「제1회 WEA 컨퍼런스:팬데믹과 동아시아」 주제 발표 · 서울시민, 감염병 대유행 직후 '실업보다 감염병이 더 위험' 인식(서울서베이)
'20.04.28.	확진:10,752(+14) 완치:8,854(+90) 사망:244(+1) 확진:633 완치:427 사망:2	<ul style="list-style-type: none"> · 코로나19 발생 100일, 중국 유입→신천지, 대구·경북 중심 지역 사회 전파→수도권 집단감염→해외유입 확산 · 코로나19 대응 국제 방역협력 총괄 TF 1차 회의 개최 <ul style="list-style-type: none"> - 국제 방역협력 총괄 T/F 운영계획안 및 「K-방역」주제별 웨세미나(webinar) 시행계획안에 대해 협의하였음 · 안심밴드, 자가격리자 안전관리 앱 등 활용 자가격리자 관리 강화 · 국민안심병원 시행(2.24.)이후 현재 상급종합병원 29개 포함, 총347개 운영 	<ul style="list-style-type: none"> · 서울시 재난긴급생활비 8 월말까지 사용 연장(4.26. 현재 144만 가구 신청) · 코로나19 피해 예술인 긴급지원 15억 추가 투입 · 장애인활동지원사 3만명 방역물품지원
'20.04.29.	확진:10,761(+9) 완치:8,922(+68) 사망:246(+2) 확진:633 완치:437 사망:2	<ul style="list-style-type: none"> · 재확진 277명(4.28.기준) 바이러스 재활성화 불가능, 완치 후 민감도 높은 PCR 검사시 잔재 검출 확률 높아 · 확진자 5% 소아·청소년, 신천지 관련 41.6%, 성인보다 증상 경미, 사망하거나 중증 진행한 환자 없었음 · 연휴기간(4.30.~5.5.) 지자체별 코로나19 대비 특별방역대책 마련 · 대구·경북 16개 생활치료센터 4.30. 운영 종료(총3,037명 환자 완치) · 코로나19 진단키트 FDA 긴급사용승인 총 4개, 복지부 등 취득 온라인 설명회 개최 	<ul style="list-style-type: none"> · 서울시, 코로나19 대응 최신 지침 앱으로 확인, 전국 최초 모바일 서비스 · 서울어린이대공원, 어린이날 행사 전면 취소
'20.04.30.	확진:10,765(+4) 완치:9,059(+137) 사망:247(+1) 확진:633 완치:453 사망:2	<ul style="list-style-type: none"> · 신규확진자 4명 모두 해외유입, 국내 발생 최초 0명 기록 · 코로나19 의료진 응원 캠페인 "덕분에 챌린지" 활발히 진행 · 황금연휴 기간 관광지 및 인근지역 방역수칙 점검 강화 계획 	<ul style="list-style-type: none"> · 서울시, 코로나19 경제부담 줄이기 위해 기후변화기금 금리 대폭 인하
'20.05.01.	확진:10,774(+9) 완치:9,072(+13) 사망:248(+1) 확진:634 완치:455 사망:2	<ul style="list-style-type: none"> · 국립문화시설(박물관, 미술관, 도서관) 부분적 운영 재개 계획 발표 · 체류 자격 상실한 약39만 외국인 및 노숙인 등 방역관리 방안 발표 	<ul style="list-style-type: none"> · 박원순 시장, 5일 프로야구 개막 앞두고 경기장 방역 직접 챙겨 · 코로나19 지친 시민 응원 위한 '산속영화관:자동차 극장', 온라인 전시 오픈
'20.05.02.	확진:10,780(+6) 완치:9,123(+51) 사망:250(+2) 확진:635 완치:463 사망:2	<ul style="list-style-type: none"> · 중대본 수도권 일부지역 요양병원 표본 진단검사 결과 모두 음성 <ul style="list-style-type: none"> - 서울 구로구, 은평구, 경기 성남시, 의정부시, 군포시 등 5개 시군구 전체 요양병원 6,544명. 코로나19 검체취합검사 방법 활용 진단검사 결과 모두 음성판정 · 선별진료소 발생 초기 257개소(1.27.), 최대 639개소(3.20.)확대, 운영 축소해 현재 638개소(5.1.)운영 중 <ul style="list-style-type: none"> - 코로나19 발생 양상 및 수요 변화에 따라 자동차 이동형, 도보 이동형 등 다양화 운영 - 향후 운영성과 평가, 포스트 코로나 대비를 위한 사전준비 계획 중 	
'20.05.03.	확진:10,793(+13) 완치:9,183(+60) 사망:250(-) 확진:637 완치:473 사망:2	<ul style="list-style-type: none"> · 5일로 사회적 거리두기 종료, 6일부터 생활 속 거리 두기 전환 발표 <ul style="list-style-type: none"> - 사회적 거리두기 기간동안 신규 확진자 감소, 집단발생 감소, 방역망 내 관리 비율 안정화 - 운영중단 공공시설 위험도 고려 방역지침 마련 후 단계적 운영 재개 - 생활속 거리두기 개인, 집단 방역 기본 수칙 및 보조수칙 발표 	<ul style="list-style-type: none"> · 서울시, 제2회 추경 통해 총2조8,329억원 코로나 대응 긴급지원 · 5월 어린이날 공원 내 모든 행사 전면 취소 · 생계위기 특수고용·프리랜서에 특별지원금 50만원 현금지급

코로나19 발생 현황 및 정부 대응 요약

일자	국내 발생	정부	서울시
'20.05.04.	확진:10,801(+8) 완치:9,217(+34) 사망:252(+2)	<ul style="list-style-type: none"> · 코로나19 대응 국제 방역협력 총괄 TF 주관 전 세계 보건의료 관계자와 함께 “K-방역 제1차 웹세미나” 개최 · 국민대상 생활방역 의견수렴, “아프면 3~4일 쉬는게 제일 어려워” · 중대본 건강보험 선지급제도 5월에서 6월까지, 1개월 연장 추가 지원 · 코로나19 장기화 대비 의료이용체계 개선 방안 발표 <ul style="list-style-type: none"> - 호흡기전담클리닉 지정·운영, 전화상담·처방 운영 개선 등 	
	확진:637 완치:481 사망:2		
'20.05.05.	확진:10,804(+3) 완치:9,283(+66) 사망:254(+2)	<ul style="list-style-type: none"> · 중대본, 감염병 전담병원 병상운영 조정, 감축 계획 발표 <ul style="list-style-type: none"> - (4.23.)9개병원 500여개 병상,(4.28.)8개병원 1,200여개 병상 감축 - 5월 6일 7개 전담병원 지정해제 등 총 1,725병상 감축 계획 	
	확진:637 완치:489 사망:2		
'20.05.06.	확진:10,806(+2) 완치:9,333(+50) 사망:255(+1)	<ul style="list-style-type: none"> · 코로나19 치료제·백신 개발기업 애로사항 신속 해결 <ul style="list-style-type: none"> - 현재 치료제 분야 14개사(社)와 백신 분야 7개사를 중점 지원 후보군으로 설정하여 개발 현황, 기업 지원 수요 등을 파악하여 관리 중임 - 코로나19 치료제·백신개발 범정부 지원단은 기업의 어려움을 신속히 해결하기 위해 5월 6일(수)과 7일(목) 보건산업혁신창업센터(서울 중구)에서 코로나19 치료제·백신 개발기업 심층 상담을 진행함 	<ul style="list-style-type: none"> · 박원순 시장, 코로나19 방역협조 요청 천주교, 기독교계 대표와 만남 · 서울형 생활속 거리두기 발표 · 서울시, 코로나19 대응 노하우 해외공유 사이트 오픈, 방문 2백만부 돌파 · 서울시, 50인 미만 사업체까지 고용유지지원금 추가지원
	확진:637 완치:494 사망:2		
'20.05.07.	확진:10,810(+4) 완치:9,419(+86) 사망:256(+1)	<ul style="list-style-type: none"> · 용인 66번 확진자 발생, 연휴동안 이태원 클럽 5개 업소 방문 및 수원, 성남, 강원도 등 방문, 전 지역 추가확산 우려 · 생활속 거리두기 국민 참여 위한 홍보 적극 진행, 다양한 콘텐츠 개발 계획 · 코로나19 보건복지부-질병관리본부 온라인 외신 브리핑 개최 <ul style="list-style-type: none"> - 외신 브리핑을 통해 우리나라의 코로나19 대응 방역에 관하여 정책과 기술이 어우러진 종합 정보 전 세계 알리 	<ul style="list-style-type: none"> · 박원순 시장, 콜롬비아 부통령에 코로나19 대응 노하우 공유 · 시립 은평병원, 코로나19 극복위한 ‘발달장애아동 및 가족 행동지침’ 안내
	확진:637 완치:508 사망:2		
'20.05.08.	확진:10,822(+12) 완치:9,484(+65) 사망:256(-)	<ul style="list-style-type: none"> · 이태원 클럽 집단감염 관련 확진자 15명 이상 추가, 총 19명 · 중대본 이태원 클럽관련 지방자치단체와 상황 공유 위한 긴급회의 소집 · 클럽 등 유흥시설 한달간 행정명령 시행(5.8.20시부터) · 범정부 지원으로 코로나19 치료제·백신 개발 가속화 · 코로나19 상시감사체계 강화 위한 SARI, ARI 감사대상 의료기관 확대 운영 · K-방역모델 국제표준화 위한 민간 전문가 협의회 본격 가동 · 식문화 개선, 외식문화 개선을 통한 생활 방역 추진 계획 발표 	<ul style="list-style-type: none"> · 휴관했던 63개 문화시설 단계별 운영 재개 · 코로나 피해 여행사에 전국 최초 현금지원 시작 · 이태원 일대 유흥시설 44개소 긴급점검
	※미발표		
'20.05.09.	확진:10,840(+18) 완치:9,568(+84) 사망:256(-)	<ul style="list-style-type: none"> · 이태원 클럽 집단감염 사태로 인한 확진자, 검사 수요 다시 급증 · 지자체별 용인시 확진자 관련 방역조치 실행 점검 <ul style="list-style-type: none"> - 서울시, 인천시, 강원도, 경기도 중심 용인시 확진자 관련 방역조치 현황 및 계획 점검 · 수도권(서울, 인천, 경기) 코로나19 병상 공동대응체계 구축 계획 마련 	<ul style="list-style-type: none"> · 박원순 시장, 서울시내 모든 유흥시설 집합금지 명령 발표 · 용인66번 확진자 관련 동선 조사, 1,500여명 대상 유선 출입여부 및 동선 확인 등
	※미발표		
'20.05.10.	확진:10,874(+34) 완치:9,610(+42) 사망:256(-)	<ul style="list-style-type: none"> · 용인시 확진자 관련, 지자체별 유흥시설 합동점검 실시, 접촉자방문자 신속 진단검사 추진 중, 주말 비상 선별검사체계 지속 유지 · 중대본 일반 국민 대상 코로나19 항체가(면역도) 조사 계획 발표 · 5.13.~5.29. 권역별 대학 방역 관리 현황 현장 점검 실시 	<ul style="list-style-type: none"> · 서울시민 코로나19 경각심 30~40대 가장 높아, 76.5% 서울시 대응 신뢰, 당면과제 1순위 경제 회복
	확진:669 완치:541 사망:2		
'20.05.11.	확진:10,909(+35) 완치:9,632(+22) 사망:256(-)	<ul style="list-style-type: none"> · 이태원 클럽 집단감염 86명(5.11.0시), 수도권 79명, 남성 78명, 20대가 58명으로 가장 많아 · 이태원 관련 감염확산으로 등교수업 일정 조정, 고3 등교수업 당초 5.13.에서 5.20.로 1주 연기 등 · 중대본, 코로나19 지역사회 취약집단 시설 강화 위해 요양병원, 정신병원 진단검사 적용 확대 	<ul style="list-style-type: none"> · 서울시 코로나19 이태원 클럽 집단감염 관련 익명 검사도 불사, 유사유흥업소 방역수칙 단속 강화 · 서울시, 대중교통 6월 중 혼잡도 회복 예상, ‘생활속 거리두기’방안 발표 “승객 분산·혼잡시 마스크 필수”
	확진:690 완치:547 사망:2		

코로나19 발생 현황 및 정부 대응 요약

일자	국내 발생	정부	서울시
'20.05.12.	확진:10,936(+27) 완치:9,670(+38) 사망:258(+2)	<ul style="list-style-type: none"> · 이태원클럽 집단감염 102명(5.12.0시), 첫 환자 보고 7새 만에 100명 넘어(클럽 방문자 73명, 그 외 29명) · 검사 대상 범위를 확대 일4,000~5,000건 수준 진단 검사 1만 2000건 이상으로 증가(5.11일 4,604건 → 5.12일 12,398건) · 중대본 ARI, SARI 등 호흡기 감염 감시 체계 코로나19 감염 추가, 대상 의료기관 확대 환자 발생 감시 · 보건복지부 '20년 상반기 '적극 행정통한 코로나19 방역', '국민 건강 보호', '신속한 경제지원'등 행정 우수사례 발표 · 긴급재난지원금 온라인 신청 첫날 180만7715가구 신청, 서울 40여만 가구, 경기 47만여 가구 등 수도권이 48.1% · (해외)중국 다시 두 자릿수 확진자 증가 비상, 무증상 슈퍼전파자, 우한에서도 다시 집단감염 사례 확인 	<ul style="list-style-type: none"> · 용산구 워크스루 선별진료소 개소, 300~400명 긴줄...익명조사 실시 후 검사건수 2배가량 증가 · 서울시 기지국 접촉자 10,905명, 카드이용자 494명 명단 확보, 검사 및 자가격리 통보 · 박원순 시장, 포스트 코로나 시대 정책토론회 기조 연설 통해 '표준도시 서울' 만들기 5대 비전 제시
	확진:703 완치:554 사망:2	<ul style="list-style-type: none"> · 이태원 집단감염 119명(5.13.19시), 서울 확진자 69명, 대다수 확진자 2~30대로 활동반경 넓고 접촉자 많아 · 이태원 클럽·주점 9곳 방문자 전수조사, 신용카드 내역 조회, 기지국 접촉자 파악 등 방문자 신속 추적 노력 · 코로나19 대응 국제 방역협력 총괄TF 5월 13일 제2차 웹세미나 개최(5.4. 1차 웹세미나 73개국 903명 시청) · 코로나19 감염병 전담의료기관 '손실보상 신속 지급', '응자지원 확대', '건강 보험 특별 재정지원'등 추진 결정 · 외교부 코로나19 모범 대응 등 국제사회 신뢰 바탕 '유엔 보건안보 우호국 그룹' 출범 주도 	<ul style="list-style-type: none"> · 서울시 3번째 사망자 발생, 82세 남성 3월 완치 후 급성호흡기관증후군으로 숨져 · 서울시 익명검사 실시 후 보건소 검사수요 6~10배 폭증(12일 8,343건) · 서울시 '무증상 전파' 확산 차단 위해 '선제 검사 위원회' 설치, 플링 검사 등 해법 찾아갈 계획
'20.05.13.	확진:10,962(+26) 완치:9,695(+25) 사망:259(+1)	<ul style="list-style-type: none"> · 코로나19 신규 확진 29명(5.14.0시)중 26명 국내발생, 3차 전파 추정 사례보고, 4차, 5차 등 'N차 감염' 연쇄감염 가속 우려 · 15개 시도 유흥시설 집합금지, 11개 시도 감염검사 시행, 9개 시도 대인접촉 금지 등 확산 방지 지속 조치 · 학부모 불안감 커져, 교육부 이번 주중 방역 당국 분석 지켜보며 다음 주 초 등교 추가 연기 여부 발표 · 제3차 비상경제 중대본 회의, '감염병 대응 산업 육성 방안' 발표, 방역·예방, 검사 진단, 치료 등 3단계 산업 육성 계획 	<ul style="list-style-type: none"> · 서울시 4번째 사망자 발생, 61세 남성 3월 완치 후, 세균성 폐렴으로 숨져 · 서울시 익명검사 도입 후 검사건수 8배 증가, 누적 검사수 2만4082건, 박원순표 '익명검사' 전국 확대 · 서울시 15일부터 학원 1212곳 방역지침 준수 점검
	확진:714 완치:564 사망:4	<ul style="list-style-type: none"> · 한·중·일 보건장관, 코로나19 대응 보건 협력강화 방안 논의 · 제7차 건정심, 코로나19 예방관리 및 치료 적극, 선제적 대응 방안 논의 · 제4차 생활방역위원회 개최, 코로나19 위험도 평가, 이태원 클럽 관련 방역상황 점검 · 코로나19 치료제·백신 개발 등 극복 위한 헬스케어 미래포럼 개최 	<ul style="list-style-type: none"> · 서울시, '코로나 극복 희망 콘서트' 온라인 생중계
'20.05.14.	확진:10,991(+29) 완치:9,762(+67) 사망:260(+1)	<ul style="list-style-type: none"> · 5.15. 18시 기준, 자기격리자 총 36,926명(국내 발생 5,096명, 해외 입국 31,830명), 안전관리 앱, 안심 밴드 등 ICT 활용 관리 방안 지속 운영 · 생활속 거리두기 지속 홍보 및 29,607개소 방역수칙 준수 점검 	<ul style="list-style-type: none"> · 서울시민 1,000명, 이태원 집단감염 '적극검사 명령 적절했다 75%', '익명검사 도움됐다 95.2%
	확진:714 완치:564 사망:4	<ul style="list-style-type: none"> · 정부, 2주간 방역관리 상황과 위험도 평가, "이태원 클럽 집단감염 발생했지만, 통제력은 체계가 감당 할 수 있는 범위로 유지되고 있어" - 신규 확진자 1일 평균 18.4명, 치료중 환자 1,000명 이하 감소 등 · 지자체, 경찰, 소방처 합동 전국 유흥시설 8,925개소 심야 특별점검 실시(5.16.) - 6,768개 유흥시설 영업 중지, 위반사실 13건 발견 행정지도 실시 · 5.18.부터 약 8주간, 군입대 장병, 입영 전 코로나19 진단 	
'20.05.15.	확진:11,018(+27) 완치:9,821(+59) 사망:260(-)	<ul style="list-style-type: none"> · 5.15. 18시 기준, 자기격리자 총 36,926명(국내 발생 5,096명, 해외 입국 31,830명), 안전관리 앱, 안심 밴드 등 ICT 활용 관리 방안 지속 운영 · 생활속 거리두기 지속 홍보 및 29,607개소 방역수칙 준수 점검 	
	확진:725 완치:569 사망:4	<ul style="list-style-type: none"> · 정부, 2주간 방역관리 상황과 위험도 평가, "이태원 클럽 집단감염 발생했지만, 통제력은 체계가 감당 할 수 있는 범위로 유지되고 있어" - 신규 확진자 1일 평균 18.4명, 치료중 환자 1,000명 이하 감소 등 · 지자체, 경찰, 소방처 합동 전국 유흥시설 8,925개소 심야 특별점검 실시(5.16.) - 6,768개 유흥시설 영업 중지, 위반사실 13건 발견 행정지도 실시 · 5.18.부터 약 8주간, 군입대 장병, 입영 전 코로나19 진단 	
'20.05.16.	확진:11,037(+19) 완치:9,851(+30) 사망:262(+2)	<ul style="list-style-type: none"> · 정부, 2주간 방역관리 상황과 위험도 평가, "이태원 클럽 집단감염 발생했지만, 통제력은 체계가 감당 할 수 있는 범위로 유지되고 있어" - 신규 확진자 1일 평균 18.4명, 치료중 환자 1,000명 이하 감소 등 · 지자체, 경찰, 소방처 합동 전국 유흥시설 8,925개소 심야 특별점검 실시(5.16.) - 6,768개 유흥시설 영업 중지, 위반사실 13건 발견 행정지도 실시 · 5.18.부터 약 8주간, 군입대 장병, 입영 전 코로나19 진단 	
	※미발표		
'20.05.17.	확진:11,050(+13) 완치:9,888(+37) 사망:262(-)	<ul style="list-style-type: none"> · 정부, 2주간 방역관리 상황과 위험도 평가, "이태원 클럽 집단감염 발생했지만, 통제력은 체계가 감당 할 수 있는 범위로 유지되고 있어" - 신규 확진자 1일 평균 18.4명, 치료중 환자 1,000명 이하 감소 등 · 지자체, 경찰, 소방처 합동 전국 유흥시설 8,925개소 심야 특별점검 실시(5.16.) - 6,768개 유흥시설 영업 중지, 위반사실 13건 발견 행정지도 실시 · 5.18.부터 약 8주간, 군입대 장병, 입영 전 코로나19 진단 	
	※미발표		

*보건복지부 질병관리본부 및 서울시 공식 보도자료, 현황자료 기반 작성/ 확진자 전국 및 서울시(화색영역)

*서울시 확진자 및 완치자 수는 공식 보도자료 발표일 기준 기입(미발표일 미기입), 발표 시간에 따라 당일 최종 확진자 수와 차이 있을 수 있음

3. 주요 뉴스

코로나19 언론 동향

*제목클릭 시 해당기사로 이동

● 발생·치료 현황

- [대구서 등교수업 하루만에 코로나 양성...학교폐쇄\(한국경제\)](#)
- [돌잔치한 1세 여아 확진...'거짓말' 학원강사발 4차 감염 추정\(헤럴드경제\)](#)
- ['거짓말' 강사발 감염 용인·부천·하남까지 번져\(한국일보\)](#)
- [이태원發 코로나 보름 만에 200명 넘었다...광범위 감염에 "추적 어려워"\(조선일보\)](#)
- [신촌클럽 다녀온 진주 20대, 코로나 양성...경남 118명째\(조선일보\)](#)
- [안양 '자쿠와' 관련 자진 신고자 700여명...180명 검사\(조선일보\)](#)
- ['간호사 4명 확진' 삼성서울병원, 21일부터 신규 입원 재개\(서울신문\)](#)

● 정책대응

[정치/경제]

- [중기부, 정부 기관 최초 '비대면경제과' 25일부터 신설 운영\(서울경제\)](#)
- [정부 "소득분배 악화...위기로 양극화 심화되지 않게 총력"\(한국경제\)](#)
- ["코로나 항바이러스 효능"...이런 허위·과대 광고 딱 걸렸다\(중아일보\)](#)
- [문재인 대통령 "사회적 대타협 이루면 기업 추가 지원"\(종합\)\(아시아투데이\)](#)
- ['서울재난긴급생활비' 223만가구 신청...주로 '생필품 구입' 중\(헤럴드경제\)](#)
- ['정부와 기업 한배' 문 대통령 "90% 고용 유지해달라" 요청\(세계일보\)](#)
- [지자체, 6조원 특별회계 예비비 '코로나19' 대응에 활용가능\(국민일보\)](#)

[사회/문화]

- [코로나 이후 교육협치 어떻게?\(내일신문\)](#)
- [경기도 학생 1인당 10만원 상당 농산물 꾸러미 등 지급 합의\(매일일보\)](#)
- [교육차관 "등교 일정 그대로"... 평가원 "학평 결과 주목"\(국민일보\)](#)
- [고3 등교 첫날 결석 2만명...교육부 "추가 등교개학도 예정대로"\(한국일보\)](#)

[생활/방역]

- ["깨끗한 이태원 함께 만들어요"...용산구, 상권 살리기 팔 걸었다\(헤럴드경제\)](#)
- [서울에 이어 부산·청주서도 버스 이용시 마스크 의무화\(중앙일보\)](#)
- [동선 때 다 나온다...마스크 안 쓰고 다니다 '망신'\(머니투데이\)](#)
- [클럽발 확진 201명...인천시 "노래방 이용 금지"\(연합뉴스TV\)](#)
- [인구 면역도 조사 곧 시작..."국내 코로나19 항체율 높지 않을 것"\(SBS뉴스\)](#)
- [송파구, 전국 최초로 '코로나19 인터넷방역단' 운영\(국민일보\)](#)

● 사회현안

[정치/경제]

- [1분기 가계지출 역대최대 감소...세금은 늘었다\(조선일보\)](#)
- [코로나19로 저소득층 근로소득 감소...소득 격차 더 벌어져\(한겨레\)](#)

- [하반기도 ‘수출 절벽’암운…‘무역 1조달러 시대’ 4년만에 지나\(헤럴드경제\)](#)
- [코로나19로 가계 지갑 꼭 닫았다 …평균소비성향 7.9%포인트 감소\(경향신문\)](#)

[사회/문화]

- [코로나19 시대, 재택근무 경험자 10명 중 8명 ‘만족’\(국민일보\)](#)
- [코로나가 바꾼 소비 “여행 취소하고 쇠고기 사먹었다”\(한겨레\)](#)
- ["문열지 말했는데..." 대구서 유흥주점 업주 첫 입건\(조선일보\)](#)
- [23일 올해 첫 검정고시...마스크 써야 입실\(YTN\)](#)
- [배달 서비스 폭증에 오토바이 사망사고 늘었다 \(머니투데이\)](#)
- [용인서 입주민이 택배기사 폭행 논란...마스크 착용 시비\(한국일보\)](#)
- [코로나에 농민도 한숨...서산 6쪽마늘·감자 축제 취소\(조선일보\)](#)

[생활/방역]

- [코로나 사태로 몽친 애플·구글 '확진자 접촉 알림 앱' 공개\(조선일보\)](#)
- [오늘 전국 고3 첫 모의고사, 인천은 온라인 시험·성적 제외\(머니투데이\)](#)
- [윗집에서 쿵쿵...살인 부른 코로나 집콕 스트레스\(머니투데이\)](#)

● 국제현황

- [WHO 사무총장 “하루 동안 전 세계 코로나19 환자 ‘역대 최다’ 10만6000명 발생”\(헤럴드경제\)](#)
- [전 세계 코로나19 환자 5백만 명 넘어...美 전역 경제 재가동\(YTN\)](#)
- [전세계 코로나 확진자수 500만명 넘어, 사망자는 32만명\(조선일보\)](#)
- [日 오늘 오사카·교토·효고 긴급사태 해제 방침...도쿄는 유지\(조선일보\)](#)
- [美연준 “중장기 엄청난 불확실성”...전세계 코로나 확진 500만명 넘겨\(헤럴드경제\)](#)
- [중국 의사 "무증상 기간 길어진 코로나...바이러스 변이 증거"\(머니투데이\)](#)
- [뭄바이 병원의 코로나19 산모들 건강한 아기 115명 출산\(서울신문\)](#)

● 연구현황

- [\[코로나19\] 백신 두고 ‘선부른 판단’...개발 과정에 혼란만 일어나\(녹색경제신문\)](#)
- [코로나, 면역 뚫고 인체 '무혈입성' 전략... ‘대상포진 바이러스’ 연구서 실마리 찾아\(조선비즈\)](#)
- [코로나19 핵산·전달체 백신 등 국내 개발 진행 중\(이데일리\)](#)
- [원숭이 코로나19 면역력 실험 성공... “백신 개발 희망적”\(국민일보\)](#)

● 오피니언

- [등교개학의 최소화\(대구신문\)](#)
- [포스트 코로나\(인천일보\)](#)
- [비대면 진료? 그것이 원격의료다\(프레시안\)](#)

[붙임1] 코로나19 환자의 중증도 분류

● 예시1. 대한의사협회 환자 중증도 분류 기준

- 장기요양시설, 장애인 시설에 입소한 경우는 한 단계 상승
- 각 단계에서 기준 증상이 해결되고 48시간 지나면 한 단계 아래로 전원가능

확진자 구분	분류 기준
무증상	• 아래조건 모두 충족 ① 의식명료 ② 50세 미만 ③ 기저질환 없음 ④ 해열제 복용없이 37.5도 미만 ⑤ 비흡연자
경증	• 의식명료하며 아래조건 하나이상 충족 ① 50세 미만 ② 기저질환 없음 ③ 해열제 복용하여 38도 이하 ④ 호흡곤란을 제외한 1개 이상 증상* ⑤ 흡연자
중증	• 의식명료하며 아래조건 하나이상 충족 ① 해열제 복용해도 38도 초과 ② 호흡곤란 또는 영상소견상 폐렴
위중	① 의식이 떨어진 경우 ② 중증의 호흡곤란 ③ 산소포화도 90% 이하 ④ 영상소견에서 중증도의 양측성 폐렴 또는 50% 이상 폐렴

* 증상 : 두통, 기침, 인후통, 가래, 피로감, 근육통, 호흡곤란
 ※ 출처 : 대한의사협회 코로나-19 대책본부 전문위원회 (2020.3.5.)

● 예시2. 수정된 조기경고점수(Modified Early Warning Score : MEWS)

변수	3	2	1	0	1	2	3
맥박(회/분)		≤40	41~50	51~100	101~110	111~130	≥131
수축기 혈압(mmHg)	≤70	71~80	81~100	101~199		≥200	
호흡수(회/분)		≤8		9~14	15~20	21~29	≥30
체온(°C)		≤35.0	35.1~36.0	36.1~37.4	≥37.5		
의식수준				정상	목소리 반응	통증 반응	무반응

* 조기경고점수(early warning score) : 환자가 급격한 위급상태인지 여부를 판단하는 기준을 의미

● 중증도 분류에 대한 조치사항

위험정도	경증(저위험군)	중등중(중등도위험군)	중증(고위험군)	최중중(고위험군)
점수	0~4점	5~6점	7점 이상	7점 이상
모니터링 빈도	6~12시간	1~2시간	지속	지속
조치사항	• 대증치료 및 증상 경과 모니터링	• 대증치료 및 증상 경과 모니터링	• 기계호흡 등이 필요	• CRRT, ECMO 필요 • 비가역적 뇌손상, 다발장기부전, 말기 만성 간질환 또는 폐질환, 전이성 종양 같은 사망에 직면한 말기질환을 가진 환자

● 예시3. 영국 조기경고점수(National Early Warning Score : NEWS)

변수	3	2	1	0	1	2	3
산소포화도	≤91	92~93	94~95	≥96			
산소투여여부	예	예	아니오	아니오			
맥박	≤40		41~50	51~90	91~110	111~130	≥131
수축기 혈압	≤90	91~100	101~110	111~219			≥220
호흡수	≤8		9~11	12~20		21~24	≥25
체온	≤35.0		35.1~36.0	36.1~38.0	38.1~39.0	≥39.1	
의식수준				정상			이상

- 5점 이상 중등도, 7점 이상 중증

※ 예시2,3 출처 : 대한중환자학회·대한결핵및호흡기학회·대한감염학회·대한흉근요법학회. 코로나바이러스감염증-19 대응지침(중증환자용). (2020.3.2.)

● 고위험군

고위험군 연령	• 65세 이상
만성 기저질환	• 당뇨, 만성 신질환, 만성 간질환, 만성 폐질환, 만성 심혈관질환, 혈액암, 항암치료 암환자, 면역억제제 복용중인 환자, HIV 환자
특수상황	• 고도비만, 임신부, 투석환자, 이식환자, 흡연자
입원환자	• 실내 공기로 산소포화도 90 미만으로 초기 산소치료 필요 환자

※ 출처: 보건복지부, 질병관리본부, 「코로나바이러스감염증-19 대응지침(제7-4판)」(지자체용)

[붙임2] 서울시 국민안심병원 현황

2020. 5. 21. 기준

연 번	자치구	기관명	신청유형	전화번호
1	1	강남구 강남베드로병원	외래진료	02-1544-7522
2	2	강남구 강남차병원	외래진료	02-3468-3000
3	3	강남구 나누리병원	외래진료	1688-9797
4	4	강남구 리본한방병원	외래진료	02-546-1358
5	5	강남구 연세대학교강남세브란스병원	외래진료 및 입원	02-2019-2114
6	6	강남구 우리들병원	외래진료	02-513-8000
7	7	강남구 자생한방병원	외래진료	1577-0007
8	8	강남구 하나이비인후과병원	외래진료	02-6925-1111
9	1	강동구 강동경희대학교병원	외래진료 및 입원	02-440-8114
10	2	강동구 강동성심병원	외래진료	1588-4100
11	3	강동구 남기세병원	외래진료	1577-2533
12	4	강동구 중앙보훈병원	외래진료 및 입원	02-2225-1111
13	1	강서구 나누리병원	외래진료	1688-9797
14	2	강서구 이화여자대학교서울병원	외래진료 및 입원	1522-7000
15	1	관악구 심장병원	외래진료	02-1588-3330
16	2	관악구 에이치플러스양지병원	외래진료	02-1877-8875
17	1	광진구 건국대학교병원	외래진료 및 입원	02-1588-1533
18	2	광진구 해민병원	외래진료	02-2049-9000
19	1	구로구 고려대학교구로병원	외래진료 및 입원	02-2626-1114
20	2	구로구 구로성심병원	외래진료	02-2067-1500
21	3	구로구 우리아이들병원	외래진료	02-858-0100
22	1	금천구 희명병원	외래진료 및 입원	02-804-0002
23	1	노원구 노원을지대학교병원	외래진료	02-970-8000
24	2	노원구 인제대학교 상계백병원	외래진료	02-950-1114
25	3	노원구 한국원자력의학원원자력병원	외래진료	02-970-2114
26	1	도봉구 한일병원	외래진료 및 입원	02-901-3114
27	2	도봉구 바로선병원	외래진료	1666-5853
28	1	동대문구 경희대학교병원	외래진료 및 입원	02-958-8114
29	2	동대문구 삼육서울병원	외래진료 및 입원	02-1577-3675
30	3	동대문구 서울성심병원	외래진료	02-966-1616
31	4	동대문구 코리아병원	외래진료	02-2281-9999
32	1	동작구 서울특별시보라매병원	외래진료	02-870-2114
33	2	동작구 중앙대학교병원	외래진료 및 입원	02-6299-1114
34	3	동작구 더본병원	외래진료	02-587-2299
35	1	서대문구 동신병원	외래진료	02-396-9161
36	2	서대문구 연세대학교 신촌세브란스병원	외래진료 및 입원	02-1599-1004
37	1	서초구 가톨릭대학교 서울성모병원	외래진료 및 입원	02-1588-1511
38	1	성동구 한양대학교병원	외래진료 및 입원	02-2290-8114
39	1	성북구 고려대학교안암병원	외래진료 및 입원	02-920-5114
40	2	성북구 성북우리아이들병원	외래진료	02-912-0100
41	3	성북구 서울척병원	외래진료	1599-0033
42	1	송파구 경찰병원	외래진료	02-3400-1114
43	2	송파구 서울병원	외래진료	02-405-8501
44	1	양천구 메디힐병원	외래진료	02-2604-7551
45	2	양천구 이화여자대학교목동병원	외래진료 및 입원	02-2650-5114
46	3	양천구 홍익병원	외래진료	02-2693-5555
47	1	영등포구 가톨릭대학교 여의도성모병원	외래진료 및 입원	1661-7575
48	2	영등포구 대림성모병원	외래진료	02-829-9000
49	3	영등포구 명지성모병원	외래진료	1899-1475
50	4	영등포구 새길병원	외래진료	02-1522-0075
51	5	영등포구 성애병원	외래진료	1811-8114
52	6	영등포구 영등포병원	외래진료	02-2632-0013-8
53	7	영등포구 한림대학교 강남성심병원	외래진료 및 입원	02-829-5114
54	1	용산구 순천향대학교부속서울병원	외래진료 및 입원	02-709-9114
55	1	은평구 본서부병원	외래진료	02-3156-5000
56	2	은평구 은평성모병원	외래진료 및 입원	1811-7755
57	3	은평구 청구성심병원	외래진료	02-353-5511~9
58	1	종로구 강북삼성병원	외래진료 및 입원	02-2001-2001
59	2	종로구 서울대학교병원	외래진료 및 입원	02-1588-5700
60	3	종로구 서울적십자병원	외래진료	02-2002-8000
61	4	종로구 세란병원	외래진료	02-737-0181
62	1	중구 국립중앙의료원	외래진료	02-2260-7114
63	2	중구 인제대학교 서울백병원	외래진료	02-2270-0114
64	1	중랑구 녹색병원	외래진료	02-490-2000
65	2	중랑구 동부제일병원	외래진료	02-437-5011
66	3	중랑구 서울의료원	외래진료 및 입원	02-2276-7000
총합	23개 자치구	66개소	외래 43개소 / 외래 및 입원 23개소	

* 출처 : 5.21. 보건복지부, 질병관리본부, 코로나바이러스감염증-19(COVID-19) 마이크로페이지 (https://www.mohw.go.kr/react/popup_200128.html)

연번	자치구	선별진료소	전화번호	연번	자치구	선별진료소	전화번호
1	강남구	강남구보건소*	02-3423-5555	38	서초구	서초구보건소*	02-2155-8093
2	강남구	삼성서울병원*	02-3410-2114	39	서초구	학교법인가톨릭학원 가톨릭대학교 서울성모병원*	02-1588-1511
3	강남구	연세대학교의과대학 강남세브란스병원*	02-2019-3114	40	서초구	서울특별시 어린이병원*	02-570-8000
4	강동구	강동경희대학교의대병원*	02-440-7000	41	성동구	성동구보건소*	02-2286-7172
5	강동구	강동구보건소*	02-3425-8565	42	성동구	한양대학교병원*	02-2290-8114
6	강동구	성심의료재단강동성심병원*	02-2152-1391	43	성동구	성동군자의원*	02-499-7785
7	강동구	한국보훈복지의료공단 중앙보훈병원*	02-2225-1114	44	성북구	성북구보건소*	02-2241-6022
8	강북구	강북구보건소*	02-901-7706 02-901-7704	45	성북구	(학)고려대학교의과대학 부속병원(인암병원)*	02-1577-0083
9	강서구	강서구보건소*	02-2600-5868	46	송파구	송파구보건소*	02-2147-3478-9
10	강서구	이화여자대학교의과대학부속 서울병원*	02-1522-7000	47	송파구	재단법인아산사화복지재단 서울아산병원*	02-3010-3114
11	관악구	관악구보건소*	02-879-7131	48	송파구	경찰병원(이칸 및 주말 미운영)*	02-3400-3411
12	관악구	관악구보건소 신사동 코로나19 건강상담소	02-879-7241	49	양천구	양천구보건소*	02-2620-3856
13	관악구	에이치플러스양지병원*	02-1877-8875	50	양천구	서울특별시 서남병원*	02-1566-6688
14	광진구	광진구보건소*	02-450-1937	51	양천구	이화여자대학교의과대학 부속목동병원*	02-1666-5000
15	광진구	광진구보건소 자양보건지소	02-450-7090	52	양천구	홍익병원*	02-2600-0620
16	광진구	건국대학교병원*	02-1588-1533	53	영등포구	영등포구보건소*	02-2670-4953
17	구로구	구로구보건소*	02-860-2013~5	54	영등포구	한림대학교강남성심병원*	02-829-5114
18	구로구	구로구보건소 가리봉동선별진료소*	02-860-2018	55	영등포구	가톨릭대학교 여의도성모병원*	02-1661-7575
19	구로구	고려대학교의과대학부속구로병원*	02-2626-1114	56	영등포구	성애의료재단성애병원*	02-840-7114
20	구로구	구로성심병원*	02-2067-1500	57	영등포구	명지성모병원	02-829-7800
21	금천구	금천구보건소*	02-2627-2717	58	용산구	용산구보건소*	02-2199-8378-9
22	금천구	독산보건분소	02-2627-1967	59	용산구	순천향대학교 부속 서울병원*	02-709-9114
23	금천구	희명병원*	02-2219-7231	60	은평구	은평구보건소*	02-351-8640
24	노원구	노원구보건소*	02-2116-3300-4	61	은평구	서울특별시립 서북병원*	02-3156-3022
25	노원구	노원을지대학교병원*	02-970-8000	62	은평구	서울특별시 은평병원*	02-300-8060
26	노원구	인제대학교상계백병원*	02-950-1114	63	은평구	가톨릭대학교 은평성모병원*	02-958-2114
27	도봉구	도봉구보건소*	02-2091-4483	64	은평구	청구성심병원*	02-383-0129
28	동대문구	동대문구보건소*	02-2127-4283	65	종로구	종로구보건소*	02-2148-3557
29	동대문구	경희대학교병원*	02-958-8114	66	종로구	강북삼성병원*	02-2001-2001
30	동대문구	삼육서울병원*	02-1577-3675	67	종로구	서울직십자병원*	02-2002-8650
31	동대문구	서울특별시동부병원*	02-920-9118~9	68	종로구	서울자구병원*	02-397-2018
32	동대문구	서울성심병원*	02-966-1616	69	중구	인제대학교 서울백병원*	02-2270-0114
33	동작구	동작구보건소*	02-820-9465	70	중구	중구보건소*	02-3396-5181
34	동작구	보라매병원*	02-870-2114	71	중구	중구보건소 명동선별상담소	02-3396-5181
35	마포구	마포구보건소*	02-3153-9037	72	중랑구	중랑구보건소*	02-2094-0800
36	서대문구	서대문구보건소*	02-330-8726	73	중랑구	서울의료원*	02-2276-8333
37	서대문구	학교법인연세대학교 의과대학세브란스병원*	02-1599-1004	74	강서구	이대서울병원	드라이브스루 선별진료소

* 검체채취 가능

* 출처 : 5.21. 보건복지부, 질병관리본부, 코로나바이러스감염증-19(COVID-19) 마이크로페이지(http://www.mohw.go.kr/react/popup_200128_3.html)