

서울시 THE DAILY NEWS REVIEW - 60

(2020년 5월 21일 목요일)

코로나19 대응 주요 소식

발행일 2020.5.21.

발행처 서울시 공공보건의료재단 · 서울시 감염병관리지원단

발행인 김창보 · 최재필

홈페이지 www.seoulhealth.kr · www.scdc.or.kr

- 코로나19 국내 32명 추가 확진으로 총 11,110명, 서울시 신규 확진자 3명 발생으로 총 755명
- 세계 확진자수 4,831,457명(치명률 6.66%), 전일대비 2.02% 증가(인도네시아 2.83%, 이란 1.72% 등)
- 서울시 삼성서울병원 합동상황반 운영(5.18.~) 본관3층 수술장 폐쇄 및 긴급방역, 철저한 역학조사 실시
- 삼성서울병원 검사 1,207명 중 641명 '음성'·555명 결과 대기, 접촉자 124명 자가격리, 1083명 능동감시중
- 이태원 클럽발 코로나 환자 196명, 클럽 방문 95명, 접촉자 101명 중 3차 전파자 25명, 4차 전파자 4명
- 서울시, 지자체 최초 공공의과대학 설립 추진, '감염병 대응 세계 표준도시' 위한 공공보건의료체계 획기적 강화
- 서울시 강남구 고위험시설로 분류된 코인노래연습장 대상 자발적 휴업시 자원금 최대 150만원 지급
- 국회 행정안전위원회 안전한 대한민국 만드는 근간마련, '재난 및 안전관리 기본법 일부개정법률안' 의결
- 고3 등교 첫날부터 확진자 발생, 인천안성 75개 학교 귀가조치 또는 등교 중지, 추후 등교 여부 결정

1. 발생 현황

신종 코로나바이러스감염증-19 상황판

	확진환자 현황			검사 현황 ⁴⁾			자가격리자 현황		
	확진자	사망자	격리해제	검사건수	검사중	결과음성	계	감시중	감시해제
서울시 ¹⁾	755	4	596	159,705	8,385	151,320	69,736	11,963	57,773
전 국 ²⁾	11,110	263	10,066	765,323	16,351	748,972	-	-	-
전세계 ³⁾	4,901,773	323,413	1,691,491	-	-	-	-	-	-

1) 서울시의 경우, '서울시 코로나19 발생동향' '20.05.21. 0시 기준

2) 전국의 경우, '질병관리본부' '20.05.20. 00시 기준

3) 전 세계의 경우, '2019-nCoV Global Cases (by Johns Hopkins CSSE)' '20.05.20. 16시 기준

4) 의사환자 및 조사대상 유증상자의 코로나19 검사 실시 현황

● 서울시 신규 확진환자 3명, 누적 확진환자는 총 755명

- 입원(격리)환자 155명, 격리해제 596명 / 질병관리본부 공식발표 확진환자 수는 752명(미발표 3명)
- 5월 20일 00시 기준, 우리나라 사망자는 총 263명으로 치명률은 2.37%이며, 서울시 사망자 4명

● 서울시 확진환자 구성 (2020.5.21. 0시 기준)

※ 확진일자는 서울시 기준이며, 추후 조정될 수 있음

확진일자	계	이태원 클럽관련	해외 여행력 (외국인 포함)	확진환자와의 접촉력		조사중	통계 미포함 (인천검역소)
				해외 여행자	기타 확진자		
5월 20일(수)	3	1	1	-	-	1	-
5월 19일(화)	9	2	4	-	-	3	-
5월 18일(월)	7	5	-	-	1	1	-
5월 17일(일)	1	-	1	-	-	-	-
5월 16일(토)	4	3	1	-	-	-	-
5월 15일(금)	6	6	-	-	-	-	-
5월 14일(목)	12	12	-	-	-	-	-
5월 13일(수)	5	2	1	-	1	1	-
5월 12일(화)	8	8	-	-	-	-	-
5월 11일(월)	12	12	-	-	-	-	-
5월 10일(일)	20	20	-	-	-	-	-
5월 9일(토)	18	16	2	-	-	-	-
5월 8일(금)	13	13	-	-	-	-	-
5월 7일(목)	0	-	-	-	-	-	-
5월 6일(수)	0	-	-	-	-	-	-
5월 5일(화)	0	-	-	-	-	-	-
5월 4일(월)	0	-	-	-	-	-	-
5월 3일(일)	0	-	-	-	-	-	-
5월 2일(토)	2	-	2	-	-	-	-

● 서울시 주요 발생 원인별 현황 (2020.5.21. 0시 기준)

(단위: 명)

소계	해외접촉 관련	이태원 클럽 관련	구로구 콜센터 관련	구로구 교회 관련	동대문구 관련 (교회,PC방)	동대문구 관련 (요양보호사)	은평성모 병원관련	성동구 주상복합 아파트 관리사무소 관련	종로구 관련	대구 방문	인천지 관련	타 시·도 확진자 접촉자	기타
755	268	101	98	41	20	8	14	13	10	11	3	29	139

※ 역학조사서 기반 1차 분류된 것으로, 진행사항에 따라 변경 가능, 기타는 산발 사례 또는 조사 중 포함

● 서울시 자치구별 확진환자 발생 현황

- 5월 21일 0시 기준, 서울시 전체 확진자는 총 755명임 (거주지 기준으로 강남72, 관악53, 송파45, 서초 41, 동작38, 용산38, 구로36, 동대문34, 강서32, 은평30, 성북28, 영등포28, 노원27, 양천26, 마포24, 성 동22, 서대문22, 강동20, 종로18, 중랑17, 도봉16, 금천13, 광진12, 강북9, 중구8, 기타46(타시도 이관))

서울시 자치구별 코로나19 확진환자 분포 현황

(단위: 명)

구분	종로	중구	용산	성동	광진	동대문	중랑	성북	강북	도봉	노원	은평	서대문	마포	양천	강서	구로	금천	영등포	동작	관악	서초	강남	송파	강동	기타	계
누계	18	8	38	22	12	34	17	28	9	16	27	30	22	24	26	32	36	13	28	38	53	41	72	45	20	46	755
5/20										1					1					1							3

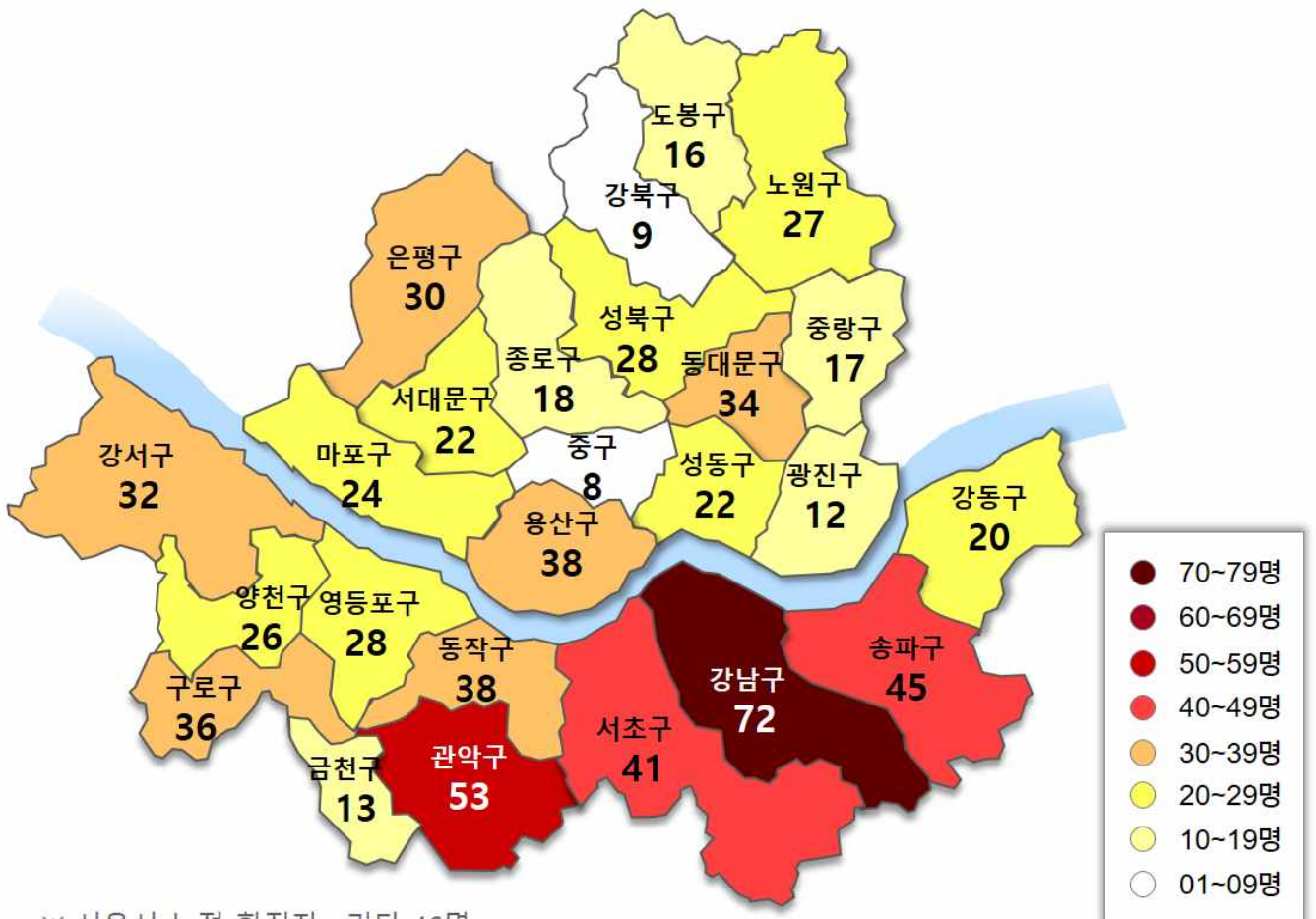

※ 서울시 누적 확진자 : 기타 46명

서울시 자치구별 확진자 발생 현황

□ 발생 현황(5.19. 18시 기준)

○ 확진자 일별 발생 추이 및 누적 현황

- 서울시 코로나19 발생 현황: 누적환자 총 752명

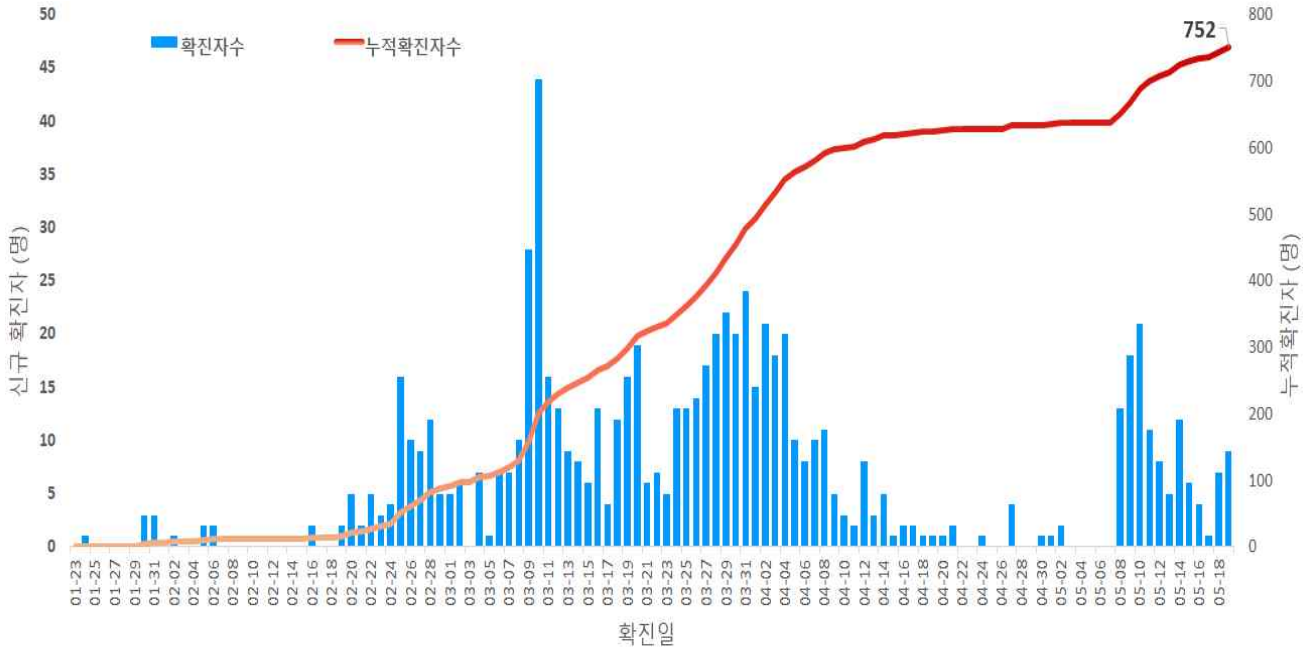

서울시 코로나19 신규 확진자 일별 발생추이 및 누적 현황(명, 확진일 기준)

○ 누적격리중 및 격리해제자 현황

- 총 확진자 752명 중 격리해제 591명(78.6%)로 4.8일(405명) 이후 격리중인 환자 감소세를 보였으나 5.7일 이후 다시 증가세(현재 격리 중 161명)

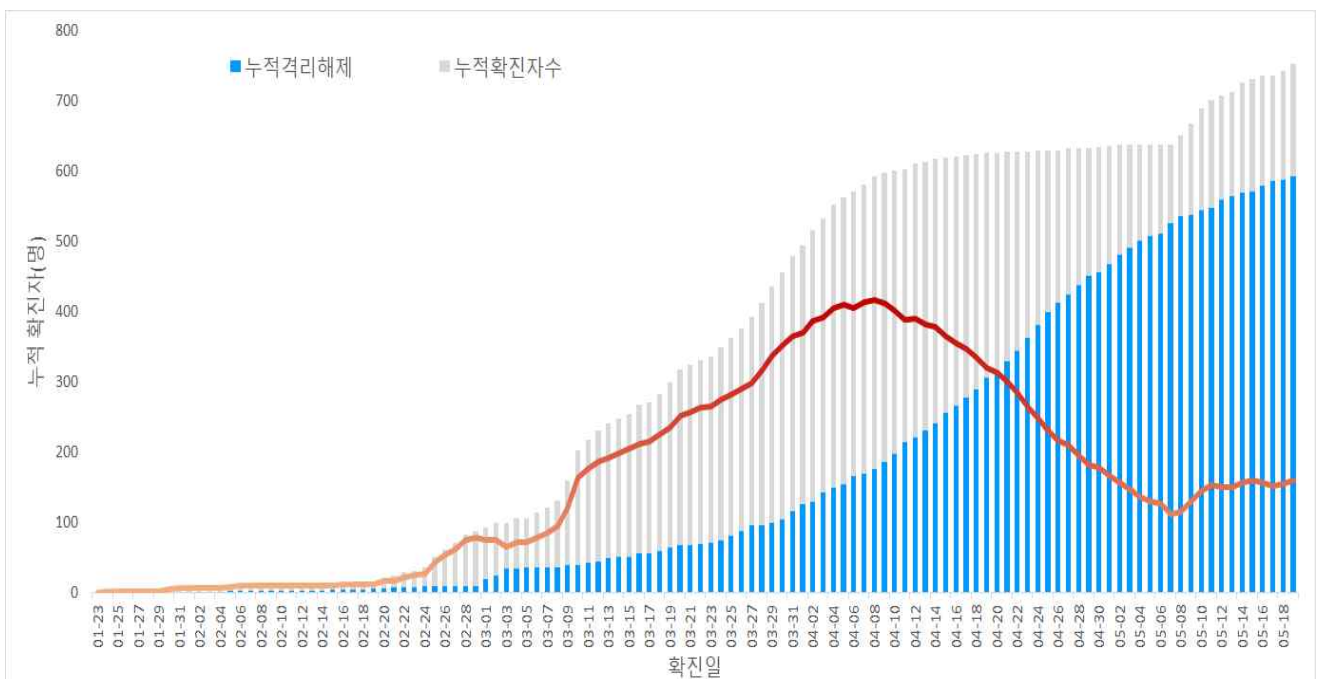

서울시 코로나19 누적격리중 및 격리해제자자 현황(명, 확진일 기준)

○ 증상발생일 및 확진일 기준 발생 추이

- 분석대상 발병일과 확진일이 모두 확인된 509명 (무증상, 증상발생일 알 수 없음 등 243명 제외)

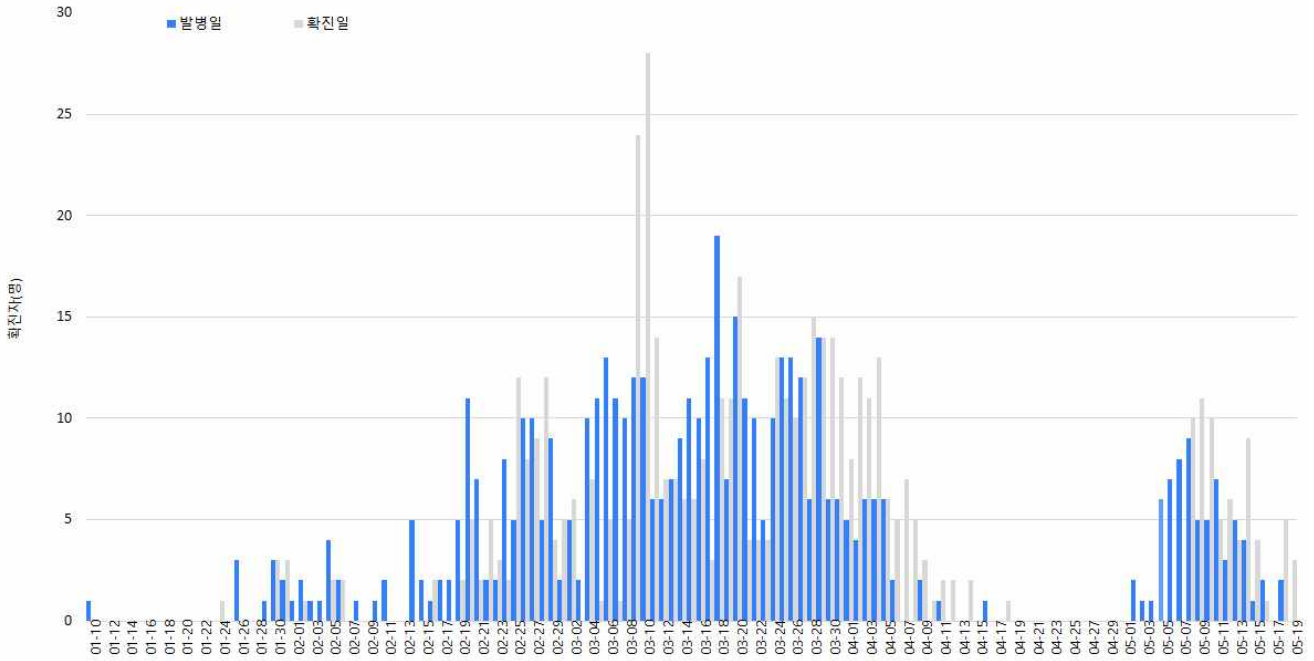

서울시 코로나19 일별 분포 현황

○ 주별 검사건수 및 확진환자 양성률

- 총 검사건수 155,822건(금주 5,033건) 중 752명 확진 (검사 대비 양성률 0.48%)

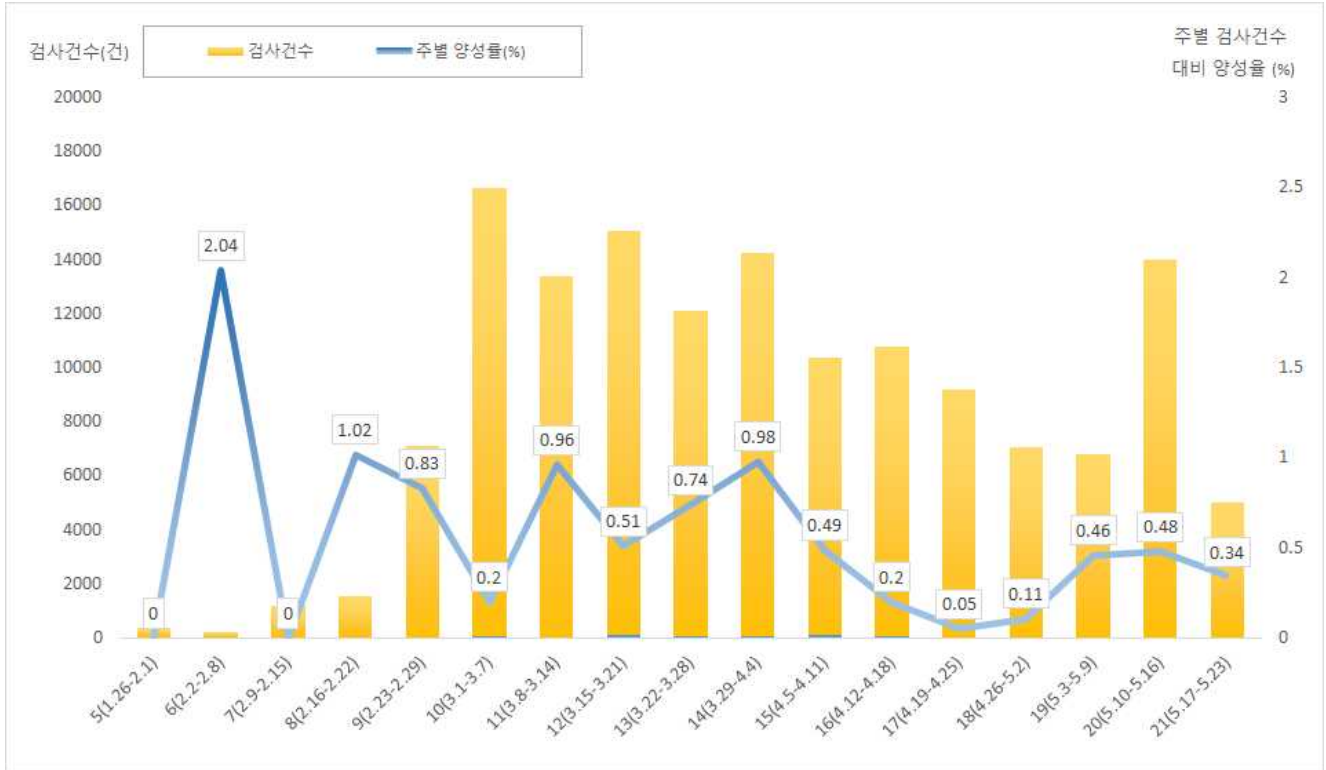

서울시 코로나19 확진자 주별 검사현황 및 양성률

□ 인적 특성별 발생현황(5.19. 18시 기준)

- (성별) 남성이 52.1%로 여성보다 많음
- (연령별) 확진자의 평균 연령은 38.6세(중위연령 35세, 범위 0-91세)로 20-50대가 81.7%이며, 사망 4명(44세, 62세, 82세, 91세 남성)임
 - 치명률은 전체 0.5%이고, 80세 이상의 치명률은 15.4%임

서울시 성별, 연령별 확진환자 퇴원, 입원, 사망 현황

(단위: 명, %)

구분	확진자 (%)	퇴원자 (%)	장기 입원자 (%)	퇴원자 평균 입원일(일)	사망자	치명률(%)
계	752 (100.0)	591 (78.6)	179 (23.8)	26.6	4	0.5
성별	남성 392 (52.1)	273 (69.6)	76 (19.4)	26.1	4	1
	여성 360 (47.9)	318 (88.3)	103 (28.6)	27.0	0	0
연령	0-9 9 (1.2)	9 (100.0)	0 (0.0)	23.2	0	0
	10-19 40 (5.3)	28 (70.0)	8 (20.0)	25.8	0	0
	20-29 257 (34.2)	173 (67.3)	50 (19.5)	26.0	0	0
	30-39 130 (17.3)	106 (81.5)	34 (26.2)	26.3	0	0
	40-49 111 (14.8)	96 (86.5)	28 (25.2)	26.6	1	0.9
	50-59 116 (15.4)	107 (92.2)	36 (31.0)	28.9	0	0
	60-69 48 (6.4)	41 (85.4)	12 (25.0)	28.4	1	2.1
	70-79 28 (3.7)	22 (78.6)	9 (32.1)	23.3	0	0
80이상 13 (1.7)	9 (69.2)	0 (0.0)	18.0	2	15.4	

※ 치명률=사망자수/확진자수 × 100

※ 평균 입원일수(전체)= (퇴원자, 비퇴원자 입원일의 합계)/(전체 확진자수)

○ 성별·연령별 분포 현황

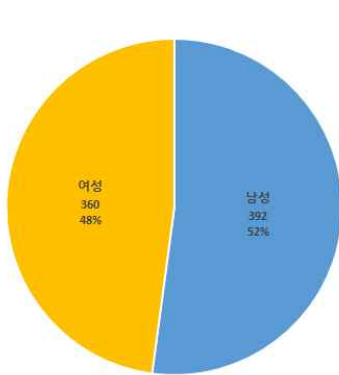

성별

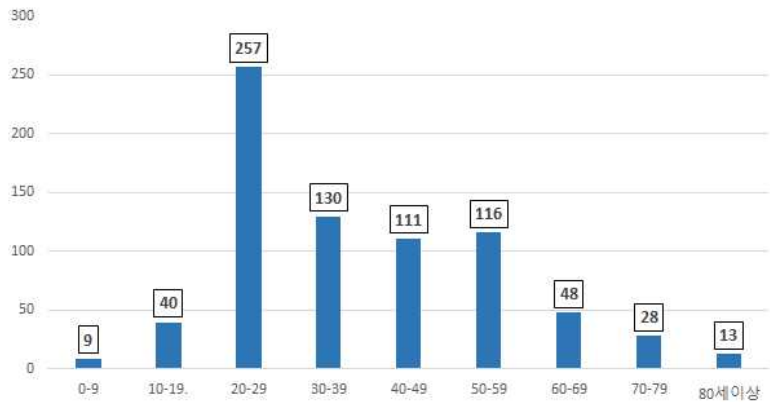

연령별

○ 연령별 확진자 치료현황

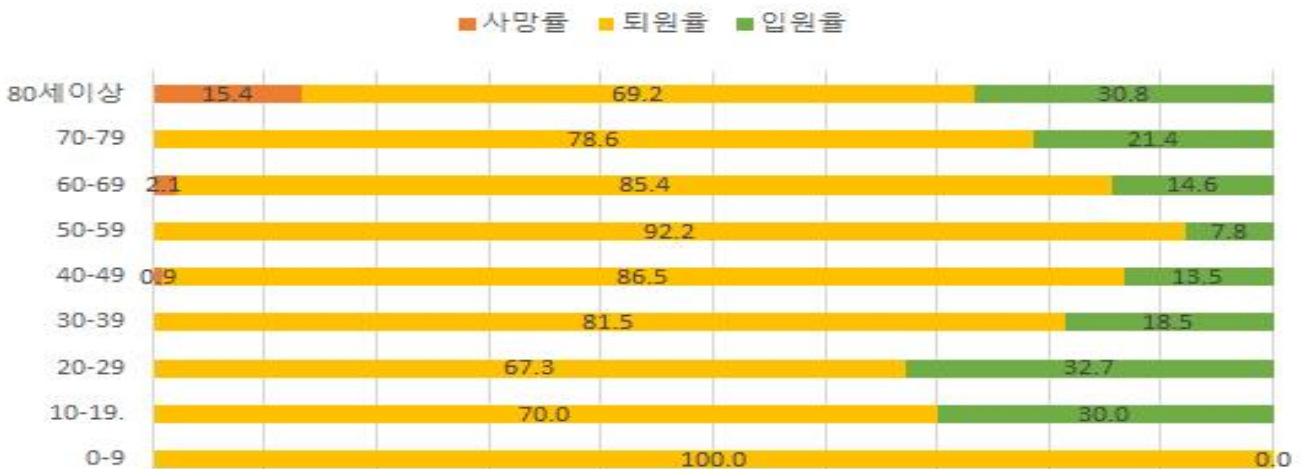

서울시 코로나19 연령별 확진자 치료 현황(명, 확진일 기준)

○ (진단소요일) 증상에서 확진까지 평균 5일(중앙값 4일) 소요

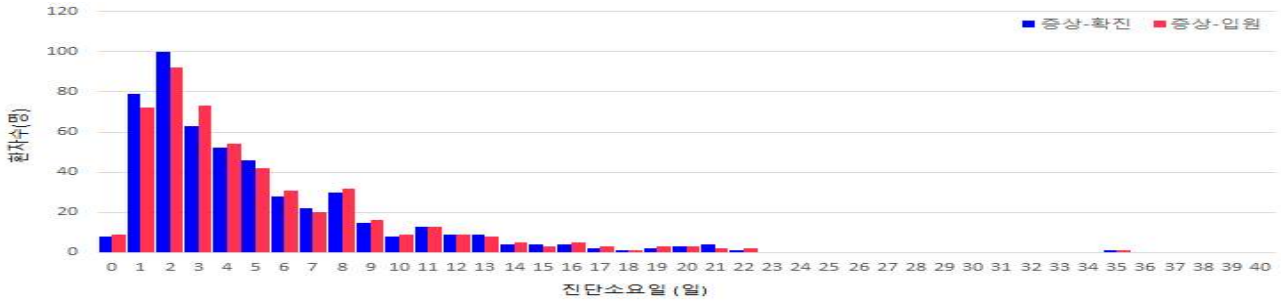

○ (입원-퇴원까지 소요일) 입원에서 퇴원까지 평균 25일(중앙값 24일) 소요

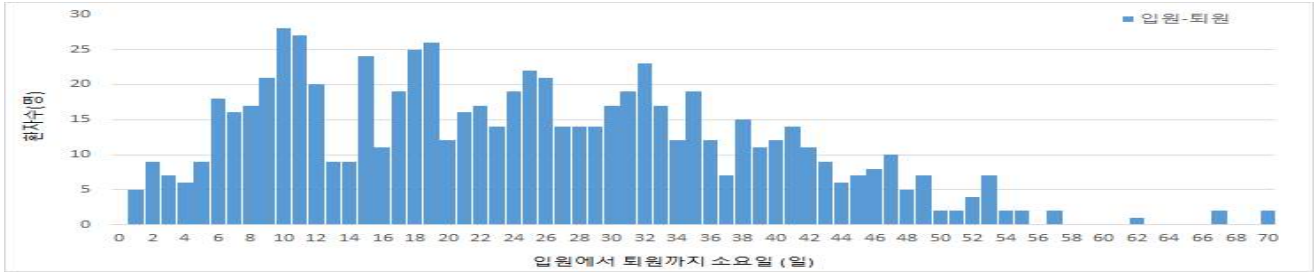

□ 자치구별 발생현황(신고 구 기준)(5.19. 18시 기준)

- 강남구 발생이 10.8%(81명)로 가장 높았으며, 구로구 6.9%(52명), 관악구 6.8%(51명), 송파구 6.4%(48명) 순이었음
- 10만명당 발생률은 용산구가 18.74명으로 가장 높았으며, 종로구 15.69명, 강남구 15.24명, 중구 13.97명 순이었음

서울시 자치구별 코로나19 확진자 분포 현황

(단위: 명)

구분	누계		증가현황	발생률 (10만명당)
	(명)	(%)		
합계	752	100	▲(+9)	7.85
서울특별시	749	99.6	▲(+9)	7.82
종로구	23	3.1	-	15.69
중구	17	2.3	-	13.97
용산구	40	5.3	▲(+4)	18.28
성동구	22	2.9	-	7.36
광진구	14	1.9	-	4.02
동대문구	35	4.7	-	10.29
중랑구	18	2.4	-	4.57
성북구	26	3.5	-	6.03
강북구	8	1.1	-	2.57
도봉구	14	1.9	▲(+1)	4.22
노원구	27	3.6	-	5.07
은평구	31	4.1	-	6.55
서대문구	28	3.7	-	9.24
마포구	23	3.1	-	6.27
양천구	25	3.3	-	5.49
강서구	32	4.3	-	5.45
구로구 ²⁾	52	6.9	-	12.97
금천구	11	1.5	-	4.80
영등포구	28	3.7	-	7.77
동작구	38	5.1	-	9.73
관악구 ³⁾	51	6.8	-	10.34
서초구	37	4.9	-	8.73
강남구 ¹⁾	81	10.8	▲(+3)	15.24
송파구 ⁴⁾	48	6.4	-	7.25
강동구	19	2.5	▲(+1)	4.47
타시도	3	0.4	-	-

- 1) 강남구: 해외유입 44명(56%), 지역집단발생 9명(12%), 이태원클럽관련 8명(10%) 등
- 2) 구로구: 지역집단발생 48명(92%) (구로콜센터 26명, 만민중앙교회 22명) 등
- 3) 관악구: 집단발생 25명(49%), 해외유입 10명(20%), 이태원클럽관련 9명(18%) 등
- 4) 송파구: 해외유입관련 21명(44%), 지역집단발생 9명(19%), 이태원클럽관련 6명(13%) 등

□ 주요 감염경로별 발생 현황 (5.19. 18시 기준)

- 4월부터 전체적으로 환자 감소세, 5월 이태원 클럽 내 전파를 통한 지역집단발생 환자 증가
- 주요 감염경로별 발생률은 해외유입 41%로 가장 높았으며, 지역집단발생 36%, 이태원클럽 13% 순이었음

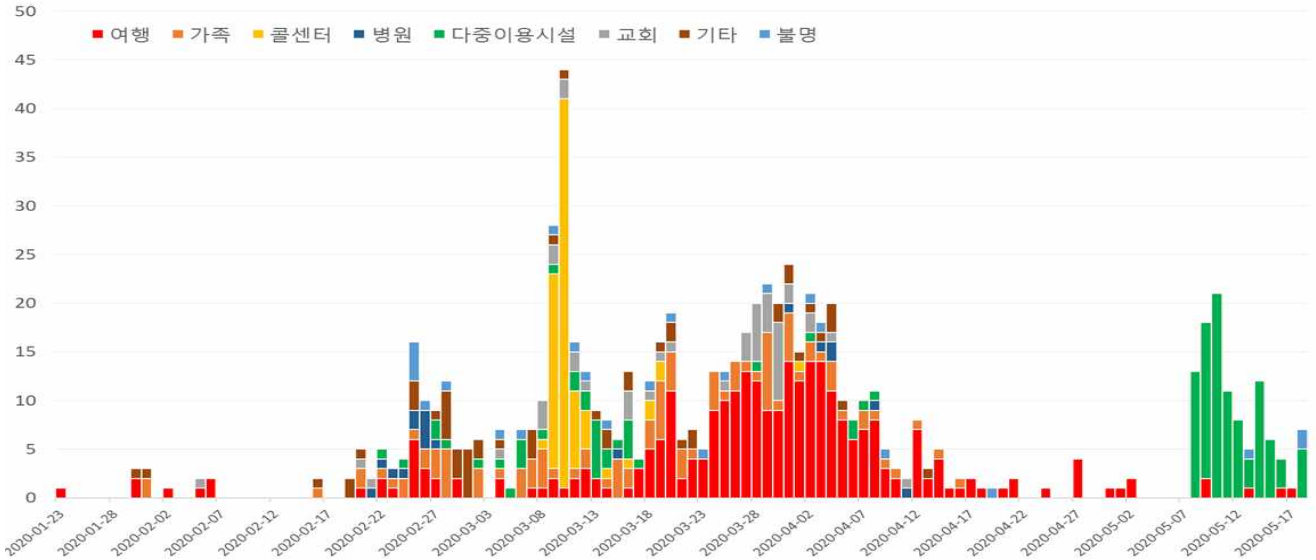

서울시 코로나19 주요 감염경로별 발생현황

○ 감염경로 불분명 환자

서울시 성별, 연령별 코로나19 접촉자 분포 현황

(단위: 명)

구분	확진자 전체	경로불분명												
		소계	성별		연령(세)									
			남	여	0-9	10-19	20-29	30-39	40-49	50-59	60-69	70-79	80이상	
경로 불분명	752	24	16	8	0	1	2	6	3	5	2	3	2	
환자(%)	(100.0)	(3.2)	(66.7)	(33.3)	(0.0)	(4.2)	(8.3)	(25.0)	(12.5)	(20.8)	(8.3)	(12.5)	(8.3)	

- ※ 강동구, 강서구, 광진구, 도봉구, 동대문구, 마포구, 서초구, 성북구, 영등포구, 용산구 각 1건
- ※ 강남구, 강북구, 서대문구, 종로구 각 2건
- ※ 노원구, 송파구 각 3건

□ 국외 유입 현황(5.19. 18시 기준)

- 국외유입 사례 추정되는 누적 확진자 수는 269명임
- 주요 국외유입 감염국가는 미국 43.1%,유럽 34.9%,동남아시아 11.2% 순

서울시 자치구별 코로나19 해외유입 확진자 분포 현황

(단위: 명)

구분	미국	유럽	동남아시아	중국	일본	캐나다	남미	오세아니아	아시아(필리핀)	합계
누계	116	94	30	6	3	5	6	2	7	269
증가현황	-	-	-	-	-	-	-	-	▲(+4)	▲(+4)
백분율(%)	43.1	34.9	11.2	2.2	1.1	1.9	2.2	0.7	2.6	100.0

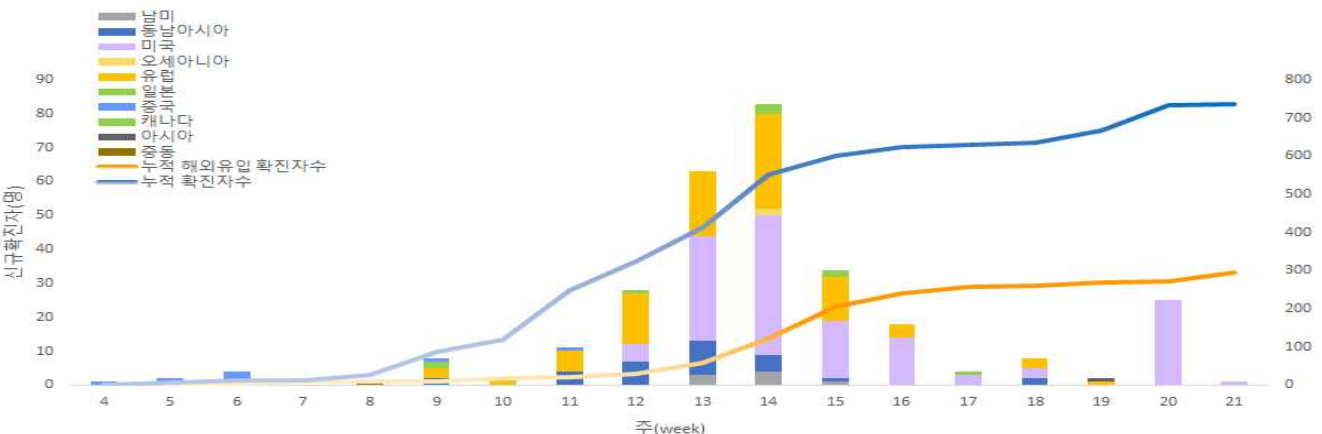

서울시 코로나19 신규·누적 해외유입 확진자 현황(명, 확진일 기준)

○ 연령별 해외유입 연령 분포 현황

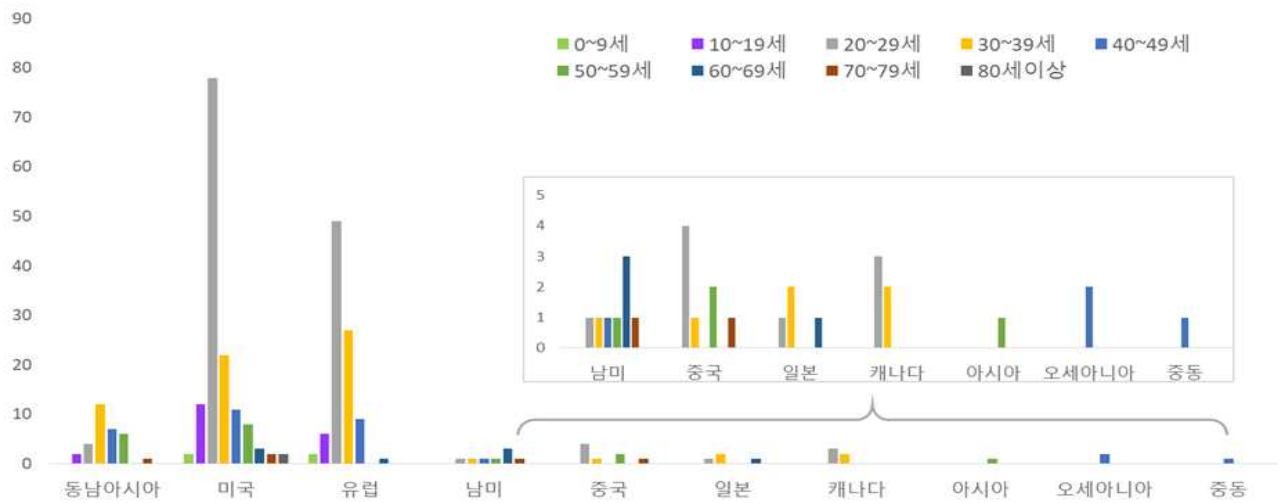

서울시 코로나19 연령별 해외유입 확진자 현황(명, 확진일 기준)

□ 접촉자 관리 현황(5.20. 20시 기준)

○ 서울시 관리 누적 접촉자는 20,403명으로, 그중 검사결과 양성으로 확진된 사례는 0.8%(164명)임

서울시 성별, 연령별 코로나19 접촉자 분포 현황

(단위: 명)

구분	합계	성별		연령(세)										확인불가
		남	여	0-9	10-19	20-29	30-39	40-49	50-59	60-69	70-79	80이상		
누계	20,403	11,088	9,315	430	1,126	7,586	4,073	2,555	2,286	1,351	689	262	45	
(%)	(100.0)	(54.3)	(45.7)	(2.1)	(5.5)	(37.2)	(20.0)	(12.5)	(11.2)	(6.6)	(3.4)	(1.3)	(0.2)	
확진자	164	84	80	7	11	35	19	24	46	13	6	3	-	
(%)	(0.8)	(0.8)	(0.9)	(1.6)	(1.0)	(0.5)	(0.5)	(0.9)	(2.0)	(1.0)	(0.9)	(1.1)	-	

※ 접촉자 중 확진자수(명, %)는 질병보건통합관리시스템(is.cdc.go.kr)에 등록된 접촉자 데이터를 기준으로 함

○ 주별 접촉자 발생 현황

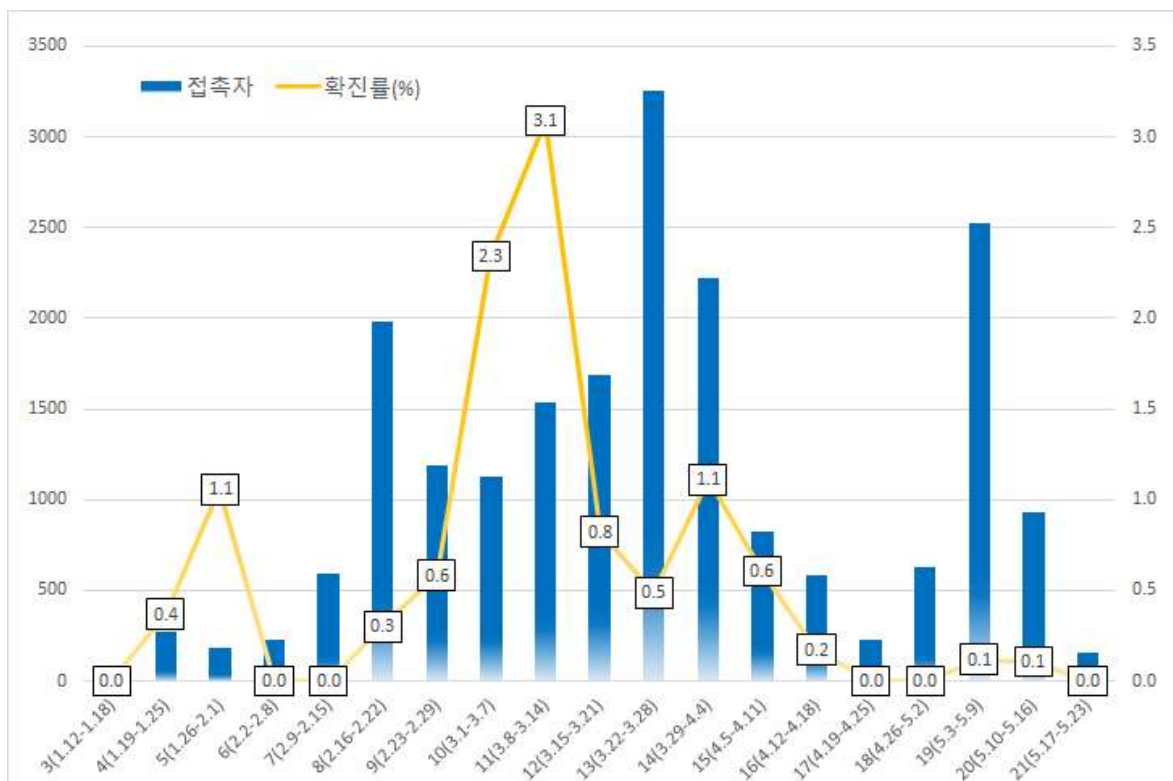

서울시 코로나19 주별 접촉자 현황 및 확진율 (명, %, 최종접촉일 기준)

○ 연령별 접촉자 발생 현황

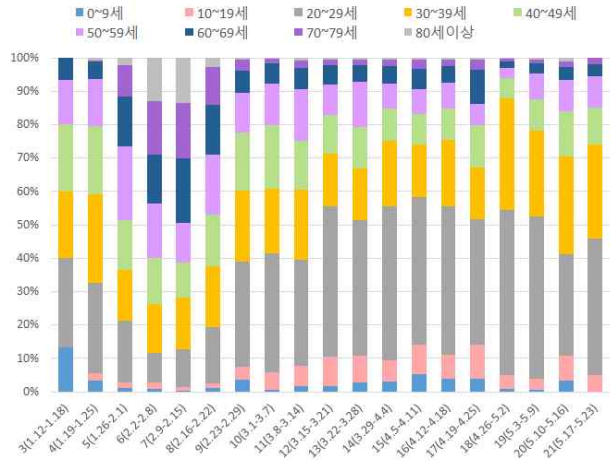
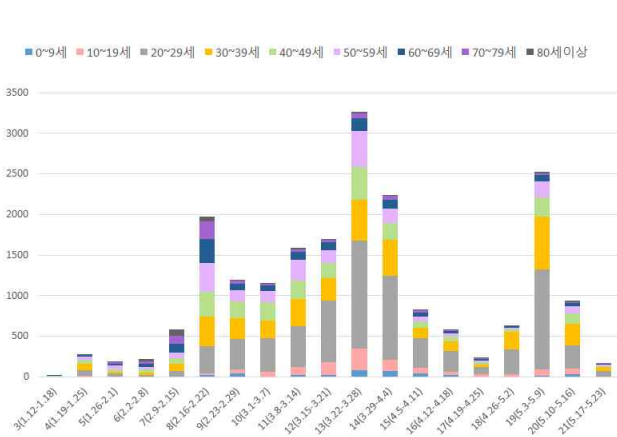

서울시 코로나19 연령별 분포(명, %, 최종접촉일 기준)

○ 성별 접촉자 발생 현황

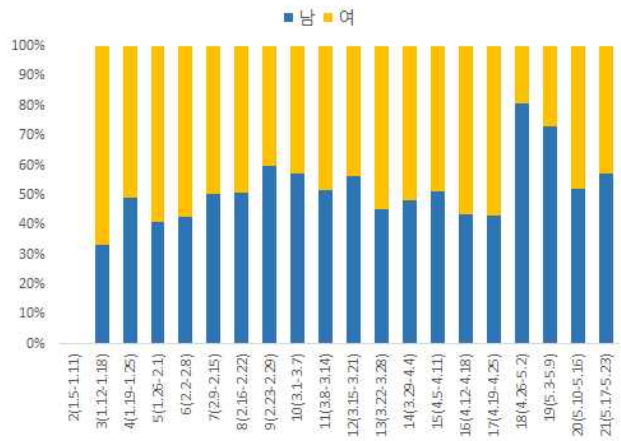
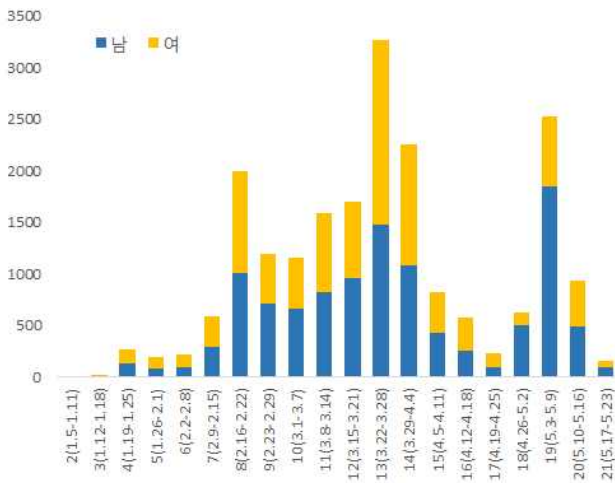

서울시 코로나19 성별 분포(명, %, 최종접촉일 기준)

● 서울시 전체 선별진료소 지정 현황 (2020.5.20. 10시 서울시 일일보고 기준)

(단위: 개소)

합 계	자치구				의료기관					차량 이동식
	소계	보건소 내	보건소 외		소계	국가 지정	지역 거점	국공립 병원	민간 병원	
			상담소	워크스루 선별진료소						
85	39	35	3	1	44	5	6	8	25	2

● 보건소 선별진료소 지정 현황 (2020.5.20. 10시 서울시 일일보고 기준)

(단위: 개소)

현황		세부현황		
설치 (A+B)	검체채취 가능	보건소 내 (A)	보건소 외(B)	
			상담소	워크스루 선별진료소
39	36	35*	3	1

*(보건소 내 2개소 운영) 10개구(중구·성동·동대문·중랑·성북·강북·은평·양천·금천·강남·강동구)

(보건소 내 1개소 운영) 15개구(종로·용산·광진·도봉·노원·서대문·마포·양천·강서·구로·영등포·동작·관악·서초·송파구)

※ 상담소 3개소 : 금천구, 관악구, 광진구(자양보건지소)

※ 변경사항 : 구로구 가리봉동 보건소 외 선별진료소 운영 종료

● 자치구 보건소 선별진료소 운영 현황 (2020.5.20. 10시 서울시 일일보고 기준)

(단위 : 건)

날 짜	진 료		검 체		X-ray	
	계	누 계	계	누 계	계	누 계
5. 19.(화)	2,394	174,346	2,270	143,413	0	1,225
5. 18.(월)	2,582	171,952	2,416	141,143	0	1,225
5. 17.(일)	2,487	169,370	2,412	138,727	0	1,225
5. 16.(토)	4,116	166,883	3,999	136,315	0	1,225
5. 15.(금)	5,058	162,767	4,761	132,316	0	1,225
5. 14.(목)	6,282	157,709	5,829	127,555	0	1,225
5. 13.(수)	7,229	151,427	7,036	121,726	0	1,225
전일대비 증감	△188	2,394	△146	2,270	0	0

● 의료기관 선별진료소 운영 현황 (2020.5.20. 10시 서울시 일일보고 기준)

(단위: 건)

구분	진 료		검체 검사		비고
	5. 19.(화)	누계	5. 19.(화)	누계	
계	1,717	122,980	1,717	83,551	
국가지정	98	16,970	98	9,560	
지역거점	131	19,861	131	16,425	
국공립병원	100	8,793	100	7,652	
민간병원	1,421	79,288	1,421	51,745	

● 용산구 워크스루 선별진료소 (2020.5.20. 10시 서울시 일일보고 기준)

(단위: 건)

구분	진료		검체 검사		확진건수	
	5. 19.(화)	누계	5. 19.(화)	누계	5. 19.(화)	누계
용산구 워크스루	11	842	11	842	0	0

● 차량이동식(Drive-Thru) 선별진료소 운영 현황 (2020.5.20. 10시 서울시 일일보고 기준)

(단위: 건)

구분	5. 19.(화)			누계			비고
	진료인원	검사인원	양성건수	진료인원	검사인원	양성건수	
계	59	58	-	7,826	6,403	6	
이대서울병원	50	50	-	2,628	2,615	3	3.3. 개소
구 소방학교	9	8	-	1,796	1,362	2	운영재개
은평병원	-	-	-	896	782	0	운영중단
잠실주경기장	-	-	-	2,506	1,644	1	

※ 은평병원, 잠실주경기장 4.27.(월)부터 운영 중단

※ 구 소방학교 '20.5.8.(금)부터 운영 중단 → '20.5.15.(금) 운영 재개

- 해외입국자 검사(4.3.~5.7.) : 누적 98명

계	종로	용산	성동	광진	동대문	종랑	양천	영등포	동작	관악	서초	강남	송파
98	1	2	2	1	2	1	1	1	2	1	18	17	49
서초(26)		2							2	1	13	7	1
송파(72)	1		2	1	2	1	1	1			5	10	48

● 일자별 선별진료소 운영 현황

(단위: 건)

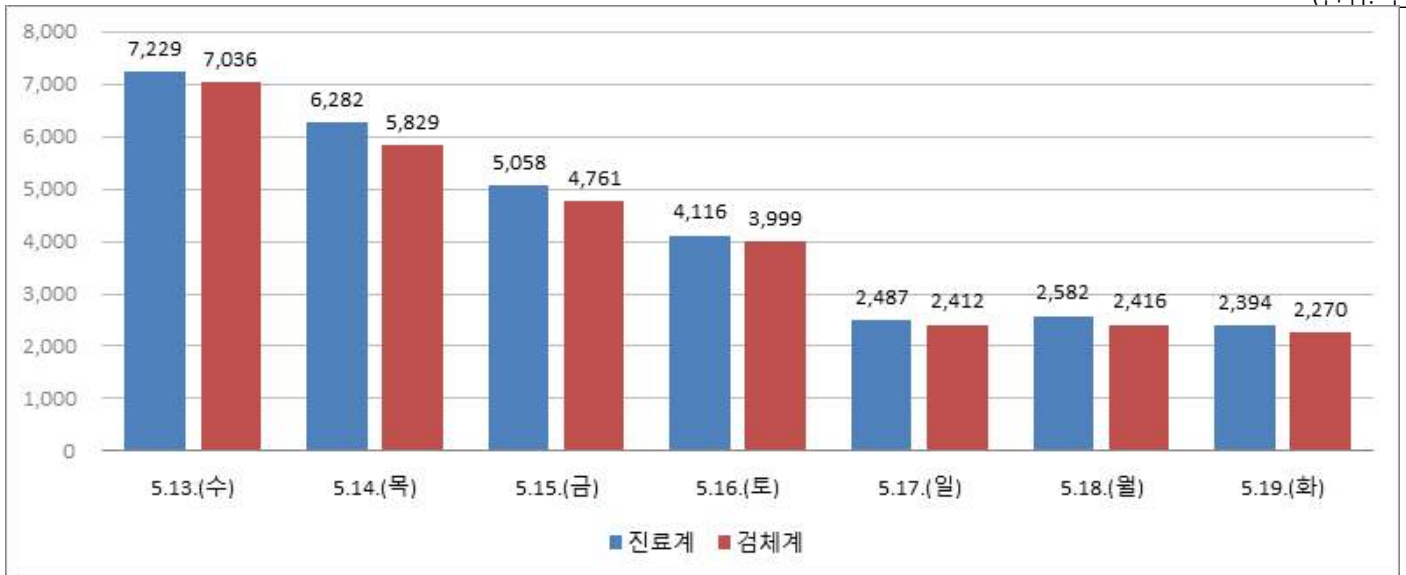

보건소 선별진료소 운영 현황

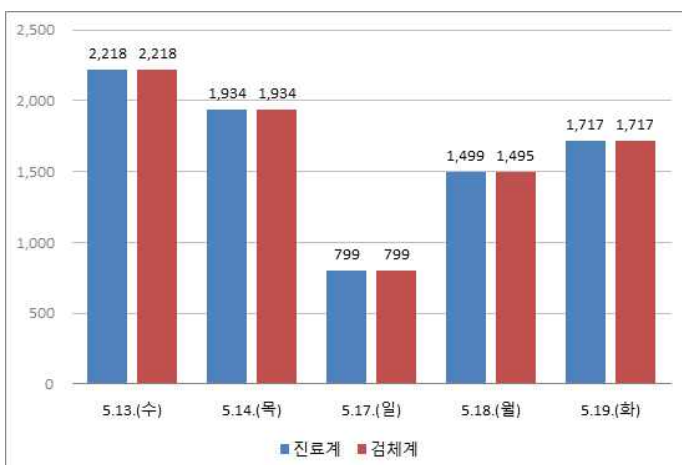

의료기관 선별진료소 운영현황

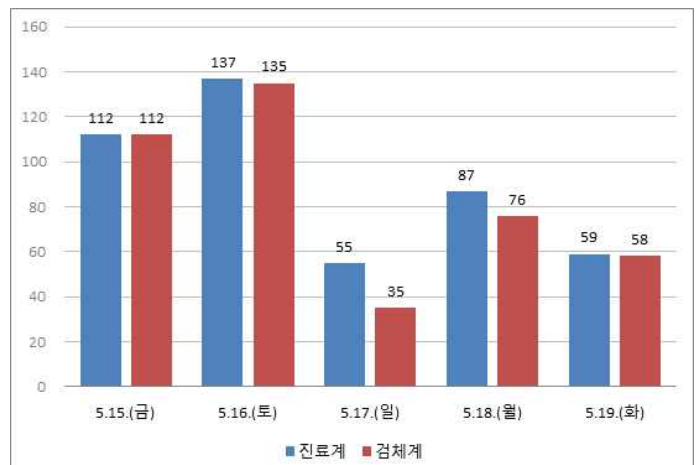

차량이동식 선별진료소 운영현황

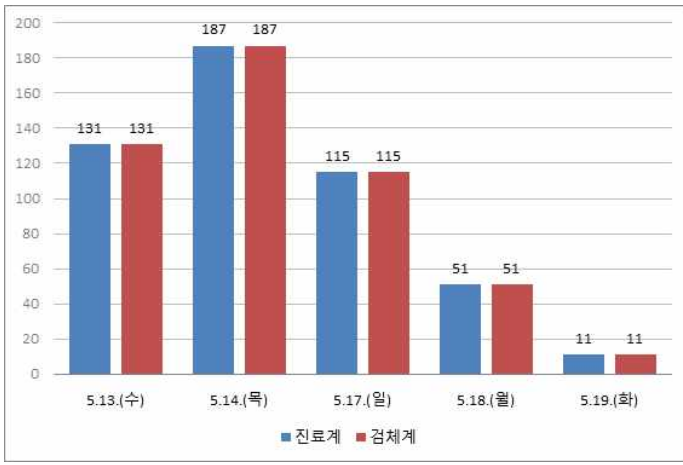

용산구 워크스루 운영현황

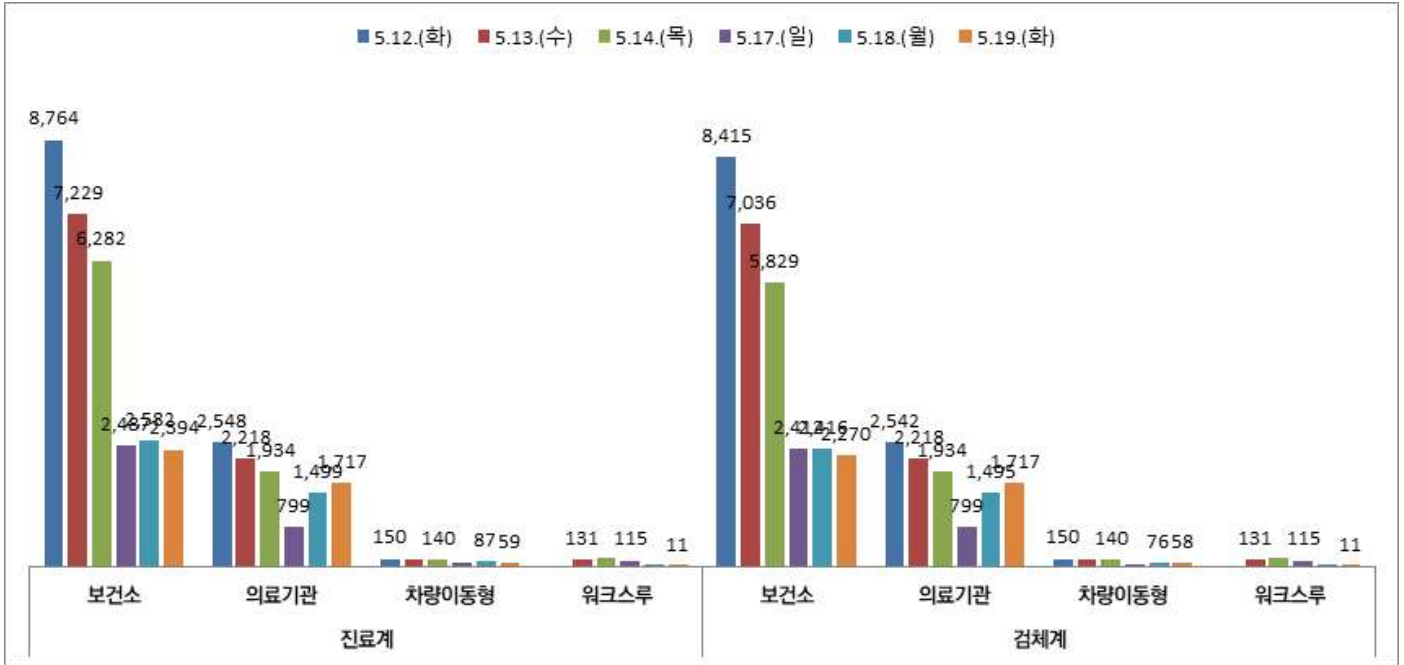

서울시 선별진료소 유형별(보건소, 의료기관, 차량이동식, 워크스루) 운영 현황

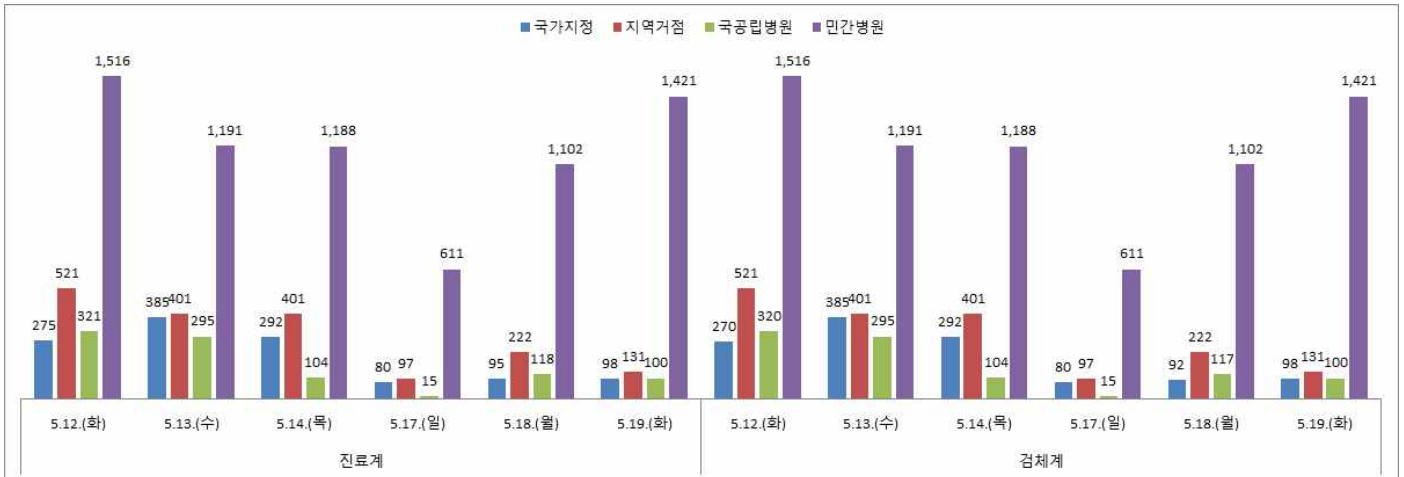

서울시 의료기관 유형별(국가지정, 지역거점, 국립병원, 민간병원) 선별진료소 운영 현황

● 국내 확진환자 발생 현황

- 국내 확진자는 11,110명(전일 00시 기준 대비 32명 추가)이며, 이 중 격리해제는 10,066명(전일 대비 128명 증가)으로 현재 781명이 격리 중임
- 사망자는 263명(전일 00시 기준 대비 0명 추가)으로 치명률은 2.37%로 확인됨

국내 코로나19 발생 현황 (2020.5.20. 00:00 기준) (출처: 질병관리본부)

구분	총계	확진환자현황				검사현황		
		계	격리해제	격리 중	사망	계	검사 중	결과 음성
5.19.(화) 0시 기준	765,574	11,078	9,938	877	263	754,496	16,925	737,571
5.20.(수) 0시 기준	776,433	11,110	10,066	781	263	765,323	16,351	748,972
증감	10,859 (1.4%)	32 (0.3%)	128 (1.3%)	△96 (△10.9%)	0 (0.0%)	10,827 (1.4%)	△574 (△3.4%)	11,401 (1.5%)

- 새롭게 확진된 환자 32명의 현황

구분	합계	서울	부산	대구	인천	광주	대전	울산	세종	경기	강원	충북	충남	전북	전남	경북	경남	제주	검역
격리 중	781	156	10	219	46	-	4	6	-	108	6	15	3	2	4	43	4	1	154
격리 해제	10,066	592	131	6,471	88	30	39	42	47	611	47	44	141	19	14	1,271	117	13	349
사망	263	4	3	182	-	-	1	1	-	16	2	-	-	-	-	54	-	-	-
합계	11,110	752	144	6,872	134	30	44	49	47	735	55	59	144	21	18	1,368	121	14	503
증감	32	10	-	1	8	-	-	-	-	10	-	-	-	1	-	-	-	-	2
해외 유입	8	4	-	-	-	-	-	-	-	2	-	-	-	-	-	-	-	-	2
지역 발생	24	6	-	1	8	-	-	-	-	8	-	-	-	1	-	-	-	-	-

* 5월 19일 0시부터 5월 20일 0시 사이에 질병관리본부로 신고, 접수된 자료 기준으로 신규 확진자 신고내역을 해외유입과 이외의 경우로 구분하여 잠정수치를 제시

* 상기 통계는 모두 추후 역학조사 과정에서 변경될 수 있음

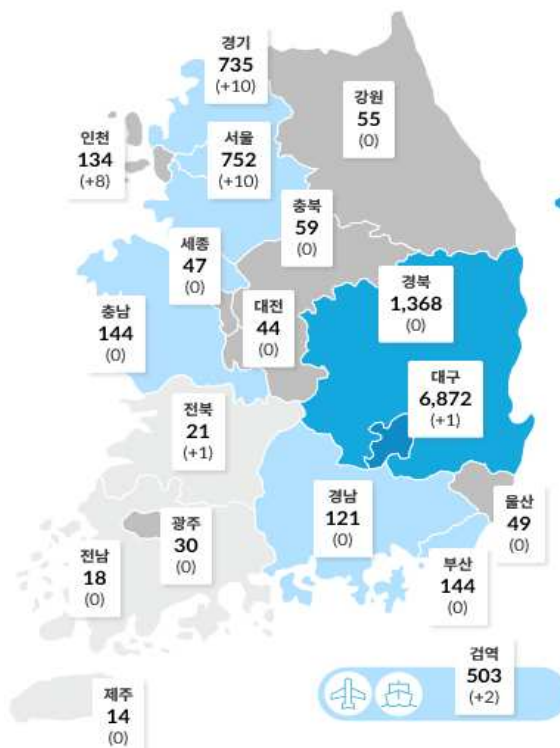

국내 확진자 분포 현황 (*출처: 질병관리본부)

- 국내 일별 신규/누적 확진자 현황 (2020.5.20. 00:00 기준)

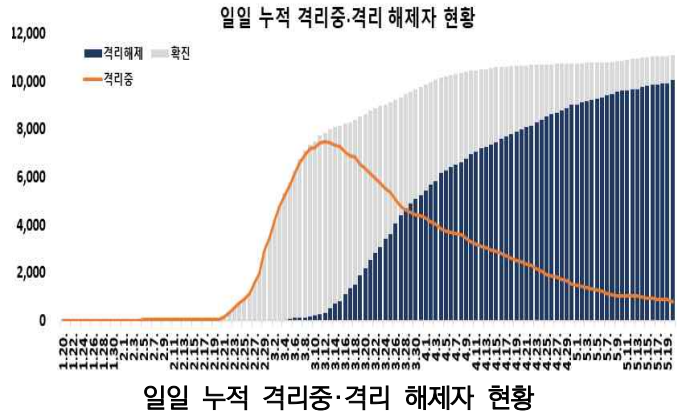
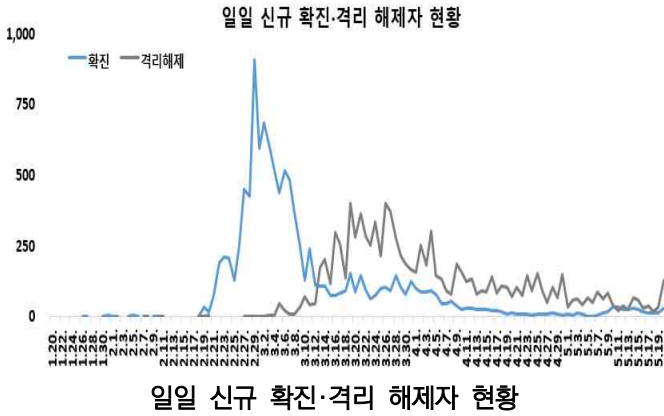

- * 금일 신규 확진자 32명 중 해외유입은 8명이며, 지역사회 발생은 24명임
 - 해외 유입 확진자의 추정 유입국가는 미주 2명, 중국 외 아시아 6명(사우디아라비아 2명, 파키스탄 4명)임
- * 수술실 간호사 4명이 확진된 삼성서울병원 관련 역학조사 과정 중 확인된 접촉자와 능동감시자에 대해 전수 검사 실시
 - 총 검사대상 1,207명 중 퇴원환자 8명을 제외한 1,199명에 대해서 검사 실시
 - 검사 결과 양성 3명(확진 간호사), 음성 641명, 검사중 555명
- * 5.20일 12시 기준 클럽 관련 총 누적환자는 196명임
 - **(지역별)** 서울 100, 경기 41, 인천 35, 충북 9, 부산 4, 전북 2, 대전 1, 충남 1, 경남 1, 강원 1, 제주 1 (충북 9명 중 8명은 국방부 격리시설 관련 발생 사례)
 - **(감염경로별)** 클럽 방문 95명, 가족, 지인, 동료 등 접촉자 101명
 - **(연령별)** 18세 이하 23명, 19~29세 116명, 30대 28명, 40대 13명, 50대 7명, 60세 이상 9명
 - **(성별)** 남자 159명, 여자 37명
- * 누적 확진자 11,110명 중 해외유입 관련 사례 1,189명(10.7%)으로 확인됨
 - 미주 509명, 유럽 468명, 중국 외 아시아 184명, 중국 19명, 아프리카 8명, 호주 1명 / 내국인 1,058명, 외국인 131명 / 검역 503명, 지역사회 686명

- 감염경로별 신규환자 발생 현황 (2020.5.20. 00:00 기준)

최근 2주간 감염경로별 신규환자 발생 현황

감염경로 구분	신규환자	(%)
계	304	(100.0)
해외유입	85	(28.0)
병원 및 요양병원 등	3	(1.0)
지역집단발병	192	(63.2)
선행 확진자 접촉	5	(1.6)
조사중	19	(6.3)

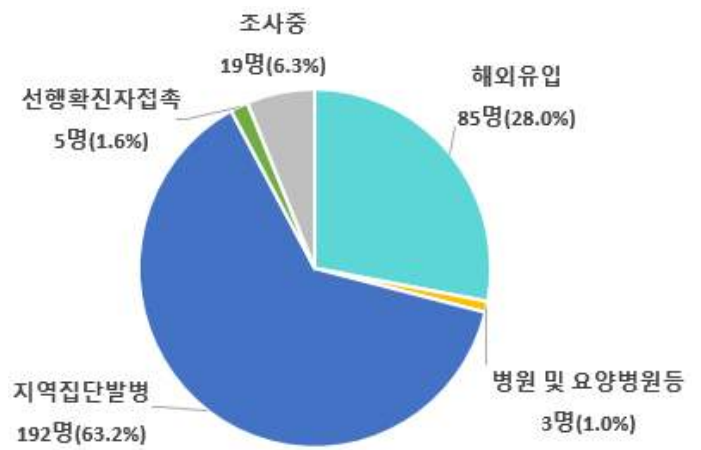

* 5월 6일 0시부터 5월 20일 0시까지 2주간 신고된 현황

* 최근 2주간 발생한 신규환자 304명 중 이태원클럽 관련 등 지역집단발병이 192명(63.2%)으로 가장 높은 비율을 차지했으며, 다음으로 해외유입이 85명으로 28.0%의 비율을 차지함

- 국내 코로나19 확진자 현황 (2020.5.20. 00시 기준)

국내 코로나19 확진자 성별·연령별 현황

구분	확진자 (%)	사망 (%)	치명률(%)
계	11,110 (100.0)	263 (100.0)	2.37
성별	남성 4,592 (41.33)	137 (52.09)	2.98
	여성 6,518 (58.67)	126 (48.91)	1.93
연령	80세 이상 490 (4.41)	127 (48.29)	25.92
	70-79 717 (6.45)	78 (29.66)	10.88
	60-69 1,369 (12.32)	38 (14.45)	2.78
	50-59 1,972 (17.75)	15 (5.70)	0.76
	40-49 1,468 (13.21)	3 (1.14)	0.20
	30-39 1,219 (10.97)	2 (0.76)	0.16
	20-29 3,100 (27.90)	0 (0.00)	-
	10-19 627 (5.64)	0 (0.00)	-
	0-9 148 (1.33)	0 (0.00)	-

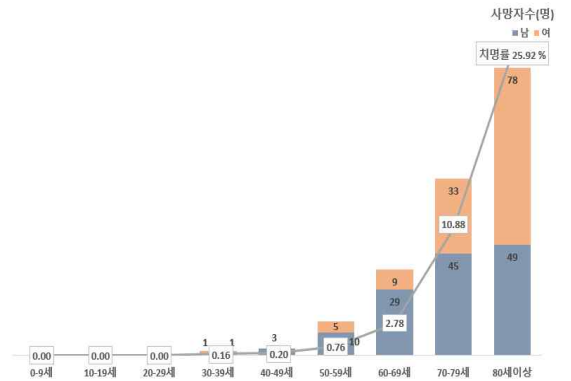
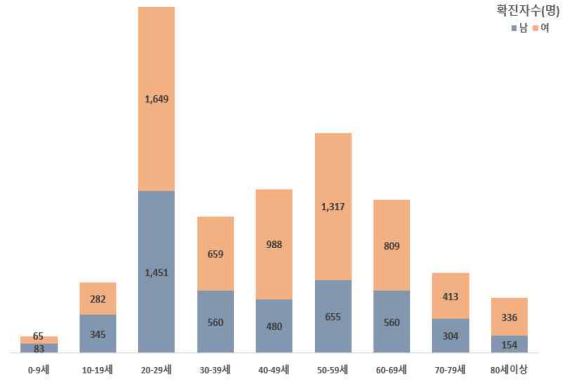

국내 코로나19 확진자 성별·연령별 분포

* 국내 확진자는 11,110명, 사망자는 263명으로 보고되었으며, 치명률은 2.37%로 확인됨

✓ 성별 분포 현황

- * 성별로는 확진자에서 여성이 6,518명(58.67%)으로 남성 4,592명(41.33%)보다 높은 비율을 차지하였으나, 사망자의 경우에는 남성이 137명(52.09%)으로 여성 126명(48.91%) 보다 높은 비율을 차지함
- 성별에 따른 치명률은 4,592명의 확진자 중 137명이 숨진 남성에서 2.98%로 여성 1.93%보다 높은 치명률을 보임

✓ 연령별 분포 현황

- * 확진자의 연령대는 20대에서 3,100명(27.90%)으로 가장 많은 비율을 차지하였으며, 50대 1,972명(17.75%), 40대 1,468명(13.21%), 60대 1,369명(12.32%) 순으로 나타남
- * 사망자의 경우 확진자의 연령대와는 달리 60대 이상 고령층에서 243명(92.40%)으로 많은 비율을 차지함
- 연령대별 치명률은 490명의 확진자 중 127명이 숨진 80세 이상이 25.92%, 70대가 10.88%로, 여전히 7080 고령층에서 높은 치명률을 보임

위중·중증환자 현황

구분	계	중증 (%)	위중 (%)
계	15	5 (100.0)	10 (100.0)
80세 이상	6	2 (40.0)	4 (40.0)
70-79세	4	1 (20.0)	3 (30.0)
60-69세	2	1 (20.0)	1 (10.0)
50-59세	1	1 (20.0)	0 (0.0)
40-49세	2	0 (0.0)	2 (20.0)
30-39세	0	0 (0.0)	0 (0.0)
20-29세	0	0 (0.0)	0 (0.0)
10-19세	0	0 (0.0)	0 (0.0)
0-9세	0	0 (0.0)	0 (0.0)

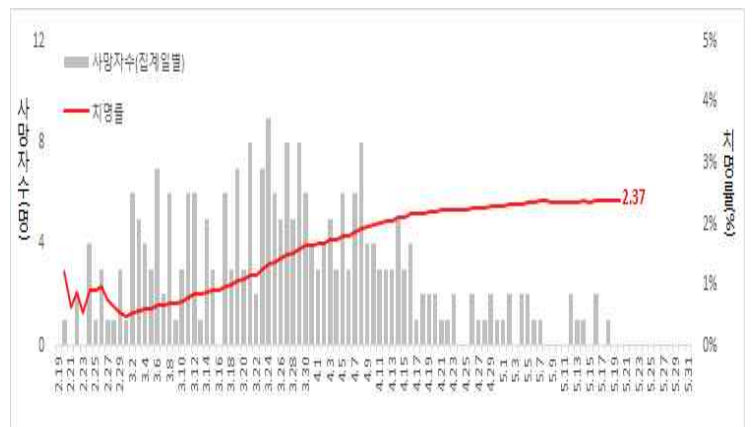

일별 사망자 현황

● 국외 발생 현황

- 5.20.까지 보고된 국외 총 확진자수는 **4,831,457명**으로 전일 대비 **2.02% 증가(95,850명 신규환자)**
- 이 중 **321,955명(4,632명 추가)** 사망하여 **치명률은 6.66%(전일 6.70%)**로 확인됨

국가 및 지역	확진자수(%)		사망자수(%)		치명률(%)	증가율(%) *전일 대비
아시아	662,937	13.7%	15,222	4.7%	2.30%	3.17%
중동	325,036	6.7%	9,759	3.0%	3.00%	3.32%
아메리카	2,175,406	45.0%	129,563	40.2%	5.96%	2.46%
유럽	1,591,191	32.9%	165,599	51.4%	10.41%	0.66%
오세아니아	8,239	0.2%	120	0.0%	1.46%	0.23%
아프리카	60,225	1.2%	1,394	0.4%	2.31%	3.97%
기타*(섬, 영토 등)	8,423	0.2%	298	0.1%	3.54%	1.27%
전세계	4,831,457	100.0%	321,955	100.0%	6.66%	2.02%

* 치명률=사망자수/확진자수*100, *기타 영토는 WHO situation report 기준, *증가율=(당일확진자- 전일확진자)/전일확진자*100

국외 코로나19 치명률 현황 (2020. 5. 20. 09:00 기준) (출처) [질병관리본부](#)

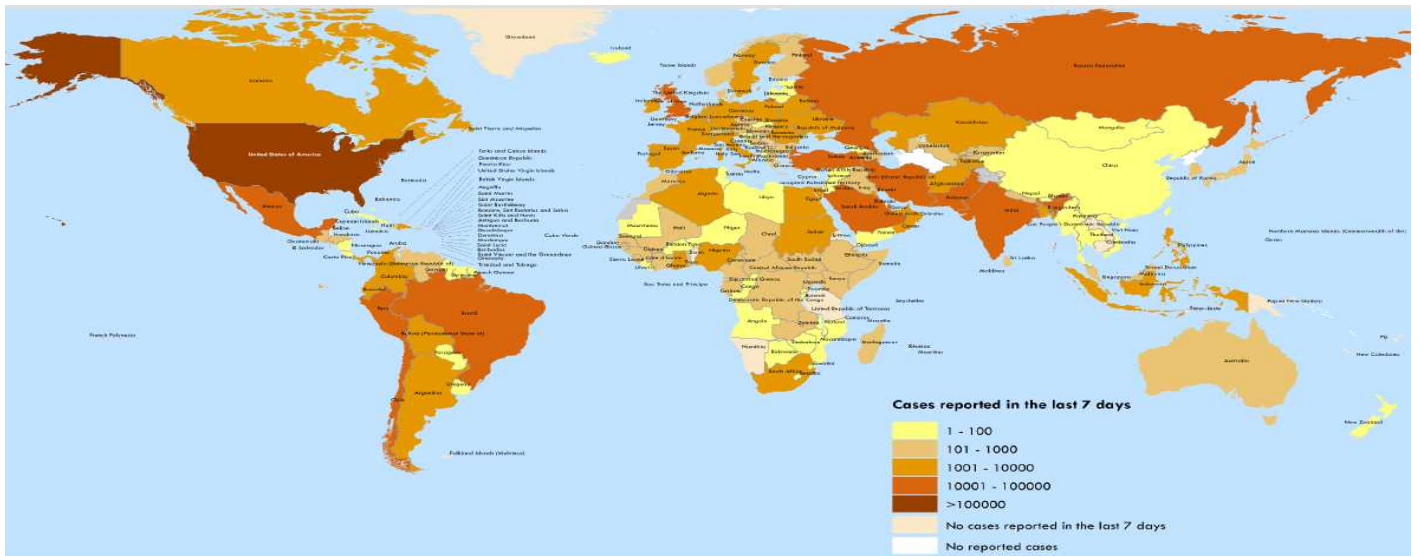

국가별 지난 7일간 확진자 발생현황 (2020. 5. 20. 기준) (출처) [WHO Situation Report](#)

Figure 2. Number of confirmed COVID-19 cases, by date of report and WHO region, 30 December 2019 through 19 May 2020**

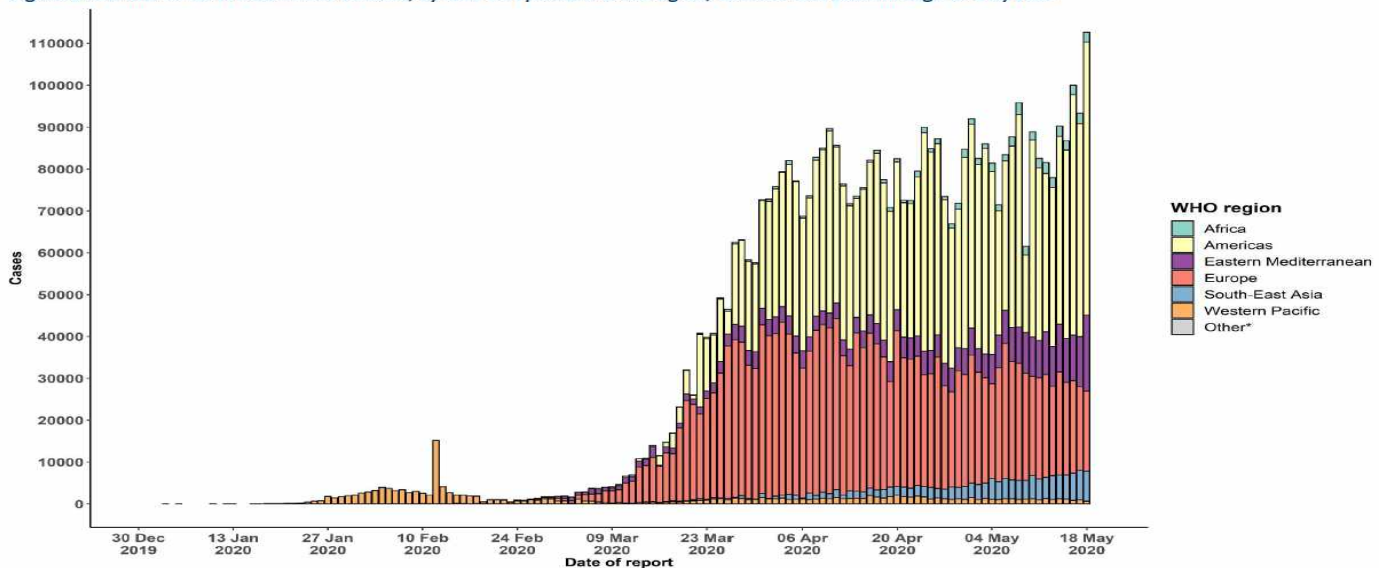

코로나19 발생 현황 (2020. 5. 20. 기준) (출처) [WHO Situation Report](#)

● **주요 국가별 발생 현황** (2020. 5. 20. 00:00 기준) (출처) **질병관리본부**

- 치명률은 프랑스 19.54%, 벨기에 16.33%, 영국 14.2%, 이탈리아 14.19%, 네덜란드 12.92%, 스페인 11.97%, 캐나다 7.47%, 인도네시아 6.61%, 필리핀 6.53%, 미국 6.01%, 이란 5.71%, 중국 5.59%, 스위스 5.27%, 일본 4.71%, 독일 4.55%, 터키 2.77%, 한국 2.37%순으로 높았음
- 전일 대비 확진자 증가율은 인도네시아 2.83%, 이란 1.72%, 필리핀 1.64%, 미국 1.36%, 캐나다 1.32%, 영국 0.98%, 벨기에 0.92%, 독일 0.69%, 터키 0.68%, 프랑스 0.37%, 이탈리아 0.36%, 한국 0.29%, 네덜란드 0.24%, 스페인 0.19%, 일본 0.12%, 스위스 0.07%, 중국 0.01%순으로 높았음

국가	확진자 수							누적 사망자 수(명)	전일 대비 확진자 증가율(%)	치명률(%)
	5.14.	5.15.	5.16.	5.17.	5.18.	5.19.	5.20.			
미국	1,389,935	1,416,582	1,442,924	1,465,066	1,486,376	1,506,840	1,527,355	91,845	1.36%	6.01%
영국	229,705	233,151	236,771	240,161	243,695	246,406	248,818	35,341	0.98%	14.20%
스페인	228,691	229,540	230,183	230,698	231,350	231,606	232,037	27,778	0.19%	11.97%
이탈리아	222,104	223,096	223,885	224,760	225,435	225,886	226,699	32,169	0.36%	14.19%
독일	174,098	174,478	175,233	175,752	176,369	176,551	177,778	8,081	0.69%	4.55%
터키	143,114	144,749	146,457	148,067	149,435	150,593	151,615	4,199	0.68%	2.77%
프랑스	140,734	141,356	141,919	142,291	142,411	142,903	143,427	28,022	0.37%	19.54%
이란	112,725	114,533	116,635	118,392	120,198	122,492	124,603	7,119	1.72%	5.71%
중국	82,929	82,933	82,941	82,947	82,954	82,960	82,965	4,634	0.01%	5.59%
캐나다	72,278	73,401	74,602	75,853	77,002	78,072	79,101	5,912	1.32%	7.47%
벨기에	53,981	54,288	54,644	54,989	55,280	55,280	55,791	9,108	0.92%	16.33%
네덜란드	43,211	43,418	43,681	43,870	43,995	44,141	44,249	5,715	0.24%	12.92%
스위스	30,413	30,463	30,514	30,572	30,587	30,597	30,618	1,614	0.07%	5.27%
인도네시아	14,749	15,438	16,006	16,496	17,025	17,514	18,010	1,191	2.83%	6.61%
일본	16,079	16,193	16,237	16,285	16,305	16,365	16,385	771	0.12%	4.71%
필리핀	11,350	11,618	11,876	12,091	12,305	12,513	12,718	831	1.64%	6.53%
한국	10,991	11,018	11,037	11,050	11,065	11,078	11,110	263	0.29%	2.37%

전세계 총환자수	4,284,405	4,371,689	4,475,953	4,565,209	4,651,818	4,735,607	4,831,457	-	2.02%	6.66%
전세계 총사망자수	297,632	300,788	306,044	310,298	314,238	317,323	321,955	-		

주요 발생국가 주간 동향

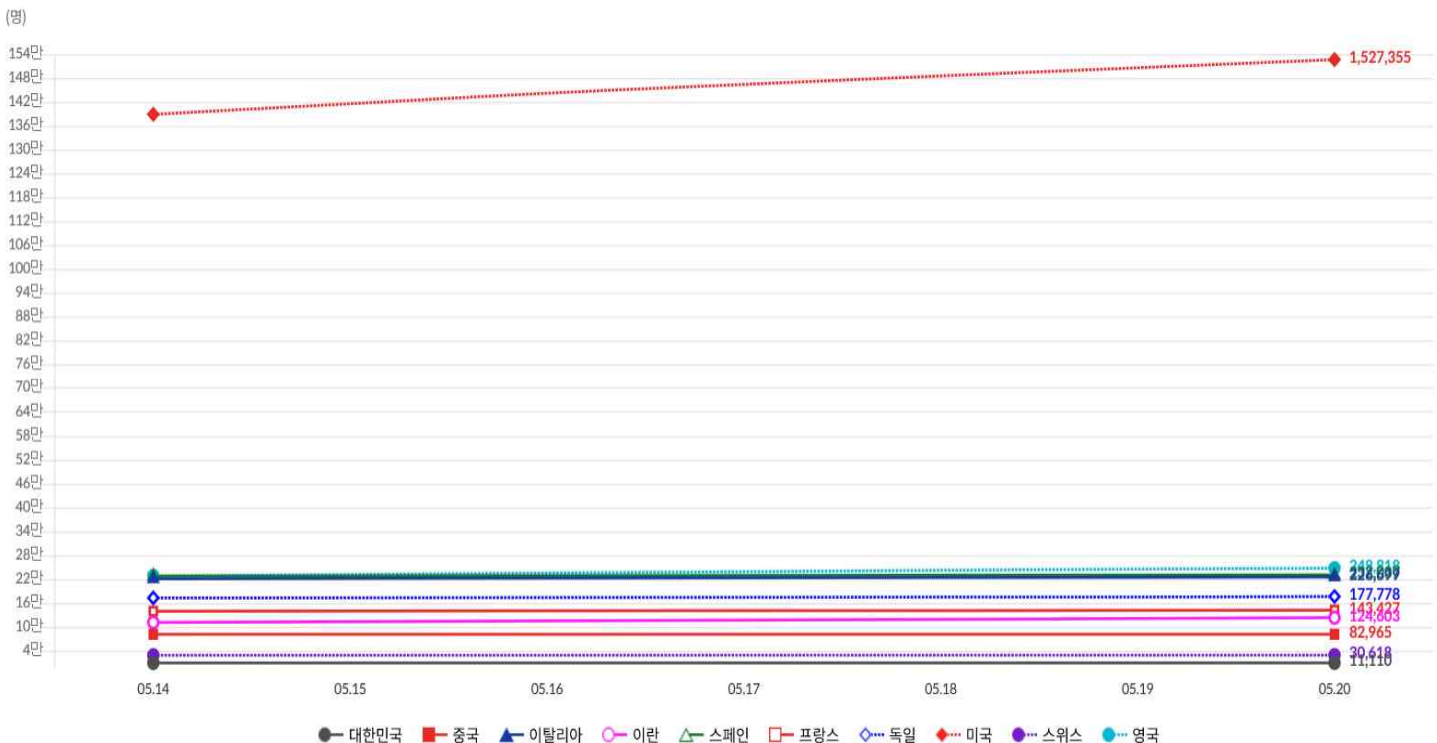

● 해외유입 현황 (2020. 5. 20. 0:00 기준) (출처) 질병관리본부

- 어제 신규로 확인된 해외 유입 확진자의 추정 유입 국가는 미주 2명, 중국 외 아시아 6명

해외유입 현황 5.20. 0시 기준

구분	합계	유입국가					확인 단계		국적	
		중국	중국 외 아시아	유럽	미주	아프리카	검역단계	지역사회	내국인	외국인
신규	8	0	6	0	2	0	0	2	6	4
누계	1,189	19	184	468	509	8	1	503	686	1,058
		(1.6%)	(15.5%)	(39.4%)	(42.8%)	(0.7%)	(0.1%)	(42.3%)	(57.7%)	(89.0%)
확진자수(명)		여행국								
중국	19	-								
중국외아시아	184	필리핀, 태국, 인도네시아, 일본, 싱가포르, 말레이시아, 이란, 베트남, 아랍에미리트, 팔라우, 카타르, 터키, 인도, 파키스탄, 쿠웨이트, 타지키스탄, 오만, 방글라데시, 사우디아라비아 등								
유럽	468	영국, 스페인, 프랑스, 이탈리아, 아일랜드, 체코, 독일, 스위스, 포르투갈, 폴란드, 헝가리, 오스트리아, 네덜란드, 크로아티아, 에스토니아, 핀란드, 그리스, 러시아, 스웨덴 등								
아프리카	8	이집트, 남아공·나미비아·짐바브웨, 탄자니아								
미주	509	미국, 캐나다, 브라질, 아르헨티나, 멕시코, 페루, 콜롬비아, 칠레, 볼리비아, 우루과이 등								
호주	1	호주								

해외유입 추정현황(5.20. 0시 기준)

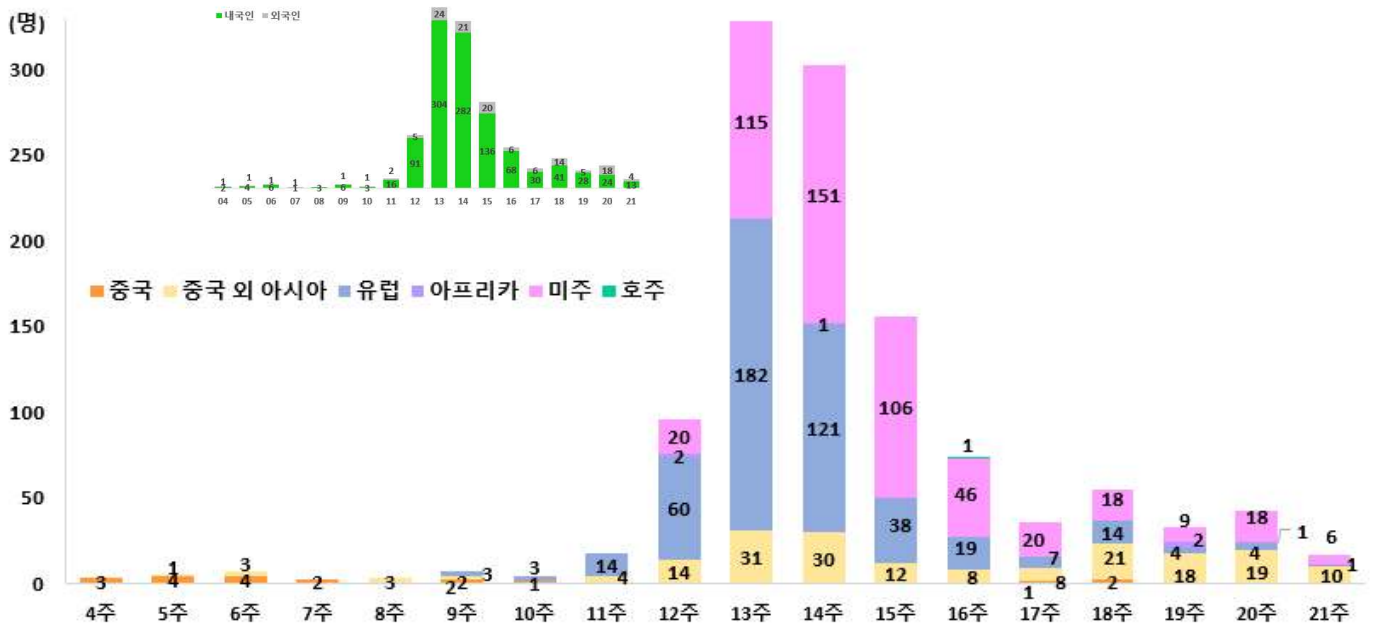

감염경로구분(해외유입, 지역사회)에 따른 전국, 서울시 일별 신규확진자 현황 (4.1일 이후)

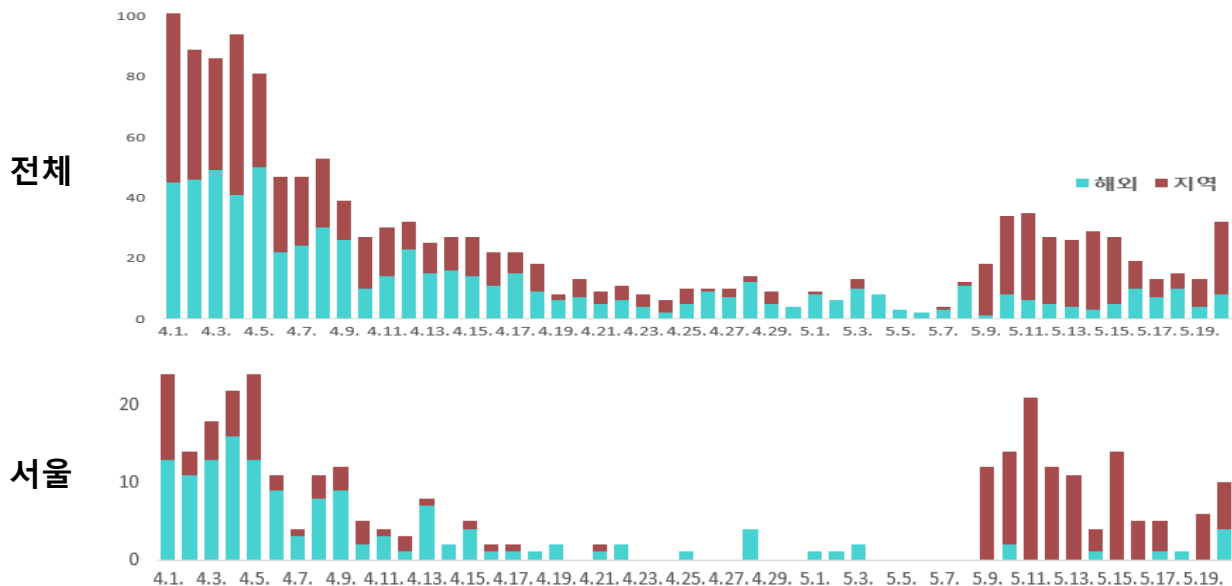

- **서울형 표준방역모델 구축 및 재난대응 의료체계 강화 방안, “서울 방역이 성공해야 대한민국 방역이 성공합니다”**
- 서울시는 5년 전 메르스라는 신종 감염병을 선도적으로 극복한 경험을 바탕으로 공공의료에 대해 선제적으로 투자를 해왔고, 그 결과 K-방역이라는 이름으로 대한민국과 서울이 세계의 표준이 되고 있음
 - * 인구 천만도시 서울 확진자 741명(0.008%), 사망자 4명(0.53%) ※ 5.18기준
 - * 확진자비율 0.008%, 치명률 0.53%로 세계주요 도시 대비 월등히 낮은 수준
- 코로나 제2, 제3의 유행에 더 치밀하게 대비하기위해 서울시는 그동안 중장기 재난대응 의료체계 강화방안에 대해 깊이 고민하고 논의해 왔고, 서울시 감염병 대응체계 정교화, 공공의료 확충, 방역물품 확보 시급 등의 과제가 도출 됨
- 중앙정부에서 질병관리본부를 청으로 승격하는 것에 발맞춰 지방정부도 감염병 대응체계를 보다 촘촘하게, 전면적으로 강화할 필요가 있고, 서울시가 선도적으로 시작할 것을 표명함
- 서울형 표준방역모델 구축을 위한 계획은 크게 세가지로, ▲지방정부차원의 감염병 대응기반을 강화하고, ▲의료 방역자원을 강화하며, ▲2차 재유행을 대비한 대응체계를 구축해 ‘감염병 대응 세계표준도시 서울’을 만드는 것임

[1. 서울형 감염병 대응단계 7단계 구축]

- 첫째, 서울시는 감염병 대응단계를 7단계로 세분화 하고자 함
- 중앙정부의 감염병 대응 단계는 관심-주의-경계-심각 4단계로 돼 있으나, 서울시는 지방정부의 현실과 상황에 좀 더 기민하게 대처하기 위해, 경계와 심각 단계를 각각 두 단계씩 나누어 경계1단계와 경계2단계, 심각1단계와 심각2단계, 그리고 회복기 단계로 따로 두어 세분화시키겠음
- * 예를 들어 심각1단계는 집중대응 1기로 2주간 신규환자가 100명이상 발생했을 경우임. 심각 2단계는 집중대응 2기로 2주간 신규 환자가 500명 이상 발생할 경우에 해당됨
- * ‘서울형 감염병 대응 7단계’는 대응 단계별로 보다 촘촘하게 선제적으로 감염병에 대응해나가기 위한 것임

[2. 지방정부 최초 감염병연구센터와 역학조사실 신설]

- 둘째, 서울시는 감염병 대응 컨트롤타워 기능을 강화하겠음
- 지난 10일, 문재인 대통령께서는 질병관리본부를 질병관리청으로 승격하여 공공보건의료체계와 감염병 대응역량을 강화하겠다고 발표하였고, 지방정부도 이에 상응하는 자체 감염병 대응역량 강화가 필요함
- 이에 서울시는 지방정부 최초로 <감염병 연구센터>와 <역학조사실>을 신설할 계획임
 - * 이번 코로나19 방역의 성공요인중 하나는 지방정부가 현장을 파악하고 대응책을 세우면 중앙정부가 이를 적극적으로 받아들여 신속하게 전국화 했기 때문임
 - * 확진자 동선 등 정보의 투명한 공개, 드라이브 스루 선별진료소, 익명검사 등이 대표적임
- 서울시 자체적인 <감염병 연구센터>와 <역학조사실>이 운영된다면, 이는 곧 감염병 대응에 있어 지방정부의 컨트롤타워 기능 강화로 이어져 현장을 진두지휘하는데 큰 역할을 하면서 동시에 중앙정부와 더 긴밀한 협력체제로 이어질 수 있을 것임
 - * ‘감염병 연구센터’는 올 하반기까지 관련 전문가들로 조직을 구성하여, 감염병 유행 예측과 대응책을 연구할 예정
 - * 또한, 신속하고 전문적인 역학조사를 담당할 ‘역학조사실’ 신설을 통해 이번 코로나19 대응에 있어 혁혁한 공을 세운 신속대응단과 자치구 역학조사관의 역량을 보다 획기적으로 강화하겠음
- 나아가, 생활 속 거리두기 지침 및 매뉴얼 작성, 방역물품 확보·보급 등 상시 방역관리를 담당할 ‘방역관리팀’을 신설하고, 공공의료의 감염병 등 재난대응능력 강화 및 조정 역할을 위해 공공보건의료재단 내에 시립병원 운영혁신센터를 설립하겠음
- 이와 같은 조직 신설 및 강화를 통해 감염병 연구부터 정책 실행까지 일원화함으로써 지방정부의 자체적인 컨트롤타워 기능을 강화하겠음

[3. 권역별 공공의료기관 확충 및 민관 협력체계 구축]

- 셋째, 대구 경북과 같은 대규모 집단감염 사태가 서울에서 발생해도 극복가능 하도록 공공의료 시스템을 획기적으로 강화하겠음. 감염병이 발생하면 공공의료가 책임지고 최대한 방어해야 함
 - * 서울시는 그간 매년 1천억 적자를 내면서도 시립병원의 인프라, 음압병상, 면화실, 출입관리시스템 등 공공의료시스템에 과감한 투자를 해 왔음
 - * 이는 메르스 사태에서 얻은 교훈이며 이번 코로나19 사태의 성공적인 방역에도 핵심적인 역할을 했음
 - * 중국 우한, 대구 등 감염 폭발 상황에도 의료시스템이 붕괴하지 않고 충분한 병상 확보가 이루어 질수 있도록 철저히 준비하겠음
- 우선 시립병원 기능개편을 통해 권역별 감염병 대응력을 더욱 강화하겠음
 - * 서울의 12개 시립 병원 중 서울의료원, 보라매병원, 서남병원, 서북병원에 각각 감염병 특화 센터를 설치하여 감염병 치료기관으로서의 역량을 강화하겠음
 - * 나머지 시립병원 역시 감염병 위기상황에 즉시 감염병 치료병상으로 전환할 수 있는 대비체계를 갖출 계획임
- 노후화된 국립중앙의료원 이전과 동시에 부설 '국립중앙감염병 전문병원' 건립을 추진한다면 서울 뿐 아니라 국가 전체의 감염병 대응 기능을 강화하는 조치가 될 것임
- 또한 원지동 종합의료시설 부지를 활용하여 종합병원, 국내·외 공공의료 관련 R&D 기관 설치 및 이전을 통해 서울시 공공의료타운 조성을 추진할 계획임
- 그러나 대규모 집단감염이 한꺼번에 발생한다면 공공의료체계만으로는 대응이 불가능하며, 서울시는 민간병원과의 협력 강화를 통한 민·관 재난의료시스템을 선제적으로 구축할 계획임
 - * 서울에 소재한 약 50여개의 종합병원들과 긴밀한 협력관계를 통해 위기단계에서 공공과 민간의 의료자원을 즉각 동원할 수 있는 재난의료시스템을 갖추겠음

[4. 공공의료인력 확충]

- 넷째, 감염병 대응 및 공공의료서비스를 위한 공공의료 인력을 확충할 계획임
- 신속한 감염병 대응을 위해서는 공공의료인력의 확충이 필수적으로, 서울시는 감염병 대응 역량을 강화하기 위해 올해 하반기까지 보건소별로 자치구 감염병 전담 의사를 1명씩 배치할 계획임
 - * 또한 내년에 시립병원 감염내과, 호흡기내과 의사를 내년에 13명 총원 후 순차적으로 공공의료인력을 확대해 나갈 계획이며, 이와 관련된 재정은 추경등 예산에 반영할 예정임
- 나아가 안정적 공공의료인력 확충과 기존 의대 체제에서 인력확보가 어려운 응급 외상, 감염성질환 역학조사, 호스피스 등 공익성이 강한 특수 분야 인력을 양성 위해 전국 최초로 지방정부 차원의 공공의과대학 설립 추진 예정임
 - * 지난 20년 동안 사스, 신종인플루엔자, 메르스, 코로나 19를 경험하며 공공의료인력 확충이 필요하다는 것을 절감하며, 공공의료 인력을 양성할 공공의과대학 설립을 추진했으나 여러 이해관계의 반대에 부딪혀 번번이 좌절되어 왔음
 - * 코로나 19로 인해 전 국민이 공공의료인력 양성의 필요성을 절감하고 있는 지금이야말로 공공의과대학 설립의 적기이고, 시대적 요구이며, 시민의 명령이라 생각 됨
- 이를 위해 서울시는 정부 및 다른 지방정부와의 긴밀한 협의를 통해 공공의과대학 설립을 추진해 나갈 계획임
 - * 필요하다면 여러 지방정부와 공동으로 공공의과대학을 설립하는 방안도 열어놓고 함께 논의할 수 있음
- 이미 미국과 일본에서는 여러 지방정부들이 협력을 통해 의과대학을 설립하고 운영하고 있음
 - * 미국의 WWAMI(와미) 주립의과대학의 경우 워싱턴주, 와이오밍주, 알래스카주, 몬태나주, 아이다호주가 연합하여 각주마다 1년에 10명씩의 인원을 선발하고 있음
- 지난 총선에서 여당은 공공의료 확충을 위해 감염병 전문병원 지정과 의과대학 정원 확대를 공약으로 내세웠으며, 지방정부의 공공의료인력 양성에 대해서도 보다 긴밀한 협의를 통해 방안을 마련해 나가겠음

[5. '서울의 방주' 준비]

- 다섯째, '방역물품'을 시 차원에서 비축해 감염병 재확산에 빈틈없이 대처하기 위한 '서울시 재난관리자원 통합 비축창고' 일명 '서울의 방주'를 만들겠음
- 이번 코로나 19사태처럼 갑작스런 감염병 확산으로 인해 방역물품 수급에 차질이 생기는 현상이 재발하지 않도록 의료방역물품들을 시 차원에서 확보하여 관리하고 준비해 둘 계획임
 - * 이러한 방역물품 비축을 위한 비축창고를 건립하기 위해 구)소방학교 일대를 후보지로 놓고 검토 중임
- 이곳에 의료기관과 감염취약계층이 약 30일간 사용할 수 있는 분량의 방역물품을 확보할 계획으로, 30일은 이번 코로나19 상황에 비추어 마스크 대량생산체계를 갖추고 안정될 때까지 예상되는 기간임
 - * 감염병 발생시 쓸 수 있는 마스크 손소독제는 물론 이동식 음압장치, 음압텐트, 음압구급차 등의 장비부터 백신, 방호복 등 주요 의료방역물품을 안정적으로 확보할 예정

[6. 2차 재유행 대비 체계 마련]

- 많은 감염병 전문가들이 올 가을 2차 대유행의 가능성을 이야기하고 있으며, 2차 재유행을 대비한 준비도 철저히 해야 함
- 이를 위해선 무증상 감염자에 의한 조용한 전파를 사전에 체크하고 막는 일이 무엇보다 중요한 과제임
 - * 이에 서울시는 코로나19 선제검사를 추진할 예정으로, 선제검사위원회를 통해, 선제검사 대상 집단 선정방법 등 실질적인 운영방향을 논의할 계획임
- 또한 2차 재유행 발생시 즉각적인 대응이 가능하도록 공공선별진료소를 확충하고 그 기능을 강화해 나가겠음. 이를 위해 공공선별진료소를 기존 46개소에서→ 100개소 이상으로 확대하고, 거동이 불편한 요양병원 입소자, 중증장애인 등을 대상으로 이동검체 채취반도 확대 운영할 예정임
- 포스트코로나 시대, 서울시가 축적한 메르스의 경험과 코로나 대응에서 보여준 신속하고 투명한 혁신 방역, 시민참여 방역시스템을 더욱 보강하여 세계를 선도하는 ‘감염병 대응 세계 표준도시’로 발돋움 하겠음

● 서울시 119구급대 고3 개학 의심증상 학생 이송지원 나서

- 서울시는 “20일부터 고등학교 3학년이 개학에 들어감에 따라 학교 측에서 코로나19 의심증상 학생 이송요청 시 최우선적으로 119구급대를 편성하여 지원에 나선다.”라고 밝힘
 - * 학교 측에서 요청하는 코로나 의심증상 학생 이송지원은 코로나19 종료 시까지 계속됨
 - * 코로나19 의심증상 학생은 각 자치구별로 설치된 선별진료소로 이송함
- 코로나19 의심증상 학생 긴급 이송지원은 지난 14일 박원순 시장의 ‘학교 등교에 따른 119구급대 이송 지원책 마련 지시’에 따른 조치임
- 또한, 서울시 의용소방대가 지난 3월 30일부터 4월 3일까지 전개한 착한 마스크 나눔 캠페인을 통해 기증받은 보건용 마스크를 쪽방촌에 거주하는 취약계층에게 기증함
- 착한 마스크 나눔 캠페인은 지난 3월 마스크 부족으로 어려움을 겪는 의료진과 방역현장 인력에게 우선적으로 보급하고자 하는 취지로 서울시 의용소방대도 동참하여 시내 주요장소에서 진행함
- 캠페인을 통해 일반시민 등으로부터 기증받은 보건용 마스크는 총 5,000개로 종로, 중부, 용산, 영등포 지역의 쪽방촌에 거주 취약계층에게 제공하였음
- 또한, 서울시 의용소방대는 자치구와 협력하여 지난달 27일부터 오는 31일까지 해외에서 입국한 자가 격리 대상자에게 생필품, 위생키트, 재해구호물품 제공을 돕고 있음
 - * 자가 격리자가 자치구에 지원요청이 있으면, 의용소방대가 나서서 지원물품을 직접 방문하여 출입문 앞에 두는 방식으로 비대면으로 전달함
- 한편, 서울시 소방재난본부는 “119구급대를 통해 코로나19 의심 증상으로 총 5,671명(5.18. 07:00 현재)의 환자를 이송했으며, 이 중에서 223명이 코로나19 확진 판정을 받았다.”라고 밝혔음
- 서울시 119구급대에 의한 코로나19 의심환자 이송 건수와 확진환자는 이태원 클럽에서 집단감염이 발생한 이후 증감의 폭이 컸음
 - * 의심환자 이송은 일일평균 4월 4주차는 50명→ 5월 1주 차 42명→ 5월 2주차 36명→ 5월 3주 차 54명 등임
 - * 이송했던 의심환자 중에서 확진 환자는 4월 4주차 19명→ 5월 1주 차 4명→ 5월 2주 차 6명→ 5월 3주차 14명 등으로 확진환자 수의 변화 폭이 컸음

코로나19 관련 119구급대 활동현황(기간: 4.19.~5.17.) (단위:명)

구 분	4월 4주차									5월 1주차							
	소계/평균	19일	20일	21화	22수	23목	24금	25토	소계/평균	26일	27월	28화	29수	30목	1금	2토	
의심환자이송	352/50	47	59	60	48	57	50	31	294/42	36	43	49	45	38	36	47	
확진환자	19	2	3	3	6	1	2	2	4	0	1	0	0	1	1	1	

구 분	5월 2주차								5월 3주차								누계(명) (1.24.~5.18.07:00현재)
	소계/평균	3일	4월	5화	6수	7목	8금	9토	소계/평균	10일	11월	12화	13수	14목	15금	16토	
의심환자이송	255/36	31	42	27	46	39	28	42	379/54	37	44	67	57	49	72	53	5,671
확진환자	6	2	1	0	1	2	0	0	14	2	6	2	1	1	2	0	223

- 현재까지 소방공무원 중에서 코로나19 의심환자 이송 등 현장활동과 관련하여 코로나19에 감염된 확진자는 없음

- 서울소방재난본부장은 “착한 마스크 나눔 캠페인을 통한 취약계층에게 마스크 기부, 자가 격리자 생필품 배송지원 등 의용소방대가 코로나19 극복에 적극 나서 준 것에 대하여 감사를 드린다.”고 말하고, “또한 고 3학생 개학에 따른 의심증상 발생 시 119구급대 우선 이송지원 등 신속 대응으로 코로나19 2차 감염 확산 차단에 적극 나서겠다.”라고 밝혔다

● 서울시, '코로나19가 가져온 여성일자리 위기와 도전' 27일 랜선 포럼

- 코로나19발 고용한파로 인한 여성일자리의 위기를 진단하고, 코로나 이후 여성 일자리의 새로운 기회를 모색해 보는 여성일자리 포럼이 랜선포럼으로 개최됨
- 서울시와 서울시여성능력개발원은 '코로나19가 가져온 여성일자리의 위기와 도전'이라는 주제로, 『2020년 서울시 여성일자리 랜선포럼』을 5월 27일(수) 14시, 유튜브 '서울우먼업' 채널서 라이브로 개최함
- 랜선포럼 1부는 여성에게 더 냉혹한 코로나19발 고용문제를 지적하는 한국여성노동자회 임윤옥 자문위원의 주제발표로 문을 열고, 이어서 한양사이버대학교 경영정보 시비즈니스학과 이지은 교수가 **포스트코로나 시대의 미래사회 전망과 여성일자리의 변화에 대한 내용을 전함**
 - * 한국여성노동자회 임윤옥 자문위원은 왜 여성의 일자리가 남성의 일자리보다 경제위기에 취약할 수 밖에 없는지 설명하고, 성인지적 고용대책에 대해 제안함
 - * 한양사이버대학교 경영정보 시비즈니스학과 이지은 교수는 언택트의 확산, 디지털화, 플랫폼의 영향력 강화 등 코로나 이후 사회 변화에 대해 전망하며 여성일자리가 어떻게 변화할 것인지 함께 짚어봄
 - * 윤희천 서울시 여성정책담당관은 여성일자리 문제해결을 위해 실질적인 고용대책을 고민하고 있는 서울시의 여성 취업, 창업 정책 방향에 대해 소개할 예정임
- 2부에서는 서울시여성인력개발기관장, 온라인교육 기업대표, 공공정책부 기자 등 각계 전문가들이 **포스트코로나 시대에 여성일자리의 새로운 기회를 찾기 위한 토론을 벌임**
 - * 패널토론은 1부 주제발표에서 의견을 펼쳤던, 한국여성노동자회 임윤옥 자문위원이 좌장을 맡음
 - * 그리고 역시 1부 주제발표를 맡았던 한양사이버대학교 경영정보 시비즈니스학과 이지은 교수가 토론에 참여하여 코로나19 이후 달라지는 미래사회에 맞춰 여성인재들이 어떻게 역량을 개발해야 하는지 호소함
 - * 서울시여성인력개발기관을 대표해 서대문여성인력개발센터 박정숙 관장이 토론에 참여해 변화하는 시대에 맞춰 여성일자리기관이 나아갈 방향에 대해 강조할 예정임
 - * 언택트시대 가장 주목받고 있는 이러닝교육 분야의 (주)유빅스컴퓨팅 김근희 대표이사는 이러닝기업은 여성인재를 주목하고 있으며, 어떤 여성인재를 필요로 하고 있는지 알릴 계획임
 - * 뉴스핌의 정태선 공공정책부장 겸 미래전략실장은 공공 고용정책들이 성인지를 반영하고 있는지 설명하며 성인지를 반영한 고용정책의 필요성에 대해 강조함
- 2특히 코로나19의 지역사회 확산방지를 위해 유튜브 라이브로 진행되는 만큼, 유튜브 채널의 특성을 살린 솔직한 패널토론과 실시간 채팅으로 서울시민과 다양한 의견교류의 시간을 가질 수 있을 것으로 기대됨
- 유튜브 검색창에 '서울우먼업' 또는 '서울시여성능력개발원'을 검색하면 서울시여성능력개발원 공식 유튜브 채널을 찾을 수 있고, 랜선포럼은 5월 27일(수) 14시부터 공식채널에서 실시간 스트리밍으로 진행됨
- 서울시여성능력개발원은 “이번 랜선포럼이 ‘여성일자리의 위기’를 공론화하는 데 의미가 있을 뿐만 아니라, 코로나19 이후의 여성일자리 대책과 변화하는 사회에서 여성일자리의 새로운 기회를 찾아보는 중요한 시간이 될 것”이라며, “랜선포럼에 많은 참여 바란다”고 전함



● 삼성서울병원 확진자 관련 방역 조치 상황

- 중앙재난안전대책본부는 서울시로부터 삼성서울병원 확진자 관련 방역 조치 상황을 보고 받고 이를 점검하였음
 - * 5월 19일(화) 24시 기준 삼성서울병원 관련 코로나19 확진 환자는 총 4명이며, 모두 수술실 간호사임
- 서울시는 삼성서울병원 관련 확진자가 발생한 5월 18일(월)부터 합동상황반을 운영하고 있으며, 중앙방역대책본부에서도 즉각대응팀을 파견(5월 19일, 5명)하여 현장 조사 및 방역 활동을 수행 중임
 - * 5개반 28명(서울시 15명, 강남구 7명, 삼성서울병원 6명)
- 삼성서울병원 긴급 방역을 실시하고, 본관 3층 수술장(25개 수술방, 라운지, 탈의실 등)을 폐쇄하였음
 - * 역학조사 과정 중에 확인된 접촉자와 능동감시자에 대해서 전수검사를 실시*하고, 접촉환자 25명 중 재원환자 17명에 대해서는 1인 1실 입원 격리조치를 시행하였음
 - * 총 검사대상 828명 중 퇴원환자 8명을 제외한 820명에 대해서 검사 실시, 검사 결과 양성 3명, 음성 386명, 검사중 431명(5월 19일 24시 기준)
- 접촉자 및 능동감시자 전원에 대하여 ①주기적인 검사 및 ②모니터링을 실시할 예정이며, 퇴원 환자에 대해서도 선별진료소에서 검사를 받을 수 있도록 조치할 계획임
 - * ① 접촉자 및 능동감시자 해제 전 검사 등 총 3회 주기적 검사 실시 (1일, 7일, 14일)
 - * ② 2주간 1일 2회 모니터링을 통해 이상 유무 체크
- 방역당국과 서울시는 신속한 검사, 철저한 역학조사 등을 통해 감염경로 파악 및 접촉자 관리 등에 최선을 다할 예정임

● 재외국민 귀국 지원 현황

- 전 세계적으로 많은 국가들에서는 코로나19 확산세가 심각한 상황으로 ▲국경 봉쇄, ▲항공편 운항 중단, ▲출입국 금지, ▲국내 이동 금지 등의 조치가 지속되고 있음
- 아울러 현지의 열악한 의료 환경으로 인해 재외국민이 코로나19 진단검사 또는 치료를 받기 곤란한 상황이 가중되고 있는 점을 감안하여, 정부는 귀국을 희망하는 우리 국민에 대한 지원을 지속적으로 추진해나갈 예정임
- 정부는 5월 20일(수) 기준 99개국에서 우리 국민 29,560명에 대한 귀국을 지원하였으며, 현재 23개국에서 귀국 지원을 추진하고 있음
 - * (지역별) 아주 : 19,449명, 북미 : 1,843명, 중남미 : 884명, 유럽 : 4,313명, 중동 : 2,430명, 아프리카 : 641명 / (유형별) 정부 임차 전세기 : 1,647명, 정부 임차 전세기 외 : 27,691명
- 정부는 귀국을 희망하는 우리 국민이 체류하는 국가와 임시항공편 운항 및 영공통과 허가 승인, 국내이동 허가증 발급, 경유 비자 신속 발급 등에 대한 협의를 진행함
 - * 또한 귀국 항공편이 확정될 경우, 공항에 헬프데스크를 설치하여 우리 국민 비자 도과 사례를 비롯한 출국 심사 등을 지원하고 있음
 - * 이와 함께 차량을 제공하여 봉쇄 도시 간 이동을 지원하고, 기내 감염 예방을 위해 마스크 등 방역 물품 등도 제공하고 있음
 - * 우리나라가 주도하여 마련한 민간 임시항공편에 제3국 국민 탑승을 지원하거나, 제3국 임차 전세기 운항 정보를 파악하여 한인회 등에 전파하고, 임시항공편을 공동으로 마련하는 등 타국 외교단과 협의도 지속 추진하고 있음
- 정부는 앞으로도 재외국민들의 귀국이 원활하게 이루어질 수 있도록 선제적인 대응책을 마련할 예정임
- 더불어 귀국 지원 모범 사례를 다른 국가와도 공유하고, 현재 외국에 체류하고 있는 우리 국민을 대상으로 코로나19 감염 방지 수칙 등도 지속 홍보해나갈 계획임
- 아울러 외국에서 체류 중인 우리 국민 확진 환자에 대한 적절한 의료 서비스가 제공될 수 있도록 최대한 지원해나갈 예정임
 - * 27개 국가·지역에서 121명의 재외국민 코로나19 확진자 확인 (5월 19일 18시 기준)

● 생활 속 거리 두기 이행 상황 및 점검 현황

- 중앙재난안전대책본부는 5월 6일(수)부터 5월 19일(화)까지 지난 2주간의 지방자치단체별 생활 속 거리 두기 이행 상황에 대한 중간점검을 진행하였음

- 그동안 많은 사람들이 밀접 접촉하여 집단 감염이 발생했던 종교시설이나 일부 사업장의 지침 이행률이 높아지고 있으나, PC방, 노래연습장, 대중교통 등 일부 분야에서는 마스크 미착용 등의 사례가 발생하고 있어 지속적인 점검 관리가 필요한 상황임
- 지난 2주간 각 지방자치단체에서는 노래연습장·학원 등 31개 분야 총 467,610개 시설을 점검하였음
 - * 점검 결과 음식점·카페(1,270건), 학원(38건) 등을 중심으로 출입자 명단 미작성, 이용자 간 거리 미흡 등 방역수칙을 위반한 11,875건에 대한 행정지도를 실시함
 - * 아울러 각 지방자치단체는 유흥업소 15,303개소에 대하여 집합금지 조치를 하였으며, 이를 위반한 업소 45개소 중 12개소는 고발 완료, 31개소는 고발 예정, 2개소는 고발을 검토 중임
 - * 위반 업소: 서울 19, 부산 2, 대구 2, 인천 2, 광주 4, 대전 3, 경기 7, 충북 1, 충남 2, 전북 3
- 또한 중앙합동점검을 통해 실내 체육시설 34개소, 학원 55개소, 공중화장실 61개소 등 총 817개 시설을 점검하고 방역수칙 미준수 사례들을 확인하고 준수할 수 있도록 독려하였음
- 중앙재난안전대책본부는 생활 모든 영역에서 방역이 자연스럽게 이행될 수 있도록 지속적인 홍보를 통해 국민에게 안내하고, 이행 점검도 병행하여 생활 속 거리 두기 체계를 지속할 수 있도록 노력할 계획임

● 자가격리자 관리 현황 및 안심밴드 수출

- 중앙재난안전대책본부는 오늘 회의에서 자가격리자 관리 현황을 점검하였음
- 5월 19일(화) 18시 기준 자가격리 관리 대상자는 총 35,197명이고, 이 중 해외 입국 자가격리자는 29,766명(전일 대비 171명 감소), 국내 발생 자가격리자는 5,431명(전일 대비 131명 감소)임
 - * 2,552명이 신규 자가격리 대상으로 등록되고, 2,854명이 해제되어 전체 자가격리자는 5월 18일(월) 18시 기준 대비 302명이 감소하였음
 - * 신규 자가격리 대상자 2,552명 중 572명은 국내 발생으로 나타났고, 지역별로는 서울 306명, 경기 151명, 대구 35명, 인천 32명, 부산 15명 등으로 파악되었음
- 자가격리 중 2월 19일부터 현재까지 총 411명(내국인 344명, 외국인 67명)의 무단이탈 사례가 있었으며, 5월 19일에는 1명의 무단이탈자가 발생하여 고발 조치할 예정임
- 이와 함께 해외입국자나 거처가 없는 자가격리자가 생활하며 자가격리를 하거나 진단검사 결과를 기다릴 수 있도록 17개 시도에 100개소(2,764실)의 임시생활시설을 운영하고 있으며, 현재 763명이 입소해 격리 중임
- 중앙재난안전대책본부는 무단이탈하거나 확인 전화를 받지 않는 등의 자가격리 지침 위반자에게 착용토록 하는 안심밴드를 사우디아라비아에 수출한다고 밝혔음
- 이는 사우디아라비아에서 KT에 10만 개 구매를 요청하여 이루어졌으며, 수출 규모는 총 9억 8000만 원임
 - * 현재까지 5만 개가 배송 완료되었으며, 나머지 5만 개도 추후 배송할 예정임
- 또한 중앙재난안전대책본부는 현재 KOTRA 등을 통해 추가적으로 3~5개국과도 안심밴드에 대한 수출을 협의 중이라고 밝히며, 안심밴드 수출을 통해서도 해외에서 K-방역이 확산될 수 있도록 할 예정이라고 전함

● 김강립 보건복지부 차관, 세계보건기구(WHO) 집행이사 지명, 코로나19 비릇 국제 보건 현안 주도적 역할 수행

- 2020년 5월 19일에 열린 제73차 세계보건기구(WHO) 총회에서 우리나라가 신임 집행이사국으로 선출되었으며, 김강립 보건복지부 차관은 WHO 집행이사로 지명되었음
 - * WHO 집행이사회는 총 34개 집행이사국(3년 임기)으로 구성되며, WHO 집행이사회나 총회에서 이루어지는 WHO의 예산 및 결산, 주요 사업 전략 및 운영방안을 수집하고 검토하는 과정에서 적극적이고 주도적으로 역할 수행
 - * '20-'23 WHO 신임 집행이사국은 한국 포함 총 10개국. 서태평양지역 1개국(한국), 아프리카지역 4개국(보츠와나, 가나, 기니비사우, 마다가스카르), 미주지역 1개국(콜롬비아), 동지중해지역 1개국(오만), 유럽지역 2개국(영국, 러시아), 남동아시아지역 1개국(인도)
- 우리나라는 WHO 가입(1949년) 이후 7번째로 집행이사국에 선출된 것이며, 앞으로 호주, 중국, 싱가포르, 통가와 함께 WHO 서태평양지역의 대표로 활동하게 됨
 - * 그간 우리나라 집행이사 책임 사례 : 이용승 전(前) 중앙보건소장('60-'63), 이성우 당시 국립보건원장('84-'87), 신영수 당시 한국보건 의료관리연구원장('95-'98), 엄영진 당시 보건복지부 사회복지실장('01-'04), 손명세 당시 연세의대 교수('07-'10), 전만복 당시 보건복지부 기획조정실장('13-'16)

- 김강립 차관은 오는 금요일(5.22) 화상회의로 개최할 예정인 제147차 WHO 집행이사회부터 우리나라를 대표하는 집행이사로 참석함
 - * 제73차 세계보건총회 결과 보고, WHO 행정·재정 주요 이슈, 11월에 개최될 WHO 총회 및 집행이사회 일정 등 논의 예정
 - * 이에 따라 앞으로 WHO 집행이사회나 총회에서 이뤄지는 WHO 예산 및 결산, 주요 사업 전략 및 운영방안을 수립하는 과정에 적극 참여하고, WHO 정책 결정에 있어 우리나라와 WHO 서태평양지역의 보건 현안이 반영되도록 주도적인 역할을 수행할 것으로 기대함
- 김강립 차관은 보건복지부에서 보건의료정책과장, 보건의료정책실장, 기획조정실장 등을 역임하였으며, 2003년부터 2005년까지 UN ESCAP(아시아태평양경제사회위원회) 파견관으로서 회원국들의 보건 의료재정계획 자문 업무 등을 수행하였음
- 2012년부터는 3년간 주제네바우엔및국제기구대한민국대표부 공사참사관으로 근무하면서 WHO 등 보건 관련 국제기구와 협력하여 각종 국제 보건 정책을 추진하였음
- 지난 2월부터는 중앙재난안전대책본부 1총괄조정관으로서 코로나19 대응에 최선을 다하고 있음
- 김강립 차관은 “코로나19가 초래한 위기를 극복하기 위한 우리나라의 경험을 국제사회와 적극 공유하고, 포스트 코로나19 시대에 방역·보건 분야의 국제적 리더십을 확보하는 데에 앞장서겠다.”라고 지명 소감을 밝혔음

● “COVID-19 유행에서 감염병 연구 사업단의 연구현황과 역할” 공동 심포지엄 개최

- (재)방역연계범부처감염병연구개발사업단과 한국화학연구원신종바이러스융합연구단은 5월 20일(수) 오후 1시 30분 베스트웨스턴프리미어 서울가든호텔에서 ‘COVID-19 유행에서 감염병 연구사업단의 연구현황과 역할’을 주제로 공동심포지엄을 개최한다고 밝힘
 - * 이번 공동심포지엄은 ‘COVID-19 공동대응과 연구협력’을 위해 국내 감염병 연구사업단에서 실무를 책임지는 연구자들이 한자리에 모여 그 동안 수행한 연구결과에 대해 지혜를 나누기 위해 마련되었음

■ (재)방역연계범부처감염병연구개발사업단은 국가방역체계와 감염병 R&D와의 연계강화를 위한 「제2차 국가 감염병 위기대응 기술개발 추진전략(’17~’21)」에 따라 감염병 대응을 위해 7개 부처의 공동 노력으로 2018년 4월 19일 설립

- * 7개 부처 : 보건복지부, 과학기술정보통신부, 행정안전부, 농림축산식품부, 환경부, 산업통상자원부, 식품의약품안전처 (2018~2022년, 총 400억)

■ 한국화학연구원신종바이러스융합연구단은 감염대응을 위한 진단, 예방, 치료, 확산 방지 연구개발을 수행하고 있는 융합연구단으로, 화학(연)을 주관기관으로 하며 9개 정부출연(연)과 고려대학교 등의 기관들이 장벽을 허물고 화학(연)에 한데 모여 신·변종 감염병 대응 기술 개발 추진(2016~2022년, 총 600억)

- 이날 행사에서는 국립보건연구원 권준욱 원장 및 과학기술정보통신부 용홍택 연구개발정책실장의 축사를 시작으로, 코로나바이러스에 대한 역학 및 감시, 진단 및 보호복, 치료제 및 백신분야 연구결과에 대한 주제발표를 진행할 예정임
 - * 또한 전문가 패널토론을 통해 심도 있는 논의를 진행할 계획임
 - * ▲고운영 박사(국제결핵연구소), ▲최원석 박사(고려대 의대), ▲이승규 박사(한국바이오협회), ▲김태연 박사(보령바이오파마), ▲김용주 박사(레고캠바이오사이언스), ▲황응수 박사(서울대의대), ▲이주실 박사(재)방역연계범부처감염병연구개발사업단장, ▲김범태 박사(한국화학연구원 신종바이러스융합연구단장)
- 방역연계범부처사업단은 “이번 심포지엄을 통해 그간의 연구 성과공유와 더불어 다양한 분야의 연구진이 함께 COVID-19를 비롯한 신종감염병 문제를 나누고 해결방안을 모색하는 장이 마련되기를 기대한다.”고 밝혔음
- 한편 이번 심포지엄은 생활 속 거리두기를 감안, 청중 없이 양 연구·사업단 연구자들만 행사에 참석하고, 발표 내용은 ‘동영상’으로 편집하여 양 기관 누리집*에서 시청할 수 있도록 진행할 계획임
 - * 방역연계범부처감염병연구개발사업단(<http://www.gfid.or.kr>), 한국화학연구원 유튜브 채널(<https://youtu.be/nVfumwlcge4>)

일자	국내 발생(명)	정부	서울시
'20.01.03.	-	· 질병관리본부, 「우한시 원인불명 폐렴 대책반」 가동 - 우한시 발 항공편 입국자 검역 강화 - 중국 보건당국, WHO와 긴밀한 협력체계 유지 - 우한 방문 또는 체류자 발열, 호흡기증상 시 1339 신고 당부	
'20.01.08.	-	· 국내 조사대상 첫 유증상자 발생 - 중국 국적 36세 여성 1명, 유증상자 분류되어 격리, 치료, 검사 실시 - 접촉자 역학조사 및 모니터링 시작(29명)	
'20.01.11.	-	· 첫 유증상자 PCR 검사 결과 음성 - 유증상자 및 접촉자 모니터링 종료	-
'20.01.13.	-	· 질병관리본부, 신종코로나바이러스 분석·검사법 개발 착수	
'20.01.16.	-	· 질병관리본부, 신종코로나바이러스 지역사회 대응 강화 - 중국 우한시 방문자 중 14일 이내 유증상자 신속한 사례분류, 진단검사 - '신종 코로나바이러스 대응절차(3판)' 배포('20.1.17.) - 각 시·도 대책반 구성, 설 연휴 비상방역근무체계 가동 - 시도 보건환경연구원에 PCR 검사 이관, 지역별 신속검사 가능하도록 계획	
stage 1 중국 유입, 국내 첫 확진환자 발생			
'20.01.20.	확진:1(+1)	· 신종코로나바이러스 감염증 국내 첫 확진환자 발생 - 35세 여성(중국국적) 인천공항 검역과정 발열 등 유증상	· 서울시 확진자 최초발생 ※ 공식자료 기반 후향적 확진일자 재추정
'20.01.23.	확진:1(-) 확진:1	· 질병관리본부, 감염병 위기경보 수준 '주의' 단계로 상향	
'20.01.24.	확진:2(+1) ※미발표	· 신종코로나바이러스 감염증 두 번째 확진자 확인 - 중국 후베이성 우한시 근무자(55세, 한국인 남성), 김포공항 검역과정 유증상 확인 · WHO 긴급위원회 "아직 국제공중보건위기상황 아니야"	· 서울시 '신종 코로나 방역대책 반 가동' 선언후 24시간 대응
'20.01.26.	확진:3(+1) ※미발표	· 신종코로나바이러스 감염증 세 번째 확진자 확인 - 후베이성 우한시로부터 입국한 한국인(54세 남성), 1.20. 귀국 · 질병관리본부, 중국 전역 검역대상 오염지역 지정, 사례정의 확대 - 의사환자 및 조사대상유증상자 사례정의 확대로 격리 및 감시대상자 큰 폭 증가	-
'20.01.27.	확진:4(+1) ※미발표	· 신종코로나바이러스 감염증 네 번째 확진자 확인 - 후베이성 우한시 방문 후 귀국, 55세 남자 한국인 · 보건복지부, 감염병 위기경보 단계, "주의→경계" 격상 · 보건복지부, 「 신종 코로나바이러스 감염증 중앙사고수습본부 」 설치 - 국립중앙의료원, 신종 코로나바이러스 감염증 대응으로 기능 전환	-
'20.01.28.	확진:4(-) ※미발표	· 최근 14일내 중국 우한 입국자 전수조사 실시 · 지역사회 확산 방지 위해 대응체계 강화 - 지자체별 선별진료소 추가 확대(1.28. 현재 288개 운영) - 1339 상담센터 상담 인력(27명→170명) 추가 확보 - 감염병관리병상 추가 확보 계획 수립(국가지정입원치료병상 29개 병원, 161 병실) - 민간의료기관 신종코로나바이러스 검사 가능 하도록 기술과 자료 제공 - 신종 코로나바이러스감염증 대비 어린이집 등 대응요령 배포 · WHO 신종코로나바이러스 감염증 위험 수위 '보통→높음'으로 조정	· 보건소(25개), 시립병원(4개) 선별진료소 운영 · 격리병상 7개 상시 가동 준비 · 중국동포 밀집지역 임시 신고·지정 센터 지정 · 예방 등 시민 집중 홍보 안내 강화
'20.01.30.	확진:6(+2) 확진:4	· 신종 코로나바이러스 추가 환자 2명 확인, 첫 2차 감염 사례 발생 - 우한 방문 후 귀국(32세 남자 한국인), 세 번째 확진자 접촉자(56세 남자 한국인) · 문재인 대통령 주재 「신종 코로나바이러스 감염증 대책 종합점검회의」 개최 - 검역인력 확충, 보건소 기능 감염병 중심으로 전환, 격리 시 보상 등 범부처 총력 대응 · 민간 협력으로 진단 빠른 '실시간유전자 증폭검사' 구축·검증·평가 완료 - real time RT-PCR, 1회 검사로 확진, 6시간 이내 결과 확인 가능 - 1.31.부터 전국 18개 보건환경연구원에서 검사 실시 · 의료기관 DUR, ITS를 통한 환자 해외 여행력 확인 - DUR(의약품안전사용서비스), ITS(해외여행력 정보 제공프로그램)	· 중국 우한시 입국자 208명 전수 조사 진행 · 관광 위기관리TF 체계 구성 · 서울시, 신종코로나바이러스 감염증 상황 매일 유튜브 생방송 실시 · 서울시 소방재난본부, 신종코로나바이러스 의심환자 이송지원반 확대 운영
'20.01.31.	확진:11(+5) ※미발표	· 우한교민 368명 1차 입국 , 유증상 18명 · 질병관리본부 확진자 역학조사 경과발표, 접촉자 자기격리 및 심층조사 시행 · "신종 코로나바이러스 대응 실험실 생물안전 잠정기준" 안내 · 보건소 선별진료서 이동형 X-ray 장비 구매 188억원 지원 · 중앙사고수습본부, 확진자의 확인되지 않은 개인정보 확산 사건 수사 의뢰 · WHO 현지시각 1.30. " 국제보건위기상황 " 선포	· 선별진료소 58개소 확대 - 시립병원 4개소 추가 - 서울의료원 응급실 유증상 전용응급실로 전환 - 이동 선별진료소 7개 설치 지원 · 역학조사단 4→11명 확대 · 검사가능 강화

코로나19 발생 현황 및 정부 대응 요약

일자	국내 발생	정부	서울시
'20.02.01.	확진:12(+1)	<ul style="list-style-type: none"> · 중앙사고수습본부 회의 관계부처 합동 확대 개편 - 중국 유학생, 여행자, 근로자 등 관련 방역 관리방안 범부처적 안건 논의 · 우한교민 333명 2차 입국, 유증상자 7명, 국립의료원 이송 · 마스크와 손소독제 매점·매석 금지하는 고시가 법제처 검토 완료 	
	※미발표		
'20.02.02.	확진:15(+3)	<ul style="list-style-type: none"> · 중앙사고수습본부, 전국 선별진료소 288개→532개로 대폭 확대 · 1339 상담인력 (1.31.)38명→126명(2.1.)→188(2.4.) 계획 · 우한입국 교민 총 701명 검체 채취 검사, 1차 입국자 1명 확진 - 경찰인재개발원(아산)에 520명, 국가공무원인재개발원(진천)에 156명 입소 - 입국일로부터 14일간 격리, 종료 후 한 차례 더 진단검사 시행 	
	※미발표		
'20.02.03.	확진:15(-)	<ul style="list-style-type: none"> · 중앙사고수습본부 본부장(차관→장관)주재로 격상 · 중국 후베이성에서 입국하는 모든 외국인 입국 제한조치(2.4.0시부터) · 제주 무사증입국제도 일시 중단 · 중국 전용 입국장 별도 설치, 특별입국절차 진행 - 특별입국절차: 중국에서 입국하는 모든 내외국인 거주지, 실연력처 확인 후 입국 허용 · 밀접접촉자, 일상접촉자 구분 폐지, '접촉자' 전원 자가격리 조치 · 중국 유입 추정 9명, 일본 확진자 접촉 1명, 국내 2차 감염 5명 	<ul style="list-style-type: none"> · 서울시, 소상공인 피해 최소화 - 기금 자금 5,000억원 지원 - 금리 0.5%p인하 등 - 관광객 집중지역 방역소독 · 대외협력기금 2억원 지원 - 우한교민 격리 주변 지역 의약품 지원
	※미발표		
'20.02.04.	확진:16(+1)	<ul style="list-style-type: none"> · 신종코로나바이러스 진단시약 긴급사용 승인, 의료기관까지 검사 확대 - 지역사회 확산 방지, 조기 진단위해 2.7.부터 민간 의료기관에서 검사 가능 · 1339, 129, 공단 상담센터 등 유관기관 포함 총 596명 상담 배치 · 우한지역 입국자 명단 서울시 송부, 소재 및 위치 파악 전수조사 협업 · 집단시설다중이용시설 등 대응지침 배포 - 중국 전 지역 다녀온 직원 및 이용자 14일간 업무 배제, 등원 중단 권고 - 전 부처의 집단시설 및 다중이용시설에 적용 · 16번째 환자, 태국 여행 후 확진(태국 정부 확진자 관련 자료 공유 요청) 	<ul style="list-style-type: none"> · 지하철 버스, 택시 감염 예방 본격 돌입 - 대중교통 대대적 방역 · DDP 예방을 위한 특별방역 - 방역 매주 실시 - 열화상 카메라, 세정제 등 배치
	※미발표		
'20.02.05.	확진:19(+3) 완치:1(+1)	<ul style="list-style-type: none"> · 2번째 환자, 확진자 중 처음 퇴원 · 질병관리본부, 신종코로나바이러스 감염증 환자 바이러스 분리 성공 - 신종 코로나바이러스 한국 분리주 이름: BetaCoV/Korea/KCDC03/2020 - 유전정보 공개, 백신·치료제 개발 등을 위해 과학계와 공유 · 국립보건연구원, 신종코로나바이러스 치료제 및 백신개발 연구 착수 · 중앙사고수습본부 유관부처와 마스크 수급 대책 마련 · 국민 정보 제공 위해 '신종 코로나바이러스 감염증' 전용 홈페이지 개설 - 신종코로나바이러스 마이크로페이지, ncov.mohw.go.kr - 일일 브리핑, 환자 현황 및 이동경로, 팩트 체크, 대응지침, 홍보자료 등 신속 제공 · 확진자 개인정보 유출, 일본 직원 사칭에 대한 수사 의뢰 	<ul style="list-style-type: none"> · 외국인 밀집지역 식료품업소 802곳 집중점검, 확산 차단 - 3개 시장 75명 투입, 선제적 점검 - 야생동물 등 취급여부 점검 - 1개 시장 방역·소독 실시
	확진:7		
'20.02.06.	확진:23(+4) 완치:2(+1)	<ul style="list-style-type: none"> · 중앙사고수습본부 국무총리 임석 하에 본부장 주재로 코로나 대응 논의 · 마스크·손소독제 등 수급안정화 위해 긴급수급 조정조치 발동 - 마스크·손소독제 생산, 도매업자 출하·판매시 정부 신고 의무 부여 · 정부, 민간후원 연계, 마스크 15만개 노인맞춤 돌봄서비스 수행기관 후원 · 인천국제공항 검역 강화, 유증상자 4단계 고강도 검역체계 가동 - 검역조사→선별진료→시설격리→진단검사, 확장형 검역 시스템 최초 가동 · 신종코로나바이러스감염증 사례정의 확대(대응절차 5번 개정), 검사기관 확대 · 첫번째 확진자(35세 여자, 중국인), 퇴원 	<ul style="list-style-type: none"> · 신종코로나 확산 방지, 131개 대학로 소극장, 71개 문화시설 특별방역 · 확진자 다중이용시설 이동 동선 지도 서비스 제공 준비 · 확산 방지 위한 개선방안 중앙정부에 지속 건의 - 7개 건의 5개 반영, 2개 추진중
	확진:10		
'20.02.07.	확진:24(+1) 완치:2(-)	<ul style="list-style-type: none"> · 신종코로나바이러스감염증 진단 검사 대상 확대, 의사환자 검사비 지원 - 중국 방문 후 유증상자, 의사소견에 따라 신종코로나바이러스감염증 의심되는자 - 확진자·의사환자로서 진단받은 경우 검사비용에 한해 지원 · 선별진료소 556개소로 확대, 1일 검사 가능 건수 3천여건 정도 · 위험성 큰 집단 대상 우선순위 평가하여 검사대상 확대 계획 	<ul style="list-style-type: none"> · 서울시, 격무시설 2.8.부터 운영 - 자가격리자 중 독립생활 어려운자 대상 - 서울시 인재개발원 활용
	※미발표		

코로나19 발생 현황 및 정부 대응 요약

일자	국내 발생	정부	서울시
'20.02.08.	확진:24(-) 완치:2(-)	<ul style="list-style-type: none"> · 중앙사고수습본부 17개 시도와 확산 방지 대책 논의 <ul style="list-style-type: none"> - 시도별 시설·병상·인력 등 운영계획 논의 · 입원 또는 격리자 생활지원 위해 법률 근거 관계부처 협의·확정 <ul style="list-style-type: none"> - 「신종감염병중후군 및 중동호흡기증후군(MERS) 발생에 따른 유급휴가비용 및 생활지원비 지원금액」 고시 협의를 거쳐 최종 확정 - 14일 이상 격리된 경우, 4인 가구 기준 월 1,230,000원 지급 - 유급휴가 제공한 경우 사업주에게 유급휴가비용 지급 · 집단시설·다중이용시설 표준 소독 수행 지침, 각 부처와 지자체 배포 · 국내 초기 방역 신속 조치로 다수 경증, 전파 속도 메르스 비해 빠른 편 	
	※미발표		
'20.02.09.	확진:27(+3) 완치:3(+1)	<ul style="list-style-type: none"> · 중국 입국자 건강상태 모니터링 '자가진단 앱' 사용 사후관리 강화 <ul style="list-style-type: none"> - 2.10.~11. 시범운영, 2.12. 이후 시행 · 지자체 총력 동원 태세, 보건소 방역활동 집중 체계 구축 · 환자 조기발견 위한 진단검사 물량 대폭 확대 계획 <ul style="list-style-type: none"> - 2월 말까지, 1일 만 건의 진단검사 가능하도록 확충 · 다수 환자 발생 대비 병상·인력 확보 계획 <ul style="list-style-type: none"> - (음압)1차 국가지정 198 병상 활용→2차 공공병원 및 군병원, 일반 종합병원 활용 - (인력)10개 즉각대응팀→30개, 역학조사관 처우개선 및 채용방식 개선 - (치료)국립중앙의료원 주관 "중앙임상TF", 표준적 치료방법 권고안 수립 	
	※미발표		
'20.02.10.	확진:27(-) 완치:4(+1) ※미발표	<ul style="list-style-type: none"> · 한시적 국내 크루즈선 입항 금지 <ul style="list-style-type: none"> - 크루즈 다이아몬드프린세스호 336명 중 70명 양성(2.9. 기준) · 11번째 환자, 증상 호전, 검사 2회 연속 음성 확인, 퇴원 	· 자가격리자 8명, 서울시 인쇄 개발원 입소
'20.02.11.	확진:28(+1) 완치:4(-)	<ul style="list-style-type: none"> · 중국 외 홍콩·마카오 오염지역 지정, 검역 강화 밝힘 · 중앙사고수습본부 중국 외 환자 발생 6세 지역, 여행 최소화 권고 <ul style="list-style-type: none"> - 외교부 중국 후베이성 철수 권고(3단계), 그 외 중국 지역 여행자제(2단계) · 중국 외 감염 확인 국가 여행이력 정보 의료기관, 약국에 제공 <ul style="list-style-type: none"> - 수진자자격조회(건강보험 자격조회), ITS, DUR 통해 제공 	<ul style="list-style-type: none"> · 서울시, 신종코로나 8개 언어로 상담 안내 · 서울시, 공행버스 김화은행 승인
	※미발표		
'20.02.12.	확진:28(-) 완치:7(+3)	<ul style="list-style-type: none"> · 우한교민 147명 3차 입국, 유증상자 5명 국립중앙의료원 이송 <ul style="list-style-type: none"> - 14일간 임시 생활시설 국방어학원에 입소 · 대규모 행사나 축제, 시험 등 집단행사 개최 권고 지침 마련·시행 · 특별입국절차 적용지역 확대(홍콩, 마카오), 자가진단 앱 설치 · WHO 신종 코로나 바이러스 이름 "COVID-19" 명명 <ul style="list-style-type: none"> - CO: 코로나, VI:바이러스, D: 질환, 19: 2019 의미 · 3번째, 8번째, 17번째 환자 증상 호전 및 2회 검사 음성, 퇴원 · 국내 분리 한 신종코로나바이러스 분양, 진단·치료·백신 개발 적극 활용 	<ul style="list-style-type: none"> · 환경대처(검체) 조사계획 <ul style="list-style-type: none"> - 확진자 동선 6개소 긴급점검 - 향후, 확진자 동선 내 다중 이용시설 조사 확대
	확진:10 완치:2		
'20.02.13.	확진:28(-) 완치:7(-) ※미발표	<ul style="list-style-type: none"> · 코로나19, 지자체 중심의 자가격리 관리 강화, 격리시설 확대 <ul style="list-style-type: none"> - 2.3일 15개 시·도 17개소 766실 → 2.12일 16개 시·도 19개소 864실 · 진단 시약 생산 확대, 검사기관 확충, 1일 5천명 수준 검사 수행 <ul style="list-style-type: none"> - 검사기관: 질병관리본부, 보건환경연구원+민간기관 46개 · 중앙임상TF, 코로나19 임상연구 기반 진료권고안 발표 	<ul style="list-style-type: none"> · 코로나19로 어려움 겪고 있는 시민에 생필품, 주거비, 생계비(서울형 긴급복지) 지원 · 피해 회복능가 지원 캠페인
'20.02.15.	확진:28(-) 완치:9(+2)	<ul style="list-style-type: none"> · 우한교민 1차 입국자 366명(확진자 2명 제외) 퇴소 <ul style="list-style-type: none"> - 퇴소 전 증상 발생 대처요령, 건강관리, 단기숙소 및 일자 등 교육 - 희망 지역에 따라 5개 권역별 분산하여 이동 예정 · 2.17.부터 입원·격리자들 생활비지원 및 유급휴가비 지원 접수 · 코로나19 확진자 및 격리자 등 심리지원 <ul style="list-style-type: none"> - 「코로나19 통합심리지원단」에서 1.29.부터 심리지원 실시 - 국가·영남트라우마센터, 국립정신의료기관 유선 상담, 고위험군 선별 치료 연계 · 7번째, 22번째 환자 증상 호전, 검사결과 2회 연속 음성, 퇴원 	<ul style="list-style-type: none"> · 2.14. 관광시장 조기 회복 중 합대책 발표 · 2.14. 코로나19 극복 위한 관광업계 간담회 개최
	※미발표		
'20.02.16.	확진:30(+2) 완치:9(-) ※미발표	<ul style="list-style-type: none"> · 국내 확진자 역학적 특성 분석 결과 발표 <ul style="list-style-type: none"> - 해외 유입사례(57.1%), 국내 감염사례(35.7%), 전파 경로 조사중(7.1%) - 임상 증상 경미 또는 비특이적, 발열, 인후통 호소가 각 32.1%로 가장 많음 - 입원 후 영상검사상 폐렴을 보인 환자는 64.3% 	

코로나19 발생 현황 및 정부 대응 요약

일자	국내 발생	정부	서울시
'20.02.16.	확진:30(+2) 완치:9(-)	<ul style="list-style-type: none"> · 의사 소견에 따른 진단검사 확대, 환자 조기발견, 사회 감시체계 구축 · 의료기관의 감염 예방과 취약시설(요양시설·병원) 보호 조치 강화 · 지자체 자가격리자 업무 전담관리, 접촉자 격리 시설 23개소, 872실 확대 · 유·초·중등학교 개학 대비 방역 강화 계획 · 중국 입국 유학생 7만여 명 14일 자가격리 등 보호·관리 방안 논의 · 고용노동부, 사업장 방역 및 어려움 겪는 사업장 고용안정 적극 지원 	
	※미발표		
'20.02.17.	확진:30(-) 완치:10(+1)	<ul style="list-style-type: none"> · 요양병원 대상 중국 등 여행력 있는 종사자·간병인 실태조사 <ul style="list-style-type: none"> - 전국 1,470여 개 요양병원(2.17.~2.18.) 여행이력, 업무배제, 폐렴환자 여부 등 점검 · 호흡기 감염병 관련 감시체계, 인플루엔자 및 호흡기바이러스 감염 증 병원체 감시체계 코로나19 검사 추가 실시, 참여 기관 확대 · 코로나19 치료제 및 백신 개발 긴급 연구과제 공모 시작 · 중국인 유학생 관리 및 지원 등, 대학 체계적 관리 지침 배포 · 한·일 보건부 장관, 코로나19 상호협력 다짐 <ul style="list-style-type: none"> - 일본 다이아몬드 프린세스호 내 체류 중인 우리 국민 대환지원, 이송방안 협의 - 코로나19 양국 현황 및 방역대책 정보 공유, 향후 협력방안 논의 · 28번째 환자 완치하여 퇴원 	<ul style="list-style-type: none"> · 서울시, 코로나19에 따른 혈액수급난에 긴급한혈 나서 · 찾동 방문간호사, 복지플러스 총 3,208명 확산예방 총력 <ul style="list-style-type: none"> - 관광숙박업소 1,403개 전수조사 - 취약계층 수시 모니터링 - 취약계층 마스크, 세정제 전달, 감염예방 교육 실시 · 방역조사 안전 '클린존 마크'
	확진:12 완치:3		
stage 2_대구·경북 중심 지역사회 전파 확인			
'20.02.18.	확진:31(+1) 완치:12(+2)	<ul style="list-style-type: none"> · 31번째 환자 발생(59년생, 대구), 외국 방문 이력 없음 · 12번째, 14번째 환자 증상 호전으로 격리해제, 퇴원 · 전국 3만7000여 개소 어린이집에 방역물품 구입비 65억 6200만원 지원 <ul style="list-style-type: none"> - 어린이집 마스크, 손소독제 구입 지원 	<ul style="list-style-type: none"> · 서울시, 코로나19 지역경제 피해 최소화 대응체제 가동 <ul style="list-style-type: none"> - 안심클린시장 운영, 피해 기업 지원 등
	※미발표		
'20.02.19.	확진:51(+20) 완치:16(+4)	<ul style="list-style-type: none"> · 확진자 20명, 18명 대구·경북, 15명 31번째 확진자(신천지) 연관 <ul style="list-style-type: none"> - 선별진료소 거침없이 3차 의료시설 직행, 대구·경북 지역 내 다수 응급시설 폐쇄 - 당일 기점으로 국내 확진자 수 폭증 시작 · 코로나19에 따른 운영 어려움 의료기관 건강보험 급여비 조기지급 특례 시행 <ul style="list-style-type: none"> - '15 메르스때도 시행한바 있으며, 청구확인만 거쳐 10일 이내 90% 조기 지급 · 일본 크루즈선 7명 이송, 14일간 임시생활시설 격리 생활 시작 <ul style="list-style-type: none"> - 우리국민 6명, 일본인 배우자 1명 총 7명 - 김포공항 검역 후, 국립인천공항검역소 중앙검역의료지원센터 격리 생활 시작 · 보건복지부, 대한병원협회, 중소병원협회 등 6개 의료계 협조 요청 · 6번째, 10번째, 16번째, 18번째 환자 완치되어 퇴원 	<ul style="list-style-type: none"> · 성동구 주상복합아파트 관련 확진자 첫 발생 · 서울시, 코로나19 확산 방지 위한 공영차고지 방역소독 <ul style="list-style-type: none"> - 서울시 관리 29개 공영차고지 내 주차장 주1회 소독 - 천만 시민과 운전자 감염 예방
	확진:13 완치:5		
'20.02.20.	확진:104(+53) 완치:16(-) 사망:1(+1)	<ul style="list-style-type: none"> · 최초 사망자(청도 대남병원 관련) 발생, 신규 확진자 대부분 대구·경북 지역 · 정부 대구시에 즉각대응팀 19명, 중앙사고수습본부 6명 등 현지 파견 <ul style="list-style-type: none"> - 현재 선별진료소 8개 추가(14→22개소), 공중보건의 24명 추가 배치 예정 · 지역사회 전파 확인, 진단기관 46개→77개 추가 확대 · 서울지역 확진자, 선별진료소 세차례 방문했으나 검사 거부 · 제주 지역 대구 휴가다녀온 군인 확진 판정 · 코로나19 대응지침 지자체용 개정(제6판), 0시부터 적용 <ul style="list-style-type: none"> - 의료진 환자 의사·해외여행 경력 관계없이 의심될 경우 적극 검사 시행 · 코로나19 손실보상심의위원회 구성 <ul style="list-style-type: none"> - 감염예방법에 따라 손실 보상 구체적 기준 등 심의·의결 예정 	<ul style="list-style-type: none"> · 코로나19 피해 관광업계 대상 특별자금 지원 현장 설명회
	※미발표		
'20.02.21.	확진:204(+100) 완치:17(+1) 사망:2(+1)	<ul style="list-style-type: none"> · 제주, 충청북도, 충청남도, 경상남도 최초 확진자 발생 · 대구·경북 지역 병상 확보 노력 <ul style="list-style-type: none"> - 현재 음압 9개 병원 50병실 확보, 향후 공공병원 및 민간병원 병상 확보 · 신천지 대구교회 신도 코로나19 전수 검사 실시 예정 <ul style="list-style-type: none"> - 검사수행 민간 의료기관 4개소 추가 지정, 공중보건의 24명 추가 배치 · 청도 지역 코로나19 확산 방지를 위한 격리 및 검사 실시 · 정부, 「범정부특별대책지원단」 구성·운영 <ul style="list-style-type: none"> - 보건복지부, 행정안전부, 환경부, 경찰청 등 10개 기관 참여 · 국립중앙의료원, 국군대전병원 등 코로나19 전담병원 운영 준비 · 대구지역 전체 학교, 3월 1주 개학연기 협의 완료 · '코로나19 중앙임상TF'를 '신종감염병 중앙임상위원회'로 확대 	<ul style="list-style-type: none"> · 은평성모병원 관련 서울시 확진자 최초 발생 · 서울시 인재개발원 내 코로나19 격리자 8명, 21일 퇴소 · 서울시, 의심증상 시민까지 확대하여 지역감염 차단 노력 · 간강추위계층 복지시설 방역관리 총력 · 중국입국 유학생 픽업·임시거주공간·모니터링 전방위 지원
	확진:19 완치:6		

코로나19 발생 현황 및 정부 대응 요약

일자	국내 발생	정부	서울시
'20.02.22.	확진:433(+229) 완치:18(+1) 사망:2(-) ※미발표	<ul style="list-style-type: none"> · 대구지역 신천지 신도 명단(약 9,336명) 모두 확보 <ul style="list-style-type: none"> - 9,336명 중 1,261명(13.5%) 유증상 응답 - 2.7. 1차, 2.14. 2차 발병 추정, 종교 모임 내 지속 전파 시사 · 청도 대남병원 종사자 및 환자 전수조사 진행 중 <ul style="list-style-type: none"> - 현재까지 256명 중 111명 확진(사망자 2명 포함, 의료진 9명, 환자 102명) 확인 	
'20.02.23.	확진:602(+169) 완치:18(-) 사망:6(+4) ※미발표	<ul style="list-style-type: none"> · 코로나19 전국 확산 가능 대비, 위기경보 단계, "경계→심각" 격상 <ul style="list-style-type: none"> - 질병관리본부 '위기평가회의' 통해 보건복지부 장관 발령 통해 적용 - 해외 유입차단, 환자 발견 및 접촉자 격리 정책, 지역사회 확산 최소화 전략 추진 · 중앙사고수습본부, 국무총리 본부장 중앙재난안전대책 본부로 격상 · 대구, 경북 청도 지역 '감염병 특별관리지역' 집중 관리 <ul style="list-style-type: none"> - 대구지역 최소 2주간 자율 외출 자제, 이동 제한, 증상자 신속 검사 - 빠른 치료 위한 전담병원 병상·인력 확보 계획 · 지역별 코로나19 병상·인력 확보 및 단계별 활용계획 수립 <ul style="list-style-type: none"> - 중증환자 음압병상, 경증환자 전담병원 등 병상·인력 확보 계획 · 경주시 40대 남성 자택서 숨진 채 발견, 일상 감염자 중 최초 사망 발생 · 서울 은평성모병원 사례 중심 조사 진행중 <ul style="list-style-type: none"> - 해당 병원 내 2명의 확진자 발생 · 복지부 장관, 대구·경북 의료계 단체장과 긴급 간담회 개최 	
'20.02.24.	확진:833(+231) 완치:22(+4) 사망:8(+2) ※미발표	<ul style="list-style-type: none"> · 청도 대남병원 정신병원 한층 전원 확진판정(113명) · 서울 은평성모병원 간병인 근무자 확진 판정 · 대구, 경북지역 지역사회 확산 방지 대책 적극 실시 중 <ul style="list-style-type: none"> - 2.24.09시 기준, 대구 지역 환자 446명, 경북지역 환자 186명 - 대구지역 코로나19 확산 방지 위한 의료인 봉사자 모집 · 전국 모든 유·초·중등학교 개학 연기(3.1.→3.9.) · 개인정보 유출·확산 엄중 대처 	<ul style="list-style-type: none"> · 서울시 7대 선제적 대응책 기동 · 코로나19 피해 지하도상가 소상공인 관리비 감면 · 코로나19 공공일자리 총 1,700개 참여자 모집 · 코로나19관련 서울시 인준판 리우원회 · 1회용품 한시적 사용 허용
'20.02.25.	확진:977(+144) 완치:22(-) 사망:11(+3) ※미발표	<ul style="list-style-type: none"> · 대구·경북 지역 병상·인력, 선별진료소, 진단 검사 물량 지속 확충 · 중앙재난안전대책본부, 전국 신천지 교회 신도 명단 협조 받기로 합의 · 코로나19로 운영상 어려움 겪고 있는 의료기관 지원 <ul style="list-style-type: none"> - 급여 조기 지급 특례, 인력·시설 신고 유예, MRI 집중심사 시기 연기 등 · 코로나19로부터 안전한 '국민안심병원' 운영 <ul style="list-style-type: none"> - 호흡기질환이 아닌 환자들이 안심하고 진료받을 수 있는 '국민안심병원' 지정 · 전국 정신건강의학과 폐쇄 병동 대상 실태조사 실시 <ul style="list-style-type: none"> - 종사자 여행 이력, 업무 배제, 입원 환자 폐렴 증상 여부 등 · 국민, 고위험군, 유증상자, 코로나19 유행지역 관련 대국민 행동 수칙 배포 · 코로나19 총력 위한 공공 2부제 일시 중단 · 1회용품 규제 제외 적용, 지자체별 탄력적 운용 통보 	<ul style="list-style-type: none"> · '은평성모병원대책본부' 구성(총 40명, 전원 검사 및 병원 내 집중구역 등 감염 차단 조치 · 코로나19 관련 종교계 지도자 긴급회의 · 신천지예수교 267개소 점검 188개 폐쇄지역 집회금지 명령 · 확인불가 66개소 합동점검 · 재보 등을 통한 주·적 한동점점 폐쇄시설 집회·종교활동 적발 시 법적 조치 · 집회금지 위반 범투본 고발조치
'20.02.26.	확진:1,261(+284) 완치:24(+2) 사망:12(+1) ※미발표	<ul style="list-style-type: none"> · 대구시 3.1.까지 전담병원 외 인근 지역병상 포함 총 1,600개 병상 확보 <ul style="list-style-type: none"> - 입원 대기 사례 발생하지 않도록 인력확충, 병상 가동 가속화 방안 논의 · 대구 의료인 봉사자 현 205명 지원 <ul style="list-style-type: none"> - 의사 11명 간호사 100명 간호조무사 32명, 임상병리사 22명, 행정직 등 40명 · 신천지 약 21만 2000명 전체 신도 명단 확보, 지자체와 전달 · 행사·다중이용시설·소독 등 지침 개정 및 시행 · 1차 '국민안심병원' 91개 의료기관 지정 <ul style="list-style-type: none"> - 호흡기 환자 병원 방문·입원 모든 진료 과정, 다른 환자와 분리 진료 병원 - 4개 상급종합병원, 68개 종합병원, 19개 병원 신청 · 코로나19 밀접접촉 방지 위한 유연근무제 활용 · 전국 어린이집 휴원 실시(2.27.~3.8.) · 마스크 수출제한 조치 및 공적 판매처 출고 의무화 오늘부터 시행 · 경기도 고양시, 최초 '드라이브-스루' 방식의 검사 시작 <ul style="list-style-type: none"> - 차에 탄 채로 검사 받는 것으로, 10분 만에 검체 채취 완료 · 코로나 3법 국회 본회의 통과, 감염병 검사·입원 거부시 처벌 <ul style="list-style-type: none"> - 「감염병의 예방 및 관리에 관한 법률」· 「검역법」· 「의료법」 	<ul style="list-style-type: none"> · 은평성모병원에 이어 서울지하철 병원 상계백병원 코로나 확진자 발생 · 서울시, 코로나19 확산 방지 위해 도심내 집회 제한 강화 <ul style="list-style-type: none"> - 제한장소 서울역, 효자동삼거리까지 확대

코로나19 발생 현황 및 정부 대응 요약

일자	국내 발생	정부	서울시
'20.02.27.	확진:1,766(+505) 완치:26(+2) 사망:13(+1)	<ul style="list-style-type: none"> · 질병관리본부, 코로나19 바이러스 유전자 분석 “의미있는 변이 발견 못해” · 중앙임상위원회, 코로나19 중증도에 따른 효율적 의료자원 운영 필요 · 경북지역 음압병상 26개, 전남 총 811병상 확보 계획 · 대남병원 치료중인 정신질환자 국립정신건강센터 이송 · 대구시 의료기관 건강보험 선(先) 지급 특례 지원 시행 · 2.27. 기준 총 127개 ‘국민안심병원’ 지정 · 코로나 19 파견 의료인력 지원·운영 지침(안) 마련 · 국방부, 코로나19 의료 및 검역지원, 병상 및 시설 기여 등 동참 · 외교부, 우리 국민 입국 제한 또는 여행 제한 조치 외교력 적극 투입 대응 · 사회복지시설 휴관 권고 및 돌봄 공백 대응계획 	<ul style="list-style-type: none"> · 코로나19 확산대비 광화문세종대로 집회차막 철거 · 서울시, 종교시설 방역강화 위한 예산 긴급지원
	확진:59 완치:9		
'20.02.28.	확진:2,337(+571) 완치:27(+1) 사망:16(+3)	<ul style="list-style-type: none"> · 국립보건연구원, 코로나19 대응 위한 민-관 협력 백신·치료 개발 추진 · ‘자동차 이동형(Drive Thru) 선별진료 모범사례 표준운영모형 마련 · 신천지 전체 국내 신도 194,781명 중 53.7% 확인, 유증상 1.4% · 청도 대남병원 코로나 19 확진자 60명, 국립정신건강센터 등으로 이송 · 코로나19 긴급 대응 위한 재난 관련 기금 사용 활성화 · 2.28. 기준 총 174개 ‘국민안심병원’ 지정 	<ul style="list-style-type: none"> · 성동구 주상복합아파트 관련 집단발생 확진 증가 · 서울시 신천지 28,317명 전수 조사, 유증상 217명, 고위험군 3,545명 · 서울의료원 코로나19 전담병원 전환 · 서울시와 일부 민간병원 음압 병상 부족사태 대응 · 코로나19 피해자원 위해 공공상가 임대료 6개월간 50% 인하 · 서울 지하철 총력다해 코로나 19 확산 방지 · SNS 코로나19 응원 캠페인
	확진:65 완치:9		
'20.02.29.	확진:3,150(+813) 완치:30(+3) 사망:17(+1)	<ul style="list-style-type: none"> · 대구 893개 병상 사용중, 3.5.까지 1,000여개 병상 확보 예정 - 검사 인력: 공중보건의 165명, 간호인력 10명 지원/군 운전인력 61명 지원 - 전담병원 인력: 의사 50명, 간호인력 68명, 방사선사 2명, 임상심리사 2명 · 경북지역 전담병원 지정, 환자 소개로 950병상 확보 - 검사 인력 의사 9명, 청도 대남병원에 간호인력 46명 지원 · 신천지 전수 조사 88.1% 완료, 1.9%(3,381명) 유증상 	-
	※미발표		
'20.03.01.	확진:3,736(+586) 완치:30(-) 사망:18(+1)	<ul style="list-style-type: none"> · 확진자 중 대구 2,569명, 경북 514명, 경기 84명, 서울 82명 등 · 중앙방역대책본부, 사회적 거리두기 실천 당부 · 건강취약계층 외출 자제, 마스크 착용 등 철저히 - 65세 이상자, 만성질환자, 임산부 등 · 국민안심병원 214개 지정 	-
	※미발표		
'20.03.02.	확진:4,212(+476) 완치:31(+1) 사망:22(+4)	<ul style="list-style-type: none"> · 보건복지부, 2020년 업무계획 발표, 신종 감염병 등 공중보건 위기대응체계 고도화 등 밝힘 - ▲감염병 위기 대응체계강화, ▲신속대응위한 현장 중심 추진체계 확충, ▲주요 감염병 예방·상시 관리 강화, ▲코로나19 사후 평가 및 과제 지속 발굴 등 · 대구·경북 경증환자 위한 생활치료센터 운영 시작(대구1 센터 개소) · 대구·경북 등 진료·방역 종사 의료인의 보호장구 지속 지원, 확대 	<ul style="list-style-type: none"> · 서울시, ‘차량이동 선별 진료소’ 4개소 운영 · ‘보건소 선별진료소’ 50개소 확대 · 박원순 시장, ‘사회적 거리두기’ 적극 동참 제안 · 은평성모병원, 서울제할 병원 지속 조치
	확진:92 완치:13		
'20.03.03.	확진:4,812(+600) 완치:34(+3) 사망:28(+6)	<ul style="list-style-type: none"> · 대구 신천지 전수조사 49.6% 완료, 양성판정률 62% · 코로나19 대구 진단검사 우선순위 변경 ‘신천지신도→일반시민’ · 대구1 생활치료소 경증 확진자(138명) 입소 시작 · 환자 중증도 따라 분류하여 병상 배정, 입원치료 병상 지속 확보 · 중대본 1차 손실보상위원회 회의 개최(2.17.구성) · 대구 취약계층 돌봄 공백 발생, 긴급돌봄서비스 지원단 모집 · (해외)이탈리아 확진자 2,036명, 사망자 52명 증가, 이란 총 확진자 2,336명, 사망자 77명 등 해외 확진자 증가 추세 	<ul style="list-style-type: none"> · 서울시 개학연기에 따른 돌봄공백, 긴급돌봄 지원 · 취약계층 마스크 20만 개 지원
	확진:98 완치:15		

코로나19 발생 현황 및 정부 대응 요약

일자	국내 발생	정부	서울시
'20.03.04.	확진:5,328(+516) 완치:41(+7) 사망:32(+4)	<ul style="list-style-type: none"> · 자동차 이동형 선별진료소 표준운영지침 마련 및 배포 · 청도 대남병원 코로나19 확진 정신질환자 102명 상황 <ul style="list-style-type: none"> - 위중자 33명 국가지정격리병원으로 전원, 29명 국립정신건강센터로 전원, 33명 대남병원에 남아 코로나19 치료 · 청도대남병원 정신병동 환자 첫코로나19 완치, 정신질환자 진료지침 확정 · 코로나19 「국민안심병원」 254개 지정 · (해외)이탈리아 확진자 2,502명(+446명) 3월 15일까지 학교 폐쇄 	<ul style="list-style-type: none"> · 동대문구 교회·PC방 관련 확진자 첫 발생 · 서울시 COVID19 심리지원단 발족 · 코로나19 2차 격리시설 서울 영어마을 수유캠프 추가 지정 · 대구 장애인 시설 확진자 5명 시립병원 입원 지원
	확진:99 완치:26		
'20.03.05.	확진:5,766(+438) 완치:88(+47) 사망:35(+3)	<ul style="list-style-type: none"> · 경상북도 봉화군 노인의료복지시설 푸른요양원 47명 집단 확진 <ul style="list-style-type: none"> - 3.4. 2명 확진 포함 총 49명 확진자 발생 · 경기도 분당제생병원 관련 확진자 첫 발생 · 감염병 특별관리지역 경북 경산 추가 <ul style="list-style-type: none"> - 경북 신천지 신도 확진자 중 절반가량 거주(135명), 지역 내 2차 감염 및 집단감염 사례 나타나고 있음 · 대구·경북 3개 생활치료센터 584명 경증환자 입소 · 공중보건의 742명 조기입용, 대구·경북 470명 배치 	<ul style="list-style-type: none"> · 코로나19 피해노동자 '스트레스·불안' 심리상담
	확진:105 완치:26		
'20.03.06.	확진:6,284(+518) 완치:108(+20) 사망:42(+7)	<ul style="list-style-type: none"> · 대구 한마음아파트 46명 확진자 발생, 코호트 격리 · 치료역량 높은 상급종합병원 등 100여개 기관 중심 음압병상 확충 추진 · 대구·경북 6개 생활치료센터 756명 경증환자 입소 · 코로나19 관련 심리지원 체계 개편 <ul style="list-style-type: none"> - 대한신경정신의학회, 국가트라우마센터, 국립정신병원 등과 함께 격리자, 가족, 의료인 등 전방위 심리지원 · 국민안심병원 290개 지정 · (해외)전 세계 감염자 10만명 돌파, 중국(80.6%), 한국(6.5%), 이란(4.7%), 이탈리아(3.8%) 순 · (해외)이탈리아 일 확진자 796명, 이란 1,234명 증가. 유럽 및 미국, 일본 등지에서 지속 증가 추세 	-
	확진:106 완치:26		
'20.03.07.	확진:6,767(+438) 완치:118(+10) 사망:44(+2)	<ul style="list-style-type: none"> · 취약계층 생활시설 예방적 보호 조치 강화 <ul style="list-style-type: none"> - 경기(3.1.) 경북(3.5.) 생활 시설 코호트 격리조치 시행 - 전국 요양병원 추가 전수조사 시행(3.12.까지) - 사회복지시설 대응지침, 감염병 예방지침 시행 · 대구·경북·천안 8개 생활치료센터 1,110명 경증 환자 입소 · 국민안심병원 303개 지정 · 대구시 사회복지서비스원 격리 등 돌봄 필요한 취약계층 긴급돌봄서비스 실시 	-
	확진:112 완치:26		
'20.03.08.	확진:7,134(+367) 완치:130(+12) 사망:50(+6) ※미발표	<ul style="list-style-type: none"> · 대구·경북·충남·충북 지역 10개 생활치료센터 개소, 1,180 입소 · (해외)이탈리아 총 확진자 5,883명(사망자 233명), 롬바르디아 및 북부 14개 주 4월 3일까지 봉쇄 결정 	<ul style="list-style-type: none"> · 사회적 거리두기 시민운동 '잠시멈춤' 확대
stage 3_국내 수도권 중심 취약집단 집단감염 증가 / 해외 확진자 급증, 중국 외 국가 유입 확산세			
'20.03.09.	확진:7,382(+248) 완치:166(+36) 사망:51(+1)	<ul style="list-style-type: none"> · 감염경로 불명확 사례 증가(서울 35.1%, 경북 28.1%, 대구 17.9% 등) <ul style="list-style-type: none"> - 위험지역 방문 속임, 격리 상태이나 외부 활동 하는 등의 사례 지속 발생 영향 · 대구·경북 지역 확산세 둔화, 천안시 운동시설, 경로당, 노래방, 병원 등 집단발생 증가 · 대구·경북지역 치료 병상 확보, 생활치료센터 개소 등 조치 노력 <ul style="list-style-type: none"> - 생활치료센터 총10개소, 1,663명 경증환자 입소 · 코로나19 관련 마스크 5부제 시작 · 이탈리아, 이란, 일본 급증세로 이란 교민 귀국 지원 결정 · 일본발 입국자 특별입국절차 운영 시작 · (해외)이탈리아 확진자 7,375명, 사망자 366명으로 높은 치명률 	<ul style="list-style-type: none"> · 구로구 콜센터 집단감염 발생 · 자차구 역학조사 강화, 시 차원 '즉각대응반' 지원 강화 · 신천지 법인 현장 실태조사 · 시청 등 재택근무(SVPN 확대) 기반 구축
	확진:130 완치:29		
'20.03.10.	확진:7,513(+131) 완치:247(+81) 사망:54(+3)	<ul style="list-style-type: none"> · 국립보건연구원, 코로나19 치료제 개발 연구 본격화 · 생활치료센터 총 12개소, 2,071명 경증환자 입소 · 개학 연기로 인한 긴급돌봄 조치, 요양병원 지속 현장 점검 · (해외)전 세계 109개국 확진자 11만4천여명, 치명률 3.52%(4,029명) · (해외)이탈리아 확진자 9천명대, 한국보다 확진자 많아짐. 스페인 확진자 급증으로 1,650명, 사망자 35명 · (해외)WHO 전세계 국가 4가지 유형화(미발생국/발생국/집단감염 발생국/지역사회감염 발생국) 	<ul style="list-style-type: none"> · 전 콜센터 긴급점검 실시 <ul style="list-style-type: none"> - 3.8. 구로 최초 확진자 발생, 이후 직원 및 가족 등 집단 확진 · 코로나19 전담구급대 운영, 음압형 이송장비 도입 · 「재난 긴급생활지원」 정부 건의 · 약국 마스크 판매 일손 지원
	확진:156 완치:30		

코로나19 발생 현황 및 정부 대응 요약

일자	국내 발생	정부	서울시
'20.03.11.	확진:7,755(+242) 완치:288(+41) 사망:60(+6) 확진:205 완치:37	<ul style="list-style-type: none"> · 서울 구로 콜센터, 대구 콜센터 등 확진자 지속 발생 · 고위험 사업장 집단감염 방지 집중 관리 방안 마련 · 코로나19 「중증응급진료센터」 지정·운영 · 국민안심병원 312개소 지정 및 이행상황 점검 · 생활치료센터 13곳, 2,358명 경증환자 입소 · 코로나19 스트레스, 한국심리학회, 대한신경정신의학회 등과 연계하여 지원 · (해외)미국(1,075명) 및 스페인(2,115명) 확진자 대량 발생 	<ul style="list-style-type: none"> · 구로콜센터관련 65명, 해외접촉 17명, 은평성모관련 14명 등 · 취약계층 마스크 1만장 지원
'20.03.12.	확진:7,869(+114) 완치:333(+45) 사망:66(+6) 확진:219 완치:38	<ul style="list-style-type: none"> · WHO 질병 경계 수위 최고단계인 팬데믹 선언 · 코로나19 예방을 위한 사업장 집중관리 지침 마련 · 특별입국절차 대상 5개 국가 확대, 총 11개 국가 실시 - (현)중국, 홍콩마카오, 일본, 이탈리아, 이란+(추가)프랑스, 독일, 스페인, 영국, 네덜란드 · 14개 생활치료센터 2,470명 경증환자 입소 · (해외)이탈리아 확진자 12,462명, 사망자 827명, 전국 봉쇄령 · (해외)미국 영국 제외 전 유럽 여행 30일간 금지, 유럽 각국의 방역 대응방식 급변, 국가별 확진자수 폭증 	<ul style="list-style-type: none"> · 청년 긴급지원 사업 추진 - 알바 끊긴 청년 월50만원 청년수당 제공 등 · 시민에 온라인 무료 공연 제공
'20.03.13.	확진:7,979(+110) 완치:510(+177) 사망:67(+1) 확진:231 완치:40	<ul style="list-style-type: none"> · 최근 약20여명의 정부세종청사 공무원 확진 · 신천지 신도 중 다중이용시설 종사자 전수 진단 검사 계획 발표 · 감염병전담병원 69개소 보조금 290억 원 지급 · 금융당국 「금융권 콜센터 코로나19 감염 예방 대책」 발표 	<ul style="list-style-type: none"> · 동대문구 교회·PC방 집단감염 확인 · 서울디지털재단, 서울의료원에 코로나19 자원로봇 도입 · 태릉선수촌 올림픽의 집 코로나19 생활치료센터로 운영 · 서울시 쪽방촌 전 세대에 긴급 구호품 지원 · 25개 자치구 모든 임산부에 마스크 총29만매 지급 · 코로나19 피해노동자 전담 '노동권리대책반 운영'
'20.03.14.	확진:8,086(+107) 완치:714(+204) 사망:72(+5) 확진:244 완치:44	<ul style="list-style-type: none"> · 정부청사 방역관리 강화 · 공무원 대상 유연근무 이행지침 시행 · 대구·경북지역 등 생활지원 및 긴급돌봄 추진현황 점검 - 대구·경북의 생활비지원, 유급휴가비 지원 현황 등 · (해외)프랑스 16일부터 프랑스 내 모든 교육기관 휴교령 · (해외)미국 국가비상사태 선포, 감염질환 인해 '09년 인플루엔자 이후 처음 	
'20.03.15.	확진:8,162(+76) 완치:834(+120) 사망:75(+3) 확진:248 완치:47	<ul style="list-style-type: none"> · '20.2.21. 이후 23일만에 확진자 수 100명 이하로 내려감 	
'20.03.16.	확진:8,236(+74) 완치:1,137(+303) 사망:75(-) 확진:254 완치:52	<ul style="list-style-type: none"> · 경기 성남시 은혜의강 교회, 일일 확진자 40명 이상 집단감염 발생 보고 · 격리해제율 8.8%, 치명률 0.91%, 약 80.7% 집단발생과 연관 · 대구, 경북 경산·청도·봉화 특별재난지역 선포 · 코로나19 대응을 위한 의료기관 지원 계획 발표 - 건강보험지원 강화, 코로나 치료 필수비용 신속지원, 의료기관 응자 지원 등 · 생활치료센터 16개, 2,620명 경증환자 입소 · 특별입국절차 유럽발(發) 모든 항공노선 탑승자로 확대 - (현)11개 국가→(확대)아시아5개국+유럽발 항공노선 전체 · (해외)이탈리아 확진자 2만4천여명, 스페인 8,744명, 전세계 치명률 4.01% 	<ul style="list-style-type: none"> · 재난 긴급 생활비지원 시민 71.4% 찬성 · 돌봄 중단된 장애인·어르신에 긴급돌봄 제공 · '착한 마스크' 캠페인 지원
'20.03.17.	확진:8,320(+84) 완치:1,401(+264) 사망:81(+6) 확진:267 완치:55	<ul style="list-style-type: none"> · '수도권 43명' vs '대구·경북 37명' 확진자 발생 역전, 수도권 방역 강화 · 전국 유·초·중·고 4월 5일까지 2주 개학 연장 · 특별입국절차 적용대상을 국내 모든 내·외국인 입국자로 확대 - (현)아시아5개국+유럽발 항공노선 → (확대)모든 내·외국인 입국자 · 한국사회복지협의회 취약계층 마스크 1만5천여장 지원 	<ul style="list-style-type: none"> · 생활치료시설 1,800병상 확보 · 서울시, 복지일선 요양보호사에 마스크 6만8천매 지원 · 집단감염 높은 사업장 시민제보, 불이익 노동자 구제 등 · 신천지교 서울내 2개 지파 본부 종합행정조사

코로나19 발생 현황 및 정부 대응 요약

일자	국내 발생	정부	서울시
'20.03.18.	확진:8,413(+93) 완치:1,540(+139) 사망:84(+3)	<ul style="list-style-type: none"> · 대구 요양병원 5곳에서 87명 확진, 집단감염 발생 · 코로나19 추경, 대구·경북 지원 1조394억원, 감염병 대응 대폭 증액 · 보건복지부 추경 3조6675억 원 확정, 감염병 대응역량 강화, 민생경제 지원 등에 투입 · 한국-WHO 코로나19 임상연구 국제협력 전문가 회의 개최 · 정부 코로나19 어려움 겪고 있는 소상공인 지원 대책 발표 · (해외)세계 총 감염자 20만명 돌파, 중국 40.4%, 이탈리아 15.7%, 이란 8%, 독일 5.1%, 대한민국 4.2% 순 · (해외)이탈리아 25일만에 누적 확진자 3만 넘어, 2,503명 사망 · (해외)국가별 경기부양책, 국민 지원대책 마련 	<ul style="list-style-type: none"> · 해외 접촉자 중심 확진 증가 · 서울시 전국 최초 '재난 긴급생활비 지원' 시행
	확진:270 완치:55	<ul style="list-style-type: none"> · 5일만에 확진자 100명대 진입, 대구 요양병원 등 집단감염에 의한 증가 · 총 확진자 8,565명, 격리해제 1,947명, 사망자 91명, 치명률 1.06% · 대구·경북 지역 요양병원 표본 진단검사 시행 · 이란 재외국민 귀국 지원, 방역 및 의료지원 대책 논의 · (해외)이탈리아 확진자 3만5천여명, 이란 1만8천여명, 프랑스·미국 9천여명 · (해외)보건의료체계별(공공vs민간주도) 감염병위기 대응 역량 논란 	<ul style="list-style-type: none"> · 서울시 '코로나19 추경(안) 8,619억원 편성, 117.7만 가구 재난 긴급 지원 · 다산콜센터 공공콜센터 최초 원격 재택근무시스템
'20.03.19.	확진:8,565(+152) 완치:1,947(+407) 사망:91(+7)	<ul style="list-style-type: none"> · 대구 대실요양병원(64명), 경북 서요양병원 관련(30명) 등 다수 집단감염 발생 · 복지부, 코로나19 대응 위해 긴급복지지원제도 개선 · 유럽발(發) 입국자 대상 검역 강화 추진 · (해외)총 사망자수 10,000명 이상, 이탈리아 34%, 중국 32.5%, 이란 12.8%, 스페인 8.3%, 프랑스 3.7%...잠정 치명률 4.09% 	<ul style="list-style-type: none"> · 서울시, '코로나19 중증응급 진료센터' 9개소 지정, 유증상 중증환자 즉각 진료
	확진:282 완치:58	<ul style="list-style-type: none"> · 이란 교민 귀국(80명), 유증상자 2명, KOICA 연수센터에서 격리 생활시작 · 종교시설, 실내 체육시설, 유흥시설 15일간 운영 중단 권고 	
'20.03.20.	확진:8,652(+87) 완치:2,233(+286) 사망:94(+3)	<ul style="list-style-type: none"> · 이란 교민 귀국(80명), 유증상자 2명, KOICA 연수센터에서 격리 생활시작 · 종교시설, 실내 체육시설, 유흥시설 15일간 운영 중단 권고 	<ul style="list-style-type: none"> · 서울시, '코로나19 중증응급 진료센터' 9개소 지정, 유증상 중증환자 즉각 진료
	확진:300 완치:64	<ul style="list-style-type: none"> · 이란 교민 귀국(80명), 유증상자 2명, KOICA 연수센터에서 격리 생활시작 · 종교시설, 실내 체육시설, 유흥시설 15일간 운영 중단 권고 	
'20.03.21.	확진:8,799(+147) 완치:2,612(+379) 사망:102(+8)	<ul style="list-style-type: none"> · 이란 교민 귀국(80명), 유증상자 2명, KOICA 연수센터에서 격리 생활시작 · 종교시설, 실내 체육시설, 유흥시설 15일간 운영 중단 권고 	
	확진:324 완치:64	<ul style="list-style-type: none"> · 유럽발 모든 입국자 코로나19 진단검사 실시, 재유입 막기 위한 조치 강화 - 음성이어도 14일 자가격리 또는 능동감시 통해 사후관리 진행 · 복지부, 코로나19 긴급복지지원제도 개선 · 요양병원·요양시설 방역 관리 강화 · (해외)총 확진자 4일만에 20만→30만 돌파, 중국(27%), 이탈리아(17.8%), 스페인(8.4%), 독일(7.8%), 미국(7.5%) 순, 한국(2.9%)은 8번째 · (해외)이탈리아 총 확진자 53,578명, 사망자 4,825명, 잠정 치명률 9.00% 	<ul style="list-style-type: none"> · 예배강행 의사 밝힌 2,209개 교회 현장 점검, 예배 중지 요청 및 7대 방역수칙의 준수 여부 점검
'20.03.22.	확진:8,897(+98) 완치:2,909(+297) 사망:104(+2)	<ul style="list-style-type: none"> · 추가 확진자 64명 중 해외유입 14건(21.9%), 유럽 미주 유입 사례 지속 발생 · 중대본 정례브리핑 비대면 방식 전환, 15일간 강력한 사회적 거리두기 · 유럽발 입국자 유증상 152명 격리시설, 무증상 1,290명 임시생활시설 입소 · (해외)전 세계 확진자 전일대비 10.66% 증가, 치명률 4.49% · (해외)이란 중남미 등 코로나19 진단 키트 요청 및 한국 대응법 공유 요청 증가 	<ul style="list-style-type: none"> · 서울시, 종교집회 및 감염병 고위험사업장(실내 체육시설, 유흥시설 등) 점검 및 중단 권고
	확진:324 완치:64	<ul style="list-style-type: none"> · 추가 확진자 76명 중 해외유입 22건(28.9%), 유럽 18건, 미주 4건 등 · 중대본, 지자체 고강도 사회적 거리두기 현장점검 지속 실시 · (해외)중국 신규확진자 78명 중 74명 해외 역유입, 역유입 대책마련 시급 	<ul style="list-style-type: none"> · 해외유입 지속 증가, 미국 입국자 전원 자가격리 검토 · 서울시, 최대 50만원 재난긴급생활비지원
'20.03.23.	확진:8,961(+64) 완치:3,166(+257) 사망:111(+7)	<ul style="list-style-type: none"> · 추가 확진자 100명 중 해외유입 51건(51.0%), 유럽 29건, 미주 18건, 아시아 4건 등 · 3.27.부터 미국발(發) 입국자에 대한 검역 강화방안 발표 · 저소득층 230만 명 이동 263만 명 노인자치 참여자 54만 명에 소비쿠폰 지원 · 전국 835만명 건강보험료 경감대상자 지정, 월 건강보험료 50% 3개월 간 지원 · 코로나19로 운영 어려운 의료기관 위해 총 4,000억원 규모 융자 추진 · (해외)미국 27일만에 확진자 5만명 넘어 새로운 진원지 오명 10대 사망자도 발생 	<ul style="list-style-type: none"> · 서울시, 종교집회 및 감염병 고위험사업장(실내 체육시설, 유흥시설 등) 점검 및 중단 권고
	확진:330 완치:64	<ul style="list-style-type: none"> · 추가 확진자 76명 중 해외유입 22건(28.9%), 유럽 18건, 미주 4건 등 · 중대본, 지자체 고강도 사회적 거리두기 현장점검 지속 실시 · (해외)중국 신규확진자 78명 중 74명 해외 역유입, 역유입 대책마련 시급 	<ul style="list-style-type: none"> · 해외유입 지속 증가, 미국 입국자 전원 자가격리 검토 · 서울시, 최대 50만원 재난긴급생활비지원
'20.03.24.	확진:9,037(+76) 완치:3,507(+341) 사망:120(+9)	<ul style="list-style-type: none"> · 추가 확진자 100명 중 해외유입 51건(51.0%), 유럽 29건, 미주 18건, 아시아 4건 등 · 3.27.부터 미국발(發) 입국자에 대한 검역 강화방안 발표 · 저소득층 230만 명 이동 263만 명 노인자치 참여자 54만 명에 소비쿠폰 지원 · 전국 835만명 건강보험료 경감대상자 지정, 월 건강보험료 50% 3개월 간 지원 · 코로나19로 운영 어려운 의료기관 위해 총 4,000억원 규모 융자 추진 · (해외)미국 27일만에 확진자 5만명 넘어 새로운 진원지 오명 10대 사망자도 발생 	<ul style="list-style-type: none"> · 해외유입 지속 증가, 미국 입국자 전원 자가격리 검토 · 서울시, 최대 50만원 재난긴급생활비지원
	확진:336 완치:72	<ul style="list-style-type: none"> · 추가 확진자 100명 중 해외유입 51건(51.0%), 유럽 29건, 미주 18건, 아시아 4건 등 · 3.27.부터 미국발(發) 입국자에 대한 검역 강화방안 발표 · 저소득층 230만 명 이동 263만 명 노인자치 참여자 54만 명에 소비쿠폰 지원 · 전국 835만명 건강보험료 경감대상자 지정, 월 건강보험료 50% 3개월 간 지원 · 코로나19로 운영 어려운 의료기관 위해 총 4,000억원 규모 융자 추진 · (해외)미국 27일만에 확진자 5만명 넘어 새로운 진원지 오명 10대 사망자도 발생 	<ul style="list-style-type: none"> · 구로구 소재 교회(만민중앙교회) 확진자 발생 · 서울시 8619억원 추경 사업회 본회의 통과 · 코로나19 피해소상공인 긴급수혈 '열혈의 약속' - 신용공급확대 및 절차 혁신
'20.03.25.	확진:9,137(+100) 완치:3,730(+223) 사망:126(+6)	<ul style="list-style-type: none"> · 추가 확진자 100명 중 해외유입 51건(51.0%), 유럽 29건, 미주 18건, 아시아 4건 등 · 3.27.부터 미국발(發) 입국자에 대한 검역 강화방안 발표 · 저소득층 230만 명 이동 263만 명 노인자치 참여자 54만 명에 소비쿠폰 지원 · 전국 835만명 건강보험료 경감대상자 지정, 월 건강보험료 50% 3개월 간 지원 · 코로나19로 운영 어려운 의료기관 위해 총 4,000억원 규모 융자 추진 · (해외)미국 27일만에 확진자 5만명 넘어 새로운 진원지 오명 10대 사망자도 발생 	<ul style="list-style-type: none"> · 구로구 소재 교회(만민중앙교회) 확진자 발생 · 서울시 8619억원 추경 사업회 본회의 통과 · 코로나19 피해소상공인 긴급수혈 '열혈의 약속' - 신용공급확대 및 절차 혁신
	확진:348 완치:72	<ul style="list-style-type: none"> · 추가 확진자 100명 중 해외유입 51건(51.0%), 유럽 29건, 미주 18건, 아시아 4건 등 · 3.27.부터 미국발(發) 입국자에 대한 검역 강화방안 발표 · 저소득층 230만 명 이동 263만 명 노인자치 참여자 54만 명에 소비쿠폰 지원 · 전국 835만명 건강보험료 경감대상자 지정, 월 건강보험료 50% 3개월 간 지원 · 코로나19로 운영 어려운 의료기관 위해 총 4,000억원 규모 융자 추진 · (해외)미국 27일만에 확진자 5만명 넘어 새로운 진원지 오명 10대 사망자도 발생 	<ul style="list-style-type: none"> · 구로구 소재 교회(만민중앙교회) 확진자 발생 · 서울시 8619억원 추경 사업회 본회의 통과 · 코로나19 피해소상공인 긴급수혈 '열혈의 약속' - 신용공급확대 및 절차 혁신

코로나19 발생 현황 및 정부 대응 요약

일자	국내 발생	정부	서울시
'20.03.26.	확진:9,241(+104) 완치:4,144(+414) 사망:131(+5)	<ul style="list-style-type: none"> · 신규확진자 104명중 해외유입관련 39건(유럽25, 미주11, 아시아 3) · 검역강화 위해 인천공항 옥외 위생소 설치, 해외입국자 자가격리 강화 · 국립보건연구원, 코로나19 치료제·백신실용화 연구 가속화 · 개학연장 지속적인 논의, 강력한 사회적 거리두기 해야 생활방역 전환 가능 · 지방자치단체별 코로나19로 인한 국민 생활안정 지원 대책 속속 발표 · (해외)이탈리아 일 사망 743명, 총 7,503명 사망, 치명률 10.09% 	<ul style="list-style-type: none"> · 서울 구로콜센터 확진자 160명(콜센터 건물 97명, 접촉자 63명), 수도권 내 가장 큰 집단감염 사례 · 서울시 재난긴급생활비 30일 신청, 총117만7천가구에 온라인 5부제, 찾아가는 접수 등으로 신속 지원 계획 · 서울시, 산천지 법안허가 취소
	확진:361 완치:81		
'20.03.27.	확진:9,332(+91) 완치:4,528(+384) 사망:139(+8)	<ul style="list-style-type: none"> · 대구시 제이미주병원 62명 집단감염 발생 <ul style="list-style-type: none"> - 대구 대실요양병원과 동일 건물, 26일 1명 확진 후 직원 72명, 환자 286명 전수조사 결과 61명 추가 확진 판정 받음 · 미국발(發) 입국자 검역 강화 <ul style="list-style-type: none"> - 유증상 87명 공항내 진단검사 후 임시대기시설 대기, 무증상 1,207명 14일간 자가격리, 증상 발생시 즉각 코로나19 진단검사 실시 · 장부, 만 7세 미만 자를 둔 200만 가구 아동 1인당 40만원 아동돌봄쿠폰 지급 · 학원, 종교시설 등 휴원 지속 권고 및 사회적거리두기 이행 상황 점검 · 보건복지부, WHO에 한국 방역 대응 현황과 경험 공유 · 장부, 코로나19 연구 자료·심평원 청구료 및 연구 성과 등 국제 공개 방안 마련 · (해외)총 확진자 50만명 돌파, 중국 16.2%, 이탈리아 14.88%, 미국 14.8% 등 	
	확진:376 완치:88		
'20.03.28.	확진:9,478(+146) 완치:4,811(+283) 사망:144(+5)	<ul style="list-style-type: none"> · 누적 완치자가 확진 격리자 넘어서는 2차 골든 크로스 나타남 · 대구소재 6개 병원 총85명(제이미주 74, 기타 11)확진됨, 대구시 요양병원 두차례 재검, 대구소재 정신병원 전수조사 결정 · 실내체육시설 등 사회적 거리두기 이행상황 점검 · 방호복 및 방역물품 국내 생산 기반 확대 계획 · (해외)총 확진자 60만명 돌파, 미국 17.4%, 이탈리아 14.4%, 중국 13.5% 등 · (해외)미국 확진자 총 104,463명, 사망자 1,702명, 확진자 10만명 돌파한 첫 번째 나라, 뉴욕 주 44,876명으로 절반 차지 	<ul style="list-style-type: none"> · 구로구 소재 교회(만민중앙교회) 3월 25일부터 현 재까지 7명 확진자 확인, 접촉자 조사중(교회 4명, 가족 등 접촉자 3명)
	확진:391 완치:93		
'20.03.29.	확진:9,583(+105) 완치:5,033(+222) 사망:152(+8)	<ul style="list-style-type: none"> · 신규확진자 중 해외유입 사례 41건(39%), 누적 412건(유럽 235, 미주109 등) · 보건복지부, 전국 약 200만 가구 1인당 40만원 아동돌봄쿠폰 지급 · (해외)이탈리아 총확진자 92,472명 사망자 10,023명 최초 사망자 1만명 넘음 · (해외)미국 확진자 12만명 넘음, 사망자 이탈리아에 두배 증가, 2천명 돌파 	<ul style="list-style-type: none"> · 박원순 시장 세계 45개 주요도시 시장들과 '코로나19 공동대응 화상회의' 서울의 노하우 공유
	확진:413 완치:93		
'20.03.30.	확진:9,661(+78) 완치:5,228(+195) 사망:158(+6)	<ul style="list-style-type: none"> · 모든 국가에서 입국하는 해외입국자 전원 14일 원칙적 격리 실시 · 심평원 세계 확산 대응 돕기위해 국내 코로나19 환자 데이터 공개 · (해외)전 세계 확진자 60만 넘은지 이틀만에 70만명 넘어, 미국(18.7%) 급증 	<ul style="list-style-type: none"> · 서울시 '비상경제대책TF' 가동, 5인 미만 소상공인 무급휴직자에 월 최대 50만원 지원, 관광업 100억원 지원 등
	확진:434 완치:92		
'20.03.31.	확진:9,786(+125) 완치:5,408(+180) 사망:162(+4)	<ul style="list-style-type: none"> · 교육부, 최초 초중고 신학기 온라인 개학 실시(4.9.이후 순차적 온라인 개학) · 유치원 및 어린이집 휴원 연장, 긴급보육 이용률 증가 · 보건복지부 저소득층 230만 명 대상 소비쿠폰 지급 시작 · 이탈리아 교민(530명) 임시항공편으로 인천공항 도착 예정(4.1.~2.) 	<ul style="list-style-type: none"> · 서울시, 코로나19로 매출감소로 이종고 겪는 임차인지원 위한, '착한 임대인' 선정등 다양한 지원 발표
	확진:454 완치:107		
'20.04.01.	확진:9,887(+101) 완치:5,567(+159) 사망:165(+3)	<ul style="list-style-type: none"> · 4.1.0시부터 모든입국자 14일 자가격리, 단기 체류 외국인 시설격리 · 어린이집·사회복지시설 휴원연장, 아동 긴급보육 이용률 등 점검 · 특별재난지역(대구경북 등) 취약계층 만성질환자에 의료기기 지원 · '코로나19 국민 위험인식' 3차 조사 결과, 응답자의 96% 외출 자제, 모임종교행사 불참 92.3% · (해외)유럽 코로나19 이탈리아 주춤, 프랑스·스페인서 기승 	<ul style="list-style-type: none"> · 서울시 재난긴급생활비 신청 2일만에 첫 지급 완료 · 치매돌봄 등 비대면으로 맞춤형 서비스 지속 제공 · 청년 상인이 만든 도시락 취약계층 전달 · 여의도한강공원 주차장 폐쇄
	확진:478 완치:117		

코로나19 발생 현황 및 정부 대응 요약

일자	국내 발생	정부	서울시
'20.04.02.	확진:9,976(+89) 완치:5,828(+261) 사망:169(+4)	<ul style="list-style-type: none"> · 국내발생 약 83.3%는 집단발생 연관성 확인, 기타 조사·분류 중 사례 10.7%, 해외유입 사례가 6.0% · 국내 코로나19 사망 대구 117명, 경북 41명, 경기 6명, 부산 3명, 울산 1명, 강원 1명으로 대구·경북에 집중(93.5%) · 경기도 전체 확진자 중 약 50%는 교회, 콜센터, 병원 등에서 발생한 집단감염 사례, 최근 의정부성모병원의 환자 발생 · 이탈리아 밀라노에서 임시항공편에 탑승한 우리 국민과 그 직계 가족 총 309명 4월 1일 14시 30분에 인천공항에 도착 · 보건복지부, 코로나19 등 국내 자체 백신 개발을 위한 대규모 연구 투자, 10년간 2천151억원 지원 · 국립보건연구원, 코로나19 치료제 현장 적용을 위한 임상연구 추진 	<ul style="list-style-type: none"> · 서울시민 10명 중 9명 사회적 거리두기 효과 인식, 서울시 대처 긍정평가 80.5% · 종합운동장 대규모 '워킹스루 선별진료소' 설치, 해외 입국자 전원 진단검사 실시 · 서울시, 재난긴급생활비 신청 14만2369명, 25명 지급 완료 · 서울시, 교육청·자치구 협력하여 노트북 5만2천여대 지원 · 사회적경제기업에 총150억원 규모 '코로나19 특별응답' 지원
	확진:494 완치:127		
'20.04.03.	확진:10,062(+86) 완치:6,021(+193) 사망:174(+5)	<ul style="list-style-type: none"> · 국내 확진자수 1만명 초과, 첫확진자 발생(1.20.) 이후 74일만 · 대구 지역사회전파 시작 이래로(2.18.) 45일만에 일일 확진자 10명 미만 · 경북 경산시 60대 개원 내과 의사 사망, 국내 첫 의료진 사망자 발생 · 정부, 긴급재난지원금 대상자 선정 원칙 마련, 건보료 합산 소득하위 70% · 아동돌봄쿠폰 전자상품권 준비완료, 4.13.부터 지급 · 코로나19 데이터 기반 임상연구 활성화를 위한 전문가 자문회의 개최 	<ul style="list-style-type: none"> · 서울시, 여의도 윤중로 버스노선 임시 우회, '벚꽃축제 보다 잠시 멈춤' · 사랑제일교회 집회금지명령 위반으로 고발 · 서울시, 코로나19 'AI 모니터링 콜시스템' 도입
	확진:513 완치:131		
'20.04.04.	확진:10,156(+94) 완치:6,325(+304) 사망:177(+3)	<ul style="list-style-type: none"> · 국내 잠정 완치율 62.27%(50% 돌파 일주일 만), 잠정 치사율 1.72% · 중대본, 강화된 사회적 거리두기 2주 연장(4.19.까지) - 목표: 일 확진자 수 50명 수준, 감염경로 알 수 없는 사례 5% 이하로 최소화 	<ul style="list-style-type: none"> · 무증상 해외입국자 검사 강화, 자가격리위반시 무관용 원칙 적용 · 서울시, 인천공항 입국자 전용 '외국인관광택시' 투입해 특별수송
	확진:533 완치:144		
'20.04.05.	확진:10,237(+81) 완치:6,463(+138) 사망:183(+6)	<ul style="list-style-type: none"> · 중대본, 코로나19 상황가운데 의료인력 안전한 환경 근무할 수 있도록 「감염예방 추진방안」 마련·시행 · 해외입국자 GIS 통합상황판 통해 다중 감시체계 구축, 무단 이탈시 '무관용 원칙'에 따라 엄정 처리 - 감염병예방법 위반 1년 이하의 징역 또는 1,000만원 이하 벌금(4.5 시행) 부과 	
	확진:558 완치:145		
'20.04.06.	확진:10,284(+47) 완치:6,598(+135) 사망:186(+3)	<ul style="list-style-type: none"> · 완치 후 재확진 사례 51건, 현재 재감염보다는 바이러스 재활성화로 판단 · 코로나19, 강화된 사회적 거리두기 지속 호소, 국민 피로도 급증 · 코로나19 피해 의료기관 지원 「의료기관 긴급지원자금」 융자신청 시작 · (해외)일 확진자 10만명 초과, 전세계 확진자 130만명, 미국 확진자 33만명, 사망 9,500여명 	<ul style="list-style-type: none"> · 서울시, '코로나19 타격' 문화예술계에 총50억 긴급지원
	확진:563 완치:151		
'20.04.07.	확진:10,331(+47) 완치:6,694(+96) 사망:192(+6)	<ul style="list-style-type: none"> · 영업 강행하던 서울시 유흥업소 확진자 발생 · 자가격리자 4만6천명, 75명 관련법 위반 사법처리 진행 중 · 국립보건연구원, 코로나19 백신 후보물질 제작 · WHO 5월 세계보건총회에서 한국 코로나19 대응 경험 기조 발제 요청 · WHO 국가별 치명률 격차, 전염 확산 수준, 국가 내 주요 감염군, 의료 인프라, 검사 진행 수로 평가 	<ul style="list-style-type: none"> · 서울시 첫 사망자 발생, 폐암 투병 구로 콜센터 가족 · 서울시 자가격리 무단 이탈자 원스트라이크아웃제 적용
	확진:571 완치:164 사망:2		
'20.04.08.	확진:10,384(+53) 완치:6,776(+82) 사망:200(+8)	<ul style="list-style-type: none"> · 이태원 술집(J바), 서래마을 술집(L바) 각각 1명, 3명 확진자 발생 · 일본, 동선 거짓진술 할 경우 2년 이하 징역, 2천만원 이하 벌금 · 보건복지부, 아세안 10개국과 한국의 방역 대응 경험 공유 · 고위험집단 방역강화, 학원에 대한 행정명령 강화 · 법무부, 활동범위 제한 명령 등 위반 외국인 최초 강제추방 · (해외)미국, 코로나 확진자 40만542명(치명률 약 3.2%)...최대 발생지 뉴욕 사망자수 9.11 테러 넘어 	<ul style="list-style-type: none"> · 고강도 '잠시 멈춤' 지속 당부 · 서울시장 유흥업소 집합금지 명령, 발생업소 118명 전원 자기격리, 전수조사
	확진:581 완치:169 사망:2		
'20.04.09.	확진:10,423(+39) 완치:6,973(+197) 사망:204(+4)	<ul style="list-style-type: none"> · 대구경북 사태 이후 신규확진자 51일만에 최저 수준, 그러나 재확진 사례 증가 · 국내 사망 204명(4.9.0시 기준)평균연령 77.4세, 203명이 기저질환자 · 국내 최초 온라인 개학(고3, 중3) · 일본, 유전자 변이 추적 지속, 의미있는 유전자 변이 발견되지 않아 · 단기 대량 검사 위한 "취합검사법" 프로토콜 제작, 집단 감염 선별 유용 · 코로나19 대응 손실입은 146개 의료기관 1,020억 원 개산급 지급 · (해외)전세계 확진자수 150만명 돌파, 미국, 스페인, 이탈리아 등 급증 	<ul style="list-style-type: none"> · 서울시, 한미미달무허가 영터리 손소독제 제조업체 적발 · 소형아파트다세대주택 등 엘리베이터에 손소독제 10만여개 비치
	확진:592 완치:174 사망:2		

코로나19 발생 현황 및 정부 대응 요약

일자	국내 발생	정부	서울시
'20.04.10.	확진:10,450(+27) 완치:7,117(+144) 사망:208(+4) 확진:597 완치:185 사망:2	<ul style="list-style-type: none"> · 생활방역위원회 1차 회의 개최, 코로나19 장기화 대비 · 스페인 교민 4월 11일, 13일 두 차례 특별 항공편으로 인천 도착 예정 · 보건복지부, 3~5월 특별재난지역 하위 50%, 그 외 지역 하위 40% 가입자 건강보험료 경감(30~50%) · 매칭서비스 통해 코로나19 진단도구 수출용 허가 획득 	<ul style="list-style-type: none"> · 서울시, 여의도 윤중로 버스 노선 우회...주말 한번 더 · 서울시, 시내버스 100% 방역...“에어컨 세척으로 코로나19 안심”
'20.04.11.	확진:10,480(+30) 완치:7,243(+126) 사망:211(+3) 확진:600 완치:195 사망:2	<ul style="list-style-type: none"> · 자가격리 지침 위반자 전자소속밴드(안심밴드) 착용하여 관리 방안 논의 · 전화상담·처방 수가 개선 및 격리실 입원료 적용 개선방안 마련 · 단거리류 외국인 임시생활시설 의무적 14일 격리(4.1.0시 이후), 현재 81.7% 입소 	
'20.04.12.	확진:10,512(+32) 완치:7,368(+125) 사망:214(+3) 확진:602 완치:202 사망:2	<ul style="list-style-type: none"> · 국내 확진자 나흘째 30명 안팎, 완치율 70% 넘어. 그러나 해외 유입, 재확진(111명) 사례 늘어나 · 코로나19 자가격리자 투표 관련 방역지침 마련 <ul style="list-style-type: none"> - 일반인과 자가격리자 동선 최대한 분리, 선거 관리 요원의 감염 노출 최소화 원칙 · 4.13.0시부터 미국발 입국자 전원 자가격리 후 3일 이내 모두 진단검사 실시 	<ul style="list-style-type: none"> · 서울시 4월 신규확진자 중 57%가 20~30대, 나와 추약자들 위해 '잠시 멈춤' 당부
'20.04.13.	확진:10,537(+25) 완치:7,447(+79) 사망:217(+3) 확진:610 완치:214 사망:2	<ul style="list-style-type: none"> · 코로나19 재확진 현재 116명(4.13.0시), 누적 확진 중 약 1.1%(대구경북 다수) · SNS '사회적 거리두기' 키워드 정보량 최근 5일 사이 약 60% 감소 · 금주 후반, 사회적 거리두기 성과 평가, 생활방역 체제로의 전환여부 논의 · 코로나19 관련 자가격리 조치 2차례 위반 60대, 구속영장 첫사례 · 보건복지부, 코로나19 극복을 위한 아동돌봄쿠폰, 약 230만 아동에 1인당 40만원 돌봄포인트 지급 완료 	<ul style="list-style-type: none"> · 서울시, 알바 잃은 892명 청년수당(2개월 1인당 50만원) 조기지급 · 서울신용보증재단, 대규모 인력 투입 보증처리속도↑ · 서울시 코로나 블루 방지를 위해 다양한 프로그램 제공
'20.04.14.	확진:10,564(+27) 완치:7,534(+87) 사망:222(+5) 확진:613 완치:228 사망:2	<ul style="list-style-type: none"> · 코로나19 재확진 124명(4.14.0시), 방역당국 바이러스 변이 관계 조사 · 美 보건복지부 장관 요청, 우리의 코로나19 대응 경험 공유 · 정부, 코로나19 치료제·백신 개발의 조기 성공을 지원하기 위한 범정부 지원 체계 운영 방안 마련 · 일본 4.14.(화)부터 권역 감염병 전문병원과 국가지정 입원치료 병상 운영 참여희망기관 공모 · WHO 코로나19 특사, 마스크 착용 보편적 일상 될 것...1850년 콜레라 후 적응했던 혁명과 같아 	<ul style="list-style-type: none"> · 서울시 3월 감소했던 통행량 4월 증가추세, 느슨해진 사회적 거리두기 · 서울시, 주민참여형 마스크 생산단체에 MB필터 74만장 지원 · 집에서 박물관 체험...서울역사박물관 전시 온라인 VR서비스
'20.04.15.	확진:10,591(+27) 완치:7,616(+82) 사망:225(+3) ※미발표	<ul style="list-style-type: none"> · 신규 확진자 27명 중 11명 수도권, 재확진 지속 증가(133명) · 제21대 국회의원 선거, 발열체크, 손세정제 사용, 투표 대기 1m 거리두기, 투표 시 비닐장갑 착용 등 방역 철저 · WHO 기준 한국 코로나 위험 '3단계'로 내려와...‘총선 휴일’ 생활방역 전환 고비 	<ul style="list-style-type: none"> · 박원순 서울시장, 이란 테헤란 시장 코로나19 대처·협력 방안 화상통화 · 서울시, 긴급경영안정자금·서울사랑상품권 등 지자체 상권살리기 노력
'20.04.16.	확진:10,613(+22) 완치:7,757(+141) 사망:229(+7) 확진:619 완치:250 사망:2	<ul style="list-style-type: none"> · 코로나19 재확진 141명, 검사 오류, 죽은 바이러스 '조각' 가능성 두고 조사 · 정부, 긴급재난지원금 세부기준 발표, 고액자산가 제외, '20.3월 기준 건보료 소득하위 70% 해당자 · 제2차 생활방역위원회 개최, 생활방역 전환 가능성, 준비사항 등 논의 · 국립보건연구원, 코로나19 예방 백신 후보물질 국내 임상1·2상 진행 예정 · 질병, 코로나19 환자 혈액 및 배설물(노, 분변)을 통한 전파가능성 희박 	<ul style="list-style-type: none"> · 서울시, 재난긴급생활비 신청 55만 돌파, 1인가구(36.2%), 40대(22.6%) 신청률 가장 높아 · 코로나19 마음 돌보는 온라인 캠페인 및 의료진 헌신 감사와 존경 블루라이트 캠페인 전개
'20.04.17.	확진:10,635(+22) 완치:7,829(+72) 사망:230(+1) 확진:621 완치:268 사망:2	<ul style="list-style-type: none"> · 검역소 신규 확진자 11명(신규 확진자 중 50% 이상), 입국자들의 2주간 자가격리 수칙 철저한 준수 필요 · 민관합동 코로나19 치료제, 백신제 개발「범정부 실무추진단」 발족 · 국민연금, 위기대응 TF가동 등 코로나19 대응 · 생활방역 관련 대국민 의견수렴, '아프면 쉬다', '손씻기', '2회 환기 및 소독' 등 생활방역 지침 준비 	<ul style="list-style-type: none"> · 서울시민 97% 생활방역 전환 필요, 그러나 63.6% 아직 이르다, 통제 가능 대응체계 갖춰야

코로나19 발생 현황 및 정부 대응 요약

일자	국내 발생	정부	서울시
'20.04.18.	확진:10,653(+18) 완치:7,937(+108) 사망:232(+2) ※미발표	<ul style="list-style-type: none"> · 재확진자 163명, 대구 41.1%, 재발까지 13.5일 소요, 무증상 52.6% 등, 2차 전파 여부 단정 못해 · 논산 훈련소 2명 확진자 발생(전날 포함 3명, 모두 신천지 신도), 집단감염 우려 · 4.1.~12. 해외입국자 일평균 3,611명, 20~30대 40%, 해외유학생 등 입국 지속 · 4.11. 1차 입국한 스페인 귀국 국민 39명 중 12명 유증상, 1명 양성 판정 	
'20.04.19.	확진:10,661(+8) 완치:8,042(+105) 사망:234(+2) 확진:624 완치:288 사망:2	<ul style="list-style-type: none"> · 사회적 거리두기 즉시 완화 국민 36.7% 동의, 63.3% 반대 · 중대본, 5월 5일 까지 완화된 사회적 거리두기 추진, 불확실한 감염경로, 세계적 대유행 등 위험요인 존재 <ul style="list-style-type: none"> - 위험도 상대적으로 낮은 실외 · 분산시설 단계적 운영 재개 등 - 일상 복귀 아닌, 생활방역으로 전환하기 위한 준비 · 공적마스크 대리 구매 시 가족관계증명서 인정 등 · 보건복지부, 한-중남미 코로나19 대응 웹 세미나, 코로나19 대응 경험 중남미 국가와 공유 	<ul style="list-style-type: none"> · 서울 지하철 '코로나19' 제로 비결 알려달라, 남미 45개국 지하철 운영 협회 요청으로 화상회의 진행
'20.04.20.	확진:10,674(+13) 완치:8,114(+72) 사망:236(+2) 확진:624 완치:304 사망:2	<ul style="list-style-type: none"> · 해외유입 확진자 1,006명(4.20.0시), 20~30대 비율 높고, 지역 사회 감염 유도 확진자 6.1% 157명 확진자 발생 · 보건복지부 G20 화상 보건장관회의, 코로나19 대응 경험 공유, 보건복지 분야 국제 공조 강조 · 코로나19 예방 위한 시험 방역 관리 안내서 마련, 감염관리 책임자 지정하고 좌석 간격은 1.5m 이상 · 초등학교 저학년(1~3학년) 학생들 온라인 개학 · 교육부 5월 고3부터 단계적 등교 개학여부 다음 주 확정, 오늘 초1~3 온라인 개학, 접속장애 최대 고비 · 전 세계 확진자수 2,335,433명(치명률 7.02%), 전일대비 3.24% 증가 (영국 5.12%, 미국 3.19% 등) 	<ul style="list-style-type: none"> · 박원순 시장, 글로벌 리더들과 '코로나19 화상 세미나' 서울시의 방역 경험과 노하우 소개 · 서울시, '코로나19 운영난' 어린이집 고용유지 위한 인건비 75억, 방역물품 63억 긴급지원 · 서울시 모든 소상공인 무급휴직자에 고용유지 지원금 지급, 근로자 2개월 최대 100만원까지
'20.04.21.	확진:10,683(+9) 완치:8,213(+99) 사망:237(+1) 확진:626 완치:315 사망:2	<ul style="list-style-type: none"> · 중대본 생활 속 거리두기 지침 발표, 후속 조치 원활한 추진위한 추진 체계 구축, 법령 개정 등 추진 · 공공 실외체육시설(축구장, 야구장, 간이운동장 등), 국립공원, 자연휴양림 등 제한적 개방 계획 · 교육부 '신학기 개학 준비 추진단' 논의, 초·중·고 등교 시기·방법 5월 초 생활방역 전환 여부 연계해 결정 	<ul style="list-style-type: none"> · 서울시, 코로나19로 위축된 외국인투자기업에 고용 및 교육훈련 보조 '고용유지지원금' 최대 2억 원 · 가락강서 농수산물도매시장 2,834개 임대시설로 6개월간 50% 감면 · 코로나19 기간 동안 3만여 노인에 맞춤형봉사서비스 제공
'20.04.22.	확진:10,694(+11) 완치:8,277(+64) 사망:238(+1) 확진:628 완치:322 사망:2	<ul style="list-style-type: none"> · 코로나19 경보 두달째 '심각', 정부 '하향 검토 안해' · 중화항체 형성 된 완치자 중 48% 코로나19 양성 반응, 바이러스 체내 잔류 기간 차이 등 추가 연구 진행 예정 · 생활 속 거리두기 집단방역 기본수칙 공개(2회 정기, 방역관리자 지정 등) · 코로나19 대응 국제 방역협력 총괄 TF 운영 국제사회 협력 요청 체계적 부응 	<ul style="list-style-type: none"> · 서울시, 감염취약 민간 다중이용시설에 비접촉식 체온계 6만5천개 지원 · 의료진 헌신에 감사하는 블루라이트 캠페인 참여 잇따라
'20.04.23.	확진:10,702(+8) 완치:8,411(+134) 사망:240(+2) 확진:628 완치:342 사망:2	<ul style="list-style-type: none"> · 국내 사망자 240명(4.23.0시), 치명률 2.24%, 대구경북 90.9%, 65세 이상 85.8% · 김영병 전담병원 조정 방안 6개 병원(7,500병상) 수도권위 최소 유지, 김총조정 · 의료인 응원캠페인(#덕분에잘못지) 4.16시작, 8일째 진행 중 각처 감사존경 이어져 · 「감염병 예방 및 관리에 관한 법률」 하위법령 개정안 입법예고 <ul style="list-style-type: none"> - 감염병 예방관리 및 지원강화, 감염병방역체계 관리 안전성 확보, 백신 수급관리 강화 등 기타 사항 	<ul style="list-style-type: none"> · 서울시, 연매출 2억원 미만 자영업자에 '생존자금' 70만원×2개월 현금지급
'20.04.24.	확진:10,708(+6) 완치:8,501(+90) 사망:240(-) 확진:628 완치:362 사망:2	<ul style="list-style-type: none"> · 코로나19 치료제·백신개발 범정부 지원단 본격 가동 <ul style="list-style-type: none"> - 치료제·백신개발 동향 점검, 연구 지원을 위한 제도개선 추진 등 · 생활 속 거리 두기 분야별 세부 지침(초안) 공개 · 코로나19 등교 대비 학교 방역 준비상황 점검 · 자가격리 이탈자 관리 강화, 안심밴드 4.27.부터 착용 관리 예정 	<ul style="list-style-type: none"> · 서울시, 신천지 유관단체 HWPL 법인설립허가 취소 · 서울신용보증재단, 소상공인 15%이상 고리 대출→1.5% 저금리 전환 · 서울교통공사, 사랑의 헌혈 · 농산물 기부로 코로나19 극복 동참

코로나19 발생 현황 및 정부 대응 요약

일자	국내 발생	정부	서울시
'20.04.25.	확진:10,718(+10) 완치:8,635(+134) 사망:240(-) ※미발표	· 중대본, 의료진과 방역 관계자들에 예술 통한 '치유(힐링)' 프로그램 제공 계획 · 4.11. 1차 귀국한 스페인 귀국 국민 39명, 4.26. 임시생활시설 퇴소 - 4.13. 2차 입국 스페인 귀국 국민 43명, 4.28. 자가격리 조치 해제 예정	
'20.04.26.	확진:10,728(+10) 완치:8,717(+82) 사망:242(+2) ※미발표	· 중대본, 코로나19 정부 대책 실효성 향상 위해 ' 코로나19 정책 대응 패키지 ' 홍보 강화 계획 마련 논의 · 사회복지시설 방역관리 이행 사항 점검 - 1단계 시설 전체 자체 점검 체크리스트, 2단계 지자체 중 10% 선점 현장점검 실시, 3단계 보건복지부 일부 시설 지자체와 합동점검 5.1.까지 완료	
'20.04.27.	확진:10,738(+10) 완치:8,764(+47) 사망:243(+1) 확진:629 완치:393 사망:2	· 생활속 거리두기 이행 관련 부처별 방역지침 마련, 공공 시설 단계적 운영 재개 계획 마련 · 요양병원, 생활시설 등 고위험 집단시설 중 확진자 발생 기관 대상 주2회 주기적 재검 실시 계획	· 박원순 시장, 「제1회 WEA 컨퍼런스:팬데믹과 동아시아」 주제 발표 · 서울시민, 감염병 대유행 직후 '실업보다 감염병이 더 위험' 인식(서울서베이)
'20.04.28.	확진:10,752(+14) 완치:8,854(+90) 사망:244(+1) 확진:633 완치:427 사망:2	· 코로나19 발생 100일 , 중국 유입→신천지, 대구·경북 중심 지역 사회 전파→수도권 집단감염→해외유입 확산 · 코로나19 대응 국제 방역협력 총괄 TF 1차 회의 개최 - 국제 방역협력 총괄 T/F 운영계획안 및 「K-방역」주제별 웹세미나(webinar) 시행계획안에 대해 협의하였음 · 안심밴드, 자가격리자 안전관리 앱 등 활용 자가격리자 관리 강화 · 국민안심병원 시행(2.24.)이후 현재 상급종합병원 29개 포함, 총347개 운영	· 서울시 재난긴급생활비 8 월말까지 사용 연장(4.26. 현재 144만 가구 신청) · 코로나19 피해 예술인 긴급지원 15억 추가 투입 · 장애인활동지원사 3만명 방역물품지원
'20.04.29.	확진:10,761(+9) 완치:8,922(+68) 사망:246(+2) 확진:633 완치:437 사망:2	· 재확진 277명(4.28.기준) 바이러스 재활성화 불가능 , 완치 후 민감도 높은 PCR 검사시 잔재 검출 확률 높아 · 확진자 5% 소아·청소년, 신천지 관련 41.6%, 성인보다 증상 경미, 사망하거나 중증 진행한 환자 없었음 · 연휴기간(4.30.~5.5.) 지자체별 코로나19 대비 특별방역대책 마련 · 대구·경북 16개 생활치료센터 4.30. 운영 종료(총3,037명 환자 완치) · 코로나19 진단키트 FDA 긴급사용승인 총 4개, 복지부 등 취득 온라인 설명회 개최	· 서울시, 코로나19 대응 최신 지침 앱으로 확인, 전국 최초 모바일 서비스 · 서울어린이대공원, 어린이날 행사 전면 취소
'20.04.30.	확진:10,765(+4) 완치:9,059(+137) 사망:247(+1) 확진:633 완치:453 사망:2	· 신규확진자 4명 모두 해외유입, 국내 발생 최초 0명 기록 · 코로나19 의료진 응원 캠페인 "덕분에 챌린지" 활발히 진행 · 황금연휴 기간 관광지 및 인근지역 방역수칙 점검 강화 계획	· 서울시, 코로나19 경제부담 줄이기 위해 기후변화기금 금리 대폭 인하
'20.05.01.	확진:10,774(+9) 완치:9,072(+13) 사망:248(+1) 확진:634 완치:455 사망:2	· 국립문화시설(박물관, 미술관, 도서관) 부분적 운영 재개 계획 발표 · 체류 자격 상실한 약39만 외국인 및 노숙인 등 방역관리 방안 발표	· 박원순 시장, 5일 프로야구 개막 앞두고 경기장 방역 직접 챙겨 · 코로나19 지친 시민 응원 위한 '산속영화관:자동차 극장', 온라인 전시 오픈
'20.05.02.	확진:10,780(+6) 완치:9,123(+51) 사망:250(+2) 확진:635 완치:463 사망:2	· 중대본 수도권 일부지역 요양병원 표본 진단검사 결과 모두 음성 - 서울 구로구, 은평구, 경기 성남시, 의정부시, 군포시 등 5개 시군구 전체 요양병원 6,544명. 코로나19 검체취합검사 방법 활용 진단검사 결과 모두 음성판정 · 선별진료소 발생 초기 257개소(1.27.), 최대 639개소(3.20.)확대, 운영 축소해 현재 638개소(5.1.)운영 중 - 코로나19 발생 양상 및 수요 변화에 따라 자동차 이동형, 도보 이동형 등 다양화 운영 - 향후 운영성과 평가, 포스트 코로나 대비를 위한 사전준비 계획 중	
'20.05.03.	확진:10,793(+13) 완치:9,183(+60) 사망:250(-) 확진:637 완치:473 사망:2	· 5일로 사회적 거리두기 종료, 6일부터 생활 속 거리 두기 전환 발표 - 사회적 거리두기 기간동안 신규 확진자 감소, 집단발생 감소, 방역망 내 관리 비율 안정화 - 운영중단 공공시설 위험도 고려 방역지침 마련 후 단계적 운영 재개 - 생활속 거리두기 개인, 집단 방역 기본 수칙 및 보조수칙 발표	· 서울시, 제2회 추경 통해 총2조8,329억원 코로나 대응 긴급지원 · 5월 어린이날 공원 내 모든 행사 전면 취소 · 생계위기 특수고용·프리랜서에 특별지원금 50만원 현금지급

코로나19 발생 현황 및 정부 대응 요약

일자	국내 발생	정부	서울시
'20.05.04.	확진:10,801(+8) 완치:9,217(+34) 사망:252(+2)	· 코로나19 대응 국제 방역협력 총괄 TF 주관 전 세계 보건의료 관계자와 함께 “K-방역 제1차 웹세미나” 개최 · 국민대상 생활방역 의견수렴, “아프면 3~4일 쉬는게 제일 어려워” · 중대본 건강보험 선지급제도 5월에서 6월까지, 1개월 연장 추가 지원 · 코로나19 장기화 대비 의료이용체계 개선 방안 발표 - 호흡기전담클리닉 지정·운영, 전화상담·처방 운영 개선 등	
	확진:637 완치:481 사망:2		
'20.05.05.	확진:10,804(+3) 완치:9,283(+66) 사망:254(+2)	· 중대본, 감염병 전담병원 병상운영 조정, 감축 계획 발표 - (4.23.)9개병원 500여개 병상,(4.28.)8개병원 1,200여개 병상 감축 - 5월 6일 7개 전담병원 지정해제 등 총 1,725병상 감축 계획	
	확진:637 완치:489 사망:2		
'20.05.06.	확진:10,806(+2) 완치:9,333(+50) 사망:255(+1)	· 코로나19 치료제·백신 개발기업 애로사항 신속 해결 - 현재 치료제 분야 14개사(社)와 백신 분야 7개사를 중점 지원 후보군으로 설정하여 개발 현황, 기업 지원 수요 등을 파악하여 관리 중임 - 코로나19 치료제·백신개발 범정부 지원단은 기업의 어려움을 신속히 해결하기 위해 5월 6일(수)과 7일(목) 보건산업혁신창업센터(서울 중구)에서 코로나19 치료제·백신 개발기업 심층 상담을 진행함	· 박원순 시장, 코로나19 방역협조 요청 천주교, 기독교계 대표와 만남 · 서울형 생활속 거리두기 발표 · 서울시, 코로나19 대응 노하우 해외공유 사이트 오픈, 방문 2백만부 돌파 · 서울시, 50인 미만 사업체까지 고용유지지원금 추가지원
	확진:637 완치:494 사망:2		
'20.05.07.	확진:10,810(+4) 완치:9,419(+86) 사망:256(+1)	· 용인 66번 확진자 발생 , 연휴동안 이태원 클럽 5개 업소 방문 및 수원, 성남, 강원도 등 방문, 전 지역 추가확산 우려 · 생활속 거리두기 국민 참여 위한 홍보 적극 진행, 다양한 콘텐츠 개발 계획 · 코로나19 보건복지부-질병관리본부 온라인 외신 브리핑 개최 - 외신 브리핑을 통해 우리나라의 코로나19 대응 방역에 관하여 정책과 기술이 어우러진 종합 정보 전 세계 알리	· 박원순 시장, 콜롬비아 부통령에 코로나19 대응 노하우 공유 · 시립 은평병원, 코로나19 극복위한 ‘발달장애아동 및 가족 행동지침’ 안내
	확진:637 완치:508 사망:2		
'20.05.08.	확진:10,822(+12) 완치:9,484(+65) 사망:256(-)	· 이태원 클럽 집단감염 관련 확진자 15명 이상 추가, 총 19명 · 중대본 이태원 클럽관련 지방자치단체와 상황 공유 위한 긴급회의 소집 · 클럽 등 유흥시설 한달간 행정명령 시행(5.8.20시부터) · 범정부 지원으로 코로나19 치료제·백신 개발 가속화 · 코로나19 상시감사체계 강화 위한 SARI, ARI 감사대상 의료기관 확대 운영 · K-방역모델 국제표준화 위한 민간 전문가 협의회 본격 가동 · 식문화 개선, 외식문화 개선을 통한 생활 방역 추진 계획 발표	· 휴관했던 63개 문화시설 단계별 운영 재개 · 코로나 피해 여행사에 전국 최초 현금지원 시작 · 이태원 일대 유흥시설 44개소 긴급점검
	※미발표		
'20.05.09.	확진:10,840(+18) 완치:9,568(+84) 사망:256(-)	· 이태원 클럽 집단감염 사태로 인한 확진자, 검사 수요 다시 급증 · 지자체별 용인시 확진자 관련 방역조치 실행 점검 - 서울시, 인천시, 강원도, 경기도 중심 용인시 확진자 관련 방역조치 현황 및 계획 점검 · 수도권(서울, 인천, 경기) 코로나19 병상 공동대응체계 구축 계획 마련	· 박원순 시장, 서울시내 모든 유흥시설 집합금지 명령 발표 · 용인66번 확진자 관련 동선 조사, 1,500여명 대상 유선 출입여부 및 동선 확인 등
	※미발표		
'20.05.10.	확진:10,874(+34) 완치:9,610(+42) 사망:256(-)	· 용인시 확진자 관련, 지자체별 유흥시설 합동점검 실시, 접촉자방문자 신속 진단검사 추진 중, 주말 비상 선별검사체계 지속 유지 · 중대본 일반 국민 대상 코로나19 항체가(면역도) 조사 계획 발표 · 5.13.~5.29. 권역별 대학 방역 관리 현황 현장 점검 실시	· 서울시민 코로나19 경각심 30~40대 가장 높아, 76.5% 서울시 대응 신뢰, 당면과제 1순위 경제 회복
	확진:669 완치:541 사망:2		
'20.05.11.	확진:10,909(+35) 완치:9,632(+22) 사망:256(-)	· 이태원 클럽 집단감염 86명(5.11.0시), 수도권 79명, 남성 78명, 20대가 58명으로 가장 많아 · 이태원 관련 감염확산으로 등교수업 일정 조정, 고3 등교수업 당초 5.13.에서 5.20.로 1주 연기 등 · 중대본, 코로나19 지역사회 취약집단 시설 강화 위해 요양병원, 정신병원 진단검사 적용 확대	· 서울시 코로나19 이태원 클럽 집단감염 관련 익명 검사도 불사, 유사유흥업소 방역수칙 단속 강화 · 서울시, 대중교통 6월 중 혼잡도 회복 예상, ‘생활속 거리두기’방안 발표 “승객 분산·혼잡시 마스크 필수”
	확진:690 완치:547 사망:2		

코로나19 발생 현황 및 정부 대응 요약

일자	국내 발생	정부	서울시
'20.05.12.	확진:10,936(+27) 완치:9,670(+38) 사망:258(+2)	<ul style="list-style-type: none"> · 이태원클럽 집단감염 102명(5.12.0시), 첫 환자 보고 7새 만에 100명 넘어(클럽 방문자 73명, 그 외 29명) · 검사 대상 범위를 확대 일4,000~5,000건 수준 진단 검사 1만 2000건 이상으로 증가(5.11일 4,604건 → 5.12일 12,398건) · 중대본 ARI, SARI 등 호흡기 감염 감시 체계 코로나19 감염 추가, 대상 의료기관 확대 환자 발생 감시 · 보건복지부 '20년 상반기 '적극 행정통한 코로나19 방역', '국민 건강 보호', '신속한 경제지원'등 행정 우수사례 발표 · 긴급재난지원금 온라인 신청 첫날 180만7715가구 신청, 서울 40여만 가구, 경기 47만여 가구 등 수도권이 48.1% · (해외)중국 다시 두 자릿수 확진자 증가 비상, 무증상 슈퍼전파자, 우한에서도 다시 집단감염 사례 확인 	<ul style="list-style-type: none"> · 용산구 워크스루 선별진료소 개소, 300~400명 긴줄...익명조사 실시 후 검사건수 2배가량 증가 · 서울시 기지국 접촉자 10,905명, 카드이용자 494명 명단 확보, 검사 및 자가격리 통보 · 박원순 시장, 포스트 코로나 시대 정책토론회 기조 연설 통해 '표준도시 서울' 만들기 5대 비전 제시
	확진:703 완치:554 사망:2	<ul style="list-style-type: none"> · 이태원 집단감염 119명(5.13.19시), 서울 확진자 69명, 대다수 확진자 2~30대로 활동반경 넓고 접촉자 많아 · 이태원 클럽·주점 9곳 방문자 전수조사, 신용카드 내역 조회, 기지국 접촉자 파악 등 방문자 신속 추적 노력 · 코로나19 대응 국제 방역협력 총괄TF 5월 13일 제2차 웹세미나 개최(5.4. 1차 웹세미나 73개국 903명 시청) · 코로나19 감염병 전담의료기관 '손실보상 신속 지급', '응자지원 확대', '건강 보험 특별 재정지원'등 추진 결정 · 외교부 코로나19 모범 대응 등 국제사회 신뢰 바탕 '유엔 보건안보 우호국 그룹' 출범 주도 	<ul style="list-style-type: none"> · 서울시 3번째 사망자 발생, 82세 남성 3월 완치 후 급성호흡기관증후군으로 숨져 · 서울시 익명검사 실시 후 보건소 검사수요 6~10배 폭증(12일 8,343건) · 서울시 '무증상 전파' 확산 차단 위해 '선제 검사 위원회' 설치, 플링 검사 등 해법 찾아갈 계획
'20.05.13.	확진:10,962(+26) 완치:9,695(+25) 사망:259(+1)	<ul style="list-style-type: none"> · 코로나19 신규 확진 29명(5.14.0시)중 26명 국내발생, 3차 전파 추정 사례보고, 4차, 5차 등 'N차 감염' 연쇄감염 가속 우려 · 15개 시도 유흥시설 집합금지, 11개 시도 감염검사 시행, 9개 시도 대인접촉 금지 등 확산 방지 지속 조치 · 학부모 불안감 커져, 교육부 이번 주중 방역 당국 분석 지켜보며 다음 주 초 등교 추가 연기 여부 발표 · 제3차 비상경제 중대본 회의, '감염병 대응 산업 육성 방안' 발표, 방역·예방, 검사 진단, 치료 등 3단계 산업 육성 계획 	<ul style="list-style-type: none"> · 서울시 4번째 사망자 발생, 61세 남성 3월 완치 후, 세균성 폐렴으로 숨져 · 서울시 익명검사 도입 후 검사건수 8배 증가, 누적 검사수 2만4082건, 박원순표 '익명검사' 전국 확대 · 서울시 15일부터 학원 1212곳 방역지침 준수 점검
	확진:714 완치:564 사망:4	<ul style="list-style-type: none"> · 한·중·일 보건장관, 코로나19 대응 보건 협력강화 방안 논의 · 제7차 건정심, 코로나19 예방관리 및 치료 적극, 선제적 대응 방안 논의 · 제4차 생활방역위원회 개최, 코로나19 위험도 평가, 이태원 클럽 관련 방역상황 점검 · 코로나19 치료제·백신 개발 등 극복 위한 헬스케어 미래포럼 개최 	<ul style="list-style-type: none"> · 서울시, '코로나 극복 희망 콘서트' 온라인 생중계
'20.05.14.	확진:10,991(+29) 완치:9,762(+67) 사망:260(+1)	<ul style="list-style-type: none"> · 5.15. 18시 기준, 자기격리자 총 36,926명(국내 발생 5,096명, 해외 입국 31,830명), 안전관리 앱, 안심 밴드 등 ICT 활용 관리 방안 지속 운영 · 생활속 거리두기 지속 홍보 및 29,607개소 방역수칙 준수 점검 	<ul style="list-style-type: none"> · 서울시민 1,000명, 이태원 집단감염 '적극검사 명령 적절했다 75%', '익명검사 도움됐다 95.2%'
	확진:714 완치:564 사망:4	<ul style="list-style-type: none"> · 정부, 2주간 방역관리 상황과 위험도 평가, "이태원 클럽 집단감염 발생했지만, 통제력은 체계가 감당 할 수 있는 범위로 유지되고 있어" - 신규 확진자 1일 평균 18.4명, 치료중 환자 1,000명 이하 감소 등 · 지자체, 경찰, 소방처 합동 전국 유흥시설 8,925개소 심야 특별점검 실시(5.16.) - 6,768개 유흥시설 영업 중지, 위반사실 13건 발견 행정지도 실시 · 5.18.부터 약 8주간, 군입대 장병, 입영 전 코로나19 진단 	
'20.05.15.	확진:11,018(+27) 완치:9,821(+59) 사망:260(-)	<ul style="list-style-type: none"> · 5.15. 18시 기준, 자기격리자 총 36,926명(국내 발생 5,096명, 해외 입국 31,830명), 안전관리 앱, 안심 밴드 등 ICT 활용 관리 방안 지속 운영 · 생활속 거리두기 지속 홍보 및 29,607개소 방역수칙 준수 점검 	
	확진:725 완치:569 사망:4	<ul style="list-style-type: none"> · 정부, 2주간 방역관리 상황과 위험도 평가, "이태원 클럽 집단감염 발생했지만, 통제력은 체계가 감당 할 수 있는 범위로 유지되고 있어" - 신규 확진자 1일 평균 18.4명, 치료중 환자 1,000명 이하 감소 등 · 지자체, 경찰, 소방처 합동 전국 유흥시설 8,925개소 심야 특별점검 실시(5.16.) - 6,768개 유흥시설 영업 중지, 위반사실 13건 발견 행정지도 실시 · 5.18.부터 약 8주간, 군입대 장병, 입영 전 코로나19 진단 	
'20.05.16.	확진:11,037(+19) 완치:9,851(+30) 사망:262(+2)	<ul style="list-style-type: none"> · 정부, 2주간 방역관리 상황과 위험도 평가, "이태원 클럽 집단감염 발생했지만, 통제력은 체계가 감당 할 수 있는 범위로 유지되고 있어" - 신규 확진자 1일 평균 18.4명, 치료중 환자 1,000명 이하 감소 등 · 지자체, 경찰, 소방처 합동 전국 유흥시설 8,925개소 심야 특별점검 실시(5.16.) - 6,768개 유흥시설 영업 중지, 위반사실 13건 발견 행정지도 실시 · 5.18.부터 약 8주간, 군입대 장병, 입영 전 코로나19 진단 	
	※미발표		
'20.05.17.	확진:11,050(+13) 완치:9,888(+37) 사망:262(-)	<ul style="list-style-type: none"> · 정부, 2주간 방역관리 상황과 위험도 평가, "이태원 클럽 집단감염 발생했지만, 통제력은 체계가 감당 할 수 있는 범위로 유지되고 있어" - 신규 확진자 1일 평균 18.4명, 치료중 환자 1,000명 이하 감소 등 · 지자체, 경찰, 소방처 합동 전국 유흥시설 8,925개소 심야 특별점검 실시(5.16.) - 6,768개 유흥시설 영업 중지, 위반사실 13건 발견 행정지도 실시 · 5.18.부터 약 8주간, 군입대 장병, 입영 전 코로나19 진단 	
	※미발표		

*보건복지부 질병관리본부 및 서울시 공식 보도자료, 현황자료 기반 작성/ 확진자 전국 및 서울시(화색영역)

*서울시 확진자 및 완치자 수는 공식 보도자료 발표일 기준 기입(미발표일 미기입), 발표 시간에 따라 당일 최종 확진자 수와 차이 있을 수 있음

● 발생·치료 현황

- [확진자 9일만에 30명대... 삼성병원發 추가감염도\(문화일보\)](#)
- [삼성서울병원 코로나 검사 347명 '음성'... 273명 결과 대기 중\(조선일보\)](#)
- [삼성서울병원 추가 확진 없어... '동일집단 격리' 불필요\(KBS news\)](#)
- [서산서 삼성서울병원 관련 확진자 나와... 간호사의 친구\(조선일보\)](#)
- [안성 고교 등교 중지시킨 확진자... '자쿠와 음식점' 다녀왔다\(중앙일보\)](#)
- [인천서도 '자쿠와' 발 확진자 나와\(조선일보\)](#)
- [이태원 클럽발 코로나 환자 196명... 하루새 9명 늘어\(조선일보\)](#)
- [경기도 이태원발 코로나 확진자 20일 기준 42명...전국의 21%\(아시아경제\)](#)
- [서울 '깜깜이' 확진자 또 나왔다...교회 예배 간 30대 '양성'\(중앙일보\)](#)

● 정책대응

[정치/경제]

- [서울 강남구, 코인노래방 휴업시 최대 150만원 지원한다\(조선일보\)](#)
- [서울시민이 결정하는 '포스트 코로나 정책'\(한국일보\)](#)
- [박능후 "국민연금, 위험·해외투자 늘리고 국내주식 축소 유지"\(조선일보\)](#)
- ["섬유판선업계 타격 심각...특별고용업종 지정 검토"\(문화일보\)](#)
- [서울시민이 코로나 여파로 빈 농촌 외국인 일자리 채운다\(국민일보\)](#)
- ['코로나19'의 교훈...안전한 대한민국 만드는 '재난안전법' 행안위 통과\(머니투데이\)](#)

[사회/문화]

- [불교계 "코로나 확산 우려...부처님오신날 연등행사 취소"\(조선일보\)](#)
- [조명래 장관 "그린뉴딜, 일자리 창출 효과 있는 단기과제 우선"\(한겨레\)](#)
- [박원순 "전국 지자체 최초 공공의과대학 설립하겠다"\(아주경제\)](#)

[생활/방역]

- ["후~ 안 부셔도 됩니다" 코로나 시대 바뀐 음주단속 풍경\(매일경제\)](#)
- ["이태원 다시 찾아주세요" 이태원 특별방역 실시한 용산구\(서울신문\)](#)
- ["선별진료소 에어컨 역류 방지... 바람은 의료진→환자쪽으로"\(서울신문\)](#)
- [마스크 벗기 싫어 손바닥 인증... '언택트 공항' 빨라진다\(중앙일보\)](#)

● 사회현안

[정치/경제]

- [올해 1분기 지역 소비수출 동방 감소... 제주·대구 코로나 직격탄\(디지털타임스\)](#)
- ["재난지원금 때문에 손님 뚝 끊겼다...파산 지경"\(한국경제\)](#)
- [코로나 속 가계빚 3분기만에 최대 증가...신용카드 사용액은 감소\(조선일보\)](#)

[사회/문화]

- [고3 '등교 첫날', 75개교 등교 중지... 교원단체 "등교 우려"\(헤럴드경제\)](#)
- [고3 등교 첫날, 서울서 15명 코로나 의심... 인천은 학교 절반이 '귀가조치'\(조선일보\)](#)
- ["잔기침·마스크에도 한창 민감청소년들 '마음방역' 필요한때"\(헤럴드경제\)](#)

[생활/방역]

- [코로나궤 폐기물 대란 조짐에...조명래 "폐플라스틱 수입 제한 추진"\(아시아경제\)](#)
- [교육부는 창문 열고 에어컨 틀라는데...중수본 "지나치다"\(조선일보\)](#)

● 국제현황

- [싱가포르, 6월1일 코로나 억제조치 종료...단계별 경제 재개\(YTN\)](#)
- [北, WHO서 "코로나 확진 없다, 이 기회에 제재 철회하라"\(중앙일보\)](#)
- [트럼프 "WHO 행실 뜯어고쳐라"... 中 영향력 차단 연일 강수\(문화일보\)](#)
- [아베가 홍보하는 아비간, 코로나 치료효과 '불명확'\(머니투데이\)](#)
- [美 코로나 사망자 11만3000명으로 증가 전망\(헤럴드경제\)](#)
- [\[중국 코로나 상황\]신규 확진자 5명...지린성서 4명\(아주경제\)](#)
- [브라질 하루새 1179명 숨졌다...코로나 사령탑 공백의 비극\(중앙일보\)](#)
- [코로나 봉쇄에... 칠레 식량 지원 시위\(서울신문\)](#)
- [이탈리아 코로나19 하루새 확진 813명↑...증가폭 전날 두배\(YTN\)](#)
- [유럽 "개학 뒤 큰 확산 없어"...프랑스, 학교 70곳 폐쇄\(KBS news\)](#)
- [이란, 코로나 확진자 다시 반등...2차 유행 시작됐나\(아시아경제\)](#)
- [인도 코로나 누적 확진 10만 명 넘어...확산세 폭증\(YTN\)](#)

● 연구현황

- ["이태원궤 코로나 확산 7월말까지 지속될 수도"\(매일경제\)](#)
- [英 연구진 "코로나19 2차 감염 80% '슈퍼전파자' 때문"\(세계일보\)](#)
- [부작용 없이 항체 만들어내... 코로나 백신 개발 기대감 커져\(동아일보\)](#)
- [코로나19 R&D "진단은 수준급, 치료제는 과제"\(아시아경제\)](#)
- [코로나 백신 후보물질 발현 성공\(문화일보\)](#)

● 오피니언

- [日 '한국은 중요한 이웃' 복원...對日 정상화 계기 삼아야\(문화일보\)](#)
- [등교 시작·삼성의료진 확진...새 시험대 오른 코로나\(헤럴드경제\)](#)
- [전염병 확산 대비한 응급실 운영지침 필요하다\(영남일보\)](#)
- [동네 상권 숨통 틔우는 '긴급재난지원금' 효과\(한겨레\)](#)

[붙임1] 코로나19 환자의 중증도 분류

● 예시1. 대한의사협회 환자 중증도 분류 기준

- 장기요양시설, 장애인 시설에 입소한 경우는 한 단계 상승
- 각 단계에서 기준 증상이 해결되고 48시간 지나면 한 단계 아래로 전원가능

확진자 구분	분류 기준
무증상	• 아래조건 모두 충족 ① 의식명료 ② 50세 미만 ③ 기저질환 없음 ④ 해열제 복용없이 37.5도 미만 ⑤ 비흡연자
경증	• 의식명료하며 아래조건 하나이상 충족 ① 50세 미만 ② 기저질환 없음 ③ 해열제 복용하여 38도 이하 ④ 호흡곤란을 제외한 1개 이상 증상* ⑤ 흡연자
중증	• 의식명료하며 아래조건 하나이상 충족 ① 해열제 복용해도 38도 초과 ② 호흡곤란 또는 영상소견상 폐렴
위중	① 의식이 떨어진 경우 ② 중증의 호흡곤란 ③ 산소포화도 90% 이하 ④ 영상소견에서 중증도의 양측성 폐렴 또는 50% 이상 폐렴

* 증상 : 두통, 기침, 인후통, 가래, 피로감, 근육통, 호흡곤란
 ※ 출처 : 대한의사협회 코로나-19 대책본부 전문위원회 (2020.3.5.)

● 예시2. 수정된 조기경고점수(Modified Early Warning Score : MEWS)

변수	3	2	1	0	1	2	3
맥박(회/분)		≤40	41~50	51~100	101~110	111~130	≥131
수축기 혈압(mmHg)	≤70	71~80	81~100	101~199		≥200	
호흡수(회/분)		≤8		9~14	15~20	21~29	≥30
체온(°C)		≤35.0	35.1~36.0	36.1~37.4	≥37.5		
의식수준				정상	목소리 반응	통증 반응	무반응

* 조기경고점수(early warning score) : 환자가 급격한 위급상태인지 여부를 판단하는 기준을 의미

● 중증도 분류에 대한 조치사항

위험정도	경증(저위험군)	중등중(중등도위험군)	중증(고위험군)	최중중(고위험군)
점수	0~4점	5~6점	7점 이상	7점 이상
모니터링 빈도	6~12시간	1~2시간	지속	지속
조치사항	• 대증치료 및 증상 경과 모니터링	• 대증치료 및 증상 경과 모니터링	• 기계호흡 등이 필요	• CRRT, ECMO 필요 • 비가역적 뇌손상, 다발장기부전, 말기 만성 간질환 또는 폐질환, 전이성 종양 같은 사망에 직면한 말기질환을 가진 환자

● 예시3. 영국 조기경고점수(National Early Warning Score : NEWS)

변수	3	2	1	0	1	2	3
산소포화도	≤91	92~93	94~95	≥96			
산소투여여부	예	예	아니오	아니오			
맥박	≤40		41~50	51~90	91~110	111~130	≥131
수축기 혈압	≤90	91~100	101~110	111~219			≥220
호흡수	≤8		9~11	12~20		21~24	≥25
체온	≤35.0		35.1~36.0	36.1~38.0	38.1~39.0	≥39.1	
의식수준				정상			이상

- 5점 이상 중등도, 7점 이상 중증

※ 예시2,3 출처 : 대한중환자학회·대한결핵및호흡기학회·대한감염학회·대한흉근요법학회. 코로나바이러스감염증-19 대응지침(중증환자용). (2020.3.2.)

● 고위험군

고위험군 연령	• 65세 이상
만성 기저질환	• 당뇨, 만성 신질환, 만성 간질환, 만성 폐질환, 만성 심혈관질환, 혈액암, 항암치료 암환자, 면역억제제 복용중인 환자, HIV 환자
특수상황	• 고도비만, 임신부, 투석환자, 이식환자, 흡연자
입원환자	• 실내 공기로 산소포화도 90 미만으로 초기 산소치료 필요 환자

※ 출처: 보건복지부, 질병관리본부, 「코로나바이러스감염증-19 대응지침(제7-4판)」(지자체용)

연 번	자치구	기관명	신청유형	전화번호
1	1	강남구 강남베드로병원	외래진료	02-1544-7522
2	2	강남구 강남차병원	외래진료	02-3468-3000
3	3	강남구 나누리병원	외래진료	1688-9797
4	4	강남구 리본한방병원	외래진료	02-546-1358
5	5	강남구 연세대학교강남세브란스병원	외래진료 및 입원	02-2019-2114
6	6	강남구 우리들병원	외래진료	02-513-8000
7	7	강남구 자생한방병원	외래진료	1577-0007
8	8	강남구 하나이비인후과병원	외래진료	02-6925-1111
9	1	강동구 강동경희대학교병원	외래진료 및 입원	02-440-8114
10	2	강동구 강동성심병원	외래진료	1588-4100
11	3	강동구 남기세병원	외래진료	1577-2533
12	4	강동구 중앙보훈병원	외래진료 및 입원	02-2225-1111
13	1	강서구 나누리병원	외래진료	1688-9797
14	2	강서구 이화여자대학교서울병원	외래진료 및 입원	1522-7000
15	1	관악구 심장병원	외래진료	02-1588-3330
16	2	관악구 에이치플러스양지병원	외래진료	02-1877-8875
17	1	광진구 건국대학교병원	외래진료 및 입원	02-1588-1533
18	2	광진구 해민병원	외래진료	02-2049-9000
19	1	구로구 고려대학교구로병원	외래진료 및 입원	02-2626-1114
20	2	구로구 구로성심병원	외래진료	02-2067-1500
21	3	구로구 우리아이들병원	외래진료	02-858-0100
22	1	금천구 희명병원	외래진료 및 입원	02-804-0002
23	1	노원구 노원을지대학교병원	외래진료	02-970-8000
24	2	노원구 인제대학교 상계백병원	외래진료	02-950-1114
25	3	노원구 한국원자력의학원원자력병원	외래진료	02-970-2114
26	1	도봉구 한일병원	외래진료 및 입원	02-901-3114
27	2	도봉구 바로선병원	외래진료	1666-5853
28	1	동대문구 경희대학교병원	외래진료 및 입원	02-958-8114
29	2	동대문구 삼육서울병원	외래진료 및 입원	02-1577-3675
30	3	동대문구 서울성심병원	외래진료	02-966-1616
31	4	동대문구 코리아병원	외래진료	02-2281-9999
32	1	동작구 서울특별시보라매병원	외래진료	02-870-2114
33	2	동작구 중앙대학교병원	외래진료 및 입원	02-6299-1114
34	3	동작구 더본병원	외래진료	02-587-2299
35	1	서대문구 동신병원	외래진료	02-396-9161
36	2	서대문구 연세대학교 신촌세브란스병원	외래진료 및 입원	02-1599-1004
37	1	서초구 가톨릭대학교 서울성모병원	외래진료 및 입원	02-1588-1511
38	1	성동구 한양대학교병원	외래진료 및 입원	02-2290-8114
39	1	성북구 고려대학교안암병원	외래진료 및 입원	02-920-5114
40	2	성북구 성북우리아이들병원	외래진료	02-912-0100
41	3	성북구 서울척병원	외래진료	1599-0033
42	1	송파구 경찰병원	외래진료	02-3400-1114
43	2	송파구 서울병원	외래진료	02-405-8501
44	1	양천구 메디힐병원	외래진료	02-2604-7551
45	2	양천구 이화여자대학교목동병원	외래진료 및 입원	02-2650-5114
46	3	양천구 홍익병원	외래진료	02-2693-5555
47	1	영등포구 가톨릭대학교 여의도성모병원	외래진료 및 입원	1661-7575
48	2	영등포구 대림성모병원	외래진료	02-829-9000
49	3	영등포구 명지성모병원	외래진료	1899-1475
50	4	영등포구 새길병원	외래진료	02-1522-0075
51	5	영등포구 성애병원	외래진료	1811-8114
52	6	영등포구 영등포병원	외래진료	02-2632-0013-8
53	7	영등포구 한림대학교 강남성심병원	외래진료 및 입원	02-829-5114
54	1	용산구 순천향대학교부속서울병원	외래진료 및 입원	02-709-9114
55	1	은평구 본서부병원	외래진료	02-3156-5000
56	2	은평구 은평성모병원	외래진료 및 입원	1811-7755
57	3	은평구 청구성심병원	외래진료	02-353-5511~9
58	1	종로구 강북삼성병원	외래진료 및 입원	02-2001-2001
59	2	종로구 서울대학교병원	외래진료 및 입원	02-1588-5700
60	3	종로구 서울적십자병원	외래진료	02-2002-8000
61	4	종로구 세란병원	외래진료	02-737-0181
62	1	중구 국립중앙의료원	외래진료	02-2260-7114
63	2	중구 인제대학교 서울백병원	외래진료	02-2270-0114
64	1	중랑구 녹색병원	외래진료	02-490-2000
65	2	중랑구 동부제일병원	외래진료	02-437-5011
66	3	중랑구 서울의료원	외래진료 및 입원	02-2276-7000
총합	23개 자치구	66개소	외래 43개소 / 외래 및 입원 23개소	

* 출처 : 5.20. 보건복지부, 질병관리본부, 코로나바이러스감염증-19(COVID-19) 마이크로페이지 (https://www.mohw.go.kr/react/popup_200128.html)

연번	자치구	선별진료소	전화번호	연번	자치구	선별진료소	전화번호
1	강남구	강남구보건소*	02-3423-5555	38	서초구	서초구보건소*	02-2155-8093
2	강남구	삼성서울병원*	02-3410-2114	39	서초구	학교법인가톨릭학원 가톨릭대학교 서울성모병원*	02-1588-1511
3	강남구	연세대학교의과대학 강남세브란스병원*	02-2019-3114	40	서초구	서울특별시 어린이병원*	02-570-8000
4	강동구	강동경희대학교의대병원*	02-440-7000	41	성동구	성동구보건소*	02-2286-7172
5	강동구	강동구보건소*	02-3425-8565	42	성동구	한양대학교병원*	02-2290-8114
6	강동구	성심의료재단강동성심병원*	02-2152-1391	43	성동구	성동군자의원*	02-499-7785
7	강동구	한국보훈복지의료공단 중앙보훈병원*	02-2225-1114	44	성북구	성북구보건소*	02-2241-6022
8	강북구	강북구보건소*	02-901-7706 02-901-7704	45	성북구	(학)고려대학교의과대학 부속병원(인암병원)*	02-1577-0083
9	강서구	강서구보건소*	02-2600-5868	46	송파구	송파구보건소*	02-2147-3478-9
10	강서구	이화여자대학교의과대학부속 서울병원*	02-1522-7000	47	송파구	재단법인아산사화복지재단 서울아산병원*	02-3010-3114
11	관악구	관악구보건소*	02-879-7131	48	송파구	경찰병원(이간 및 주말 미운영)*	02-3400-3411
12	관악구	관악구보건소 신사동 코로나19 건강상담소	02-879-7241	49	양천구	양천구보건소*	02-2620-3856
13	관악구	에이치플러스양지병원*	02-1877-8875	50	양천구	서울특별시 서남병원*	02-1566-6688
14	광진구	광진구보건소*	02-450-1937	51	양천구	이화여자대학교의과대학 부속목동병원*	02-1666-5000
15	광진구	광진구보건소 자양보건지소	02-450-7090	52	양천구	홍익병원*	02-2600-0620
16	광진구	건국대학교병원*	02-1588-1533	53	영등포구	영등포구보건소*	02-2670-4953
17	구로구	구로구보건소*	02-860-2013~5	54	영등포구	한림대학교강남성심병원*	02-829-5114
18	구로구	구로구보건소 가리봉동선별진료소*	02-860-2018	55	영등포구	가톨릭대학교 여의도성모병원*	02-1661-7575
19	구로구	고려대학교의과대학부속구로병원*	02-2626-1114	56	영등포구	성애의료재단성애병원*	02-840-7114
20	구로구	구로성심병원*	02-2067-1500	57	영등포구	명지성모병원	02-829-7800
21	금천구	금천구보건소*	02-2627-2717	58	용산구	용산구보건소*	02-2199-8378-9
22	금천구	독산보건분소	02-2627-1967	59	용산구	순천향대학교 부속 서울병원*	02-709-9114
23	금천구	희명병원*	02-2219-7231	60	은평구	은평구보건소*	02-351-8640
24	노원구	노원구보건소*	02-2116-3300-4	61	은평구	서울특별시립 서북병원*	02-3156-3022
25	노원구	노원을지대학교병원*	02-970-8000	62	은평구	서울특별시 은평병원*	02-300-8060
26	노원구	인제대학교상계백병원*	02-950-1114	63	은평구	가톨릭대학교 은평성모병원*	02-958-2114
27	도봉구	도봉구보건소*	02-2091-4483	64	은평구	청구성심병원*	02-383-0129
28	동대문구	동대문구보건소*	02-2127-4283	65	종로구	종로구보건소*	02-2148-3557
29	동대문구	경희대학교병원*	02-958-8114	66	종로구	강북삼성병원*	02-2001-2001
30	동대문구	삼육서울병원*	02-1577-3675	67	종로구	서울직십자병원*	02-2002-8650
31	동대문구	서울특별시동부병원*	02-920-9118~9	68	종로구	서울자구병원*	02-397-2018
32	동대문구	서울성심병원*	02-966-1616	69	중구	인제대학교 서울백병원*	02-2270-0114
33	동작구	동작구보건소*	02-820-9465	70	중구	중구보건소*	02-3396-5181
34	동작구	보라매병원*	02-870-2114	71	중구	중구보건소 명동선별상담소	02-3396-5181
35	마포구	마포구보건소*	02-3153-9037	72	중랑구	중랑구보건소*	02-2094-0800
36	서대문구	서대문구보건소*	02-330-8726	73	중랑구	서울의료원*	02-2276-8333
37	서대문구	학교법인연세대학교 의과대학세브란스병원*	02-1599-1004	74	강서구	이대서울병원	드라이브스루 선별진료소

* 검체채취 가능

* 출처 : 5.20. 보건복지부, 질병관리본부, 코로나바이러스감염증-19(COVID-19) 마이크로페이지(http://www.mohw.go.kr/react/popup_200128_3.html)