

# 서울시 THE DAILY NEWS REVIEW - 58

(2020년 5월 19일 화요일)

## 코로나19 대응 주요 소식

발행일 2020.5.19.

발행처 서울시 공공보건의료재단 · 서울시 감염병관리지원단

발행인 김창보 · 최재필

홈페이지 [www.seoulhealth.kr](http://www.seoulhealth.kr) · [www.scdc.or.kr](http://www.scdc.or.kr)

- 코로나19 국내 15명 추가 확진으로 총 11,065명, 서울시 신규 확진자 5명 발생으로 총 741명
- 세계 확진자수 4,651,818명(치명률 6.76%), 전일대비 1.90% 증가(인도네시아 3.21%, 필리핀 1.77% 등)
- 코로나19 신규확진 사흘째 10명대...이번 주 이태원 발 집단감염 'n차 감염', 고3 등교 변수
- 이태원 클럽 다녀와 코로나19 확진판정 받은 베트남 국적 30대 남성, 부천 클럽 방문, 방역당국 비상
- 문 대통령 WHO 최고 의결기관 세계보건총회 기조연설 “코로나 백신치료제 인류 공공재·공평한 보급을”
- 중대본 재양성 확인 사례 447건 분석, 재감염 사례없어 재양성자에 대한 감시 중단 결정
- 서울시 이태원 클럽 관련 방문자 검사 독려, 선별진료 보강 유흥시설 등 감염위험시설 단속 등 확산 방지 총력
- 서울시, 자영업자 생존자금 25일부터 접수...70만원x2개월 현금지급, 총 5,740억 원 소요
- 서울시, 모든 장애인 38만 명에 1인 5매씩 총200만장의 마스크 지원, 5.19.부터 우편발송
- 교육부, 고3 같은 반 나눠 옆교실서 영상수업, 학년별 격주·격일제 등 도입

### 1. 발생 현황

#### 신종 코로나바이러스감염증-19 상황판

	확진환자 현황			검사 현황 <sup>4)</sup>			자가격리자 현황		
	확진자	사망자	격리해제	검사건수	검사중	결과음성	계	감시중	감시해제
서울시 <sup>1)</sup>	741	4	587	152,205	8,590	143,615	68,196	11,931	56,265
전 국 <sup>2)</sup>	11,065	263	9,904	742,146	16,093	726,053	-	-	-
전세계 <sup>3)</sup>	4,716,931	315,244	1,734,631	-	-	-	-	-	-

1) 서울시의 경우, '서울시 코로나19 발생동향' '20.05.19. 0시 기준

2) 전국의 경우, '질병관리본부' '20.05.18. 00시 기준

3) 전 세계의 경우, '2019-nCoV Global Cases (by Johns Hopkins CSSE)' '20.05.18. 15시 기준

4) 의사환자 및 조사대상 유증상자의 코로나19 검사 실시 현황

● 서울시 주말 신규 확진환자 5명, 누적 확진환자는 총 741명

- 입원(격리)환자 150명, 격리해제 587명 / 질병관리본부 공식발표 확진환자 수는 736명(미발표 5명)
- 5월 18일 00시 기준, 우리나라 사망자는 총 263명으로 치명률은 2.38%이며, 서울시 사망자 4명

● 서울시 확진환자 구성 (2020.5.19. 0시 기준)

※ 확진일자는 서울시 기준이며, 추후 조정될 수 있음

확진일자	계	이태원 클럽관련	해외 여행력 (외국인 포함)	확진환자와의 접촉력		조사중	통계 미포함 (인천검역소)
				해외 여행자	기타 확진자		
5월 18일(월)	5	4	-	-	1	-	-
5월 17일(일)	1	-	1	-	-	-	-
5월 16일(토)	4	3	1	-	-	-	-
5월 15일(금)	6	6	-	-	-	-	-
5월 14일(목)	12	12	-	-	-	-	-
5월 13일(수)	5	2	1	-	1	1	-
5월 12일(화)	8	8	-	-	-	-	-
5월 11일(월)	12	12	-	-	-	-	-
5월 10일(일)	20	20	-	-	-	-	-
5월 9일(토)	18	16	2	-	-	-	-
5월 8일(금)	13	13	-	-	-	-	-
5월 7일(목)	0	-	-	-	-	-	-
5월 6일(수)	0	-	-	-	-	-	-
5월 5일(화)	0	-	-	-	-	-	-
5월 4일(월)	0	-	-	-	-	-	-
5월 3일(일)	0	-	-	-	-	-	-
5월 2일(토)	2	-	2	-	-	-	-
5월 1일(금)	1	-	1	-	-	-	-
4월 30일(목)	1	-	1	-	-	-	-

● 서울시 주요 발생 원인별 현황 (2020.5.19. 0시 기준)

(단위: 명)

소계	해외접촉 관련	구로구 콜센터 관련	이태원 클럽 관련	구로구 교회 관련	동대문구 관련 (교회,PC방)	동대문구 관련 (요양보호사)	은평성모 병원관련	성동구 주상복합 아파트 관리사무소 관련	종로구 관련	대구 방문	인천지 관련	타 시·도 확진자 접촉자	기타
741	263	98	97	41	20	8	14	13	10	11	3	29	134

※ 역학조사서 기반 1차 분류된 것으로, 진행사항에 따라 변경 가능, 기타는 산발 사례 또는 조사 중 포함

● 서울시 자치구별 확진환자 발생 현황

- 5월 19일 0시 기준, 서울시 전체 확진자는 총 741명임 (거주지 기준으로 강남71, 관악53, 송파44, 서초 40, 동작37, 구로36, 용산34, 동대문34, 강서31, 은평30, 성북28, 영등포28, 노원27, 양천25, 마포24, 성 동22, 서대문22, 강동19, 종로18, 중랑17, 도봉14, 금천13, 광진12, 중구8, 강북8, 기타46(타시도 이관))

서울시 자치구별 코로나19 확진환자 분포 현황

(단위: 명)

구분	종로	중구	용산	성동	광진	동대문	중랑	성북	강북	도봉	노원	은평	서대문	마포	양천	강서	구로	금천	영등포	동작	관악	서초	강남	송파	강동	기타	계
누계	18	8	34	22	12	34	17	28	8	14	27	30	22	24	25	31	36	13	28	37	53	40	71	44	19	46	741
5/18								1							2		1		1								5



□ 발생 현황(5.17. 18시 기준)

○ 확진자 일별 발생 추이 및 누적 현황

- 서울시 코로나19 발생 현황: 누적환자 총 736명

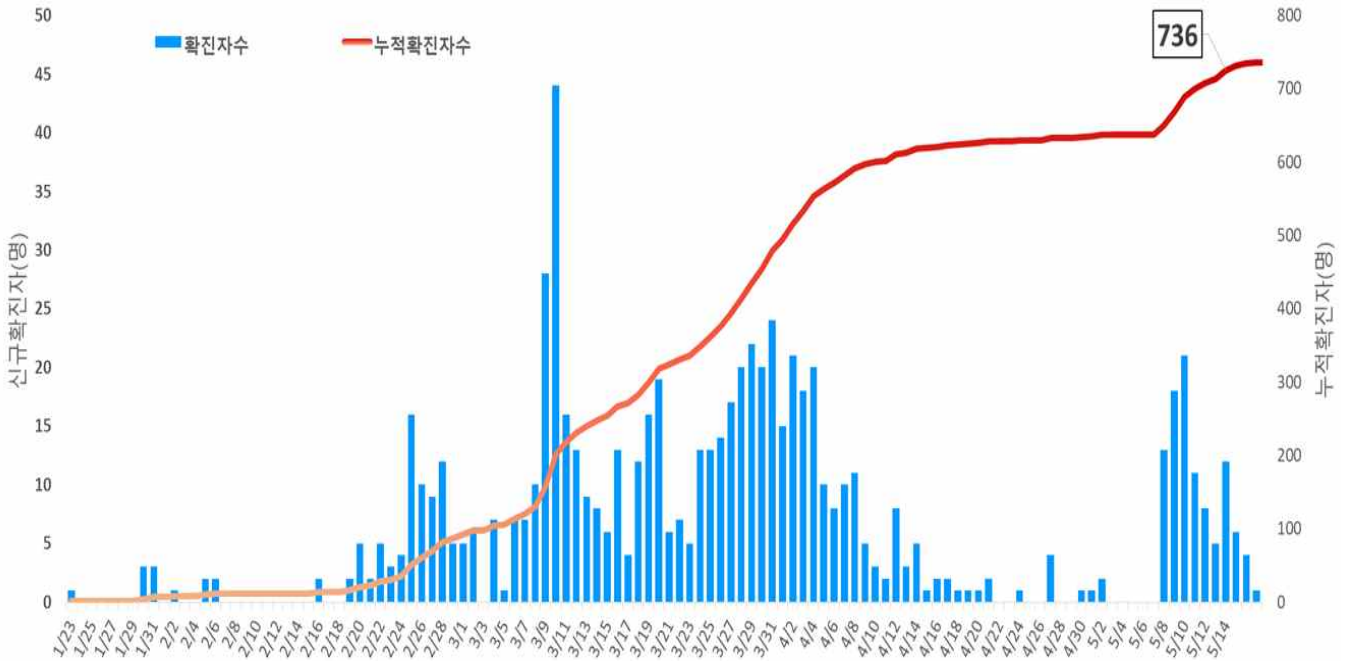

서울시 코로나19 신규 확진자 일별 발생추이 및 누적 현황(명, 확진일 기준)

○ 누적격리중 및 격리해제자자 현황

- 총 확진자 736명 중 격리해제 575명(78.1%)로 4.8일(405명) 이후 격리중인 환자 감소세를 보였으나 5.7일 이후 다시 증가세(현재 161명)

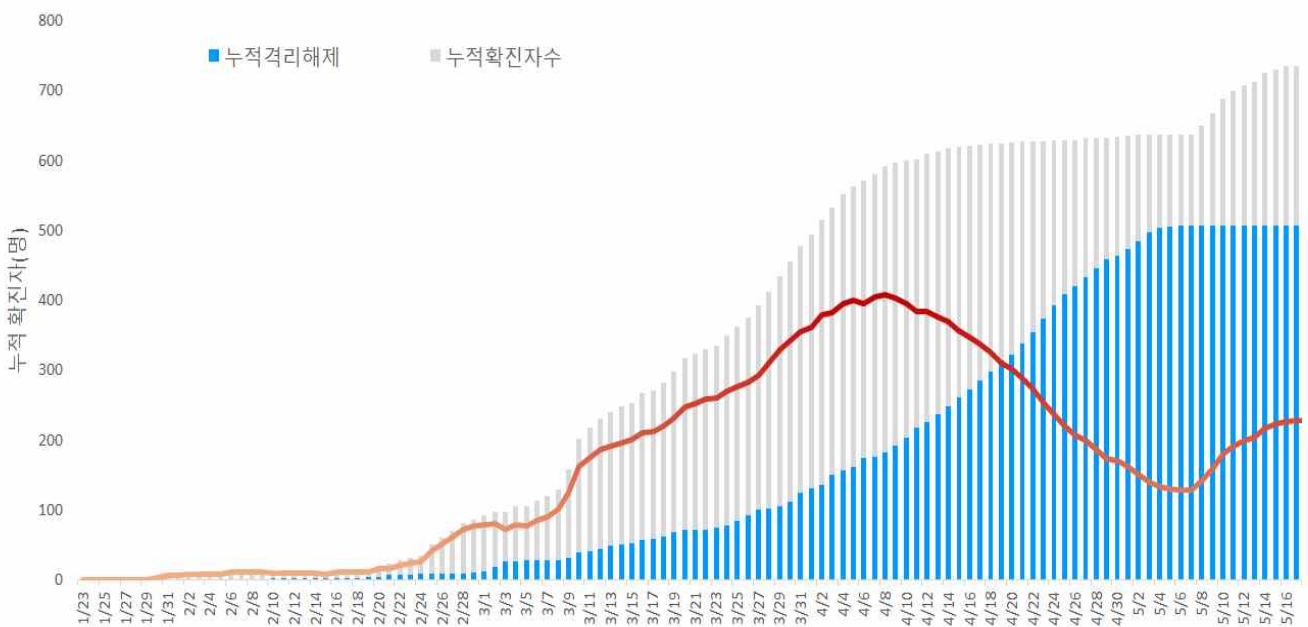

서울시 코로나19 누적격리중 및 격리해제자자 현황(명, 확진일 기준)

○ 증상발생일 및 확진일 기준 발생 추이

- 분석대상 발병일과 확진일이 모두 확인된 518명 (무증상, 증상발생일 알 수 없음 등 218명 제외)

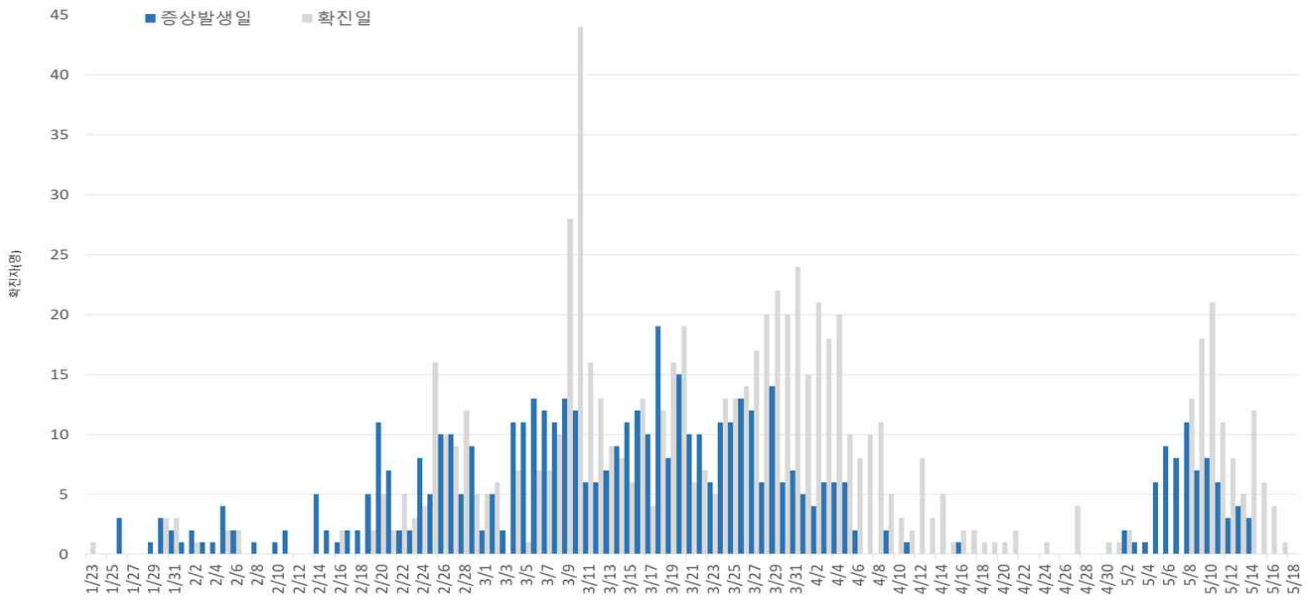

서울시 코로나19 일별 분포 현황

○ 주별 검사건수 및 확진환자 양성률

- 총 검사건수 159,107건(금주 4,985건) 중 736명 확진 (검사 대비 양성률 0.46%)

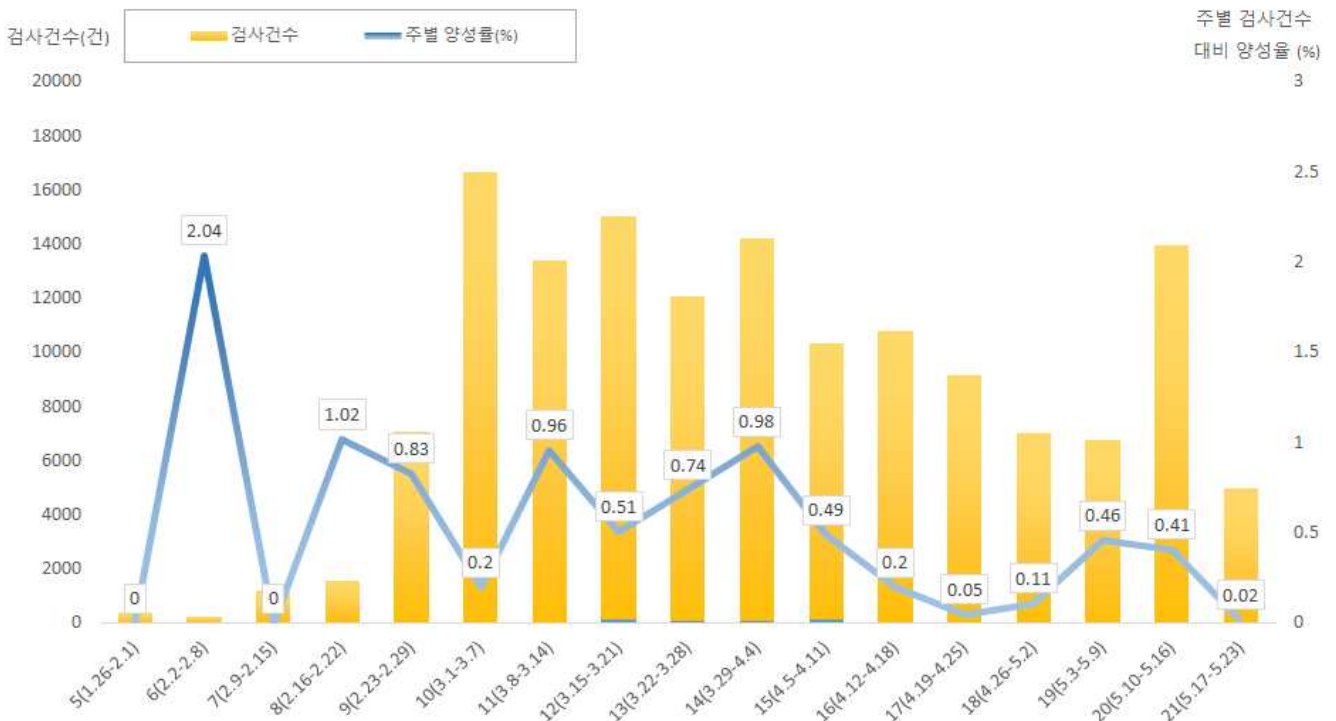

서울시 코로나19 확진자 주별 검사현황 및 양성률

□ 인적 특성별 발생현황(5.17. 18시 기준)

- (성별) 남성이 52.0%로 여성보다 많음
- (연령별) 확진자의 평균 연령은 38.7세(중위연령 36세, 범위 0-91세)로 20-50대가 81.9%이며, 사망 4명(44세, 62세, 82세, 91세 남성)임
  - 치명률은 전체 0.5%이고, 80세 이상의 치명률은 15.4%임

서울시 성별, 연령별 확진환자 퇴원, 입원, 사망 현황

(단위: 명, %)

구분	확진자 (%)	퇴원자 (%)	장기 입원자 (%)	퇴원자 평균 입원일(일)	사망자	치명률(%)
계	736 (100.0)	575 (78.2)	114 (22.4)	24.9	4	0.5
성별	남성 383 (52.0)	271 (70.9)	42 (17.1)	25.2	4	1.0
	여성 353 (48.0)	304 (86.1)	72 (27.5)	24.6	0	0
연령	0-9 9 (1.2)	8 (88.9)	1 (12.5)	19.0	0	0
	10-19 37 (5.0)	27 (73.0)	4 (16.7)	25.3	0	0
	20-29 252 (34.2)	167 (66.5)	36 (24.2)	23.7	0	0
	30-39 127 (17.3)	103 (81.1)	19 (21.6)	24.7	0	0
	40-49 108 (14.7)	93 (86.1)	17 (20.7)	25.8	1	0.9
	50-59 116 (15.8)	107 (92.2)	18 (19.4)	26.6	0	0
	60-69 47 (6.4)	40 (85.1)	10 (28.6)	27.5	1	2.1
	70-79 27 (3.7)	21 (77.8)	7 (36.8)	22.1	0	0
80이상 13 (1.8)	9 (69.2)	2 (20.0)	21.5	2	15.4	

※ 치명률=사망자수/확진자수 × 100

※ 평균 입원일수(전체)= (퇴원자, 비퇴원자 입원일의 합계)/(전체 확진자수)

○ 성별·연령별 분포 현황

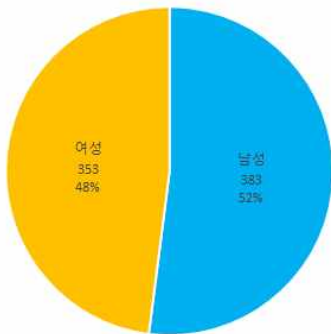

성별

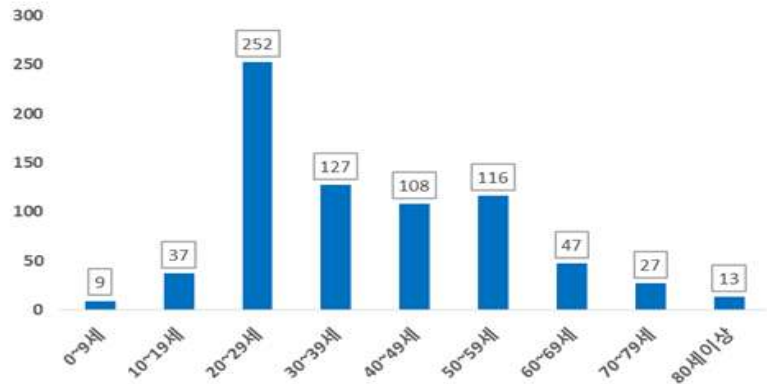

연령별

○ 연령별 확진자 치료현황

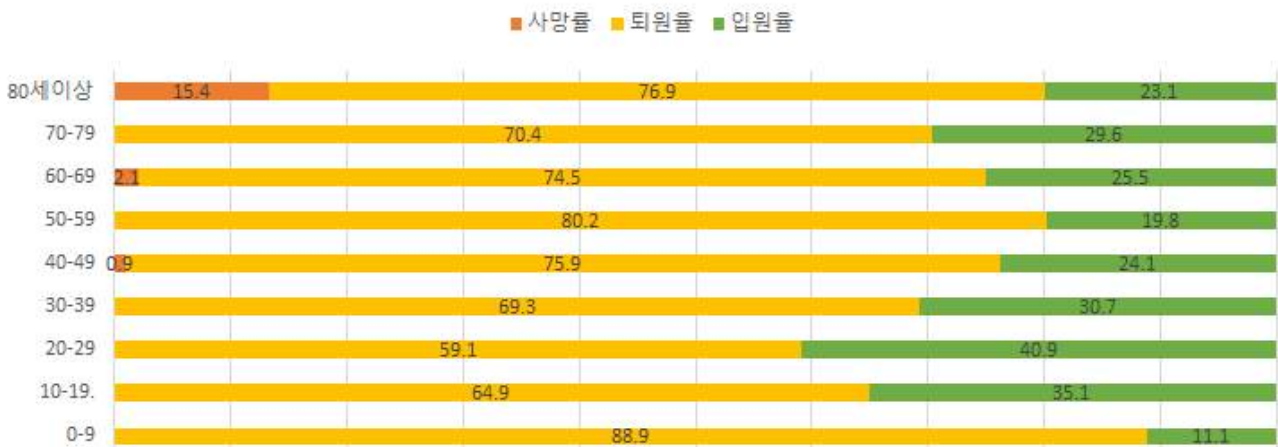

서울시 코로나19 연령별 확진자 치료 현황(명, 확진일 기준)

○ (진단소요일) 증상에서 확진까지 평균 5.0일(중앙값 4일) 소요

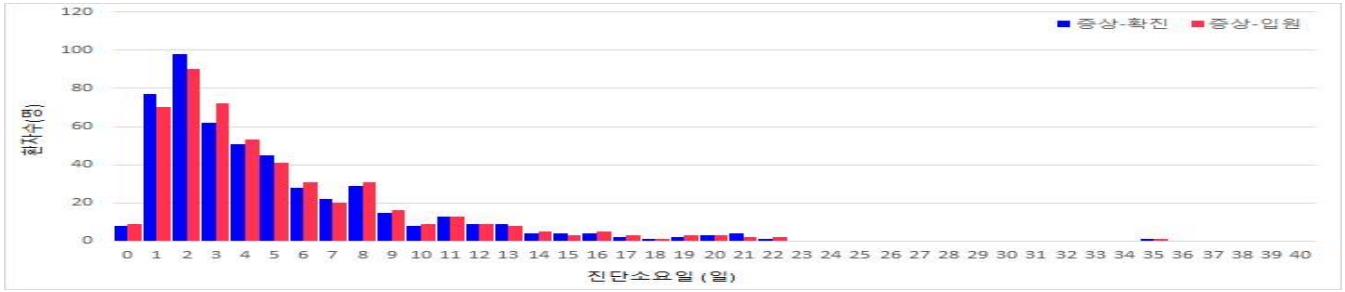

○ (입원-퇴원까지 소요일) 입원에서 퇴원까지 평균 26일(중앙값 25일) 소요



□ 자치구별 발생현황(신고 구 기준)(5.17. 18시 기준)

- 강남구 발생이 10.3%(76명)로 가장 높았으며, 구로구 7.7%(57명), 송파구 7.1%(52명), 송파구 6.5%(48명) 순이었음
- 10만명당 발생률은 용산구가 16.91명으로 가장 높았으며, 종로구 15.69명 강남구 14.30명 구로구 14.22명 순이었음

서울시 자치구별 코로나19 확진자 분포 현황

(단위: 명)

구분	누계		증가현황	발생률 (10만명당)
	(명)	(%)		
합계	736	100	▲(+1)	-
서울특별시	733	99.6	▲(+1)	7.68
종로구 <sup>4)</sup>	23	3.1	▲(+1)	15.69
중구	17	2.3	-	13.97
용산구 <sup>3)</sup>	37	5.0	-	16.91
성동구	22	3.0	-	7.36
광진구	14	1.9	-	4.02
동대문구	36	4.9	-	10.58
중랑구	18	2.4	-	4.57
성북구	24	3.3	-	5.56
강북구	8	1.1	-	2.57
도봉구	14	1.9	-	4.22
노원구	27	3.7	-	5.07
은평구	31	4.2	-	6.55
서대문구	28	3.8	-	9.24
마포구	20	2.7	-	5.45
양천구	23	3.1	-	5.05
강서구	30	4.1	-	5.11
구로구 <sup>2)</sup>	57	7.7	-	14.22
금천구	11	1.5	-	4.80
영등포구	24	3.3	-	6.66
동작구	38	5.2	-	9.73
관악구	52	7.1	-	10.55
서초구	37	5.0	-	8.73
강남구 <sup>1)</sup>	76	10.3	-	14.30
송파구	48	6.5	-	7.25
강동구	18	2.4	-	4.23
타시도	3	0.4	-	-

1) 강남구: 해외유입 39명(55%), 지역집단발생 9명(13%), 이태원클럽관련 7명(10%) 등  
 2) 구로구: 지역집단발생 32명(91%)(구로콜센터 15명(43%), 만민중앙교회8명(23%) 등) 등  
 3) 용산구: 이태원클럽관련 15명(44%), 해외유입 13명(38%) 등  
 4) 종로구: 해외유입관련 13명(72%) 등

□ 주요 감염경로별 발생 현황 (5.17. 18시 기준)

- 4월부터 전체적으로 환자 감소세, 5월 이태원 클럽 내 전파를 통한 지역집단발생 환자 증가
- 주요 감염경로별 발생률은 해외유입 41%로 가장 높았으며, 지역집단발생 36%, 이태원클럽 13% 순이었음

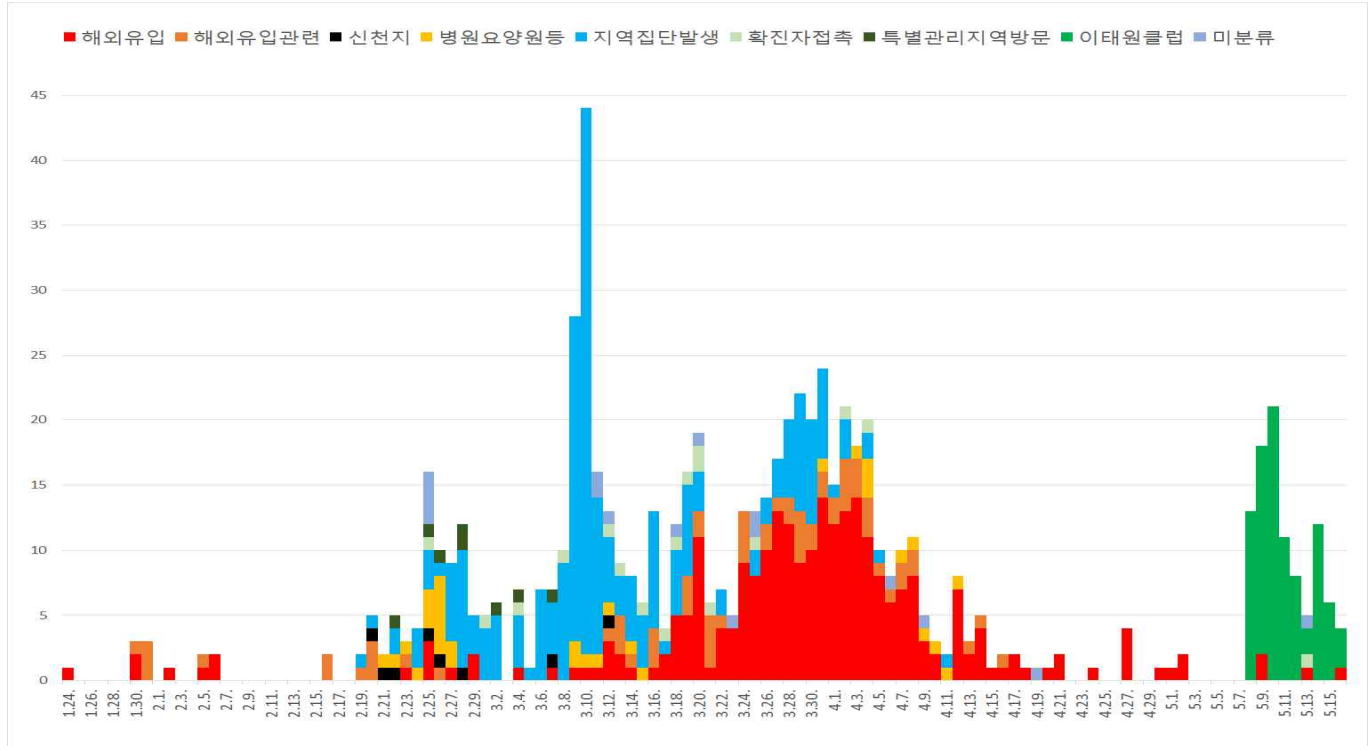

서울시 코로나19 주요 감염경로별 발생현황

□ 국외 유입 현황(5.17. 18시 기준)

- 국외유입 사례 추정되는 누적 확진자 수는 265명임
- 주요 국외유입 감염국가는 미국 43.8%,유럽 35.6%,동남아시아 11.4% 순

서울시 자치구별 코로나19 해외유입 확진자 분포 현황

(단위: 명)

구분	미국	유럽	동남아시아	중국	일본	캐나다	남미	오세아니아	아시아(필리핀)	합계
누계	116	94	30	6	3	5	6	2	3	265
증가현황	▲(+1)	-	-	-	-	-	-	-	-	▲(+1)
백분율(%)	43.8	35.5	11.3	2.3	1.1	1.9	2.3	0.8	1.1	100.0

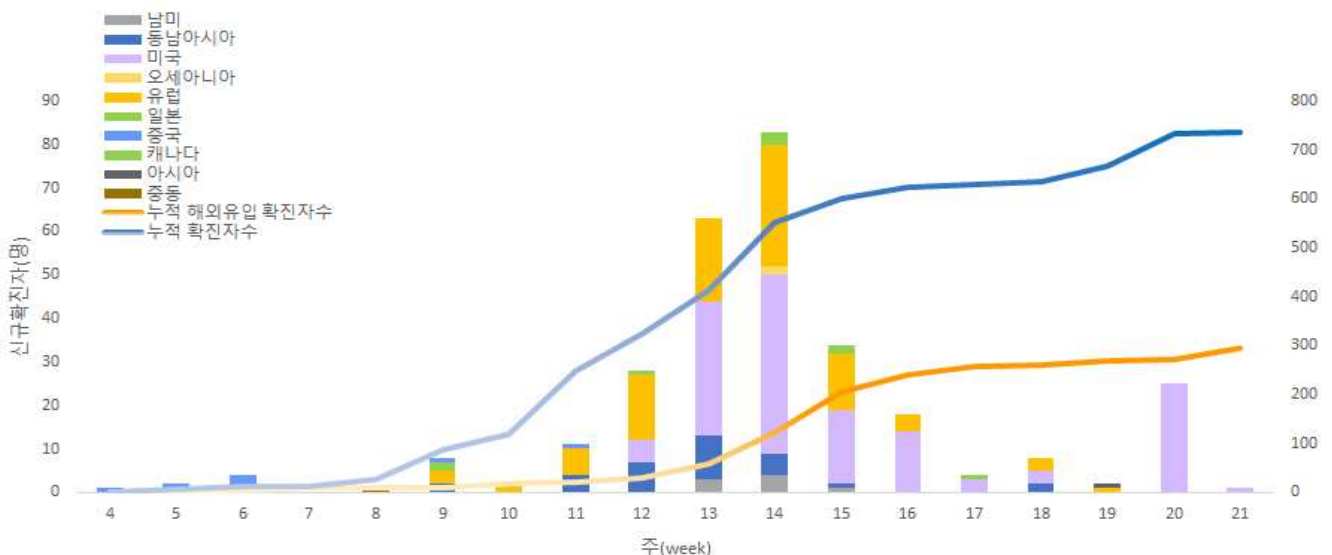

서울시 코로나19 신규·누적 해외유입 확진자 현황(명, 확진일 기준)



○ 연령별 해외유입 연령 분포 현황

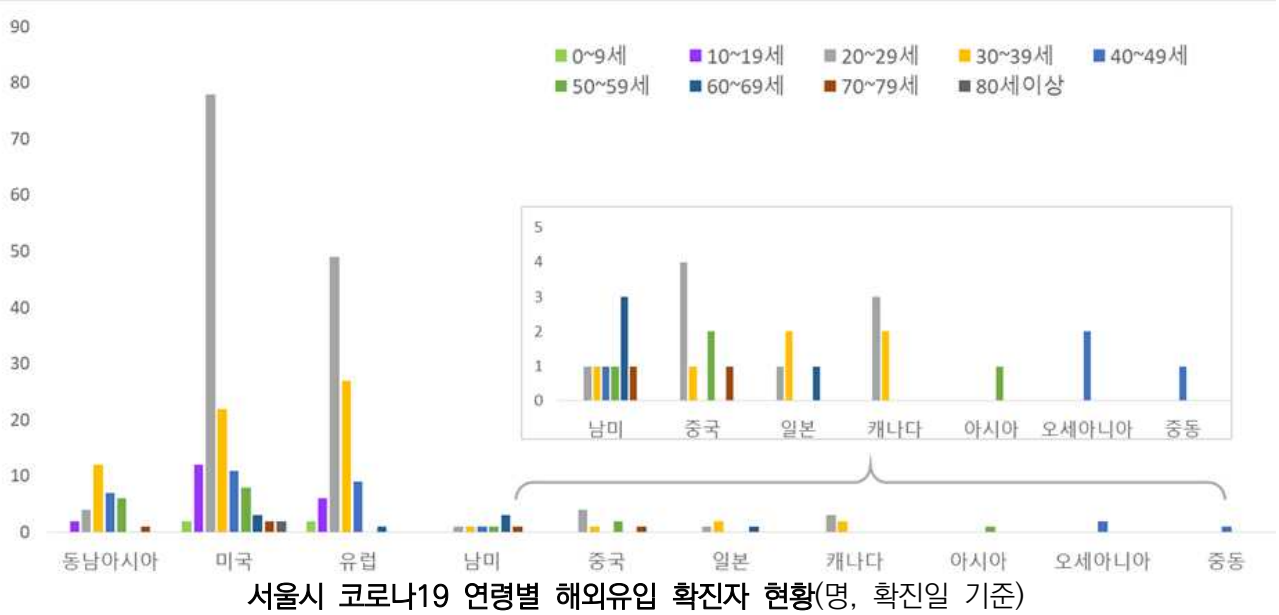

□ 접촉자 관리 현황(5.17. 18시 기준)

○ 서울시 관리 누적 접촉자는 19,857명으로, 그중 검사결과 양성으로 확진된 사례는 0.8%(163명)임

서울시 성별, 연령별 코로나19 접촉자 분포 현황

(단위: 명)

구분	합계	성별		연령(세)										확인불가
		남	여	0-9	10-19	20-29	30-39	40-49	50-59	60-69	70-79	80이상		
누계	19,857	10,781	9,076	421	1068	7439	3903	2491	2230	1318	681	259	47	
(%)	(100.0)	(54.3)	(45.7)	(2.1)	(5.4)	(37.5)	(19.7)	(12.5)	(11.2)	(6.6)	(3.4)	(1.3)	(0.2)	
확진자	163	83	80	7	10	35	19	24	46	13	6	3	-	
(%)	(0.8)	(0.8)	(0.9)	(1.7)	(0.9)	(0.5)	(0.5)	(1.0)	(2.1)	(1.0)	(0.9)	(1.2)	-	

※ 접촉자 중 확진자수(명, %)는 질병보건통합관리시스템(is.cdc.go.kr)에 등록된 접촉자 데이터를 기준으로 함

○ 주별 접촉자 발생 현황

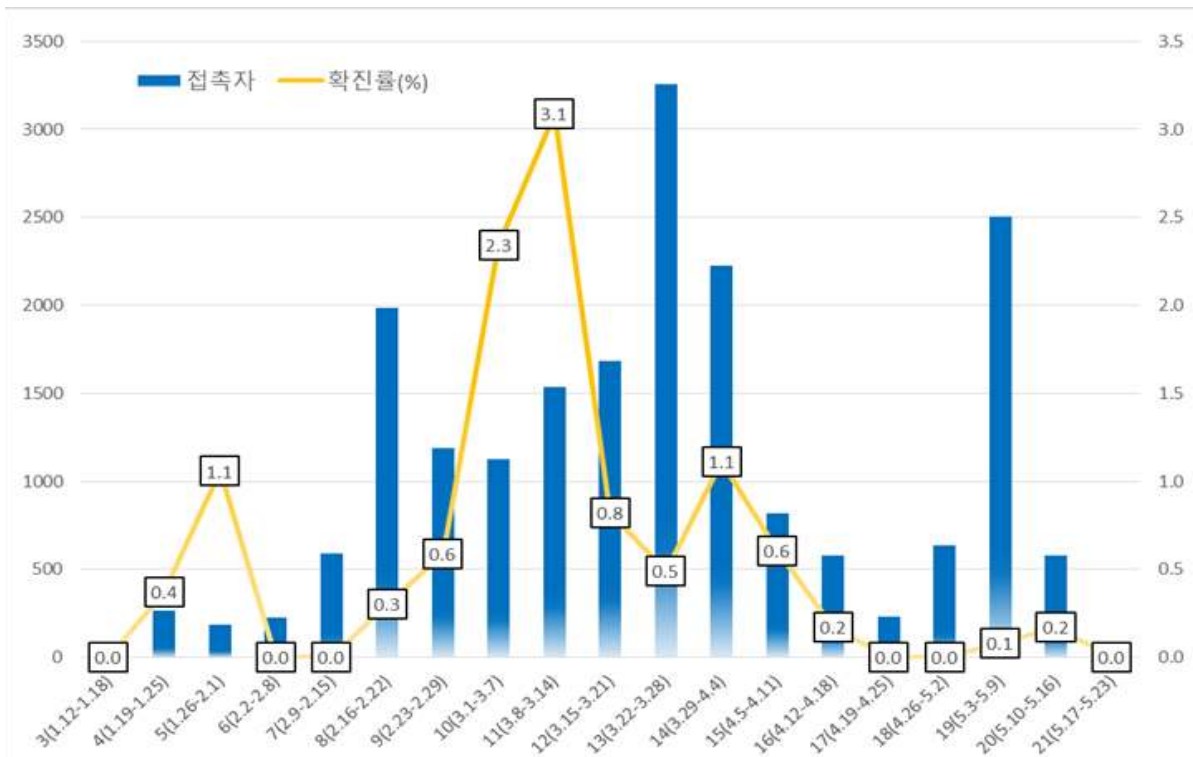

### ○ 연령별 접촉자 발생 현황

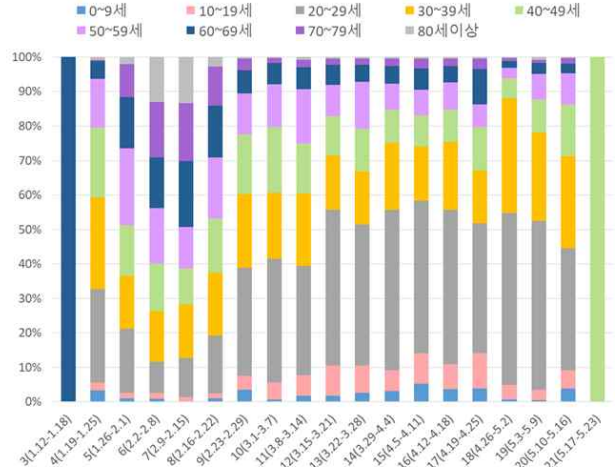
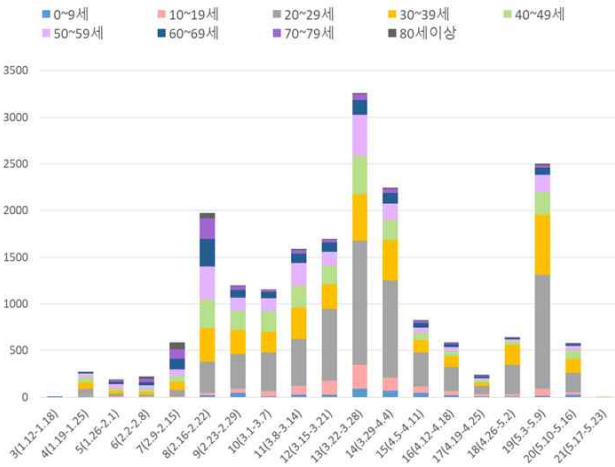

서울시 코로나19 연령별 분포(명, %, 최종접촉일 기준)

### ○ 성별 접촉자 발생 현황

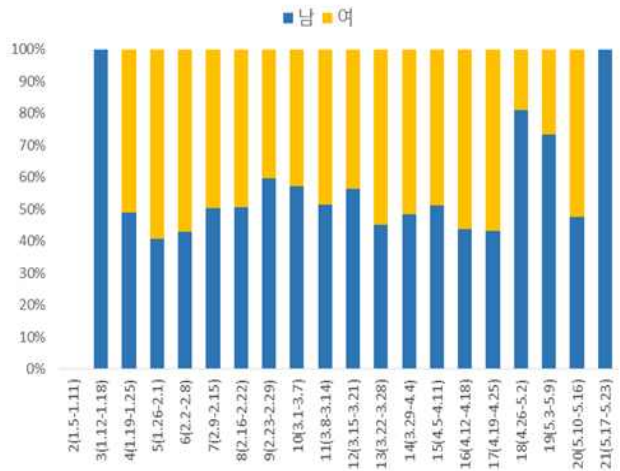
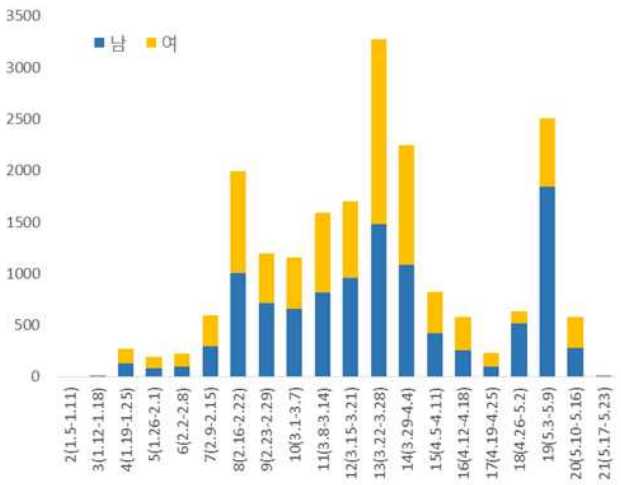

서울시 코로나19 성별 분포(명, %, 최종접촉일 기준)

● 서울시 전체 선별진료소 지정 현황 (2020.5.18. 10시 서울시 일일보고 기준)

(단위: 개소)

합 계	자치구				의료기관					차량 이동식
	소계	보건소 내	보건소 외		소계	국가 지정	지역 거점	국공립 병원	민간 병원	
			상담소	워크스루 선별진료소						
85	39	35	3	1	44	5	6	8	25	2

● 보건소 선별진료소 지정 현황 (2020.5.18. 10시 서울시 일일보고 기준)

(단위: 개소)

현황		세부현황		
설치 (A+B)	검체채취 가능	보건소 내 (A)	보건소 외(B)	
			상담소	워크스루 선별진료소
39	36	35*	3	1

\*(보건소 내 2개소 운영) 10개구(중구·성동·동대문·중랑·성북·강북·은평·양천·금천·강남·강동구)

(보건소 내 1개소 운영) 15개구(종로·용산·광진·도봉·노원·서대문·마포·양천·강서·구로·영등포·동작·관악·서초·송파구)

※ 상담소 3개소 : 금천구, 관악구, 광진구(자양보건지소)

※ 변경사항 : 구로구 가리봉동 보건소 외 선별진료소 운영 종료

● 자치구 보건소 선별진료소 운영 현황 (2020.5.18. 10시 서울시 일일보고 기준)

(단위 : 건)

날 짜	진 료		검 체		X-ray	
	계	누 계	계	누 계	계	누 계
5. 17.(일)	2,487	169,370	2,412	138,727	0	1,225
5. 16.(토)	4,116	166,883	3,999	136,315	0	1,225
5. 15.(금)	5,058	162,767	4,761	132,316	0	1,225
5. 14.(목)	6,282	157,709	5,829	127,555	0	1,225
5. 13.(수)	7,229	151,427	7,036	121,726	0	1,225
5. 12.(화)	8,764	144,198	8,415	114,690	0	1,225
5. 11.(월)	6,777	135,434	6,507	106,275	1	1,225
전일대비 증감	△1,629	2,487	△1,587	2,412	0	0

● 의료기관 선별진료소 운영 현황 (2020.5.18. 10시 서울시 일일보고 기준)

(단위: 건)

구분	진료		검체 검사		비고
	5. 17.(일)	누계	5. 17.(일)	누계	
계	799	119,762	799	80,337	
국가지정	80	16,777	80	9,370	
지역거점	97	19,508	97	16,072	
국공립병원	15	8,573	15	7,433	
민간병원	611	76,765	611	49,222	

● 용산구 워크스루 선별진료소 (2020.5.18. 10시 서울시 일일보고 기준)

(단위: 건)

구분	진료		검체 검사		확진건수	
	5. 17.(일)	누계	5. 17.(일)	누계	5. 13.(수)	누계
용산구 워크스루	115	780	115	780	0	0

● 차량이동식(Drive-Thru) 선별진료소 운영 현황 (2020.5.18. 10시 서울시 일일보고 기준)

(단위: 건)

구분	5. 17.(일)			누계			비고
	진료인원	검사인원	양성건수	진료인원	검사인원	양성건수	
계	55	35	-	7,680	6,269	6	
이대서울병원	0	0	-	2,517	2,507	3	3.3. 개소
구 소방학교	55	35	-	1,761	1,336	2	운영재개
은평병원	-	-	-	896	782	0	운영중단
잠실주경기장	-	-	-	2,506	1,644	1	

※ 은평병원, 잠실주경기장 4.27.(일)부터 운영 중단

※ 구 소방학교 '20.5.8.(금)부터 운영 중단 → '20.5.15.(금) 운영 재개

- 해외입국자 검사(4.3.~5.7.) : 누적 98명

계	종로	용산	성동	광진	동대문	종랑	양천	영등포	동작	관악	서초	강남	송파
98	1	2	2	1	2	1	1	1	2	1	18	17	49
서초(26)		2							2	1	13	7	1
송파(72)	1		2	1	2	1	1	1			5	10	48

● 일자별 선별진료소 운영 현황

(단위: 건)

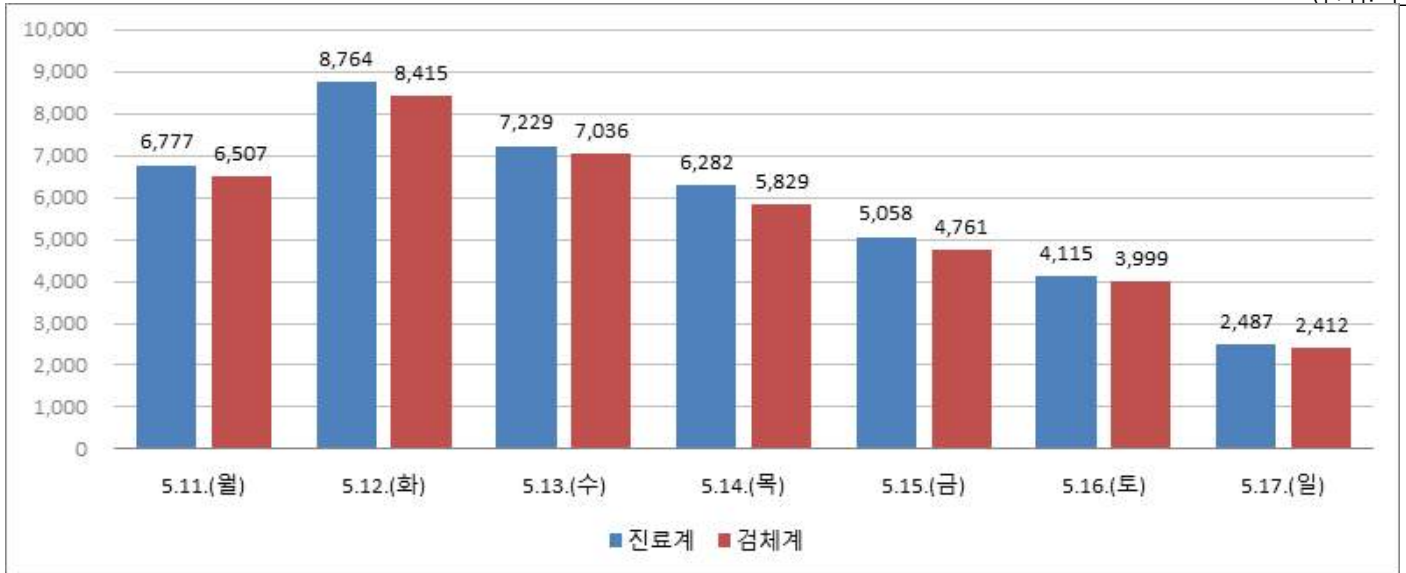

보건소 선별진료소 운영 현황

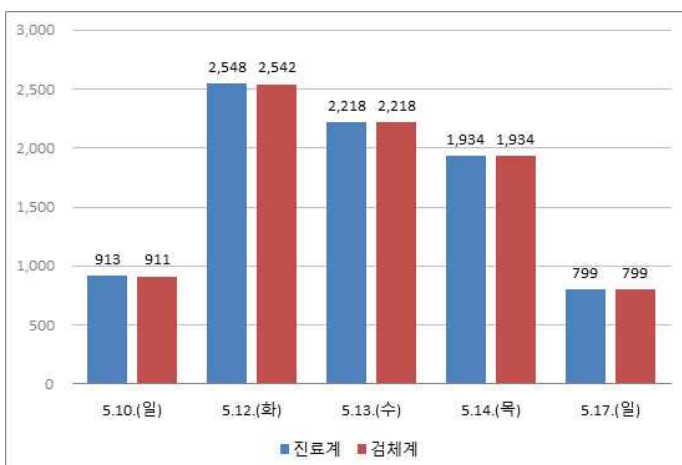

의료기관 선별진료소 운영현황

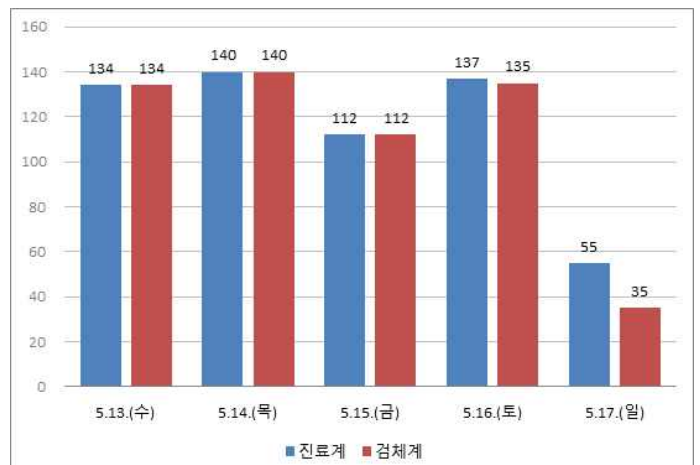

차량이동식 선별진료소 운영현황

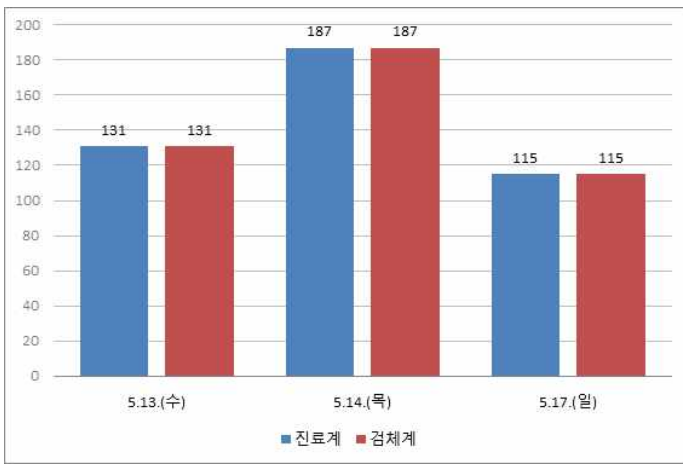

용산구 워크스루 운영현황

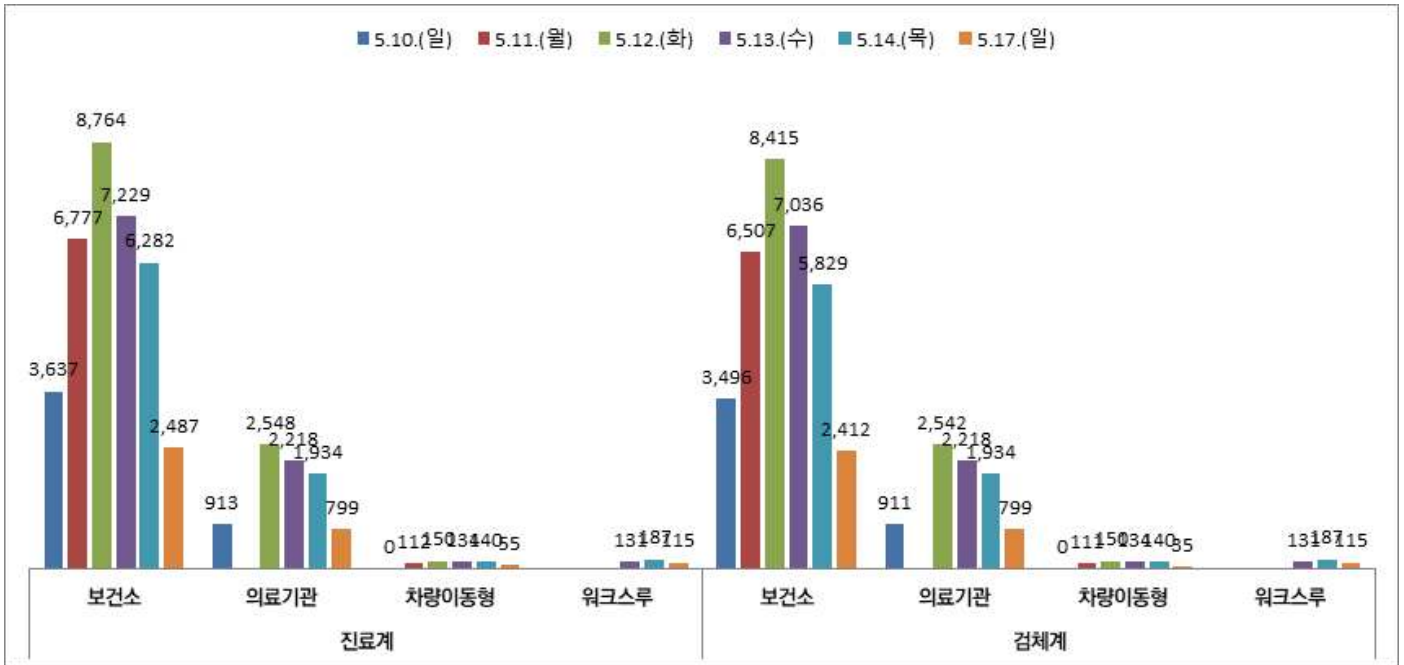

서울시 선별진료소 유형별(보건소, 의료기관, 차량이동식, 워크스루) 운영 현황

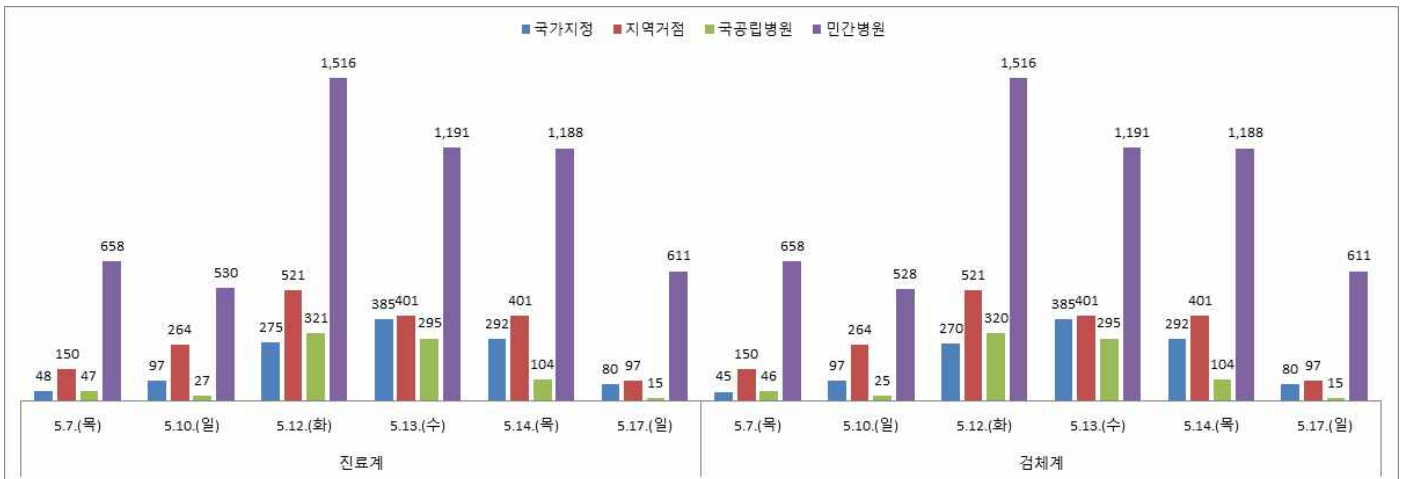

서울시 의료기관 유형별(국가지정, 지역거점, 국립병원, 민간병원) 선별진료소 운영 현황

● 국내 확진환자 발생 현황

- 국내 확진자는 11,065명(전일 00시 기준 대비 15명 추가)이며, 이 중 격리해제는 9,904명(전일 대비 16명 증가)으로 전체적으로 격리 중 환자는 감소함
- 사망자는 263명(전일 00시 기준 대비 1명 추가)으로 치명률은 2.38%로 확인됨

국내 코로나19 발생 현황 (2020.5.18. 00:00 기준) (출처: 질병관리본부)

구분	총계	확진환자현황				검사현황		
		계	격리해제	격리 중	사망	계	검사 중	결과 음성
5.17.(일) 0시 기준	747,653	11,050	9,888	900	262	736,603	17,660	718,943
5.18.(월) 0시 기준	753,211	11,065	9,904	898	263	742,146	16,093	726,053
증감	5,558 (0.7%)	15 (0.1%)	16 (0.2%)	△2 (△0.2%)	1 (0.4%)	5,543 (0.8%)	△1,567 (△8.9%)	7,110 (1.0%)

- 새롭게 확진된 환자 15명의 현황

구분	합계	서울	부산	대구	인천	광주	대전	울산	세종	경기	강원	충북	충남	전북	전남	경북	경남	제주	검역
격리 중	898	153	11	313	38	-	4	3	-	108	7	16	4	2	4	57	5	3	170
격리 해제	9,904	579	130	6,376	86	30	39	41	47	600	46	43	140	18	14	1,257	116	11	331
사망	263	4	3	182	-	-	1	1	-	16	2	-	-	-	-	54	-	-	-
합계	11,065	736	144	6,871	124	30	44	45	47	724	55	59	144	20	18	1,368	121	14	501
증감	15	1	-	1	-	-	-	-	-	3	-	3	-	-	-	-	-	-	7
해외 유입	10	1	-	-	-	-	-	-	-	1	-	1	-	-	-	-	-	-	7
지역 발생	5	-	-	1	-	-	-	-	-	2	-	2	-	-	-	-	-	-	-

\* 5월 16일 0시부터 5월 17일 0시 사이에 질병관리본부로 신고, 접수된 자료 기준으로 신규 확진자 신고내역을 해외유입과 이외의 경우로 구분하여 잠정수치를 제시

\* 상기 통계는 모두 추후 역학조사 과정에서 변경될 수 있음

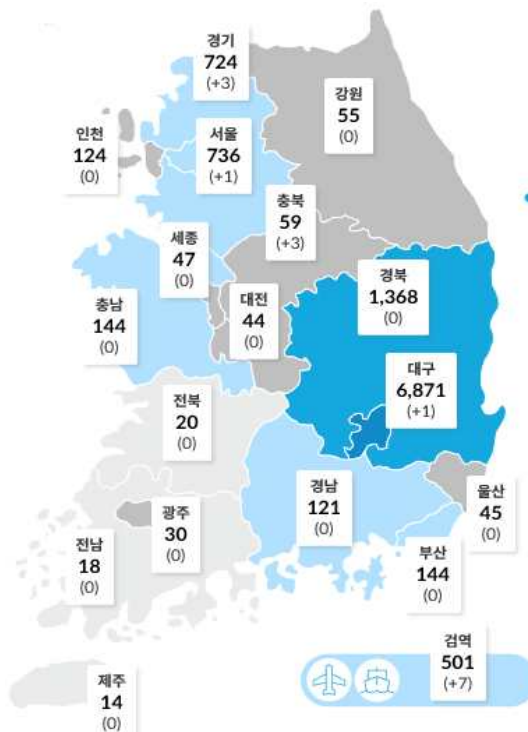

국내 확진자 분포 현황 (\*출처: 질병관리본부)

- 국내 일별 신규/누적 확진자 현황 (2020.5.18. 00:00 기준)

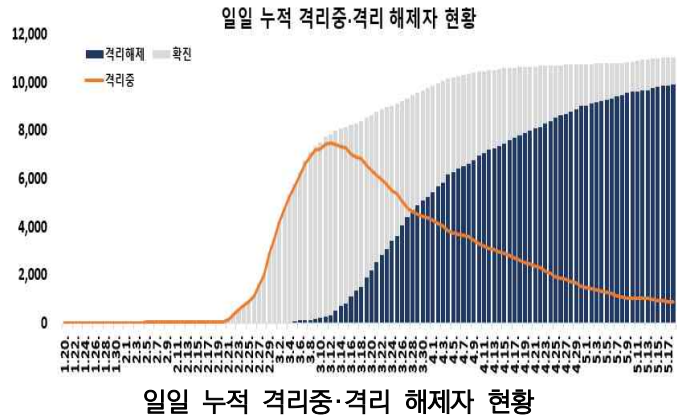
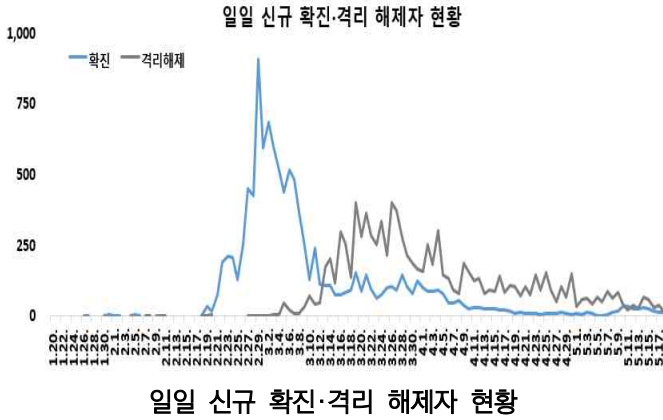

- \* 금일 신규 확진자 15명 중 검역에서 7명(46.7%)이 발생했고, 지역별로는 경기·충북 각 3명, 서울·대구 각 1명씩 발생함
- \* 금일 신규 확진자 15명 중 지역사회 발생이 5명(33.3%)이며, 이 중 서울시 이태원 소재 클럽 집단발생 관련 확진자 2명, 충북 지역 사례 2명, 확진자 접촉 1명임
  - 5.18. 12시까지 이태원 클럽 관련 총 누적환자는 170명이며, 관련 역학조사가 계속 진행 중임
  - **(지역별)** 서울 93명 / 경기 33명 / 인천 25명 / 충북 9명 / 부산 4명 / 대전 1명 / 충남 1명 / 전북 1명 / 경남 1명 / 강원 1명 / 제주 1명 (충북 9명 중 8명은 국방부 격리시설 관련 발생 사례)
  - **(감염경로별)** 이태원 클럽 직접방문 관련 89명 / 가족·지인·동료 등 기타 접촉자 81명
  - **(연령별)** 18세 이하 17명 / 19~29세 102명 / 30대 27명 / 40대 11명 / 50대 6명 / 60세 이상 7명
  - **(성별)** 남자 137명 / 여자 33명

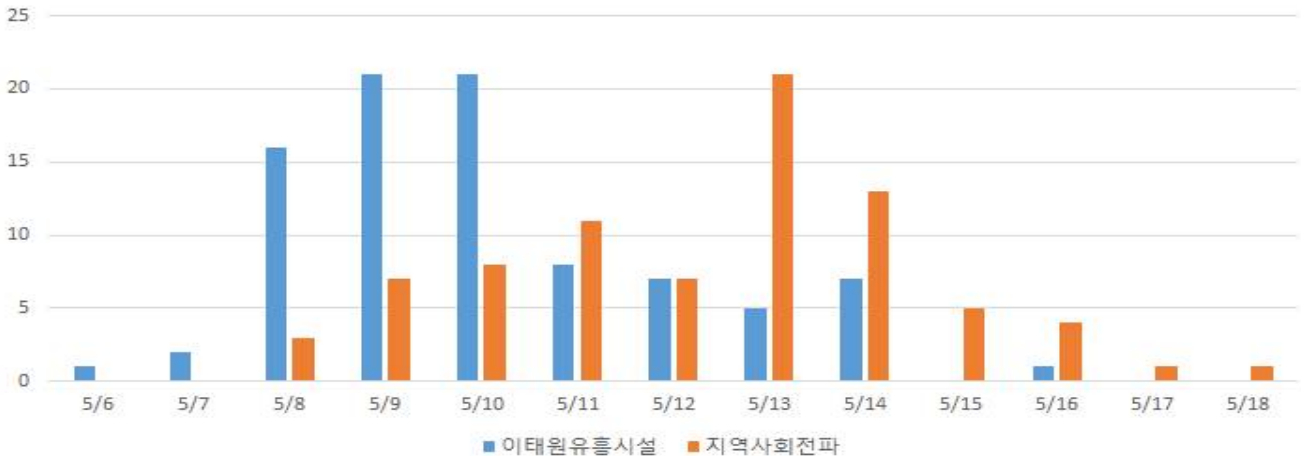

\* 5.18일 12시 기준 170명, 확진일 기준으로 보도자료 통계와는 차이가 있음

- \* 또한, 신규 확진자 15명 중 해외유입 관련 사례가 10건(66.7%)으로 해외유입 사례가 지속적으로 발생하고 있음
  - 미주 3명, 유럽 1명, 중국 외 아시아 6명(아랍에미리트 4명, 일본 1명, 파키스탄 1명) / 내국인 9명, 외국인 1명 / 검역 7명, 지역사회 3명
- \* 누적 확진자 11,065명 중 해외유입 관련 사례 1,177명(10.6%)으로 확인됨
  - 미주 503명, 유럽 468명, 중국 외 아시아 178명, 중국 19명, 아프리카 8명, 호주 1명 / 내국인 1,050명, 외국인 127명 / 검역 501명, 지역사회 676명

- 국내 코로나19 확진자 현황 (2020.5.18. 00시 기준)

국내 코로나19 확진자 성별·연령별 현황

구분	확진자	(%)	사망	(%)	치명률(%)	
계	11,065	(100.0)	263	(100.0)	2.38	
성별	남성	4,560	(41.21)	137	(52.09)	3.00
	여성	6,505	(58.79)	126	(47.91)	1.94
연령	80세 이상	490	(4.43)	127	(48.29)	25.92
	70-79	715	(6.46)	78	(29.66)	10.91
	60-69	1,365	(12.34)	38	(14.45)	2.78
	50-59	1,968	(17.79)	15	(5.70)	0.76
	40-49	1,462	(13.21)	3	(1.14)	0.21
	30-39	1,215	(10.98)	2	(0.76)	0.16
	20-29	3,082	(27.85)	0	(0.00)	-
	10-19	621	(5.61)	0	(0.00)	-
	0-9	147	(1.33)	0	(0.00)	-

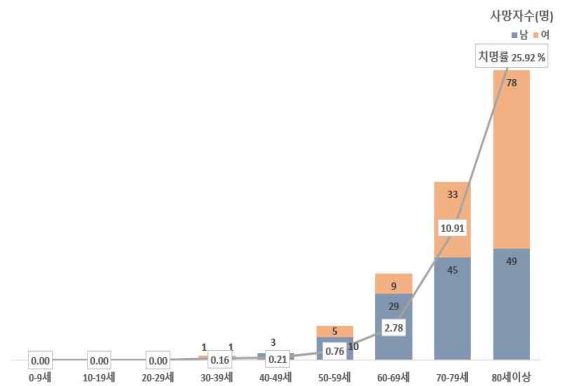
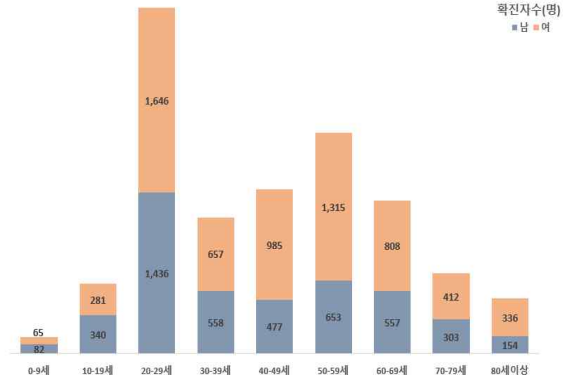

국내 코로나19 확진자 성별·연령별 분포

\* 국내 확진자는 11,065명, 사망자는 263명으로 보고되었으며, 치명률은 2.38%로 확인됨

✓ 성별 분포 현황

- \* 성별로는 확진자에서 여성이 6,505명(58.79%)으로 남성 4,560명(41.21%)보다 높은 비율을 차지하였으나, 사망자의 경우에는 남성이 137명(52.09%)으로 여성 126명(47.91%) 보다 높은 비율을 차지함
- 성별에 따른 치명률은 4,560명의 확진자 중 137명이 숨진 남성에서 3.00%로 여성 1.94%보다 높은 치명률을 보임

✓ 연령별 분포 현황

- \* 확진자의 연령대는 20대에서 3,082명(27.85%)으로 가장 많은 비율을 차지하였으며, 50대 1,968명(17.79%), 40대 1,462명(13.21%), 60대 1,365명(12.34%) 순으로 나타남
- \* 사망자의 경우 확진자의 연령대와는 달리 60대 이상 고령층에서 243명(92.40%)으로 많은 비율을 차지함
- 연령대별 치명률은 490명의 확진자 중 127명이 숨진 80세 이상이 25.92%, 70대가 10.91%로, 여전히 7080 고령층에서 높은 치명률을 보임

위중·중증환자 현황

구분	계	중증 (%)	위중 (%)
계	16	4 (100.0)	12 (100.0)
80세 이상	6	1 (25.0)	5 (41.7)
70-79세	5	2 (50.0)	3 (25.0)
60-69세	2	0 (0.0)	2 (16.7)
50-59세	1	1 (25.0)	0 (0.0)
40-49세	2	0 (0.0)	2 (16.7)
30-39세	0	0 (0.0)	0 (0.0)
20-29세	0	0 (0.0)	0 (0.0)
10-19세	0	0 (0.0)	0 (0.0)
0-9세	0	0 (0.0)	0 (0.0)

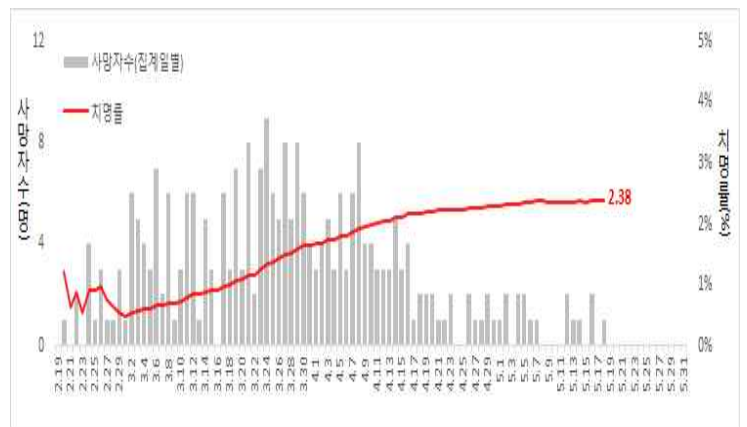

일별 사망자 현황



- 주별 감염경로별 신규환자 발생 현황 (2020.5.18. 00:00 기준)

최근 2주간 감염경로별 신규환자 발생 현황

감염경로 구분	신규환자	(%)
계	264	(100.0)
해외유입	78	(29.5)
지역집단발병	167	(63.3)
선행 확진자 접촉	4	(1.5)
조사중	15	(5.7)

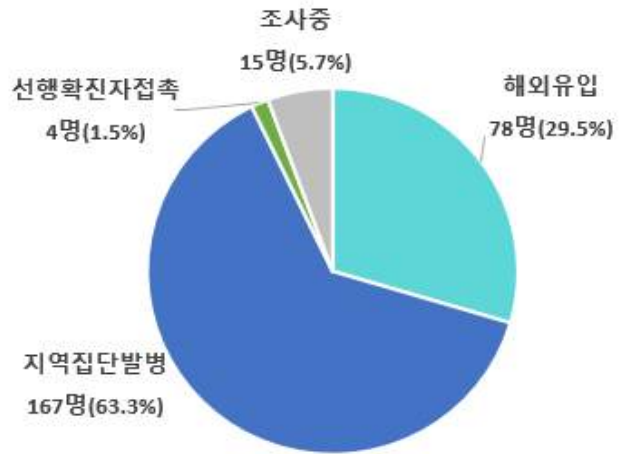

\* 5월 4일 0시부터 5월 18일 0시까지 2주간 신고된 현황

최근 2주간 감염경로별 신규환자 발생 분포

\* 최근 2주간 발생한 신규환자 257명 중 이태원클럽 관련 등 지역집단발병이 167명(63.3%)으로 가장 높은 비율을 차지했으며, 다음으로 해외유입이 78명으로 29.5%의 비율을 차지함

● 국외 발생 현황

- 5.18.까지 보고된 국외 총 확진자수는 **4,651,818명**으로 전일 대비 **1.90% 증가(86,609명 신규환자)**
- 이 중 **314,238명(3,940명 추가)** 사망하여 치명률은 **6.76%(6.80%)**로 확인됨

국가 및 지역	확진자수(%)		사망자수(%)		치명률(%)	증가율(%) *전일 대비
아시아	623,205	13.4%	14,469	4.6%	2.32%	<b>3.22%</b>
중동	306,032	6.6%	9,526	3.0%	3.11%	<b>3.43%</b>
아메리카	2,078,975	<b>44.7%</b>	124,491	<b>39.6%</b>	<b>5.99%</b>	2.13%
유럽	1,571,977	<b>33.8%</b>	164,030	<b>52.2%</b>	<b>10.43%</b>	0.71%
오세아니아	8,211	0.2%	119	0.0%	1.45%	0.22%
아프리카	55,252	1.2%	1,309	0.4%	2.37%	<b>4.68%</b>
기타*(섬, 영토 등)	8,166	0.2%	294	0.1%	3.60%	0.85%
전세계	4,651,818	100.0%	314,238	100.0%	<b>6.76%</b>	1.90%

\* 치명률=사망자수/확진자수\*100, \*기타 영토는 WHO situation report 기준, \*증가율=(당일확진자- 전일확진자)/전일확진자\*100

국외 코로나19 치명률 현황 (2020. 5. 18. 09:00 기준) (출처) [질병관리본부](#)

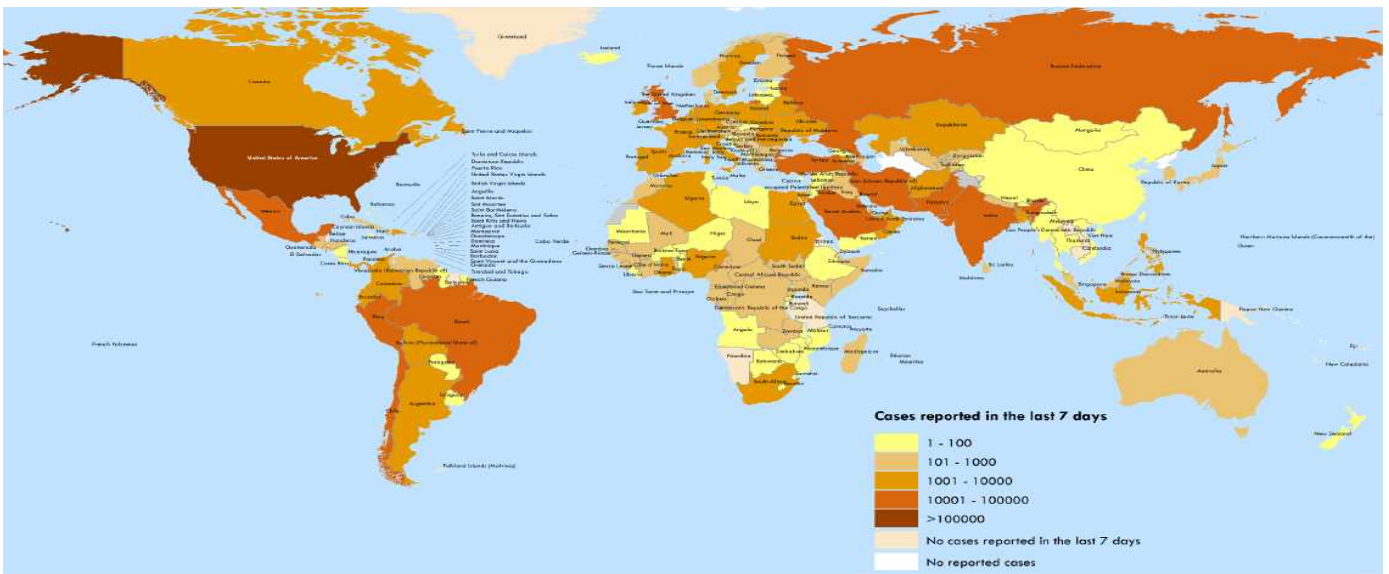

국가별 지난 7일간 확진자 발생현황 (2020. 5. 18. 기준) (출처) [WHO Situation Report](#)

Figure 2. Number of confirmed COVID-19 cases, by date of report and WHO region, 30 December 2019 through 17 May 2020\*\*

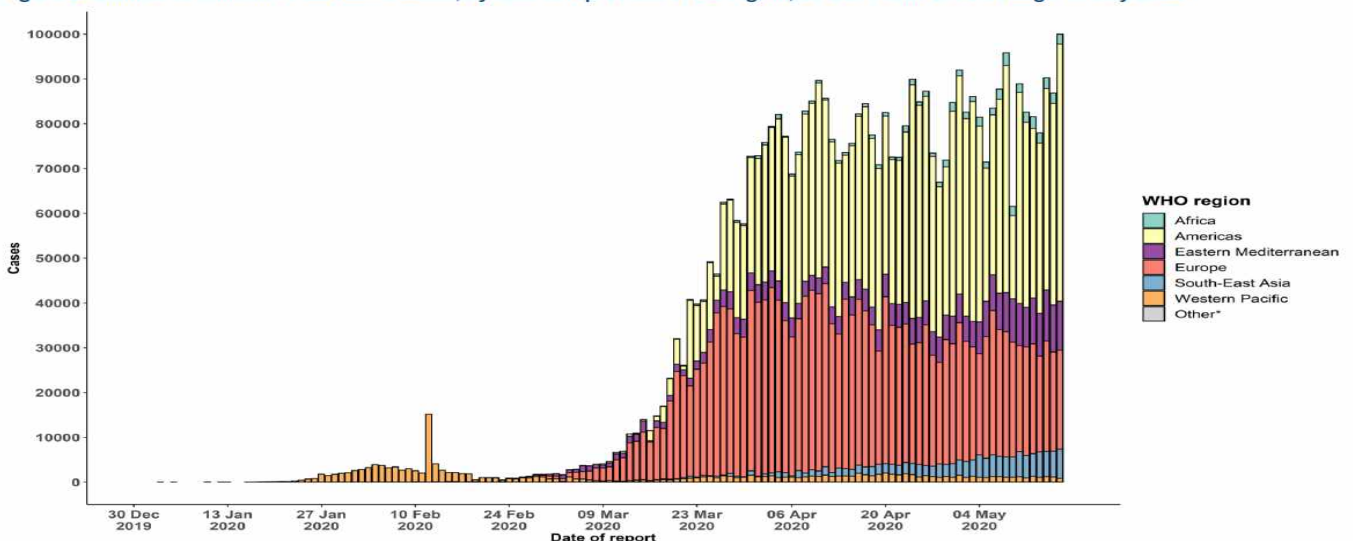

코로나19 발생 현황 (2020. 5. 18. 18:00 기준) (출처) [WHO Situation Report](#)

● **주요 국가별 발생 현황** (2020. 5. 18. 00:00 기준) (출처) **질병관리본부**

- 치명률은 프랑스 19.74%, 벨기에 16.37%, 영국 14.21%, 이탈리아 14.15%, 네덜란드 12.91%, 스페인 11.95%, 캐나다 7.51%, 필리핀 6.64%, 인도네시아 6.40%, 미국 6.02%, 이란 5.81%, 중국 5.59%, 스위스 5.24%, 일본 4.59%, 독일 4.51%, 터키 2.77%, 한국 2.38% 순으로 높았음
- 전일 대비 확진자 증가율은 인도네시아 3.21%, 필리핀 1.77%, 이란 1.53%, 캐나다 1.51%, 영국 1.47%, 미국 1.45%, 터키 0.92%, 벨기에 0.53%, 독일 0.35%, 이탈리아 0.30%, 네덜란드 0.28%, 스페인 0.28%, 한국 0.14%, 일본 0.12%, 프랑스 0.08%, 스위스 0.05%, 중국 0.01% 순으로 높았음

국가	확진자 수							누적 사망자 수(명)	전일 대비 확진자 증가율(%)	치명률(%)
	5.12.	5.13.	5.14.	5.15.	5.16.	5.17.	5.18.			
미국	1,346,723	1,367,927	1,389,935	1,416,582	1,442,924	1,465,066	1,486,376	89,550	1.45%	6.02%
영국	223,060	226,463	229,705	233,151	236,771	240,161	243,695	34,636	1.47%	14.21%
스페인	227,436	228,030	228,691	229,540	230,183	230,698	231,350	27,650	0.28%	11.95%
이탈리아	219,814	221,216	222,104	223,096	223,885	224,760	225,435	31,908	0.30%	14.15%
독일	172,576	173,171	174,098	174,478	175,233	175,752	176,369	7,962	0.35%	4.51%
터키	139,771	141,475	143,114	144,749	146,457	148,067	149,435	4,140	0.92%	2.77%
프랑스	139,519	140,227	140,734	141,356	141,919	142,291	142,411	28,108	0.08%	19.74%
이란	109,286	110,767	112,725	114,533	116,635	118,392	120,198	6,988	1.53%	5.81%
중국	82,919	82,926	82,929	82,933	82,941	82,947	82,954	4,634	0.01%	5.59%
캐나다	69,981	71,517	72,278	73,401	74,602	75,853	77,002	5,782	1.51%	7.51%
벨기에	53,449	53,779	53,981	54,288	54,644	54,989	55,280	9,052	0.53%	16.37%
네덜란드	42,788	42,984	43,211	43,418	43,681	43,870	43,995	5,680	0.28%	12.91%
스위스	30,344	30,380	30,413	30,463	30,514	30,572	30,587	1,603	0.05%	5.24%
인도네시아	14,032	14,265	14,749	15,438	16,006	16,496	17,025	1,089	3.21%	6.40%
일본	15,874	16,024	16,079	16,193	16,237	16,285	16,305	749	0.12%	4.59%
필리핀	10,794	11,086	11,350	11,618	11,876	12,091	12,305	817	1.77%	6.64%
한국	10,936	10,962	10,991	11,018	11,037	11,050	11,065	263	0.14%	2.38%

전세계 총환자수	4,114,199	4,206,612	4,284,405	4,371,689	4,475,953	4,565,209	4,651,818	-	1.90%	6.76%
전세계 총사망자수	284,863	290,892	297,632	300,788	306,044	310,298	314,238	-		

**주요 발생국가 주간 동향**

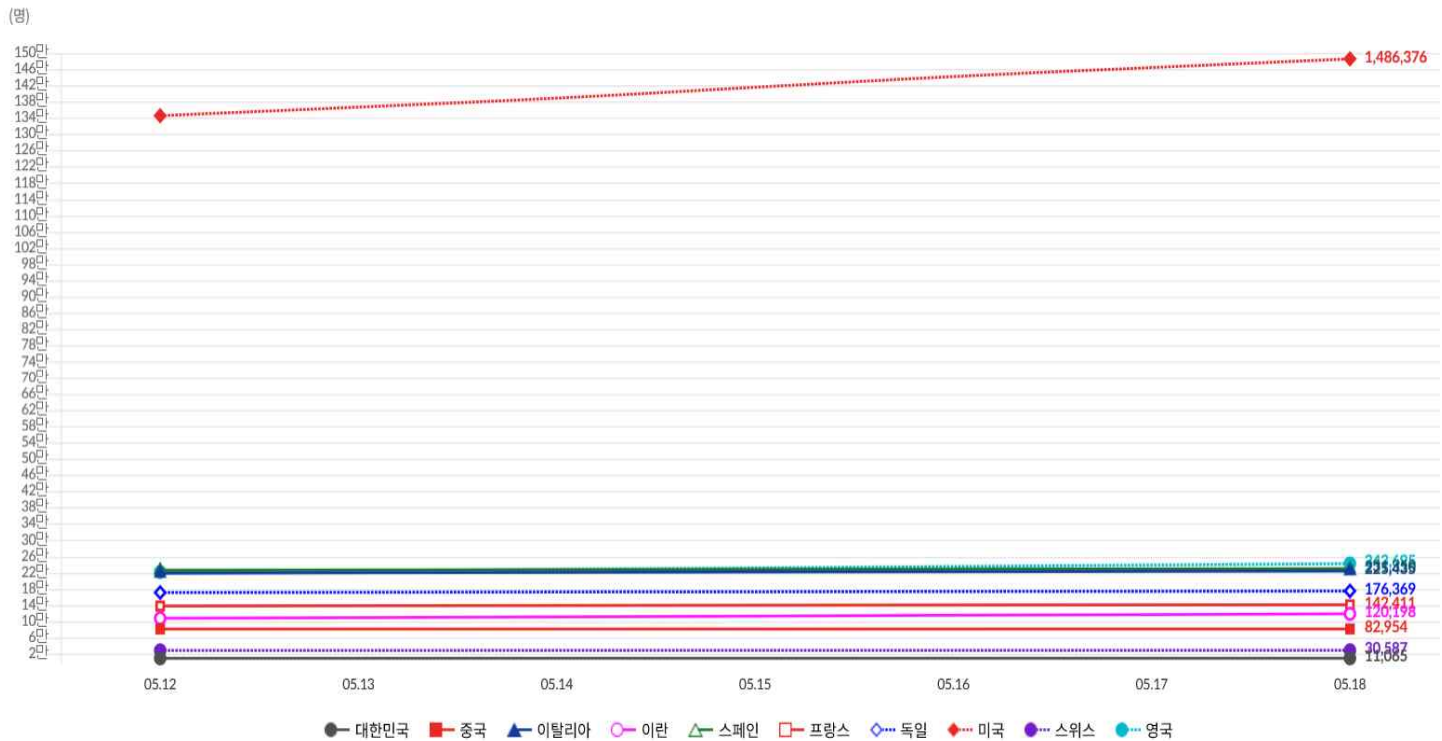

● 해외유입 현황 (2020. 5. 18. 0:00 기준) (출처) 질병관리본부

- 어제 신규로 확인된 해외 유입 확진자의 추정 유입국가는 미주 3명, 유럽 1명, 기타 6명(아랍에미리트 4명, 일본 1명, 파키스탄 1명)

해외유입 현황 5.17. 0시 기준

구분	합계	유입국가					확인 단계		국적	
		중국	중국 외 아시아	유럽	미주	아프리카	검역단계	지역사회	내국인	외국인
신규	10	0	6	1	3	0	0	7	3	9
누계	1,177	19	178	468	503	8	1	501	676	1,050
		(1.6%)	(15.1%)	(39.8%)	(42.7%)	(0.7%)	(0.1%)	(42.6%)	(57.4%)	(89.2%)
<b>확진자수(명)</b>		<b>여행국</b>								
중국		-								
중국외아시아		필리핀, 태국, 인도네시아, 일본, 싱가포르, 말레이시아, 이란, 베트남, 아랍에미리트, 팔라우, 카타르, 터키, 인도, 파키스탄, 쿠웨이트, 타지키스탄, 오만, 방글라데시 등								
유럽		영국, 스페인, 프랑스, 이탈리아, 아일랜드, 체코, 독일, 스위스, 포르투갈, 폴란드, 헝가리, 오스트리아, 네덜란드, 크로아티아, 에스토니아, 핀란드, 그리스, 러시아, 스웨덴 등								
아프리카		이집트, 남아공·나미비아·짐바브웨, 탄자니아								
미주		미국, 캐나다, 브라질, 아르헨티나, 멕시코, 페루, 콜롬비아, 칠레, 볼리비아, 우루과이 등								
호주		호주								

해외유입 추정현황(5.18. 0시 기준)

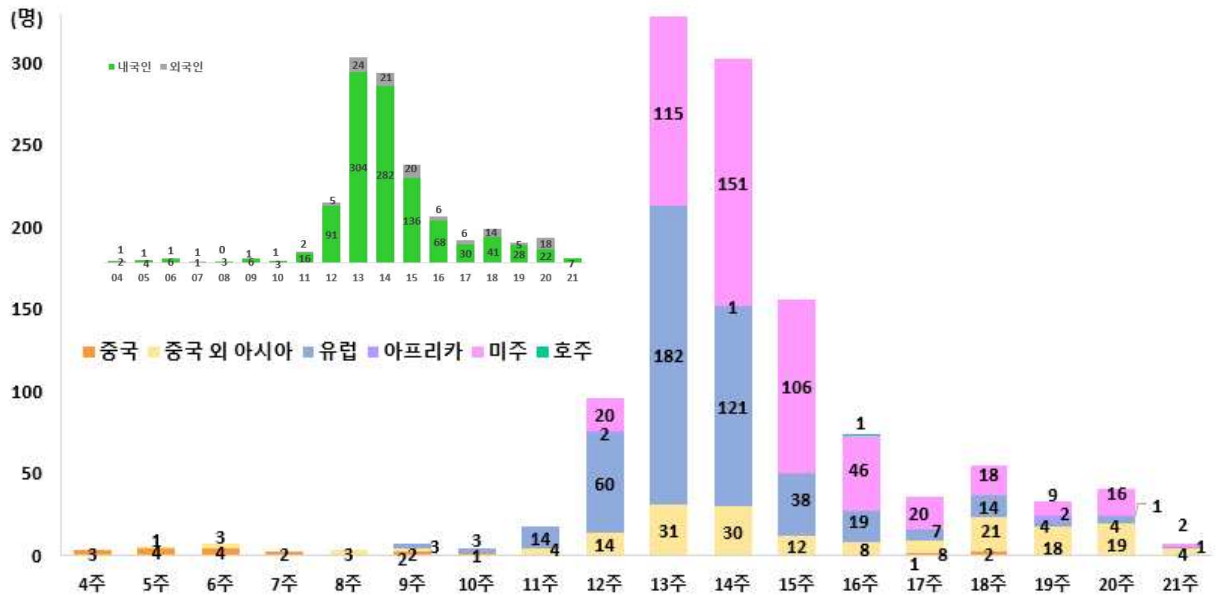

감염경로구분(해외유입, 지역사회)에 따른 전국, 서울시 일별 신규확진자 현황 (4.1일 이후)

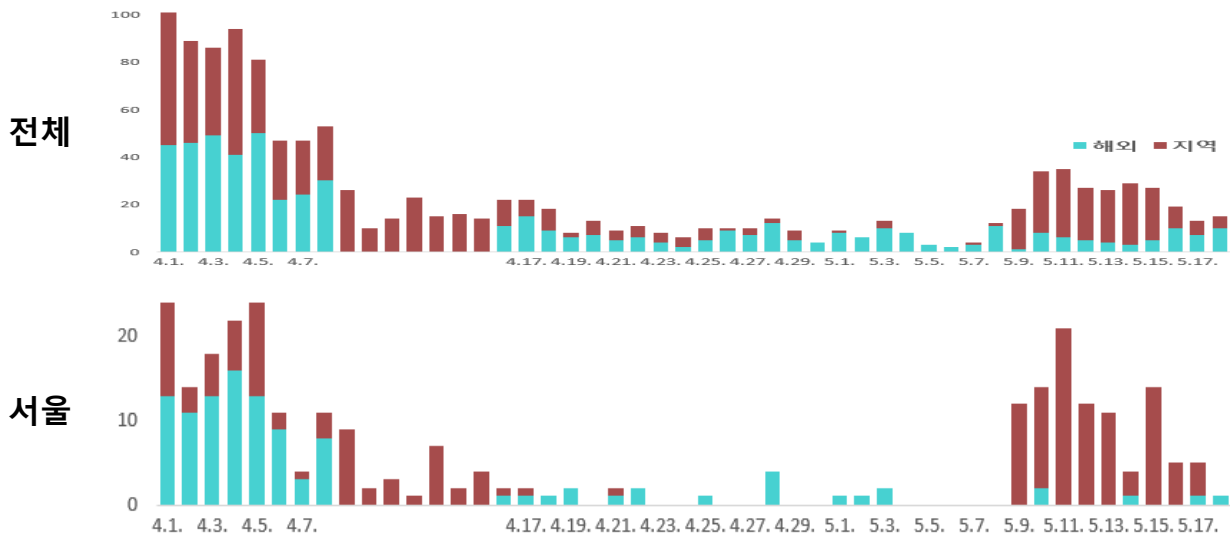

## 2. 정책 동향

### 서울시

서울소식 내 새소식, 보도자료, 소셜시장실 및 서울시 내부문건 기반으로 작성  
서울특별시 공공보건의료재단

#### ● 이태원 클럽 관련 환자 발생상황 및 조치계획

##### [이태원 클럽 집단감염 관련 대응 현황]

- 발생현황: 전국 확진자 총 166명, 서울시 93명(5.16. 22:00 기준)

구 분(명)	합계	서울	인천	경기	부산	충북	대전	충남	전북	제주	경남	강원
계	166	93	23	31	4	9	1	1	1	1	1	1
이태원 클럽 방문	88	63	3	16	2	1	-	-	1	1	-	1
기타접촉자	78	30	20	15	2	8	1	1	-	-	1	-

- 서울시 일별 발생현황(5.16. 22:00 기준)

일자	합계	5.8.	5.9.	5.10.	5.11.	5.12.	5.13.	5.14.	5.15.	5.16.
확진자 수	93	13	16	20	11	8	4	12	6	3

- 이태원 클럽 관련 검사현황: 이태원 클럽 방문자 및 확진자 직장 등 총 32,665명 검사 ⇒ 93명 양성

#### - 주요 조치사항

##### ① 확진자 방문 이태원 9개 업소 방문자 조사 및 검사 독려

\* (출입자 명부조사) 총 12,034명: 7,465명 통화, 문자발송 2,434, 미수신 2,135명(미수신 사유 - 결번, 타인번호 기입 등)

\* (카드사용자 조사) 카드사용자 1,820명 (5개업소, 4.30~5.6) 접촉자로 등록관리

: 카드사용자와 출입자 명부 비교 - 3,535명 비교 결과 272명 일치 / 1,130명(문자안내)+1,982명(미수신)

\* (이태원 클럽 인근 기저국 접속자 조사) 9개 업소 기저국 접속자 57,536명(외국인 4,572명)

: 이태원 클럽 인근 통신 접속자 문자 발송, 한글 및 영어로 발송

: (항목) 날짜, 이름, 전화번호, 접속회수 ※ 체류시간: 30분 이상

##### ② 선별진료소 보강: 선별진료 인원 폭증에 따른 이용자 대기시간 감축 및 보건소 업무 부담 완화를 위해 신규 선별진료소 설치 및 의료인력 지원

##### 일자별 보건소 선별진료소 운영현황

일 자	5.8(금)	5.9(토)	5.10(일)	5.11(월)	5.12(화)	5.13(수)	5.14(목)	5.15(금)	5.16(토)
보건소 선별진료	1,905	2,719	3,496	6,509	8,415	7,032	5,828	4,726	4,024

\* (선별진료소 신규설치) 용산구 워크스루(5.13.~), 서초구 드라이브스루(5.15.~)



용산구 워크스루



서초구 드라이브스루

신규 설치 선별진료소 운영현황(5.13.~16.) : 총 820건 검사

일 자	총계	5.13(수)	5.14(목)	5.15(금)	5.16(토)
용산 워크스루	665	131	187	162	185
서초 드라이브스루	155			20	135

\* (보건소 의료인력 지원) 보건소 선별진료 수요 급증에 따라 의료인력 긴급 지원(5.13)

: 자원봉사 의사(114명), 의사협회 협조를 통해 강남구 등 18개 자치구 총 52명 지원

- 향후 추진사항

① 확진자 발생 이태원 업소 방문자 파악 및 검사유도

- \* (신용카드 전표 조회) 기존 6개 업소 외 3개 업소 카드정보 조회하여 자가격리 및 검사시행
- \* (출입자 명부 및 기지국 접속자 대조) 출입자 명부와 기지국 접속자 대조하여 출입자 명부 중 연락이 안되는 2,135명 중 기지국 접속자로 확인되는 사람은 재연락하여 검사 독려하고, 미검사 시 경찰 협조를 통해 검사 유도
- \* (AI 활용 검사유도 안내) 기지국 접속자 대상 문자발송 뿐만 아니라 AI 기반 코로나19 모니터링 콜서비스를 활용하여 검사 유도

② 신규 설치 선별진료소(용산, 서초) 운영 및 검진 안내 등 대시민 홍보

- \* 서울시 홈페이지, SNS카카톡, 내손안에 서울 뉴스레터 등 활용 지속 홍보



용산구 워크스루



서초구 드라이브스루

③ 확진자 및 자가격리자 철저 관리

- \* 확진자 93명 서울의료원, 서북병원 등 15개 의료기관 진료 및 자가격리자 2,817명(5.16 기준) 자가격리앱 및 전화모니터링을 통해 철저히 관리

④ 지역사회 확산방지를 위한 역학조사 및 방역조치

- \* 확진자 근무 직장, 방문장소 등은 즉각 방역소독 및 일시폐쇄 조치
- \* 역학조사관이 CCTV, 카드 이용내역 조회 등을 통해 접촉자 분류하여 접촉자 전원 자가격리 및 검사 시행

[유흥시설 등 감염위험시설 주말 집중단속 현황]

- 유흥시설 집합금지명령 점검현황 및 주말 단속 현황

- \* (대상시설) 관내 유흥시설 총 2,154개소

합 계	유흥주점	감성주점	콜라텍
2,154	2,009	87	58

- \* (점검현황) 2,154개소 점검 ⇒ 미준수 17개소 : 3개 고발, 14개 고발예정 ※ 5.9 ~ 5.15

: 미준수 대표사례 - 실내 1~2m 간격 미유지, 방문자 명부 작성시 신분증 미확인 등

업 종	대상업소	점검업소	점검결과		비 고
			명령 준수	명령 미준수	
총 계	2,154	2,154	2,137	17	고발3, 고발예정 14
유흥주점	2,009	2,009	1,997	15	고발3, 고발예정 12
감성주점	87	87	85	2	고발예정2
콜라텍	58	58	58	-	

- \* (주말 단속현황) 구경찰 합동점검

- : 점검인원 - 25개반 75명 (1개반 3명 구성) ※ 점검반 : 자치구 50명, 경찰 25명
- : 점검시간 - 5.15(금) ~ 5.17(일) 기간 중 22:00 ~ 익일 02:00
- : 점검내용 - 집합금지명령 이행 여부 점검 등

- 유사 유흥시설 방역수칙 준수명령 점검현황 및 주말 단속 현황

- \* (대상시설) 헌팅포차 15개, 단란주점 2,526개

- : 향후 젊은 층이 이용하는 시설의 밀접 추이를 고려하여 확대·적용 가능

- \* (점검현황) 헌팅포차 15개, 단란주점 1,185개 점검 ⇒ 미준수 47개 시정명령 ※ 5.11~5.14

⇒ 재점검을 통해 방역수칙 미이행시 집합금지 명령 발령

- : 미준수 대표사례 - 실내 1~2m 간격 미유지, 방문자 명부 작성시 신분증 미확인 등

업 종	대상업소	점검업소	점검결과			비 고
			휴업	준수	미준수	
총 계	2,541	1,200	139	1,014	47	
헌팅포차	15	15	1	10	4	미준수 업소 시정명령
단란주점	2,526	1,185	138	914	43	미준수 업소 시정명령

- \* (주말 단속현황) 서울시 특별점검
  - : 점검인원 - 318개반 636명 (1개반 2명 구성)
  - : 점검시간 - 5.15(금) ~ 5.17(일) 기간 중 22:00 ~ 익일 03:00
  - : 점검내용 - 8대 방역수칙 준수 안내, 미준수 시 집합금지 명령 등
  - : 5.19일부터 100개반 300명을 투입하여 단속점검 예정(서울시 200명, 경찰 100명)

- 노래연습장PC방콜센터 방역수칙 준수명령 점검현황

- \* (대상시설) 노래연습장PC방콜센터 총 10,754개소
  - : 노래연습장 6,245개소, PC방 3,982개소, 콜센터 527개소
- \* (점검결과) 169개소 점검 ⇒ 미준수 50개소 시정명령(5.12~5.14) ⇒ 재점검을 통해 방역수칙 미이행시 집합금지 명령 발령
  - : 미준수 대표사례 - 실내 1~2m 간격 미유지, 방문자 명부 작성시 신분증 미확인 등

업종	대상업소	점검업소	점검결과		비고
			명령 준수	명령 미준수	
총계	10,754	169	119	50	
노래연습장	6,245	75	44	31	미준수 업소 시정명령
PC방	3,982	45	26	19	미준수 업소 시정명령
콜센터	527	49	49	-	

- \* (주말 단속현황) 서울시 특별점검
  - 1) 노래연습장PC방 총 457개소(노래방 263, PC방 194) 주말 특별점검 실시
  - 2) 콜센터 : 관내 밀집 사업장 61개소 불시점검 계속(총 110개소 점검 예정)

- 학원 생활 속 거리두기 현장점검 계획

- \* (대상시설) 관내 영어 유치원, 어학원 등 총 1,212개소
  - : 유흥시설을 통한 지역 감염 우려에 따라 영어 유치원, 어학원 및 대형학원, 독서실 위주 현장 점검로 市 600개소, 시교육청 612개 긴급점검
- \* (점검기간) '20. 5. 15(금) ~ 6. 14(일) ※집중점검(5.15~5.19)
- \* (주요내용) 생활 속 거리두기 예방수칙 준수 여부 점검 및 재강조
  - : (온/오프라인 안내) 서울 소재 전체 25,096개소 학원 및 교습소 등에 온라인 및 공문으로 학원 운영시 예방수칙 준수 안내 요청(5.6)
  - : (점검내용) ①점검표에 의한 생활 속 거리두기 방역지침 준수 여부 확인
    - ②감염우려가 큰 유흥시설 방문 종사자 있는 경우 자가격리 준수 여부
    - ③어학원 등의 종사자 및 수강생 귀국 후 자가격리 준수 여부 등 확인
- \* (점검결과) 102개소 점검 ⇒ 미준수 10개소 시정명령 ※ 5. 15.(금) ⇒ 재점검을 통해 방역수칙 미이행시 집합금지 명령 발령
  - : 미준수 대표사례 - 1~2m 간격 미유지, 방문자 명부 작성 미흡(신분증 미확인)

● 비대면·언택트 시대 글로벌 소통 주도한 '서울시 디지털 시민시장실'

- 최근 코로나19 국면에서 박원순 시장은 미국 LA 등 전 세계 주요도시 시장, 콜롬비아 부통령, 글로벌 기업 CEO 등과 함께하는 화상회의와 세미나를 20여 차례 이상 가졌음
- 세계 도시들이 요청한 서울시의 K방역과 코로나19 대응 노하우를 공유하기 위한 자리였고, 이 과정에서 숨은 공신 역할을 한 스마트행정 핵심도구가 있었음
- 3천2백만 건의 행정 빅데이터와 최첨단 ICT기술을 접목한 세계 최초의 스마트시티 플랫폼인 서울시의 '디지털 시민시장실'임
- 박원순 시장은 시장실 내에 설치된 '디지털 시민시장실' 화면을 통해 참가자들을 한 눈에 보면서 회의를 주재하거나 회의에 참여했고, 때로는 '디지털 시민시장실' 화면에 관련 자료를 띄워서 참가자들에게 보여주기도 했음
- '디지털 시민시장실'을 통한 화상회의는 별도의 특별한 장비나 기기 없이도 스마트폰이나 노트북 등만 있으면 쌍방향 화상회의에 참여할 수 있다는 장점이 있고, 서울과 지구 반대편인 남미의 참가자에 이르기까지 국경과 시간대를 초월해 공간 제약 없이 소통이 가능했음
- 서울시는 '디지털 시민시장실'이 코로나19라는 전 세계적 재난 국면에서 활약하며 글로벌 대화의 핵심채널이 되고 있다고 밝힘
  - \* 박원순 시장은 지난 3월27일 C40 회원도시이자 3억6천만 명의 도시인구를 대표하는 31개국 45개 도시 시장들과 '코로나19 공동 대응 화상회의'를 진행함
  - \* 4월17일에는 LA·샌프란시스코·시드니 등 주요도시 시장, 글로벌 스타트업 액셀러레이터 '플러그 앤 플레이 테크 센터(Plug and Play Tech Center)'와 화상세미나도 가졌고, 이 자리에는 포르쉐, 보쉬, 딜로이트 등 글로벌 기업 관계자 등 500여 명이 참여함

\* 이밖에도, 마르따 루시아 라미레스(MARTA-LUCÍA RAMÍREZ) 콜롬비아 부통령(5.7.), 코스타스 바코야니(Kostas Bakoyannis) 아테네 시장(3.31.), 에크렘 이마모글루(Ekrem İmamoğlu) 이스탄불 시장(4.14.), 피루즈 하나치(Pirouz Hanachi) 테헤란 시장(4.14.) 등과도 개별 화상회의를 진행함



세계 45개국 실무진과 코로나19 관련 화상회의중('20.3.29.)



서울시청 본관 시장실 현장 설치 모습

- '디지털 시민시장실'은 '17년 도입 이후 4년 간 진화를 거듭해왔으며, '디지털 시민시장실'의 가장 큰 경쟁력은 여기저기 분산된 데이터를 총망라해 서울에서 일어나는 모든 도시현상을 실시간, 한 눈에 파악, 주요 의사결정의 효율성을 높였다는 점임
  - \* '디지털 시민시장실'은 서울시정의 모든 부분을 데이터화, 디지털화해 시장실에서 현장과 직접 소통이 가능한 혁신적 플랫폼임
  - \* 정보의 직관성, 정책결정의 신속성을 갖춘 스마트시티의 정점으로 평가받고 있음
  - \* 서울시청 시장실에 대형 스크린 형태로 설치돼 '17년 5월 운영을 시작했고, 2년 간의 베타 테스트를 거쳐 '19년 4월부터는 시민들 에게도 공개하고 있음
- '17년 도입 당시 약 1,000만 건의 행정 빅데이터에서 시작해 지금은 3,200만 건의 행정 빅데이터와 3억 건에 달하는 원천데이터로 콘텐츠가 대폭 강화됐음
- 서울시내 2,800여 대 CCTV의 영상정보도 시장실에서 터치 한 번이면 바로 확인 가능해 응급상황 발생시 직접 현장에 가지 않아도 상황을 파악할 수 있음
  - \* '디지털 시민시장실'은 열린데이터광장, TOPIS 등 서울시 약 300여개 시스템의 행정 빅데이터 3천 2백만 건, 서울시내 2,800여 대 CCTV 영상정보, 3억 건의 원천데이터(생활인구, 상권분석, 응답소 민원분석 등) 등 콘텐츠를 표출하고 있음('20.5. 기준)
  - \* 코로나19 정보와 관련해서는 서울 지역 선별진료소 위치와 병원 치료자 수, 병상 현황과 입원환자 수, 공적마스크 재고현황 같은 '코로나19'와 관련된 최신 정보 실시간 파악이 가능함
- 기술도 계속 진화 중으로, 터치스크린, 음성·화상통화 기능 등을 통해 직접 현장을 연결해 업무지시를 할 수 있는 시스템을 갖췄고, 올해부터는 화상회의 기능까지 추가됐음
- 작년 4월부터는 시민 누구나 박원순 시장과 동일한 정보를 볼 수 있도록 공개하고 있으며 개인정보와 관련된 정보를 제외한 모든 콘텐츠를 주요 환승역 3곳(홍대입구역, 여의도역, 창동역)의 대형 스크린과 PC, 모바일 (<http://scpm.seoul.go.kr>, <http://mayor.seoul.go.kr>)에서 이용할 수 있음
- '디지털 시민시장실'을 배우고 도입하려는 국내외 도시들이 거의 매주 서울시에 견학을 올 정도로 관심도 높아지고 있음



- 지금까지 중국 베이징시 등 250여 개 도시와 중앙정부 부처에서 벤치마킹을 위해 서울시를 방문했고, 이제는 국가 리더와 해외도시 시장, 글로벌 기업가가 서울시청을 방문하면 '디지털 시민시장실'을 직접 둘러서 보고 배워가는 것이 필수코스가 됐음
  - \* 코로나19 발생 전인 '20년 1월까지 스테판 뢰벤 스웨덴 총리, 필립 벨기에 국왕, 펠리페6세 스페인 국왕, 마르따 루시아 라미레스 콜롬비아 부통령, 세드리크 오 프랑스 디지털 담당 국무장관, 장궈칭 중국 텐진시장, 만수르 아바시 터키 앙카라시 시장, 글로벌 IT 기업 시스코의 척 로빈스 회장 등이 '디지털 시민시장실'을 참관했음
  - \* '디지털 시민시장실'은 현재 고용노동부('17.), 대구광역시('19.), 수원시('19.) 등에서 도입해 활용 중에 있으며, 올해는 인천광역시, 강화군 등 10개 이상의 지자체에서 도입을 추진 중임
  - \* 또, 송파구청('18.), 은평구청, 광진구청, 노원구청('19.) 등 자치구에서도 활발하게 사용 중임
- '디지털 시민시장실'은 서울시가 올해 처음으로 참가한 세계 최대 가전제품 박람회 'CES 2020'(1.7.~10. 미국 라스베이거스)에서도 큰 주목을 받았음
- '서울관' 전면에 원본 크기 그대로 구현해 설치하고 박원순 시장이 직접 시연해 많은 관람객들의 눈길을 끌었고, 해외 미디어의 관심으로 이어져 스마트시티 서울의 위상을 전 세계에 알렸다는 평임
  - \* CES '서울관'에는 서울시가 선정하고 CES 주관사인 미국소비자기술협회(CTA)가 인정한 국내 혁신기업 20개사가 함께 참가했음
  - \* 현장에서 약 1천 건의 투자상담이 이뤄졌고, 이후 4천억 원에 달하는 투자유치 성과를 거뒀음
- 한편, 서울시는 '디지털 시민시장실'을 통해 표출하는 콘텐츠를 지속해서 확대하고, 화상회의 등 기능을 업무 전 방위에서 활용할 수 있도록 기능을 업데이트 해나간다는 계획임
  - \* 올해는 '빅데이터 통합저장소'를 구축해 시가 보유하고 있는 518종 시스템의 행정데이터와 사물인터넷(IoT) 센서에서 수집하는 도시데이터를 저장분석해 '디지털 시민시장실'에서도 볼 수 있도록 추진할 계획임
  - \* ▲업무 전방위 활용(실시간 모니터링, 화상회의, 결재, 시정현황 파악, 빅데이터 활용) ▲시민과의 소통 및 협치 기능 확대(환승역, SNS, 만족도 조사 등) ▲홍보 및 마케팅 강화(외빈 응대, 대내외 홍보, 시스템 해외 수출사업 수주 등 구심점 역할) ▲최신 스마트기술과 트렌드 반영 등에 역점을 두고 운영해나간다는 계획임
- 박원순 서울시장은 "코로나19를 겪으면서 우리사회의 디지털화가 가속화되고 비대면, 언택트 방식이 일상화됐다. 서울의 스마트시티 기술을 집약한 디지털 시민시장실은 이런 흐름에 가장 최적화된 전자정부 시스템이자, 코로나19 국면에서 글로벌 소통채널로도 도약했다."며 "전 세계 많은 도시들이 4차산업 기술을 도시행정에 접목한 스마트시티에 주목하고 있는 가운데 디지털 시민시장실은 가장 앞서나가는 스마트시티 서울의 정점이다. 시민의 삶을 더 편리하게 만들고 하나의 지구 속 도시 간 연결망을 더욱 촘촘하게 하는 플랫폼으로 자리매김할 수 있도록 사람 중심의 지속가능한 혁신을 계속해나갈 것이다."고 전함

● 서울시, '자영업자 생존자금' 25일부터 접수...70만원×2개월 현금지급

- 서울시가 '코로나 보릿고개'에 맞닥뜨린 영세 자영업자 소상공인에게 월 70만원씩 2개월간 현금으로 지원하는 「서울시 자영업자 생존자금」 접수를 5월 25일(월)부터 시작함
  - \* 25일부터는 온라인접수, 방문접수는 6월 15일부터 시작함
- 지원대상은 '19년 연 매출액이 2억 원 미만인 서울에 사업자 등록을 한 자영업자 및 소상공인(유흥향락도박 등 일부 업종 제외) 약 41만개소임
  - \* 다만, 2월말 기준으로 이전 6개월 이상 영업을 한 곳이어야 함



- \* 서울 소재 전체 소상공인을 57여만개(제한업종 약 10만 개소 제외)로 볼 때 전체의 72%, 10명 중 7명이 지원을 받게 됨. 소요예산은 총 5,740억 원임
- \* '자영업자 생존자금'은 정부의 '긴급재난지원금', '서울형 재난긴급생활비'와는 중복으로 받을 수 있으나, '서울시 특수고용·프리랜서 특별지원금'과는 중복이 불가함

## [5월 25일~온라인, 6월 15일~ 사업장 소재 자치구내 우리은행·자치구별 지정장소 방문 접수]

- <온라인접수>는 5월 25일(월)부터 6월 30일(화)까지로 서울시 자영업자 생존자금 홈페이지에서 PC 및 휴대폰으로 간편하게 신청할 수 있음
  - \* 원활한 접수를 위해 신청자(사업주)의 출생연도 끝자리에 따라 평일에는 5부제로 나눠 신청을 받고, 주말(토~일)은 출생연도에 상관없이 모두 가능함
- <방문접수>는 6월 15일(월)부터 6월 30일(화)까지 필요서류를 구비해 '사업장'이 소재한 자치구내 우리은행이나 자치구별 지정 장소를 찾으면 됨
  - \* 방문접수 또한 혼란을 막기 위해 출생연도 10부제로 진행됨
  - \* 다만 접수 마감 전 이틀 6월 29일(월)~30일(화)은 신청기간을 놓친 누구나 접수가 가능함

## [온라인-무서류 신청 가능, 방문신청-신분증·사업자등록증 사본·통장사본 지참]

- 특히, 아침부터 밤늦게까지 정해진 시간 없이 일하는 자영업자들이 서류 발급 때문에 가게 문을 닫거나, 더 긴 시간 일하는 이중고통을 막기 위해 신청방법을 간소화 한 것도 주목할 만함
- 온라인 접수는 제출서류 없이 간단한 본인인증과 사업자등록번호 기재만으로 가능하고, 방문 시에도 ▲신청서 ▲신분증 ▲사업자등록증 사본 ▲통장사본만 내면 됨
  - \* 본인이 직접 방문하기 어려울 때는 위임장을 지참해 대리신청도 가능함

## [행정데이터를 활용하여 심사, 업무협약을 통해 간편하게 신청 가능]

- 온라인 접수 사이트는 (주)케이티에서 사회공헌사업의 일환으로 구축함
- 서울시는 13일, 자영업자들이 간편하게 신청할 수 있도록 (주)케이티 뿐만 아니라 국민건강보험공단, 서울지방국세청, 구청장협의회, 신한·BC·KB국민카드와 업무협약을 맺은 바 있음
- 심사는 서울지방국세청, 국민건강보험공단 등의 행정데이터를 이용하여 심사할 예정임
  - \* 서울시는 서울지방국세청의 데이터를 활용하여 신청자의 매출액을 파악하고, 고용 인력은 국민건강보험공단의 데이터를 통해 확인함
  - \* 실제 영업 여부 확인은 신한·BC·KB국민카드, 서울지방국세청, 서울시 제로페이담당관의 정보를 활용하여 가능함
- 서울시는 “코로나19로 인해 대부분의 소상공인이 매출급감으로 어려움을 겪고 있고, 폐업까지 고려하는 경우도 많다”며 “서울시 자영업자 생존자금이 생계절벽에 놓인 자영업자들에게 버틸 수 있는 힘이 되고, 이를 통해 지역경제가 활성화되길 바란다.”라고 전함

## ● 서울시 모든 장애인 38만명에 마스크 200만장 지원

- 서울시는 이태원 클럽, 홍대 주점 등 코로나19 집단감염 발생으로 지역사회 감염 재확산 우려가 커짐에 따라, 활동의 제약으로 주변의 도움이 절실히 필요한 장애인들에게 1인당 5매씩 마스크를 지원한다고 밝혔음
- 서울시 등록 장애인 38만5,846명이 해당되며, 1인당 5매씩 총200만장의 마스크가 지원되고, 마스크는 5월 19일부터 우편으로 발송될 예정임
- 최근 기온이 올라가면서 이른 무더위로 덴탈마스크 수요가 급증함에 따라 시가 해외수입을 통해 확보한 덴탈마스크를 이번에 지원하기로 했음
  - \* 서울시는 수입마스크의 검증을 위해 서울시 보건환경연구원에 성능시험을 거쳤으며 분진포집효율(입자 차단 성능)이 KF기준 70% 이상인 것으로 확인되었음
- 한편 시는 코로나19 대응 방역물품 수급 총력대응을 위해 지난 3월부터 '서울시 방역물품 대책본부'를 가동하고 있으며, 마스크, 손소독제, 체온계, 방호복 등 방역물품을 확보하여 선별진료소 등 의료기관과 더불어 임시부, 이동노동자, 어린이집, 요양시설, 쪽방촌, 다중이용시설 등 감염 취약계층 중심으로 지원하고 있음
- 서울시는 “거동이 불편한 장애인들에게 이번 마스크 지원이 조금이나마 도움이 되기를 바란다”며 “서울시는 이태원 클럽발 코로나 19의 지역사회 재확산을 방지하고 생활속 거리두기 정착을 위해 감염 위험 직업군과 감염 취약계층에 대한 방역물품 지원을 지속적으로 추진하겠다”고 말했음

## ● 서울시, 포스트코로나 시대 대비...차별화된 '온라인 공청회' 시도

- 서울시가 실시간비대면 화상회의 방식의 '온라인 공청회'를 처음으로 시도함. 코로나19로 재택근무, 온라인 개학 같이 비대면·원격사회로의 전환이 가속화됨에 따라 시민 참여·소통 방식에서도 차별화된 방식을 선도적으로 도입해 포스트 코로나 시대를 대비한다는 목표임

- 서울시는 20일(수) 14시 「S-Net 온라인 공청회」를 개최한다고 밝혔음  
 - 시민의 통신기본권 실현을 목표로 서울 전역에 광통신망을 구축하는 'S-Net(스마트 서울 네트워크)' 사업에 대한 시민들의 다양한 의견을 듣고, 갈수록 심화되는 정보격차 해소 방안을 모색하는 자리임

\* 주제는 'S-Net(스마트 서울 네트워크)과 함께 The 스마트해지는 시민의 삶'으로, 공청회에서는 올해 아카데미 4관왕에 빛나는 영화 '기생충'에서 화제가 됐던 '데이터 소외계층'의 정보접근성을 통신기본권으로 인식하고, 정보통신기술이 발전함에 따라 역설적이게도 점차 벌어지는 데이터 정보격차 해소방안에 대해 논의할 예정임



\* 'S-Net(스마트 서울 네트워크)'은 시민 누구나 서울 어디서든 공공 와이파이를 무료로 쓸 수 있는 '데이터 프리(data free)' 도시를 만들기 위해 서울시가 '22년까지 추진하는 사업으로, ▲서울 전역에 자가통신망 구축 ▲공공 와이파이 조성 ▲사물인터넷망 구축이 골자임  
 - 기존 온라인 공청회처럼 시민들이 댓글로 참여하거나 단순히 시청하는 것이 아니라, 시민이 화상회의의 구성원이 돼 패널과 대등한 입장에서 토론에 참여하는 방식으로 진행됨

\* 기존 온라인 공청회는 패널이 주인공이고 참관인은 댓글로만 토론에 개입하며 제한적인 참여만 가능한 형태였음  
 - 화면에서 만난 구성원들은 본인의 목소리로 발언하기 때문에 마치 실제 현장에서 대화하는 것 같은 생동감을 느낄 수 있음  
 - 또 형식적이고 딱딱한 분위기 속에서 진행되는 기존 공청회 틀에서 벗어나 힐링체조, 영상시청 시간도 중간 중간 배치해 편안한 분위기를 조성할 예정으로, 시민들이 본인의 생각을 대중 앞에서 표현하는 데 주저하거나 부끄러움을 느끼지 않도록 한다는 취지임

- 공청회 중간에 박원순 서울시장, 문영민 행정자치위원장, 이효성 전 방송통신위원장, 이성 구로구청장도 온라인으로 직접 참여해 시민들과 소통시간을 가질 계획임  
 - '유튜브'를 통해서도 실시간 생중계해 온라인 공청회 구성원으로 참여하지 못하는 시민들도 누구나 관람할 수 있고, 실시간 댓글창도 함께 운영해 패널 및 사회자와 실시간 질의응답도 가능함

- 「S-Net 온라인 공청회」는 ▲'통신인프라 구축이 가져올 사회변화와 혁신' 주제 발제 ▲서울시 공공와이파이 서비스에 대한 시민 자유발언 ▲'갈수록 벌어지는 데이터 정보격차해소를 위한 방안' 심층토론 및 질의응답 시간으로 진행됨

- \* 공청회 사회는 S-Net사업이 궁극적으로 달성하고자 하는 목표 및 사업취지에 대해 이해도가 높은 현 S-Net 자문위원인 김보라미 변호사가 맡음
- \* 발제 : 유동호 경제정의실천시민연합 정보통신위원회 정책위원이 발표한다. 서울시가 추진 중인 S-Net 구축 사업의 핵심인 공공와이파이 설치로 인한 기대효과를 역설함
- \* 시민 자유발언 : 서울시 공공와이파이 서비스를 실제 이용해 본 시민들의 생생한 체험기를 듣고, 공공와이파이 사업에 바라는 점에 대해 듣는 시간임
- \* 토론 및 질의응답 : 토론엔 ▲신민수 녹색소비자연대전국협의회 공동대표 ▲김태현 서울기술연구원 실장 ▲이원목 서울시 스마트도시정책관 ▲온라인에 접속한 모든 시민들이 참여함

● 서울시, 포스트 코로나19 슬기로운 공원생활 “어디까지 해봤니?” 아이디어 공모

- 코로나19에 따른 사회적생활 속 거리두기를 실천하면서 공원을 건강하고 안전하게 즐기는 나만의 공원 활용법을 공유하고, 상품권도 받는 이색 공모전이 열림
- 서울시 동부공원녹지사업소는 「포스트 코로나19 슬기로운 공원생활 “어디까지 해봤니?”」를 5월18일(월)~6월30일(화) 개최한다고 밝힘
- 서울시는 공모전을 통해 코로나 이전과는 달라진 ‘포스트 코로나’ 시대에 새로운 공원 이용 문화를 시민 아이디어로 찾겠다는 목표로, 우수 아이디어는 새로운 공원여가 프로그램 개발 등에 활용할 계획임
- 공모전은 ①“해봤다”, 코로나19를 피해 공원을 즐겼던 나만의 비법 공유 ② “해보자”, 포스트 코로나 시대에 모두가 건강하고 행복하게 공원을 이용할 수 있는 아이디어로 구분됨
- 참여를 원하는 시민 누구나 내손안의 서울(<http://mediahub.seoul.go.kr>) 및 서울의 산과공원 홈페이지(<http://parks.seoul.go.kr>)를 통해 참여할 수 있고, 공모전을 통해 선정된 42명은 총 230만원 상당의 문화상품권과 가족사진촬영권을 받을 수 있음
  - \* 시는 각 주제별로 선정된 시민에게 대상 30만원, 최우수상 20만원, 우수상 10만원 등 230만원 상당의 문화상품권을 시상함
  - \* 또 대상, 최우수상, 우수상 당선자에게는 문화상품권 외에 동부공원녹지사업소에서 활동 중인 공원사진사와 함께 아름다운 공원을 풍경으로 가족 스냅 사진을 촬영할 수 있는 가족사진 촬영권도 별도로 지급함
- 한편, 서울시 동부공원녹지사업소는 가정의 달 맞을 맞아 ‘어린이 동시 백일장’도 개최해 코로나19로 야외 문화생활이 조심스러운 일상에 또 다른 재미를 더해줄 것으로 기대됨
  - \* 어린이 동시 백일장은 초등학교생이면 누구나 내손안에 서울 및 서울의 산과공원 홈페이지에서 참여 가능하고, ‘서울의 공원’을 시제로 한 동시를 지으면 됨
  - \* 심사를 통해 수상자로 선정된 어린이에게는 총 50만원 상당의 문화상품권과 상장이 시상됨
- 서울시는 “코로나19로 인해 지친 시민들이 보다 쉽고 안전하게 이용할 수 있는 다양한 공원여가 프로그램 개발에 힘쓰고 있다”며 “특히 시민들의 아이디어를 반영해 좋은 프로그램을 개발할 수 있도록 공모전에 적극적인 참여를 부탁드립니다.”고 전함



코로나19 관련 대시민 여론조사 결과(이태원클럽감염 등)

조사대상	만18세 이상 서울시민 1,000명	표본오차	95% 신뢰수준에서±3.1%P
조사방법	전화조사 (유무선RDD)	표본추출	성·연령·지역 비례 할당추출
조사기간	2020년 5월 14일~15일(2일간)	조사기관	(주)리얼미터

1. 코로나19 전망 및 태도

① 코로나19 종식 예상 (국내) ▶ **12월 이후 종식 53.3%**, 8월 내 종식 28%

[4월 대비] 12월이후 전망 25.9%증가 9월 이전 25.2%감소

%	5월	6월	7월	8월	9월	10월	11월	12월	이후
5월 조사	-	7.5	10.1	10.4	7.7	8.0	3.0	19.8	33.5
4월 조사	9.0	15.9	14.6	13.7	9.4	7.4	2.5	4.2	23.2

② 생활속 거리두기 유지 ※ 이태원클럽 사태 이후 ▶ **현 단계 유지 59.2%** vs 다시 강도 높은 거리두기 39.3%

2. 이태원 클럽 관련 이슈

① 기지국접속 명단 활용 ▶ **적절(건강권 보호 우선) 91.7%** vs 부적절(개인정보 침해) 7.2%

② 검사 이행 명령 ▶ **적절 75%** vs 과도 24.3% (이태원 일대 방문자 전원 검사)

③ 익명 검사제 도입 ▶ **도움 95.2%** (매우 57.5+ 다소 37.7) vs 도움 안됨 3.8%

④ 유흥업소 폐쇄 적절성 ▶ **강제영업중지 76%** > 운영자제 권고 19.6% > 자율에 맡김 3.9%

⑤ 주요이슈 우려정도 (1+2순위) ▶ **2차감염 확산 64.3%= 원인미상 감염발생 63.7%** > **고강도 거리두기로 회귀 42.1%** > 인권침해 14.7% > 개인정보 침해 9.3%

3. 지하철 마스크 착용 의무화

① 인지여부 ▶ **인지 81.6%** vs 비인지 18.4%

② 지역감염확산 저지효과 ▶ **도움 98.1%** (매우 77.3+ 다소 20.8) vs 도움 안됨 1.9%

4. 서울시 대처 평가

① 서울시 대처 전반 평가 ▶ **잘하고 있다 89.8%** vs 못하고 있다 10.2%

[평가추이] 64.8%(2월) → 73.2%(3월초) → 80.5%(3월말) → 76.9%(4월)

② 대처 차원별 만족도 ▶ **신속성 88.2%, 투명성 87.7%, 적극성 86.8%**

[4월 조사] 신속성 77.8%, 투명성 78.0%, 적극성 70.2%

5. 종합 시사점

○ 이태원 발 집단감염 이후 코로나19 장기화 전망과 확산 우려 증가 속에서도, 생활 속 거리두기를 통해 일상을 회복하고자 하는 높은 기대가 적극적 방역행정에 대한 지지로 이어지고 있음

● **코로나19 확진자 중 재양성자 관리 방안**

- 중앙재난안전대책본부는 코로나19 재양성 확인 사례가 지속적으로 발생함(5월 15일 0시 기준 447명)에 따라 4월 14일부터 확진환자에 준하는 조치를 시행해왔으나, 재양성 사례에 대한 역학조사 및 실험실적 분석 결과 등을 토대로 재양성자 관리 방안을 변경하여 안내하기로 하였음
- 재양성자 접촉자를 조사한 결과, 현재까지 재양성 시기에 접촉한 것만으로 신규 감염된 사례는 확인되지 않았으며, 재양성자 호흡기 검체에 대한 바이러스 배양검사 결과 모두 음성을 확인하였음
- 이것은 현재까지의 재양성자 및 접촉자에 대한 적극적인 감시, 역학조사 및 바이러스학적 검사 결과 재양성자가 감염력이 있다는 근거가 확인되지 않았다는 의미임
- 이에 따라 중앙재난안전대책본부는 5월 19일 0시부터 현재 시행하고 있는 확진 환자의 격리 해제 후 관리 및 확진환자에 준하는 재양성자 관리 방안 적용을 중단하기로 결정하였음
- 재양성자 관리 방안을 변경해 시행하면서 격리해제 후 관리 중인 자, 기존 격리자도 소급 적용하고, 직장, 학교 등에 격리 해제 후 복귀 시 PCR 검사 음성 확인을 요구하지 않도록 당부하였음
- 방역 당국은 ‘재양성자’ 용어는 ‘격리 해제 후 PCR 재검출’로 변경하고, 재양성자 발생 시 보고 및 사례조사와 접촉자에 대한 조사 등은 현행대로 유지해 나갈 예정임

● **KTX 이용 해외입국자 수송정보 지원 방안**

- 중앙재난안전대책본부는 5월 20일부터 KTX를 이용하는 해외 입국자가 집결하는 광명역에 중앙정부 차원의 ‘종합정보센터’를 설치하여 세부 수송정보를 파악하여 지자체에 제공한다고 밝혔음
- 정부는 지난 3월 22일부터 해외입국자가 인천공항에서 지역까지 이동하는 동안 감염병 전파 우려가 없도록 교통지원대책을 수립하여 시행하고 있음
  - \* 해외입국자에 대해서는 승용차 귀가를 적극 유도하되, 승용차 이용이 어려운 경우에는 전용 공항버스와 KTX(전용칸)를 이용하도록 하고 있으며
  - \* 장거리 이동은 전용 셔틀버스로 광명역까지 이동한 후 KTX(전용칸, 1일 45회)로 거점 역까지 이동하면, 지방자치단체가 지역거점에서 보건소·자택 등 최종 목적지까지 이동을 지원하고 있음
- ‘KTX 이용 해외입국자 수송정보 지원 방안’은 코로나19 사태가 길어지면서 해외 입국 지역 주민에 대한 안내, 수송정보 파악 등을 위해 인천공항과 광명역에 파견 중인 지방자치단체의 피로도가 증가하고 각 지역별 업무 수행에 따른 비효율을 개선하기 위해 마련한 대책임
  - \* 인천공항(8): 서울, 인천, 울산, 경기, 강원, 전남, 전북, 진주 / 광명역(4) : 광주, 경남, 충북, 전남
  - \* 정부는 광명역에 해외입국자 종합정보센터를 설치하여 전담 인력이 입국자별 세부 정보(이름, 연락처, 자차 이동 여부, 하차역, 최종 목적지 등)를 파악하고, 이 정보를 지방자치단체에 통보하는 체계를 마련하기로 하였음
  - \* 다만 수도권과 강원 지역은 KTX를 이용할 수 없어 별도 전세버스 등 수송 수단이 필요하여 기존 체계를 유지하기로 하였음
  - \* 종합정보센터에는 상시적으로 6명의 전담인력(총 12명, 2교대)이 상주하여 지원 업무를 수행할 예정이며, 1일 평균 600여 명이 종합정보센터를 이용할 것으로 예상됨
- 중앙재난안전대책본부는 “그동안 일부 지방자치단체가 광명역에서 별도로 해외 입국자 수송 정보를 파악하던 것을 중앙정부가 일괄 조사하여 각 지역에 제공함에 따라, 해외입국자에 대한 보다 효율적인 수송 체계를 구축하고 지방자치단체의 부담도 일부 완화될 것으로 기대한다”면서, “앞으로도 해외입국자 이동지원에 문제가 없도록 철저히 관리해 나갈 계획”이라고 밝혔음

## ● 생활 속 거리 두기 이행 현황 및 계획

- 중앙재난안전대책본부는 지방자치단체별 생활 속 거리 두기 이행 현황과 계획을 점검하였음
- 5월 6일부터 생활 속 거리 두기로 전환하면서, 생활 속 거리 두기 지침(5월 3일 발표)을 지속적으로 홍보·보완하고, 운영을 중단한 공공시설도 단계적으로 개장하였음
- 이에 각 지방자치단체에서도 중앙재난안전대책본부의 추진 방침에 따라 지자체 특성에 맞게 지침을 수립·시행하고 공공시설 운영 재개, 생활 속 거리 두기 홍보 및 소통을 추진하였음
- 5월 17일 각 지방자치단체에서는 ▲종교시설 5,447개소, ▲노래방520개소 등 총 25,503개 시설을 점검하여 마스크 미착용, 이용자 명부 작성 미흡 등 방역수칙을 위반한 128건에 대한 행정지도를 실시하였음
  - \* 광주광역시와 강원도는 종교시설 268개소를 점거하여 단체식사, 마스크 미착용 등 방역수칙 위반 5건에 대해 행정지도를 하였으며, 충청북도는 노래방 129개소를 점검해 이용자 명부 작성 미흡 등에 대해 36건의 행정지도를 하였음
  - \* 또한, 지방자치단체·중앙 합동 점검 결과 유흥시설 21개소, PC방 8개소, 노래방 9개소 등 66개 시설에서 마스크 미착용 사례를 발견해 마스크 착용 중점 홍보의 필요성이 커졌음
  - \* 클럽, 감성주점 등 유흥시설에 대해서는 지방자치단체, 경찰, 식품의약품안전처가 합동으로 심야 시간(22시~02시) 특별 점검을 실시하고 있으며, 어제는 6,908개 유흥시설을 점검해 5,661개가 영업 중지 중임을 확인하였고, 영업 중인 업소에 발열체크 미실시 4건 등 현장지도를 실시하였음
- 부산광역시는 시 실정에 맞게 생활 속 거리 두기 시설별 세부지침에 산업단지, 대학교, 기숙사 등을 추가해 수립(5.4)하여 시설별로 안내와 홍보를 추진하고 있음
  - \* 공공시설도 실외 분산시설부터 개방(4.23)하기 시작해, 공원시설(5.7)을 개방하였으며, 실내체육시설(5.6), 전시·관람시설(5.6), 도서관(5.12)도 시설별 여건을 감안해 부분 개방하였음
  - \* 실외체육시설 280개, 미술관 8개, 박물관 32개, 공원시설 1,014개 등
  - \* 또한 학생과 교직원의 안전을 위해 5월 20일부터 6월 19일까지 1달간 부산시 소속 공무원(시, 구·군)과 산하 공공기관에 유연근무제(시차출퇴근제)를 의무적으로 시행함
- 대구광역시는 중대본의 생활 속 거리 두기 정책을 기본으로 하여, 대구 상황에 맞게 한층 강화된 방역 대책을 추진함
  - \* ▲증상이 있으면 빨리 검사 받기, ▲집회, 모임, 회식 자제하기 수칙을 추가해 대구시 7대 기본생활수칙을 확정하고, 64개 시설별 세부 생활수칙을 마련하였음
  - \* 시민단체, 종교계 등 각계 인사 204명으로 '코로나19 극복 범시민대책위원회'를 구성하여 시민참여형 방역체제를 구축하였으며, 매월 넷째 수요일을 "코로나19 극복 방역의 날"로 지정해 모든 기관과 시민단체 등이 방역 캠페인을 전개하도록 하였음
  - \* 또한 자발적 마스크 쓰기 의식 전환을 위해 5월 26일까지 버스, 지하철, 택시 등 다중이 이용하는 교통수단과 공공시설을 이용할 경우 마스크 쓰기를 의무화하는 내용의 행정명령을 발동하였음
- 경상북도는 5월 6일부터 매주 금요일을 방역·대청소의 날로 지정해 각 단체가 자발적으로 환경을 소독하도록 하고, 국민의 자발적 방역수칙 실천을 강조하는 "안심경북-생활 속 거리 두기 실천" 캠페인을 진행함
  - \* 유흥시설, 노래방, PC방 등 고위험업소는 지속적으로 지도·점검하고 있으며, 특히 포항시는 유흥시설 584개소를 대상으로 민간전문가와 공무원으로 구성된 5개 방역 컨설팅팀을 7월까지 운영할 계획임
  - \* 음식문화 개선을 위해 음식점체에 안심 접시를 보급하고, 음식점 종사자 복장을 개선하는 캠페인도 안동시의 도청 신도시와 하회마을 등 음식점 230개소에서 시범적으로 추진하고 있음

## ● 생활 속 거리 두기, "따뜻한 한마디로 완성됩니다" 공익광고 공개

- 보건복지부는 '생활 속 거리 두기'의 개인 방역 5대 기본수칙을 널리 알릴 수 있는 공익광고를 새롭게 공개하고, 5월 18일(월)부터 다양한 매체를 통해 선보인다고 밝혔음
  - \* ① 아프면 3~4일 집에 머물기, ② 사람과 사람 사이, 두 팔 간격 건강 거리 두기, ③ 30초 손 씻기, 기침은 옷 소매, ④ 매일 2번 이상 환기, 주기적 소독, ⑤ 거리는 멀어져도 마음은 가까이
  - \* 광고는 서로 물리적으로 가깝게 다가갈 수 없는 상황에서도 안부 연락만으로 가까워질 수 있음을 강조하며, 국민이 카페·회사집 등 일상에서 생활 속 거리 두기의 기본수칙을 준수하는 모습을 보여줌

\* 이를 통해 '생활 속 거리 두기로 다가온 새로운 일상, 당신의 따뜻한 한마디로 완성됩니다.'라는 핵심 주제를 자연스럽게 전달함

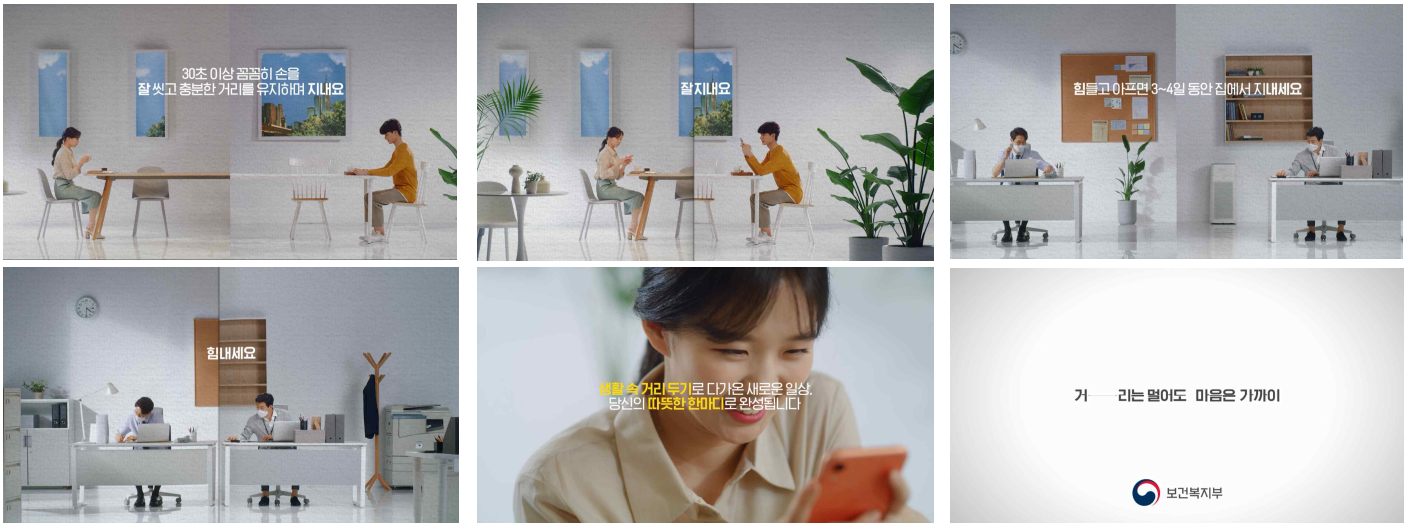

- 이번 광고는 다섯 번째 수칙인 '거리는 멀어도 마음은 가까이' 등 국민의 연대·협력을 제안하는 주제에 따라, 개인방역 기본수칙의 내용을 생활 속 모습으로 시각화하여 제작하였음
  - \* 20~30대 청년층을 중심으로 한 국민 공감대 형성을 위해 자연스러운 내용과 그림 등으로 구성하였음
  - \* 특히 영상 속 장면과 설명문이 접하면서 만들어내는 반전, 사각형의 소품들이 사회관계망서비스(SNS) · 포스트잇 · 화상통화 등의 소통 방법과 연결되는 모습 등으로 시각적 재미를 더해 연출하였음
- 광고 영상은 자상파를 비롯하여 케이블, 종합편성 채널, 온라인, 옥외 매체 등 다양한 경로를 통해, 오는 5월 18일(월)부터 6월 7일(일)까지 약 3주간 전국에 방영됨
- 중앙사고수습본부 이경진 대국민홍보팀장(보건복지부 디지털소통팀장)은 “이번 공익광고가 생활 속 거리 두기 수칙의 중요성에 대해 더욱 관심을 갖고 실천하는 계기가 되기를 바란다.”라고 전함
  - \* 또한 “앞으로도 생활 속 거리 두기의 적극적인 참여와 노력을 위해 대국민 디지털 소통을 적극적으로 추진해 나가겠다”고 밝힘

### ● 자가격리자 관리 현황

- 중앙재난안전대책본부는 오늘 회의에서 자가격리자 현황 및 관리방안을 점검하였음
- 5월 17일 18시 기준 2,788명이 신규 자가격리 대상자로 등록되고 3,392명이 해제되어 현재 자가격리자는 총 35,707명이고, 이 중 해외 입국 자가격리자는 30,312명임
  - \* 어제 국내발생 신규 자가격리자는 251명이며, 이 중 이태원 클럽 집단감염과 관련해 경기 156명, 대구 21명, 서울 14명 등이 신규 자가격리자로 등록되었음
- 어제(5월 17일)는 무단이탈자가 없었으며, 2월 19일부터 현재까지 총 408건(내국인 341명, 외국인 67명)의 무단이탈 사례가 있었음
  - \* 무단이탈 적발경로: 신고 129명(32%), 방문 확인 104명(25%), 앱 확인 102명(25%) 등
  - \* 지금까지 안심밴드 착용한 사람은 총 47명이며, 이 중 28명은 자가격리가 해제되어 현재 19명이 안심밴드를 착용하고 있음
- 이와 함께 해외입국자나 거처가 없는 자가격리자가 생활하며 자가격리를 하거나 진단검사 결과를 기다릴 수 있도록 17개 시도에 101개소(2,816실)의 임시생활시설을 운영하고 있으며, 현재 725명이 입소해 격리 중임



### 1. 재양성자 조사 및 분석결과

#### □ 요약

- (재양성자 기초조사) 447명(5.15 기준) 중 285명(63.8%) 의 역학조사 및 접촉자 조사 완료
- (재양성 검사 사유 등) 59.6%가 스크리닝, 37.5%가 증상발생으로 검사를 받았고, 증상이 조사된 284명 중 유증상자는 126명(44.7%)이었음
- (재양성자 접촉자 모니터링) 재양성자 285명의 접촉자는 총 790명(가족 351명, 그 외 439명)이었으며, 모니터링 결과 현재까지 재양성 진단받은 시기만의 노출에 의해 신규로 확진된 사례는 확인되지 않음

#### □ 재양성률

- 대상자별로 25.9%~ 48.9% 격리해제 후 재양성 확인

지역	조사 대상	검사자	재양성자	재양성률	
세종	확진자 전수	27	7	25.9%	
대구	학교 관련 확진자 (교직원, 학생)	합계	195	53	27.2%
		교직원	47	6	12.8%
		학생	148	47	31.8%
경북	봉화 푸른요양원 확진자	47	23	48.9%	

#### □ 재양성 진단 시기

- 최초 증상일에서 격리해제 후 재양성 확인까지 평균 기간은 44.9일, 최소 8일, 최대 82일(최초 확진 시 유증상자 226명 대상)

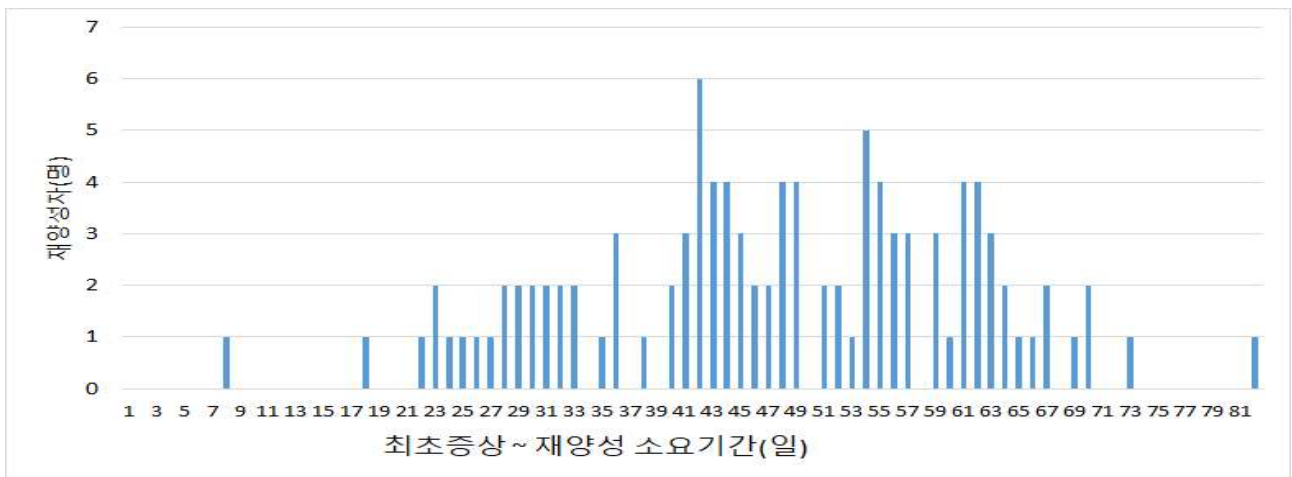

- 격리해제 후 재양성 확인까지 평균 기간은 14.3일, 최소 1일, 최대 37일(285명 대상)

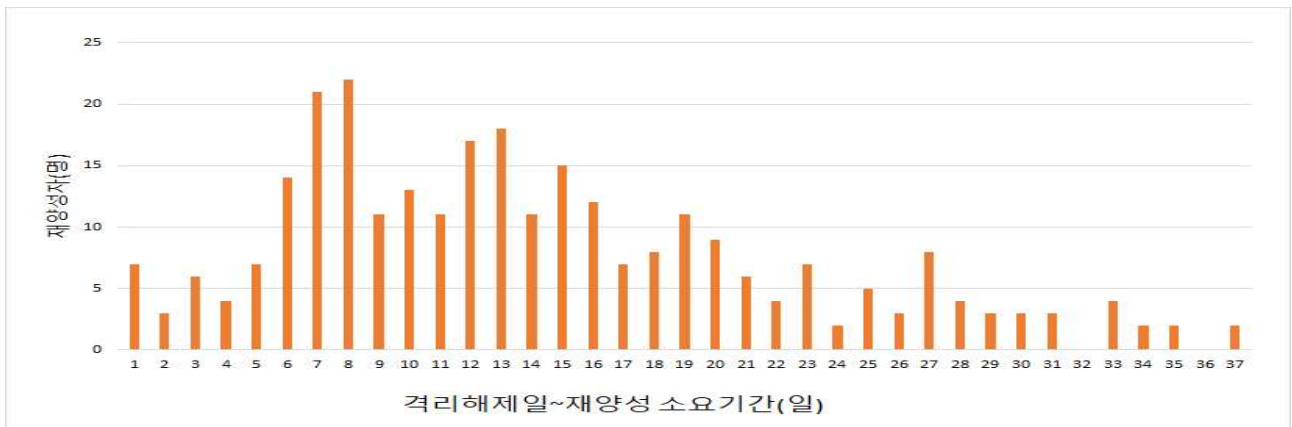

□ 재양성자의 증상 및 검사 경위

- 재양성자 중 59.6%가 증상 여부와 관계없이 스크리닝 검사를 통해 확인됨
- 재양성자의 44.7%가 기침, 인후통 등의 증상이 있었음

재양성자의 증상 및 검사경위(명, %)

구분		재양성자수
합계		285
검사경위	유증상	107 (37.5)
	추구 검사	170 (59.6)
	본인·보호자 요청	8 (2.8)
증상(증상확인자 284명)	유증상	126 (44.7)
	무증상	158 (56.6)

□ 재양성자 접촉자 모니터링 결과

- (전체) 재양성자 285명의 접촉자는 790명으로, 최소 14일 모니터링 결과 27명에서 양성 확인되었으나 이 중 24명은 이전에 확진된 사례였음
- (신규확진자) 접촉자 790명 중 신규 확진자 3명 확인
  - (위험 요인) 재양성 시점에서의 노출 외 신천지교회, 가족 확진자와 접촉력이 있음
  - (검사 결과) 2명은 바이러스 배양검사결과 음성, 재양성자 및 신규확진자 모두 항체 1차 형성 확인

재양성자 접촉자 모니터링(명, %)

구분	재양성자수	접촉자수	접촉자 중 확진자 수
합계	285	790	27 (3.4)
재양성자 증상유무 (증상확인자 284명)	있음	126 (44.2)	431 (54.6)
	없음	158 (55.4)	359 (45.4)
접촉자 구분	가족	-	351 (44.4)
	그 외	-	439 (55.6)

\* 27명 중 24명은 기확진자이면서 재양성 확인(재양성자수에 포함)

□ 재양성자 바이러스 배양검사 결과

- 총 108명 바이러스 배양검사 결과 모두 음성, 그 중 93명에 대한 기초 분석 결과
  - 호흡기 바이러스 8종 검사 결과 3건에서는 다른 호흡기 바이러스 검출
  - 재양성 시기의 Ct값은 89.5%에서 30 이상으로 확인됨

구분	N (%)	
합계	93	
지역	서울	2 (2.2)
	대구	47 (50.5)
	인천	7 (7.5)
	세종	2 (2.2)
	경기	6 (6.5)
	강원	4 (4.3)
	경북	22 (23.7)
	경남	3 (3.2)
	성별	남
여		62 (66.7)
연령	0-9	1 (1.1)
	10-19	4 (4.3)
	20-29	19 (20.4)
	30-39	10 (10.8)
	40-49	10 (10.8)
	50-59	18 (19.4)
	60-69	12 (12.9)
	70이상	19 (20.4)

구분		N (%)
합계		93
증상		45 (48.4)
		48 (51.6)
호흡기바이러스 8종 검사	음성	90 (96.8)
	아데노바이러스	2 (2.2)
	보카바이러스	1 (1.1)
재양성 확인시 RT-PCR Ct값(RdRp) 결과(=76)	25~30	8 (10.5)
	30이상	68 (89.5)

\* 인플루엔자, 파라인플루엔자, 라이노, 메타뉴모바이러스, 사담코로나바이러스, 아데노바이러스, 보카바이러스, 호흡기세포융합바이러스

## □ 재양성자 중화항체 검사 결과

- 1·2차 혈청이 확보된 재양성자 23명의 중화항체 양성률 96%

## II. 재양성 사례 조사 전문가 자문 결과

### □ 재양성자 조사·분석 결과

- 재양성자 및 접촉자에 대한 적극적인 감시, 역학조사 및 바이러스학적 검사 결과 재양성자가 감염력이 있다는 근거는 확인되지 않음
  - (조사대상) '20.5.15. 0시 기준 재양성자 447명 중 285명 역학조사 및 108명 실험실 분석 \* 5.18일 0시 기준 473명
  - (추가전파) 재양성자 285명의 접촉자 790명 모니터링 결과, 현재까지 재양성 시기 접촉만으로 신규로 감염된 사례는 확인되지 않음
  - (바이러스분리) 재양성자 108명의 재양성 호흡기 검체에 대한 바이러스 배양검사 결과 전원 음성(바이러스 미분리)

\* (중화항체) 1·2차 혈청이 확보된 재양성자 23명의 중화항체 양성률 96%

### □ 확진자 및 재양성자 관리방안

- 현재 시행하고 있는 확진자의 격리해제 후 관리 및 재양성자의 관리방안을 시행하지 않는 것으로 결정 (5.19. 0시부터 적용)

구분	현행	변경 후
확진자 격리해제 후 관리	- 격리해제 시 자가격리(14일) 권고 - 격리해제 후 14일 내 증상 발생 시 검사 실시	- 불필요 - 불필요
재양성자 발생 시 관리	- 재양성자에 대한 확진자에 준한 관리(격리) - 접촉자에 대한 확진자에 준한 관리(격리)	- 불필요 - 불필요
재양성자 발생 시 조사	- 재양성자 발생 보고 및 사례조사 - 재양성자 접촉자 조사	- 현행 유지 - 현행 유지

\* 현재 격리해제 후 관리 중인 자, 격리 중인 재양성자, 모니터링 기간이 종료되지 않은 접촉자도 소급 적용

일본 지방자치단체의 COVID-19 대응과 임파워먼트 : 홋카이도, 와카야마현, 오사카부 사례

한국지방행정연구원 배윤 통신원(게이오대학교 종합정책학부 강사)

□ 개요

- 일본은 COVID-19의 확진자가 급증하는 상황에 있어 중앙정부와 지방자치단체간의 조정에 시간을 요하고 있음. 각 지방자치단체는 지역주민을 보호하고 그들의 복리후생을 담보하기 위해 독자적인 임파워먼트(역량강화)를 발휘하고 있음
- 특히 홋카이도, 와카야마현, 오사카부는 중앙정부의 정책과 요청보다 앞서 당해 지역주민을 위한 시책을 펼치고 있음
- 지방자치단체의 임파워먼트는 중앙정부의 정책 마련과 실행을 견인하는 계기가 됨

□ COVID-19 감염 현황과 지방자치단체의 주요 동향

- NHK에 따르면 2020년 4월 9일 오전 3시, 현재 일본의 확진자는 4,982명(유람선 제외)임. 4월 8일은 전국적인 확진자가 처음으로 500명을 넘음. 특히 동경은 감염경로를 추적할 수 없는 감염자가 급증함
- 2020년 4월 7일, 아베 총리는 정부의 대책본부에서 동경 등 7도부현을 대상으로 COVID-19 특별조치법에 의거하여 「긴급사태선언」을 선포. 선언의 효력은 5월 6일까지이며, 동경, 카나가와현, 사이타마현, 치바현, 오사카부, 효고현, 후쿠오카현을 그 대상임
- 니시무라 경제재생대신은 대상 지역으로 지정된 7도부현 지사와의 화상회의를 통해 휴업 요청에 있어 2주 정도 연기해줄 것을 타진함. 지방자치단체가 휴업 요청에 따라 발생할 손실의 보상을 요구하는 반면 중앙정부는 이를 거부함
- 한편, 아이치현의 오오무라 지사는 현내에서 COVID-19 의 확진자가 증가함에 따라 4월 10일 오후, 자주적으로 「긴급사태선언」을 선포하고 현민에게 불필요한 외출이나 이동의 자숙을 요청. 또한 중앙정부에 대해 COVID-19 특별조치법에 의거한 「긴급사태선언」의 대상으로 아이치현을 추가하도록 요청함

중앙정부 및 지방자치단체의 주요 동향

일시	중앙정부 및 지방자치단체의 주요 동향
2020년 2월 27일	제15회 COVID-19대책본부 초중고 일제 휴교 요청
2020년 2월 28일	홋카이도 「COVID-19긴급사태선언」 (2월 28일~3월 19일)
2020년 3월 12일	WHO COVID-19 세계적 대유행 '팬데믹' 선언
2020년 3월 19일	오사카 - 효고현 왕래 자제를 요청, 3월 20일~22일 연휴기간
2020년 3월 25일	동경, 주말 외출 자제 요청 "감염폭발 중대국면" 선언
2020년 3월 27일	15개현이 동경으로의 이동 자숙 요청
2020년 3월 28일	아베 총리 COVID-19 대응 및 추가 경제대책 설명
2020년 4월 7일	아베 총리 7 도부현을 대상으로 「긴급사태선언」
2020년 4월 8일	전국 지사회 긴급대책본부 손실 보상요구 긴급 제언

□ 홋카이도: 지역 특성에 따른 선제적 이동 제한

- 홋카이도내에서 2020년 1월 28일, 첫 감염자가 확인된 이후 홋카이도내 광범위에서 확진자 발생. 또한 1월 27일, 전시회에 참가한 6명의 집단감염 의심 사례가 발생함
- 대도시로 집결 후 각 지역으로 분산하는 홋카이도 특유의 도시 구조상 문제에 입각하여 확산 속도를 억제할 대책이 요구됨
- 2020년 2월 28일, 스즈키 지사는 「COVID-19긴급사태선언」 (2월 28일~3월 19일)을 선포하여 외출 자제 요청
- 2020년 3월 18일, 스즈키 지사는 「COVID-19긴급사태선언」으로 인해 폭발적인 감염확대, 의료붕괴는 회피했다고 긴급사태의 효과를 설명함
- 2020년 3월 19일, 감염 확대 방지 대책을 실시하면서 사회 경제 활동을 실행하는 「홋카이도 모델」의 확립을 목표로 「COVID-19긴급사태선언」을 종료함
- 2020년 3월 20일부터는 COVID-19감염의 위기 극복을 위해 홋카이도민과 사업자가 단결하여 대응해가는 새로운 단계로 전환함

**□ 와카야마현 : 지역의료 유지와 병원감염 극복후 안전선언**

- 2020년 2월 13일, 첫 확진자가 발생한 사이세이카이 아리다 병원 (와카야마현)에서 이를 뒤인2월 15일, 남성 외과 의사에 이어 같은 외과에서 일하는 남성 의사(50대)와 그의 아내(50대), 입원 환자의 남성(60대) 총 3명의 확진자가 발생함
- 니사가 와카야마현 지사는 병원감염의 가능성을 인정하고 “의사 동료와 입원환자로 감염되고있는 것은 사실”이라고 밝힘
- 사이세이카이 아리다 병원은 의사, 간호사, 직원, 입원환자, 관련업체등 총 474명의 PCR 검사를 완료함. 감염이 확인된 5명을 제외하면 모두 음성으로 판명됨
- COVID-19 확진자가 다수 발생한 사이세이카이 아리다 병원은 2020년 2월 13일, 첫 확진자 발생 후 폐쇄했던 외래진찰을 재개함
- 이토 병원장은 2020년 3월 4일, “오늘부터 정상 업무를 재개하고 앞으로 지역 주민을 위해 공헌하고 싶다”고 병원의 안전을 선언함
- 사이세이카이 아리다 병원은 지역 연계과 및 의료 상담과, 방문 간호스테이션, 주택 개호지원 사업소등을 통해 고령화 사회(와카야마현의 고령화는 32%)에 대처해야 함. 따라서 니사가 와카야마현 지사와 사이세이카이 아리다 병원은 업무 재개를 위해 연계함
- 와카야마현은 인구에 비해 많은 PCR 검사를 실시함. 사이세이카이 아리다 병원을 누구나 신뢰하여 조속히 재개하기 위함. 그리고 확진자가 근무하던 콜센터를 하루 빨리 재개하기 위해, 일시에 다량의 PCR검사를 실시함

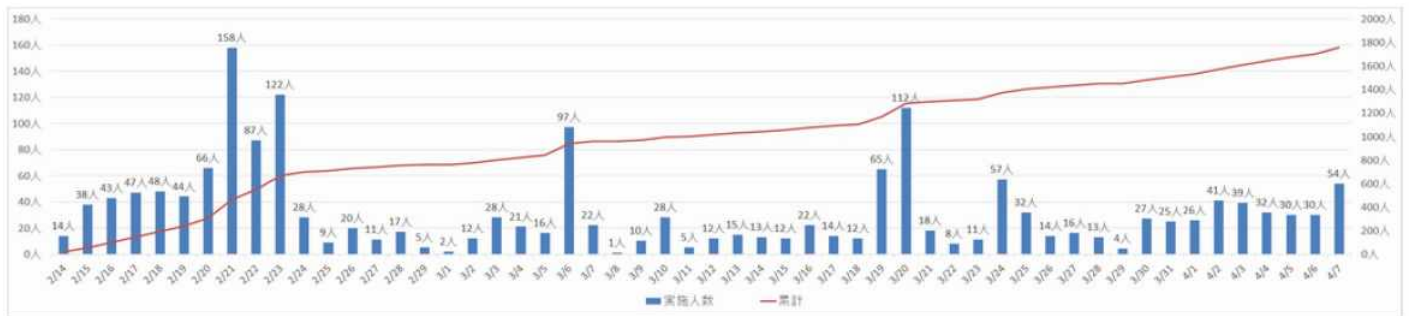

와카야마현의 PCR 검사 현황

**□ 오사카부: 독자적 전문가회의와 확진자 병상 확보**

- 감염 확대와 우려로 인해 2020년 3월 19일, 요시무라 오사카부 지사는 3월 20일~22일 연휴기간 동안 오사카부-효고현간 왕래의 자제를 요청함
- 2020년 3월 12일, 제1회 오사카부 COVID-19 대책 본부 전문가 회의를 개최함. 회의에서는 COVID-19 확진자 현황, 확진자 상황을 감안한 향후의 대응, 향후의 의료 제공체제에 관해 논의함
- 오사카부는 독자적으로 입원 지원센터를 설치함. 확진자가 입원 가능한 병상을 파악하여 광역적으로 입원 조정을 전담함
- 입원 조정 대상 : 감염병 지정 의료기관, 10개 병상 이상이 제공 가능한 협력 의료 기관, 지역 중점병원 등(그 외 의료기관의 여유 병상의 상황도 보건소를 통해 파악)

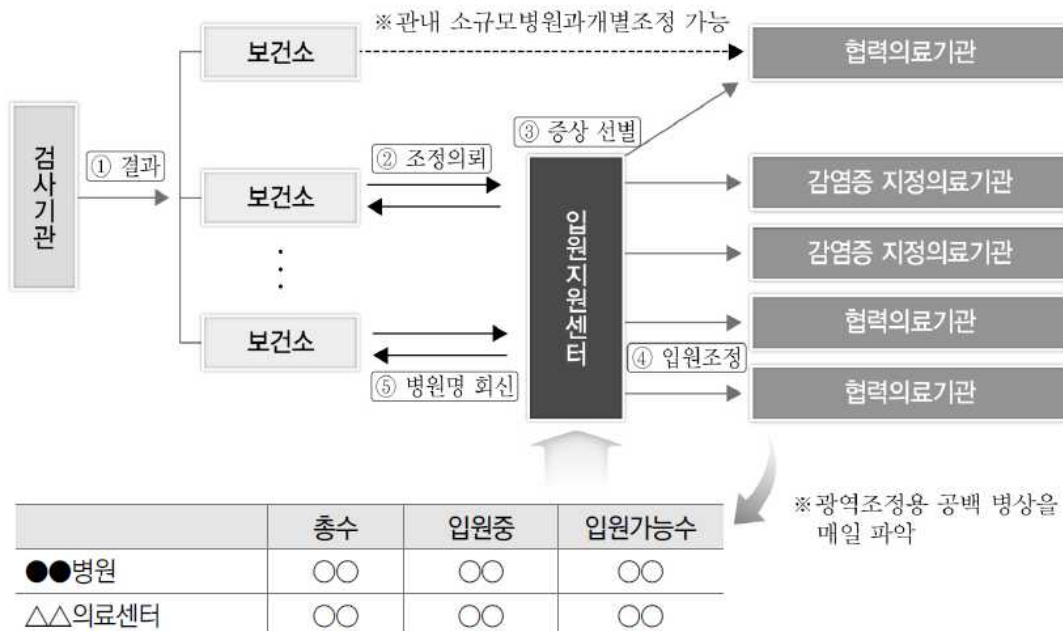

오사카부의 입원 지원센터와 의료기관 연계도

- ⑤ 의 회신에 따라 각 보건소는 지정 의료기관 사이에서 환자의 입원을 조정함. 중증자는 PCR 검사 결과 대기 단계에서 입원 지원센터에 문의함. 향후 중증자 입원 시설 확보와 광역 조정을 위해 입원 지원센터를 통해서만 입원 가능한 의료기관 (조정 대상 의료기관)을 지정함. 조정 대상 의료기관 이외는 광역 조정에 의존하지 않고 각 보건소에서 개별적으로 입원을 조정하여도 무방함

#### □ 시사점

- 일본은 COVID-19 대응에 있어 중앙정부와 지방자치단체간의 조정에 장시간이 소요됨
- 확진자 증가에 따라 일본의 각 지방자치단체는 독자적인 임파워먼트(역량강화)를 발휘하고 있음. 지방자치단체의 대응이 중앙정부를 움직이는 계기가 되고 있음
- 홋카이도는 도민의 거주와 이동 특성에 대응하기 위해 이동을 제한하여 감염확대를 방지함. 소위 우한의 봉쇄와는 상이한 방법으로 감염확대를 회피함
- 와카야마현은 고령화율이 높고 콜센터 담당자가 감염됨에 따라 대량의 PCR검사를 실시함. 또한 지역의료를 담당하는 병원도 현과 연계하여 조속히 안전선언을 함
- 오사카부는 중증자 대처와 확진자의 증가에 대비하여 독자적인 전문가회의를 통해 입원 지원센터 설치. 의료붕괴를 막기 위한 광역적 의료시스템을 구축하였음

#### [자료출처]

- 니혼테레비 NEWS24 <https://www.news24.jp/>
- 동경신문 <https://www.tokyo-np.co.jp/>
- 마이니치신문 <https://mainichi.jp/>
- 사이세이카이 아리다 병원 <http://www.saiseikai-arida.jp/index.html>
- 아사히신문 <https://www.asahi.com/>
- NHK <https://www3.nhk.or.jp/news/>
- 오사카부 <http://www.pref.osaka.lg.jp/default.html>
- 와카야마현청 <https://www.pref.wakayama.lg.jp/index.html>
- 요리우리신문 <https://www.yomiuri.co.jp/>
- 일본경제신문 <https://www.nikkei.com/>
- 홋카이도신문 <https://www.hokkaido-np.co.jp/>
- 홋카이도청 <http://www.pref.hokkaido.lg.jp/index.htm>
- 히타카신보 <https://www.hidakashimpo.co.jp/news1/>

일자	국내 발생(명)	정부	서울시
'20.01.03.	-	· 질병관리본부, 「우한시 원인불명 폐렴 대책반」 가동 - 우한시 발 항공편 입국자 검역 강화 - 중국 보건당국, WHO와 긴밀한 협력체계 유지 - 우한 방문 또는 체류자 발열, 호흡기증상 시 1339 신고 당부	
'20.01.08.	-	· 국내 조사대상 첫 유증상자 발생 - 중국 국적 36세 여성 1명, 유증상자 분류되어 격리, 치료, 검사 실시 - 접촉자 역학조사 및 모니터링 시작(29명)	
'20.01.11.	-	· 첫 유증상자 PCR 검사 결과 음성 - 유증상자 및 접촉자 모니터링 종료	-
'20.01.13.	-	· 질병관리본부, 신종코로나바이러스 분석·검사법 개발 착수	
'20.01.16.	-	· 질병관리본부, 신종코로나바이러스 지역사회 대응 강화 - 중국 우한시 방문자 중 14일 이내 유증상자 신속한 사례분류, 진단검사 - '신종 코로나바이러스 대응절차(3판)' 배포('20.1.17.) - 각 시·도 대책반 구성, 설 연휴 비상방역근무체계 가동 - 시도 보건환경연구원에 PCR 검사 이관, 지역별 신속검사 가능하도록 계획	
<b>stage 1 중국 유입, 국내 첫 확진환자 발생</b>			
'20.01.20.	확진:1(+1)	· 신종코로나바이러스 감염증 <b>국내 첫 확진환자 발생</b> - 35세 여성(중국국적) 인천공항 검역과정 발열 등 유증상	· 서울시 확진자 최초발생 ※ 공식자료 기반 후향적 확진일자 재추정
'20.01.23.	확진:1(-) 확진:1	· 질병관리본부, 감염병 위기경보 수준 '주의' 단계로 상향	
'20.01.24.	확진:2(+1) ※미발표	· 신종코로나바이러스 감염증 두 번째 확진자 확인 - 중국 후베이성 우한시 근무자(55세, 한국인 남성), 김포공항 검역과정 유증상 확인 · WHO 긴급위원회 "아직 국제공중보건위기상황 아니야"	· 서울시 '신종 코로나 방역대책 반 가동' 선언후 24시간 대응
'20.01.26.	확진:3(+1) ※미발표	· 신종코로나바이러스 감염증 세 번째 확진자 확인 - 후베이성 우한시로부터 입국한 한국인(54세 남성), 1.20. 귀국 · 질병관리본부, 중국 전역 검역대상 오염지역 지정, 사례정의 확대 - 의사환자 및 조사대상유증상자 사례정의 확대로 격리 및 감시대상자 큰 폭 증가	-
'20.01.27.	확진:4(+1) ※미발표	· 신종코로나바이러스 감염증 네 번째 확진자 확인 - 후베이성 우한시 방문 후 귀국, 55세 남자 한국인 · 보건복지부, 감염병 <b>위기경보 단계, "주의→경계" 격상</b> · 보건복지부, 「 <b>신종 코로나바이러스 감염증 중앙사고수습본부</b> 」 설치 - 국립중앙의료원, 신종 코로나바이러스 감염증 대응으로 기능 전환	-
'20.01.28.	확진:4(-) ※미발표	· 최근 14일내 중국 우한 입국자 전수조사 실시 · 지역사회 확산 방지 위해 대응체계 강화 - 지자체별 선별진료소 추가 확대(1.28. 현재 288개 운영) - 1339 상담센터 상담 인력(27명→170명) 추가 확보 - 감염병관리병상 추가 확보 계획 수립(국가지정입원치료병상 29개 병원, 161 병실) - 민간의료기관 신종코로나바이러스 검사 가능 하도록 기술과 자료 제공 - 신종 코로나바이러스감염증 대비 어린이집 등 대응요령 배포 · WHO 신종코로나바이러스 감염증 위험 수위 '보통→높음'으로 조정	· 보건소(25개), 시립병원(4개) 선별진료소 운영 · 격리병상 7개 상시 가동 준비 · 중국동포 밀집지역 임시 신고·지정 센터 지정 · 예방 등 시민 집중 홍보 안내 강화
'20.01.30.	확진:6(+2) 확진:4	· 신종 코로나바이러스 추가 환자 2명 확인, <b>첫 2차 감염 사례 발생</b> - 우한 방문 후 귀국(32세 남자 한국인), 세 번째 확진자 접촉자(56세 남자 한국인) · 문재인 대통령 주재 「신종 코로나바이러스 감염증 대책 종합점검회의」 개최 - 검역인력 확충, 보건소 기능 감염병 중심으로 전환, 격리 시 보상 등 범부처 총력 대응 · 민간 협력으로 진단 빠른 '실시간유전자 증폭검사' 구축·검증·평가 완료 - real time RT-PCR, 1회 검사로 확진, 6시간 이내 결과 확인 가능 - 1.31.부터 전국 18개 보건환경연구원에서 검사 실시 · 의료기관 DUR, ITS를 통한 환자 해외 여행력 확인 - DUR(의약품안전사용서비스), ITS(해외여행력 정보 제공프로그램)	· 중국 우한시 입국자 208명 전수 조사 진행 · 관광 위기관리TF 체계 구성 · 서울시, 신종코로나바이러스 감염증 상황 매일 유튜브 생방송 실시 · 서울시 소방재난본부, 신종코로나바이러스 의심환자 이송지 <b>원반 확대 운영</b>
'20.01.31.	확진:11(+5) ※미발표	· <b>우한교민 368명 1차 입국</b> , 유증상 18명 · 질병관리본부 확진자 역학조사 경과발표, 접촉자 자기격리 및 심층조사 시행 · "신종 코로나바이러스 대응 실험실 생물안전 잠정기준" 안내 · 보건소 선별진료서 이동형 X-ray 장비 구매 188억원 지원 · 중앙사고수습본부, 확진자의 확인되지 않은 개인정보 확산 사건 수사 의뢰 · WHO 현지시각 1.30. " <b>국제보건위기상황</b> " 선포	· 선별진료소 58개소 확대 - 시립병원 4개소 추가 - 서울의료원 응급실 유증상 전용응급실로 전환 - 이동 선별진료소 7개 설치 지원 · 역학조사단 4→11명 확대 · 검사가능 강화

코로나19 발생 현황 및 정부 대응 요약

일자	국내 발생	정부	서울시
'20.02.01.	확진:12(+1)	<ul style="list-style-type: none"> <li>· 중앙사고수습본부 회의 관계부처 합동 확대 개편</li> <li>- 중국 유학생, 여행자, 근로자 등 관련 방역 관리방안 범부처적 안건 논의</li> <li>· <b>우한교민 333명 2차 입국</b>, 유증상자 7명, 국립의료원 이송</li> <li>· 마스크와 손소독제 매점·매석 금지하는 고시가 법제처 검토 완료</li> </ul>	
	※미발표		
'20.02.02.	확진:15(+3)	<ul style="list-style-type: none"> <li>· 중앙사고수습본부, 전국 선별진료소 288개→532개로 대폭 확대</li> <li>· 1339 상담인력 (1.31.)38명→126명(2.1.)→188(2.4.) 계획</li> <li>· 우한입국 교민 총 701명 검체 채취 검사, 1차 입국자 1명 확진</li> <li>- 경찰인재개발원(아산)에 520명, 국가공무원인재개발원(진천)에 156명 입소</li> <li>- 입국일로부터 14일간 격리, 종료 후 한 차례 더 진단검사 시행</li> </ul>	
	※미발표		
'20.02.03.	확진:15(-)	<ul style="list-style-type: none"> <li>· 중앙사고수습본부 본부장(차관→장관)주재로 격상</li> <li>· <b>중국 후베이성에서 입국하는 모든 외국인 입국 제한조치(2.4.0시부터)</b></li> <li>· 제주 무사증입국제도 일시 중단</li> <li>· 중국 전용 입국장 별도 설치, 특별입국절차 진행</li> <li>- 특별입국절차: 중국에서 입국하는 모든 내외국인 거주지, 실연력처 확인 후 입국 허용</li> <li>· 밀접접촉자, 일상접촉자 구분 폐지, '접촉자' 전원 자가격리 조치</li> <li>· 중국 유입 추정 9명, 일본 확진자 접촉 1명, 국내 2차 감염 5명</li> </ul>	<ul style="list-style-type: none"> <li>· 서울시, 소상공인 피해 최소화</li> <li>- 기금 자금 5,000억원 지원</li> <li>- 금리 0.5%p인하 등</li> <li>- 관광객 집중지역 방역소독</li> <li>· <b>대외협력기금 2억원 지원</b></li> <li>- 우한교민 격리 주변 지역 의약품 지원</li> </ul>
	※미발표		
'20.02.04.	확진:16(+1)	<ul style="list-style-type: none"> <li>· 신종코로나바이러스 진단시약 긴급사용 승인, 의료기관까지 검사 확대</li> <li>- 지역사회 확산 방지, 조기 진단위해 2.7.부터 민간 의료기관에서 검사 가능</li> <li>· 1339, 129, 공단 상담센터 등 유관기관 포함 총 596명 상담 배치</li> <li>· 우한지역 입국자 명단 서울시 송부, 소재 및 위치 파악 전수조사 협업</li> <li>· 집단시설다중이용시설 등 대응지침 배포</li> <li>- 중국 전 지역 다녀온 직원 및 이용자 14일간 업무 배제, 등원 중단 권고</li> <li>- 전 부처의 집단시설 및 다중이용시설에 적용</li> <li>· 16번째 환자, 태국 여행 후 확진(태국 정부 확진자 관련 자료 공유 요청)</li> </ul>	<ul style="list-style-type: none"> <li>· 지하철 버스, 택시 감염 예방 본격 돌입</li> <li>- 대중교통 대대적 방역</li> <li>· <b>DDP 예방을 위한 특별방역</b></li> <li>- 방역 매주 실시</li> <li>- 열화상 카메라, 세정제 등 배치</li> </ul>
	※미발표		
'20.02.05.	확진:19(+3) 완치:1(+1)	<ul style="list-style-type: none"> <li>· 2번째 환자, 확진자 중 처음 퇴원</li> <li>· 질병관리본부, 신종코로나바이러스 감염증 환자 바이러스 분리 성공</li> <li>- 신종 코로나바이러스 한국 분리주 이름: BetaCoV/Korea/KCDC03/2020</li> <li>- 유전정보 공개, 백신·치료제 개발 등을 위해 과학계와 공유</li> <li>· 국립보건연구원, 신종코로나바이러스 치료제 및 백신개발 연구 착수</li> <li>· 중앙사고수습본부 유관부처와 마스크 수급 대책 마련</li> <li>· 국민 정보 제공 위해 '신종 코로나바이러스 감염증' 전용 홈페이지 개설</li> <li>- 신종코로나바이러스 마이크로페이지, ncov.mohw.go.kr</li> <li>- 일일 브리핑, 환자 현황 및 이동경로, 팩트 체크, 대응지침, 홍보자료 등 신속 제공</li> <li>· 확진자 개인정보 유출, 일본 직원 사칭에 대한 수사 의뢰</li> </ul>	<ul style="list-style-type: none"> <li>· 외국인 밀집지역 식료품업소 802곳 집중점검, 확산 차단</li> <li>- 3개 시장 75명 투입, 선제적 점검</li> <li>- 야생동물 등 취급여부 점검</li> <li>- 1개 시장 방역·소독 실시</li> </ul>
	확진:7		
'20.02.06.	확진:23(+4) 완치:2(+1)	<ul style="list-style-type: none"> <li>· 중앙사고수습본부 국무총리 임석 하에 본부장 주재로 코로나 대응 논의</li> <li>· 마스크·손소독제 등 수급안정화 위해 긴급수급 조정조치 발동</li> <li>- 마스크·손소독제 생산, 도매업자 출하·판매시 정부 신고 의무 부여</li> <li>· 정부, 민간후원 연계, 마스크 15만개 노인맞춤 돌봄서비스 수행기관 후원</li> <li>· 인천국제공항 검역 강화, 유증상자 4단계 고강도 검역체계 가동</li> <li>- 검역조사→선별진료→시설격리→진단검사, 확장형 검역 시스템 최초 가동</li> <li>· 신종코로나바이러스감염증 사례정의 확대(대응절차 5번 개정), 검사기관 확대</li> <li>· 첫번째 확진자(35세 여자, 중국인), 퇴원</li> </ul>	<ul style="list-style-type: none"> <li>· 신종코로나 확산 방지, 131개 대학로 소극장, 71개 문화시설 특별방역</li> <li>· 확진자 다중이용시설 이동 동선 지도 서비스 제공 준비</li> <li>· 확산 방지 위한 개선방안 중앙정부에 지속 건의</li> <li>- 7개 건의 5개 반영, 2개 추진중</li> </ul>
	확진:10		
'20.02.07.	확진:24(+1) 완치:2(-)	<ul style="list-style-type: none"> <li>· 신종코로나바이러스감염증 진단 검사 대상 확대, 의사환자 검사비 지원</li> <li>- 중국 방문 후 유증상자, 의사소견에 따라 신종코로나바이러스감염증 의심되는자</li> <li>- 확진자·의사환자로서 진단받은 경우 검사비용에 한해 지원</li> <li>· 선별진료소 556개소로 확대, 1일 검사 가능 건수 3천여건 정도</li> <li>· 위험성 큰 집단 대상 우선순위 평가하여 검사대상 확대 계획</li> </ul>	<ul style="list-style-type: none"> <li>· 서울시, 격무시설 2.8부터 운영</li> <li>- 자가격리자 중 독립생활 어려운자 대상</li> <li>- 서울시 인재개발원 활용</li> </ul>
	※미발표		



코로나19 발생 현황 및 정부 대응 요약

일자	국내 발생	정부	서울시
'20.02.08.	확진:24(-) 완치:2(-)  ※미발표	<ul style="list-style-type: none"> <li>· 중앙사고수습본부 17개 시도와 확산 방지 대책 논의                     <ul style="list-style-type: none"> <li>- 시도별 시설·병상·인력 등 운영계획 논의</li> </ul> </li> <li>· 입원 또는 격리자 생활지원 위해 법률 근거 관계부처 협의·확정                     <ul style="list-style-type: none"> <li>- 「신종감염병중후군 및 중동호흡기증후군(MERS) 발생에 따른 유급휴가비용 및 생활지원비 지원금액」 고시 협의를 거쳐 최종 확정</li> <li>- 14일 이상 격리된 경우, 4인 가구 기준 월 1,230,000원 지급</li> <li>- 유급휴가 제공한 경우 사업주에게 유급휴가비용 지급</li> </ul> </li> <li>· 집단시설·다중이용시설 표준 소독 수행 지침, 각 부처와 지자체 배포</li> <li>· 국내 초기 방역 신속 조치로 다수 경증, 전파 속도 메르스 비해 빠른 편</li> </ul>	
'20.02.09.	확진:27(+3) 완치:3(+1)  ※미발표	<ul style="list-style-type: none"> <li>· 중국 입국자 건강상태 모니터링 '자가진단 앱' 사용 사후관리 강화                     <ul style="list-style-type: none"> <li>- 2.10.~11. 시범운영, 2.12. 이후 시행</li> </ul> </li> <li>· 지자체 총력 동원 태세, 보건소 방역활동 집중 체계 구축</li> <li>· 환자 조기발견 위한 진단검사 물량 대폭 확대 계획                     <ul style="list-style-type: none"> <li>- 2월 말까지, 1일 만 건의 진단검사 가능하도록 확충</li> </ul> </li> <li>· 다수 환자 발생 대비 병상·인력 확보 계획                     <ul style="list-style-type: none"> <li>- (음압)1차 국가지정 198 병상 활용→2차 공공병원 및 군병원, 일반 종합병원 활용</li> <li>- (인력)10개 즉각대응팀→30개, 역학조사관 처우개선 및 채용방식 개선</li> <li>- (치료)국립중앙의료원 주관 "중앙임상TF", 표준적 치료방법 권고안 수립</li> </ul> </li> </ul>	
'20.02.10.	확진:27(-) 완치:4(+1)  ※미발표	<ul style="list-style-type: none"> <li>· 한시적 국내 크루즈선 입항 금지                     <ul style="list-style-type: none"> <li>- 크루즈 다이아몬드프린세스호 336명 중 70명 양성(2.9. 기준)</li> </ul> </li> <li>· 11번째 환자, 증상 호전, 검사 2회 연속 음성 확인, 퇴원</li> </ul>	· 자가격리자 8명, 서울시 인쇄 개발원 입소
'20.02.11.	확진:28(+1) 완치:4(-)  ※미발표	<ul style="list-style-type: none"> <li>· <b>중국 외 홍콩·마카오 오염지역 지정, 검역 강화</b> 밝힘</li> <li>· 중앙사고수습본부 중국 외 환자 발생 6세 지역, 여행 최소화 권고                     <ul style="list-style-type: none"> <li>- 외교부 중국 후베이성 철수 권고(3단계), 그 외 중국 지역 여행자제(2단계)</li> </ul> </li> <li>· 중국 외 감염 확인 국가 여행이력 정보 의료기관, 약국에 제공                     <ul style="list-style-type: none"> <li>- 수진자자격조회(건강보험 자격조회), ITS, DUR 통해 제공</li> </ul> </li> </ul>	<ul style="list-style-type: none"> <li>· 서울시, 신종코로나 8개 언어로 상담 안내</li> <li>· 서울시, 공행버스 김화은행 승인</li> </ul>
'20.02.12.	확진:28(-) 완치:7(+3)  확진:10 완치:2	<ul style="list-style-type: none"> <li>· 우한교민 147명 3차 입국, 유증상자 5명 국립중앙의료원 이송                     <ul style="list-style-type: none"> <li>- 14일간 임시 생활시설 국방어학원에 입소</li> </ul> </li> <li>· 대규모 행사나 축제, 시험 등 집단행사 개최 권고 지침 마련·시행</li> <li>· 특별입국절차 적용지역 확대(홍콩, 마카오), 자가진단 앱 설치</li> <li>· WHO 신종 코로나 바이러스 이름 <b>"COVID-19"</b> 명명                     <ul style="list-style-type: none"> <li>- CO: 코로나, VI:바이러스, D: 질환, 19: 2019 의미</li> </ul> </li> <li>· 3번째, 8번째, 17번째 환자 증상 호전 및 2회 검사 음성, 퇴원</li> <li>· 국내 분리 한 신종코로나바이러스 분양, 진단·치료·백신 개발 적극 활용</li> </ul>	<ul style="list-style-type: none"> <li>· 환경대처(검체) 조사계획                     <ul style="list-style-type: none"> <li>- 확진자 동선 6개소 긴급점검</li> <li>- 향후, 확진자 동선 내 다중 이용시설 조사 확대</li> </ul> </li> </ul>
'20.02.13.	확진:28(-) 완치:7(-)  ※미발표	<ul style="list-style-type: none"> <li>· 코로나19, 지자체 중심의 자가격리 관리 강화, 격리시설 확대                     <ul style="list-style-type: none"> <li>- 2.3일 15개 시·도 17개소 766실 → 2.12일 16개 시·도 19개소 864실</li> </ul> </li> <li>· 진단 시약 생산 확대, 검사기관 확충, 1일 5천명 수준 검사 수행                     <ul style="list-style-type: none"> <li>- 검사기관: 질병관리본부, 보건환경연구원+민간기관 46개</li> </ul> </li> <li>· 중앙임상TF, 코로나19 임상연구 기반 진료권고안 발표</li> </ul>	<ul style="list-style-type: none"> <li>· 코로나19로 어려움 겪고 있는 시민에 생필품, 주거비, 생계비(서울형 긴급복지) 지원</li> <li>· 피해 회복능가 지원 캠페인</li> </ul>
'20.02.15.	확진:28(-) 완치:9(+2)  ※미발표	<ul style="list-style-type: none"> <li>· 우한교민 1차 입국자 366명(확진자 2명 제외) 퇴소                     <ul style="list-style-type: none"> <li>- 퇴소 전 증상 발생 대처요령, 건강관리, 단기숙소 및 일차 등 교육</li> <li>- 희망 지역에 따라 5개 권역별 분산하여 이동 예정</li> </ul> </li> <li>· 2.17.부터 입원·격리자들 생활비지원 및 유급휴가비 지원 접수</li> <li>· 코로나19 확진자 및 격리자 등 심리지원                     <ul style="list-style-type: none"> <li>- 「코로나19 통합심리지원단」에서 1.29.부터 심리지원 실시</li> <li>- 국가·영남트라우마센터, 국립정신의료기관 유선 상담, 고위험군 선별 치료 연계</li> </ul> </li> <li>· 7번째, 22번째 환자 증상 호전, 검사결과 2회 연속 음성, 퇴원</li> </ul>	<ul style="list-style-type: none"> <li>· 2.14. 관광시장 조기 회복 중 합대책 발표</li> <li>· 2.14. 코로나19 극복 위한 관광업계 긴급회의 개최</li> </ul>
'20.02.16.	확진:30(+2) 완치:9(-)  ※미발표	<ul style="list-style-type: none"> <li>· 국내 확진자 역학적 특성 분석 결과 발표                     <ul style="list-style-type: none"> <li>- 해외 유입사례(57.1%), 국내 감염사례(35.7%), 전파 경로 조사중(7.1%)</li> <li>- 임상 증상 경미 또는 비특이적, 발열, 인후통 호소가 각 32.1%로 가장 많음</li> <li>- 입원 후 영상검사상 폐렴을 보인 환자는 64.3%</li> </ul> </li> </ul>	

코로나19 발생 현황 및 정부 대응 요약

일자	국내 발생	정부	서울시
'20.02.16.	확진:30(+2) 완치:9(-)	<ul style="list-style-type: none"> <li>· 의사 소견에 따른 진단검사 확대, 환자 조기발견, 사회 감시체계 구축</li> <li>· 의료기관의 감염 예방과 취약시설(요양시설·병원) 보호 조치 강화</li> <li>· 지자체 자가격리자 업무 전담관리, 접촉자 격리 시설 23개소, 872실 확대</li> <li>· 유·초·중등학교 개학 대비 방역 강화 계획</li> <li>· 중국 입국 유학생 7만여 명 14일 자가격리 등 보호·관리 방안 논의</li> <li>· 고용노동부, 사업장 방역 및 어려움 겪는 사업장 고용안정 적극 지원</li> </ul>	
	※미발표		
'20.02.17.	확진:30(-) 완치:10(+1)	<ul style="list-style-type: none"> <li>· 요양병원 대상 중국 등 여행력 있는 종사자·간병인 실태조사                             <ul style="list-style-type: none"> <li>- 전국 1,470여 개 요양병원(2.17.~2.18.) 여행이력, 업무배제, 폐렴환자 여부 등 점검</li> </ul> </li> <li>· 호흡기 감염병 관련 감시체계, 인플루엔자 및 호흡기바이러스 감염 증 병원체 감시체계 코로나19 검사 추가 실시, 참여 기관 확대</li> <li>· 코로나19 치료제 및 백신 개발 긴급 연구과제 공모 시작</li> <li>· 중국인 유학생 관리 및 지원 등, 대학 체계적 관리 지침 배포</li> <li>· 한·일 보건부 장관, 코로나19 상호협력 다짐                             <ul style="list-style-type: none"> <li>- 일본 다이아몬드 프린세스호 내 체류 중인 우리 국민 대한지원, 이송방안 협의</li> <li>- 코로나19 양국 현황 및 방역대책 정보 공유, 향후 협력방안 논의</li> </ul> </li> <li>· 28번째 환자 완치하여 퇴원</li> </ul>	<ul style="list-style-type: none"> <li>· 서울시, 코로나19에 따른 혈액수급난에 긴급혈액 나서</li> <li>· 찾동 방문간호사, 복지플러스 총 3,208명 확산예방 총력                             <ul style="list-style-type: none"> <li>- 관광숙박업소 1,403개 전수조사</li> <li>- 취약계층 수시 모니터링</li> <li>- 취약계층 마스크, 세정제 전달, 감염예방 교육 실시</li> </ul> </li> <li>· 방역조사 안전 '클린존 마크'</li> </ul>
	확진:12 완치:3		
<b>stage 2_대구·경북 중심 지역사회 전파 확인</b>			
'20.02.18.	확진:31(+1) 완치:12(+2)	<ul style="list-style-type: none"> <li>· <b>31번째 환자 발생</b>(59년생, 대구), 외국 방문 이력 없음</li> <li>· 12번째, 14번째 환자 증상 호전으로 격리해제, 퇴원</li> <li>· 전국 3만7000여 개소 어린이집에 방역물품 구입비 65억 6200만원 지원                             <ul style="list-style-type: none"> <li>- 어린이집 마스크, 손소독제 구입 지원</li> </ul> </li> </ul>	<ul style="list-style-type: none"> <li>· 서울시, 코로나19 지역경제 피해 최소화 대응체제 가동                             <ul style="list-style-type: none"> <li>- 안심클린시장 운영, 피해 기업 지원 등</li> </ul> </li> </ul>
	※미발표		
'20.02.19.	확진:51(+20) 완치:16(+4)	<ul style="list-style-type: none"> <li>· 확진자 20명, 18명 <b>대구·경북</b>, 15명 31번째 확진자(<b>신천지</b>) 연관                             <ul style="list-style-type: none"> <li>- 선별진료소 거침없이 3차 의료시설 직행, 대구·경북 지역 내 다수 응급시설 폐쇄</li> <li>- 당일 기점으로 국내 확진자 수 폭증 시작</li> </ul> </li> <li>· 코로나19에 따른 운영 어려움 의료기관 건강보험 급여비 조기지급 특례 시행                             <ul style="list-style-type: none"> <li>- '15 메르스때도 시행한바 있으며, 청구확인만 거쳐 10일 이내 90% 조기 지급</li> </ul> </li> <li>· <b>일본 크루즈선 7명 이송</b>, 14일간 임시생활시설 격리 생활 시작                             <ul style="list-style-type: none"> <li>- 우리국민 6명, 일본인 배우자 1명 총 7명</li> <li>- 김포공항 검역 후, 국립인천공항검역소 중앙검역의료지원센터 격리 생활 시작</li> </ul> </li> <li>· 보건복지부, 대한병원협회, 중소병원협회 등 6개 의료계 협조 요청</li> <li>· 6번째, 10번째, 16번째, 18번째 환자 완치되어 퇴원</li> </ul>	<ul style="list-style-type: none"> <li>· <b>성동구 주상복합아파트 관련 확진자 첫 발생</b></li> <li>· 서울시, 코로나19 확산 방지 위한 공영차고지 방역소독                             <ul style="list-style-type: none"> <li>- 서울시 관리 29개 공영차고지 내 주차장 주1회 소독</li> <li>- 천만 시민과 운전자 감염 예방</li> </ul> </li> </ul>
	확진:13 완치:5		
'20.02.20.	확진:104(+53) 완치:16(-) 사망:1(+1)	<ul style="list-style-type: none"> <li>· <b>최초 사망자(청도 대남병원 관련)</b> 발생, 신규 확진자 대부분 대구·경북 지역</li> <li>· 정부 대구시에 즉각대응팀 19명, 중앙사고수습본부 6명 등 현지 파견                             <ul style="list-style-type: none"> <li>- 현재 선별진료소 8개 추가(14→22개소), 공중보건의 24명 추가 배치 예정</li> </ul> </li> <li>· <b>지역사회 전파 확인</b>, 진단기관 46개→77개 추가 확대</li> <li>· 서울지역 확진자, 선별진료소 세차례 방문했으나 검사 거부</li> <li>· 제주 지역 대구 휴가다녀온 군인 확진 판정</li> <li>· 코로나19 대응지침 지자체용 개정(제6판), 0시부터 적용                             <ul style="list-style-type: none"> <li>- 의료진 환자 의사·해외여행 경력 관계없이 의심될 경우 적극 검사 시행</li> </ul> </li> <li>· 코로나19 손실보상심의위원회 구성                             <ul style="list-style-type: none"> <li>- 감염예방법에 따라 손실 보상 구체적 기준 등 심의·의결 예정</li> </ul> </li> </ul>	<ul style="list-style-type: none"> <li>· 코로나19 피해 관광업계 대상 특별자금 지원 현장 설명회</li> </ul>
	※미발표		
'20.02.21.	확진:204(+100) 완치:17(+1) 사망:2(+1)	<ul style="list-style-type: none"> <li>· 제주, 충청북도, 충청남도, 경상남도 최초 확진자 발생</li> <li>· 대구·경북 지역 병상 확보 노력                             <ul style="list-style-type: none"> <li>- 현재 음압 9개 병원 50병실 확보, 향후 공공병원 및 민간병원 병상 확보</li> </ul> </li> <li>· 신천지 대구교회 신도 코로나19 전수 검사 실시 예정                             <ul style="list-style-type: none"> <li>- 검사수행 민간 의료기관 4개소 추가 지정, 공중보건의 24명 추가 배치</li> </ul> </li> <li>· 청도 지역 코로나19 확산 방지를 위한 격리 및 검사 실시</li> <li>· <b>정부, 「범정부특별대책지원단」 구성·운영</b> <ul style="list-style-type: none"> <li>- 보건복지부, 행정안전부, 환경부, 경찰청 등 10개 기관 참여</li> </ul> </li> <li>· 국립중앙의료원, 국군대전병원 등 코로나19 전담병원 운영 준비</li> <li>· 대구지역 전체 학교, 3월 1주 개학연기 협의 완료</li> <li>· '코로나19 중앙임상TF'를 '신종감염병 중앙임상위원회'로 확대</li> </ul>	<ul style="list-style-type: none"> <li>· <b>은평성모병원 관련 서울시 확진자 최초 발생</b></li> <li>· 서울시 인재개발원 내 코로나19 격리자 8명, 21일 퇴소</li> <li>· 서울시, 의심증상 시민까지 확대하여 지역감염 차단 노력</li> <li>· 간강추위계층 복지시설 방역관리 총력</li> <li>· 중국입국 유학생 픽업·임시거주공간·모니터링 전방위 지원</li> </ul>
	확진:19 완치:6		

코로나19 발생 현황 및 정부 대응 요약

일자	국내 발생	정부	서울시
'20.02.22.	확진:433(+229) 완치:18(+1) 사망:2(-) ※미발표	<ul style="list-style-type: none"> <li>· 대구지역 신천지 신도 명단(약 9,336명) 모두 확보                             <ul style="list-style-type: none"> <li>- 9,336명 중 1,261명(13.5%) 유증상 응답</li> <li>- 2.7. 1차, 2.14. 2차 발병 추정, 종교 모임 내 지속 전파 시사</li> </ul> </li> <li>· 청도 대남병원 종사자 및 환자 전수조사 진행 중                             <ul style="list-style-type: none"> <li>- 현재까지 256명 중 111명 확진(사망자 2명 포함, 의료진 9명, 환자 102명) 확인</li> </ul> </li> </ul>	
'20.02.23.	확진:602(+169) 완치:18(-) 사망:6(+4) ※미발표	<ul style="list-style-type: none"> <li>· 코로나19 전국 확산 가능 대비, <b>위기경보 단계, "경계→심각" 격상</b> <ul style="list-style-type: none"> <li>- 질병관리본부 '위기평가회의' 통해 보건복지부 장관 발령 통해 적용</li> <li>- 해외 유입차단, 환자 발견 및 접촉자 격리 정책, 지역사회 확산 최소화 전략 추진</li> </ul> </li> <li>· <b>중앙사고수습본부, 국무총리 본부장 중앙재난안전대책 본부로 격상</b></li> <li>· 대구, 경북 청도 지역 '감염병 특별관리지역' 집중 관리                             <ul style="list-style-type: none"> <li>- 대구지역 최소 2주간 자율 외출 자제, 이동 제한, 증상자 신속 검사</li> <li>- 빠른 치료 위한 전담병원 병상·인력 확보 계획</li> </ul> </li> <li>· 지역별 코로나19 병상·인력 확보 및 단계별 활용계획 수립                             <ul style="list-style-type: none"> <li>- 중증환자 음압병상, 경증환자 전담병원 등 병상·인력 확보 계획</li> </ul> </li> <li>· 경주시 40대 남성 자택서 숨진 채 발견, 일상 감염자 중 최초 사망 발생</li> <li>· 서울 은평성모병원 사례 중심 조사 진행중                             <ul style="list-style-type: none"> <li>- 해당 병원 내 2명의 확진자 발생</li> </ul> </li> <li>· 복지부 장관, 대구·경북 의료계 단체장과 긴급 간담회 개최</li> </ul>	
'20.02.24.	확진:833(+231) 완치:22(+4) 사망:8(+2) ※미발표	<ul style="list-style-type: none"> <li>· 청도 대남병원 정신병원 한층 전원 확진판정(113명)</li> <li>· 서울 은평성모병원 간병인 근무자 확진 판정</li> <li>· 대구, 경북지역 지역사회 확산 방지 대책 적극 실시 중                             <ul style="list-style-type: none"> <li>- 2.24.09시 기준, 대구 지역 환자 446명, 경북지역 환자 186명</li> <li>- 대구지역 코로나19 확산 방지 위한 의료인 봉사자 모집</li> </ul> </li> <li>· <b>전국 모든 유·초·중등학교 개학 연기(3.1.→3.9.)</b></li> <li>· 개인정보 유출·확산 엄중 대처</li> </ul>	<ul style="list-style-type: none"> <li>· <b>서울시 7대 선제적 대응책 기동</b></li> <li>· 코로나19 피해 지하도상가 소상공인 관리비 감면</li> <li>· 코로나19 공공일자리 총 1,700개 참여자 모집</li> <li>· 코로나19관련 서울시 인준판리위원회</li> <li>· 1회용품 한시적 사용 허용</li> </ul>
'20.02.25.	확진:977(+144) 완치:22(-) 사망:11(+3) ※미발표	<ul style="list-style-type: none"> <li>· 대구·경북 지역 병상·인력, 선별진료소, 진단 검사 물량 지속 확충</li> <li>· 중앙재난안전대책본부, 전국 신천지 교회 신도 명단 협조 받기로 합의</li> <li>· 코로나19로 운영상 어려움 겪고 있는 의료기관 지원                             <ul style="list-style-type: none"> <li>- 급여 조기 지급 특례, 인력·시설 신고 유예, MRI 집중심사 시기 연기 등</li> </ul> </li> <li>· 코로나19로부터 안전한 '국민안심병원' 운영                             <ul style="list-style-type: none"> <li>- 호흡기질환이 아닌 환자들이 안심하고 진료받을 수 있는 '국민안심병원' 지정</li> </ul> </li> <li>· 전국 정신건강의학과 폐쇄 병동 대상 실태조사 실시                             <ul style="list-style-type: none"> <li>- 종사자 여행 이력, 업무 배제, 입원 환자 폐렴 증상 여부 등</li> </ul> </li> <li>· 국민, 고위험군, 유증상자, 코로나19 유행지역 관련 대국민 행동 수칙 배포</li> <li>· 코로나19 총력 위한 공공 2부제 일시 중단</li> <li>· 1회용품 규제 제외 적용, 지자체별 탄력적 운용 통보</li> </ul>	<ul style="list-style-type: none"> <li>· <b>'은평성모병원대책본부' 구성(총 40명, 전원 검사 및 병원 내 집중구역 등 감염 차단 조치)</b></li> <li>· <b>코로나19 관련 종교계 지도자 긴급회의</b></li> <li>· <b>신천지예수교 267개소 점검 188개 폐쇄지역 집회금지 명령</b></li> <li>· <b>확인불가 66개소 합동점검</b></li> <li>· <b>재보 등을 통한 주·적 한동점점 폐쇄시설 집회·종교활동 적발 시 법적 조치</b></li> <li>· <b>집회금지 위반 범투본 고발조치</b></li> </ul>
'20.02.26.	확진:1,261(+284) 완치:24(+2) 사망:12(+1) ※미발표	<ul style="list-style-type: none"> <li>· 대구시 3.1.까지 전담병원 외 인근 지역병상 포함 총 1,600개 병상 확보                             <ul style="list-style-type: none"> <li>- 입원 대기 사례 발생하지 않도록 인력확충, 병상 가동 가속화 방안 논의</li> </ul> </li> <li>· 대구 의료인 봉사자 현 205명 지원                             <ul style="list-style-type: none"> <li>- 의사 11명 간호사 100명 간호조무사 32명, 임상병리사 22명, 행정직 등 40명</li> </ul> </li> <li>· 신천지 약 21만 2000명 전체 신도 명단 확보, 지자체와 전달</li> <li>· 행사·다중이용시설·소독 등 지침 개정 및 시행</li> <li>· 1차 '국민안심병원' 91개 의료기관 지정                             <ul style="list-style-type: none"> <li>- 호흡기 환자 병원 방문·입원 모든 진료 과정, 다른 환자와 분리 진료 병원</li> <li>- 4개 상급종합병원, 68개 종합병원, 19개 병원 신청</li> </ul> </li> <li>· 코로나19 밀접접촉 방지 위한 유연근무제 활용</li> <li>· 전국 어린이집 휴원 실시(2.27.~3.8.)</li> <li>· 마스크 수출제한 조치 및 공적 판매처 출고 의무화 오늘부터 시행</li> <li>· 경기도 고양시, 최초 '드라이브-스루' 방식의 검사 시작                             <ul style="list-style-type: none"> <li>- 차에 탄 채로 검사 받는 것으로, 10분 만에 검체 채취 완료</li> </ul> </li> <li>· 코로나 3법 국회 본회의 통과, 감염병 검사·입원 거부시 처벌                             <ul style="list-style-type: none"> <li>- 「감염병의 예방 및 관리에 관한 법률」· 「검역법」· 「의료법」</li> </ul> </li> </ul>	<ul style="list-style-type: none"> <li>· 은평성모병원에 이어 <b>서울지하철 병원 상계백병원 코로나 확진자 발생</b></li> <li>· 서울시, 코로나19 확산 방지 위해 도심내 집회 제한 강화                             <ul style="list-style-type: none"> <li>- 제한장소 서울역, 효자동삼거리까지 확대</li> </ul> </li> </ul>

코로나19 발생 현황 및 정부 대응 요약

일자	국내 발생	정부	서울시
'20.02.27.	확진:1,766(+505) 완치:26(+2) 사망:13(+1)	<ul style="list-style-type: none"> <li>· 질병관리본부, 코로나19 바이러스 유전자 분석 “의미있는 변이 발견 못해”</li> <li>· 중앙임상위원회, 코로나19 중증도에 따른 효율적 의료자원 운영 필요</li> <li>· 경북지역 음압병상 26개, 전남 총 811병상 확보 계획</li> <li>· 대남병원 치료중인 정신질환자 국립정신건강센터 이송</li> <li>· 대구시 의료기관 건강보험 선(先) 지급 특례 지원 시행</li> <li>· 2.27. 기준 총 127개 ‘국민안심병원’ 지정</li> <li>· 코로나 19 파견 의료인력 지원·운영 지침(안) 마련</li> <li>· 국방부, 코로나19 의료 및 검역지원, 병상 및 시설 기여 등 동참</li> <li>· 외교부, 우리 국민 입국 제한 또는 여행 제한 조치 외교력 적극 투입 대응</li> <li>· 사회복지시설 휴관 권고 및 돌봄 공백 대응계획</li> </ul>	<ul style="list-style-type: none"> <li>· 코로나19 확산대비 광화문세종대로 집회차막 철거</li> <li>· 서울시, 종교시설 방역강화 위한 예산 긴급지원</li> </ul>
	확진:59 완치:9		
'20.02.28.	확진:2,337(+571) 완치:27(+1) 사망:16(+3)	<ul style="list-style-type: none"> <li>· 국립보건연구원, 코로나19 대응 위한 민-관 협력 백신·치료 개발 추진</li> <li>· ‘자동차 이동형(Drive Thru) 선별진료 모범사례 표준운영모형 마련</li> <li>· 신천지 전체 국내 신도 194,781명 중 53.7% 확인, 유증상 1.4%</li> <li>· 청도 대남병원 코로나 19 확진자 60명, 국립정신건강센터 등으로 이송</li> <li>· 코로나19 긴급 대응 위한 재난 관련 기금 사용 활성화</li> <li>· 2.28. 기준 총 174개 ‘국민안심병원’ 지정</li> </ul>	<ul style="list-style-type: none"> <li>· <b>성동구 주상복합아파트 관련 집단발생 확진 증가</b></li> <li>· 서울시 신천지 28,317명 전수 조사, 유증상 217명, 고위험군 3,545명</li> <li>· 서울의료원 코로나19 전담병원 전환</li> <li>· 서울시와 일부 민간병원 음압 병상 부족사태 대응</li> <li>· 코로나19 피해자원 위해 공공상가 임대료 6개월간 50% 인하</li> <li>· 서울 지하철 총력다해 코로나 19 확산 방지</li> <li>· SNS 코로나19 응원 캠페인</li> </ul>
	확진:65 완치:9		
'20.02.29.	확진:3,150(+813) 완치:30(+3) 사망:17(+1)	<ul style="list-style-type: none"> <li>· 대구 893개 병상 사용중, 3.5.까지 1,000여개 병상 확보 예정</li> <li>- 검사 인력: 공중보건의 165명, 간호인력 10명 지원/군 운전인력 61명 지원</li> <li>- 전담병원 인력: 의사 50명, 간호인력 68명, 방사선사 2명, 임상심리사 2명</li> <li>· 경북지역 전담병원 지정, 환자 소개로 950병상 확보</li> <li>- 검사 인력 의사 9명, 청도 대남병원에 간호인력 46명 지원</li> <li>· 신천지 전수 조사 88.1% 완료, 1.9%(3,381명) 유증상</li> </ul>	-
	※미발표		
'20.03.01.	확진:3,736(+586) 완치:30(-) 사망:18(+1)	<ul style="list-style-type: none"> <li>· 확진자 중 대구 2,569명, 경북 514명, 경기 84명, 서울 82명 등</li> <li>· 중앙방역대책본부, <b>사회적 거리두기</b> 실천 당부</li> <li>· 건강취약계층 외출 자제, 마스크 착용 등 철저히</li> <li>- 65세 이상자, 만성질환자, 임산부 등</li> <li>· 국민안심병원 214개 지정</li> </ul>	-
	※미발표		
'20.03.02.	확진:4,212(+476) 완치:31(+1) 사망:22(+4)	<ul style="list-style-type: none"> <li>· 보건복지부, 2020년 업무계획 발표, 신종 감염병 등 공중보건 위기대응체계 고도화 등 밝힘</li> <li>- ▲감염병 위기 대응체계강화, ▲신속대응위한 현장 중심 추진체계 확충, ▲주요 감염병 예방·상시 관리 강화, ▲코로나19 사후 평가 및 과제 지속 발굴 등</li> <li>· 대구·경북 경증환자 위한 <b>생활치료센터 운영 시작</b>(대구1 센터 개소)</li> <li>· 대구·경북 등 진료·방역 종사 의료인의 보호장구 지속 지원, 확대</li> </ul>	<ul style="list-style-type: none"> <li>· 서울시, ‘차량이동 선별 진료소’ 4개소 운영</li> <li>· ‘보건소 선별진료소’ 50개로 확대</li> <li>· 박원순 시장, ‘<b>사회적 거리두기</b>’ 적극 동참 제안</li> <li>· 은평성모병원, 서울제할 병원 지속 조치</li> </ul>
	확진:92 완치:13		
'20.03.03.	확진:4,812(+600) 완치:34(+3) 사망:28(+6)	<ul style="list-style-type: none"> <li>· 대구 신천지 전수조사 49.6% 완료, 양성판정률 62%</li> <li>· 코로나19 대구 진단검사 우선순위 변경 ‘신천지신도→일반시민’</li> <li>· 대구1 생활치료소 경증 확진자(138명) 입소 시작</li> <li>· 환자 중증도 따라 분류하여 병상 배정, 입원치료 병상 지속 확보</li> <li>· 중대본 1차 손실보상위원회 회의 개최(2.17.구성)</li> <li>· 대구 취약계층 돌봄 공백 발생, 긴급돌봄서비스 지원단 모집</li> <li>· (해외)이탈리아 확진자 2,036명, 사망자 52명 증가, 이란 총 확진자 2,336명, 사망자 77명 등 <b>해외 확진자 증가 추세</b></li> </ul>	<ul style="list-style-type: none"> <li>· 서울시 개학연기에 따른 돌봄공백, 긴급돌봄 지원</li> <li>· 취약계층 마스크 20만 개 지원</li> </ul>
	확진:98 완치:15		

코로나19 발생 현황 및 정부 대응 요약

일자	국내 발생	정부	서울시
'20.03.04.	확진:5,328(+516) 완치:41(+7) 사망:32(+4)	<ul style="list-style-type: none"> <li>· 자동차 이동형 선별진료소 표준운영지침 마련 및 배포</li> <li>· 청도 대남병원 코로나19 확진 정신질환자 102명 상황                             <ul style="list-style-type: none"> <li>- 위중자 33명 국가지정격리병원으로 전원, 29명 국립정신건강센터로 전원, 33명 대남병원에 남아 코로나19 치료</li> </ul> </li> <li>· 청도대남병원 정신병동 환자 첫코로나19 완치, 정신질환자 진료지침 확정</li> <li>· 코로나19 「국민안심병원」 254개 지정</li> <li>· (해외)이탈리아 확진자 2,502명(+446명) 3월 15일까지 학교 폐쇄</li> </ul>	<ul style="list-style-type: none"> <li>· 동대문구 교회·PC방 관련 확진자 첫 발생</li> <li>· 서울시 COVID19 심리지원단 발족</li> <li>· 코로나19 2차 격리시설 서울 영어마을 수유캠프 추가 지정</li> <li>· 대구 장애인 시설 확진자 5명 시립병원 입원 지원</li> </ul>
	확진:99 완치:26		
'20.03.05.	확진:5,766(+438) 완치:88(+47) 사망:35(+3)	<ul style="list-style-type: none"> <li>· 경상북도 봉화군 노인의료복지시설 푸른요양원 47명 집단 확진                             <ul style="list-style-type: none"> <li>- 3.4. 2명 확진 포함 총 49명 확진자 발생</li> </ul> </li> <li>· 경기도 분당제생병원 관련 확진자 첫 발생</li> <li>· 감염병 특별관리지역 경북 경산 추가                             <ul style="list-style-type: none"> <li>- 경북 신천지 신도 확진자 중 절반가량 거주(135명), 지역 내 2차 감염 및 집단감염 사례 나타나고 있음</li> </ul> </li> <li>· 대구·경북 3개 생활치료센터 584명 경증환자 입소</li> <li>· 공중보건의 742명 조기입용, 대구·경북 470명 배치</li> </ul>	<ul style="list-style-type: none"> <li>· 코로나19 피해노동자 '스트레스·불안' 심리상담</li> </ul>
	확진:105 완치:26		
'20.03.06.	확진:6,284(+518) 완치:108(+20) 사망:42(+7)	<ul style="list-style-type: none"> <li>· 대구 한마음아파트 46명 확진자 발생, 코호트 격리</li> <li>· 치료역량 높은 상급종합병원 등 100여개 기관 중심 음압병상 확충 추진</li> <li>· 대구·경북 6개 생활치료센터 756명 경증환자 입소</li> <li>· 코로나19 관련 심리지원 체계 개편                             <ul style="list-style-type: none"> <li>- 대한신경정신의학회, 국가트라우마센터, 국립정신병원 등과 함께 격리자, 가족, 의료인 등 전방위 심리지원</li> </ul> </li> <li>· 국민안심병원 290개 지정</li> <li>· (해외)전 세계 감염자 10만명 돌파, 중국(80.6%), 한국(6.5%), 이란(4.7%), 이탈리아(3.8%) 순</li> <li>· (해외)이탈리아 일 확진자 796명, 이란 1,234명 증가. 유럽 및 미국, 일본 등지에서 지속 증가 추세</li> </ul>	-
	확진:106 완치:26		
'20.03.07.	확진:6,767(+438) 완치:118(+10) 사망:44(+2)	<ul style="list-style-type: none"> <li>· 취약계층 생활시설 예방적 보호 조치 강화                             <ul style="list-style-type: none"> <li>- 경기(3.1.) 경북(3.5.) 생활 시설 코호트 격리조치 시행</li> <li>- 전국 요양병원 추가 전수조사 시행(3.12.까지)</li> <li>- 사회복지시설 대응지침, 감염병 예방지침 시행</li> </ul> </li> <li>· 대구·경북·천안 8개 생활치료센터 1,110명 경증 환자 입소</li> <li>· 국민안심병원 303개 지정</li> <li>· 대구시 사회복지서비스원 격리 등 돌봄 필요한 취약계층 긴급돌봄서비스 실시</li> </ul>	-
	확진:112 완치:26		
'20.03.08.	확진:7,134(+367) 완치:130(+12) 사망:50(+6) ※미발표	<ul style="list-style-type: none"> <li>· 대구·경북·충남·충북 지역 10개 생활치료센터 개소, 1,180 입소</li> <li>· (해외)이탈리아 총 확진자 5,883명(사망자 233명), 롬바르디아 및 북부 14개 주 4월 3일까지 봉쇄 결정</li> </ul>	<ul style="list-style-type: none"> <li>· 사회적 거리두기 시민운동 '잠시멈춤' 확대</li> </ul>
stage 3_국내 수도권 중심 취약집단 집단감염 증가 / 해외 확진자 급증, 중국 외 국가 유입 확산세			
'20.03.09.	확진:7,382(+248) 완치:166(+36) 사망:51(+1)	<ul style="list-style-type: none"> <li>· 감염경로 불명확 사례 증가(서울 35.1%, 경북 28.1%, 대구 17.9% 등)                             <ul style="list-style-type: none"> <li>- 위험지역 방문 속임, 격리 상태이나 외부 활동 하는 등의 사례 지속 발생 영향</li> </ul> </li> <li>· 대구·경북 지역 확산세 둔화, 천안시 운동시설, 경로당, 노래방, 병원 등 집단발생 증가</li> <li>· 대구·경북지역 치료 병상 확보, 생활치료센터 개소 등 조치 노력                             <ul style="list-style-type: none"> <li>- 생활치료센터 총10개소, 1,663명 경증환자 입소</li> </ul> </li> <li>· 코로나19 관련 <b>마스크 5부제</b> 시작</li> <li>· 이탈리아, 이란, 일본 급증세로 이란 교민 귀국 지원 결정</li> <li>· 일본발 입국자 특별입국절차 운영 시작</li> <li>· (해외)이탈리아 확진자 7,375명, 사망자 366명으로 높은 치명률</li> </ul>	<ul style="list-style-type: none"> <li>· 구로구 콜센터 집단감염 발생</li> <li>· 자차구 역학조사 강화, 시 차원 '즉각대응반' 지원 강화</li> <li>· 신천지 법인 현장 실태조사</li> <li>· 시청 등 재택근무(SVPN 확대) 기반 구축</li> </ul>
	확진:130 완치:29		
'20.03.10.	확진:7,513(+131) 완치:247(+81) 사망:54(+3)	<ul style="list-style-type: none"> <li>· 국립보건연구원, 코로나19 치료제 개발 연구 본격화</li> <li>· 생활치료센터 총 12개소, 2,071명 경증환자 입소</li> <li>· 개학 연기로 인한 긴급돌봄 조치, 요양병원 지속 현장 점검</li> <li>· (해외)전 세계 109개국 확진자 11만4천여명, 치명률 3.52%(4,029명)</li> <li>· (해외)이탈리아 확진자 9천명대, 한국보다 확진자 많아짐. 스페인 확진자 급증으로 1,650명, 사망자 35명</li> <li>· (해외)WHO 전세계 국가 4가지 유형화(미발생국/발생국/집단감염 발생국/지역사회감염 발생국)</li> </ul>	<ul style="list-style-type: none"> <li>· 전 콜센터 긴급점검 실시                             <ul style="list-style-type: none"> <li>- 3.8. 구로 최초 확진자 발생 이후 직원 및 가족 등 집단 확진</li> </ul> </li> <li>· 코로나19 전담구급대 운영, 음압형 이송장비 도입</li> <li>· 「재난 긴급생활지원」 정부 긴급의</li> <li>· 약국 마스크 판매 일손 지원</li> </ul>
	확진:156 완치:30		

코로나19 발생 현황 및 정부 대응 요약

일자	국내 발생	정부	서울시
'20.03.11.	확진:7,755(+242) 완치:288(+41) 사망:60(+6)  확진:205 완치:37	<ul style="list-style-type: none"> <li>· 서울 구로 콜센터, 대구 콜센터 등 확진자 지속 발생</li> <li>· 고위험 사업장 집단감염 방지 집중 관리 방안 마련</li> <li>· 코로나19 「중증응급진료센터」 지정·운영</li> <li>· 국민안심병원 312개소 지정 및 이행상황 점검</li> <li>· 생활치료센터 13곳, 2,358명 경증환자 입소</li> <li>· 코로나19 스트레스, 한국심리학회, 대한신경정신의학회 등과 연계하여 지원</li> <li>· (해외)미국(1,075명) 및 스페인(2,115명) <b>확진자 대량 발생</b></li> </ul>	<ul style="list-style-type: none"> <li>· 구로콜센터관련 65명, 해외접촉 17명, 은평성모관련 14명 등</li> <li>· 취약계층 마스크 1만장 지원</li> </ul>
'20.03.12.	확진:7,869(+114) 완치:333(+45) 사망:66(+6)  확진:219 완치:38	<ul style="list-style-type: none"> <li>· <b>WHO 질병 경계 수위 최고단계인 팬데믹 선언</b></li> <li>· 코로나19 예방을 위한 사업장 집중관리 지침 마련</li> <li>· <b>특별입국절차 대상 5개 국가 확대, 총 11개 국가 실시</b>                      - (현)중국, 홍콩마카오, 일본, 이탈리아, 이란+(추가)프랑스, 독일, 스페인, 영국, 네덜란드</li> <li>· 14개 생활치료센터 2,470명 경증환자 입소</li> <li>· (해외)이탈리아 확진자 12,462명, 사망자 827명, 전국 봉쇄령</li> <li>· (해외)미국 영국 제외 전 유럽 여행 30일간 금지, <b>유럽 각국의 방역 대응방식 급변, 국가별 확진자수 폭증</b></li> </ul>	<ul style="list-style-type: none"> <li>· <b>청년 긴급지원 사업 추진</b>                      - 알바 끊긴 청년 월50만원 청년수당 제공 등</li> <li>· 시민에 온라인 무료 공연 제공</li> </ul>
'20.03.13.	확진:7,979(+110) 완치:510(+177) 사망:67(+1)  확진:231 완치:40	<ul style="list-style-type: none"> <li>· 최근 약20여명의 정부세종청사 공무원 확진</li> <li>· 신천지 신도 중 다중이용시설 종사자 전수 진단 검사 계획 발표</li> <li>· 감염병전담병원 69개소 보조금 290억 원 지급</li> <li>· 금융당국 「금융권 콜센터 코로나19 감염 예방 대책」 발표</li> </ul>	<ul style="list-style-type: none"> <li>· <b>동대문구 교회·PC방 집단감염 확인</b></li> <li>· 서울디지털재단, 서울의료원에 코로나19 자원로봇 도입</li> <li>· 태릉선수촌 올림픽의 집 코로나19 생활치료센터로 운영</li> <li>· 서울시 쪽방촌 전 세대에 긴급 구호품 지원</li> <li>· 25개 자치구 모든 임산부에 마스크 총29만매 지급</li> <li>· 코로나19 피해노동자 전담 '노동권리대책반 운영'</li> </ul>
'20.03.14.	확진:8,086(+107) 완치:714(+204) 사망:72(+5)  확진:244 완치:44	<ul style="list-style-type: none"> <li>· 정부청사 방역관리 강화</li> <li>· 공무원 대상 유연근무 이행지침 시행</li> <li>· 대구·경북지역 등 생활지원 및 긴급돌봄 추진현황 점검                      - 대구·경북의 생활비지원, 유급휴가비 지원 현황 등</li> <li>· (해외)프랑스 16일부터 프랑스 내 모든 교육기관 휴교령</li> <li>· (해외)미국 국가비상사태 선포, 감염질환 인해 '09년 인플루엔자 이후 처음</li> </ul>	
'20.03.15.	확진:8,162(+76) 완치:834(+120) 사망:75(+3)  확진:248 완치:47	<ul style="list-style-type: none"> <li>· '20.2.21. 이후 23일만에 확진자 수 100명 이하로 내려감</li> </ul>	
'20.03.16.	확진:8,236(+74) 완치:1,137(+303) 사망:75(-)  확진:254 완치:52	<ul style="list-style-type: none"> <li>· <b>경기 성남시 은혜의강 교회, 일일 확진자 40명 이상 집단감염 발생 보고</b></li> <li>· 격리해제율 8.8%, 치명률 0.91%, 약 80.7% 집단발생과 연관</li> <li>· 대구, 경북 경산·청도·봉화 특별재난지역 선포</li> <li>· 코로나19 대응을 위한 의료기관 지원 계획 발표                      - 건강보험지원 강화, 코로나 치료 필수비용 신속지원, 의료기관 응자 지원 등</li> <li>· 생활치료센터 16개, 2,620명 경증환자 입소</li> <li>· <b>특별입국절차 유럽발(發) 모든 항공노선 탑승자로 확대</b>                      - (현)11개 국가→(확대)아시아5개국+유럽발 항공노선 전체</li> <li>· (해외)이탈리아 확진자 2만4천여명, 스페인 8,744명, 전세계 치명률 4.01%</li> </ul>	<ul style="list-style-type: none"> <li>· 재난 긴급 생활비지원 시민 71.4% 찬성</li> <li>· 돌봄 중단된 장애인·어르신에 긴급돌봄 제공</li> <li>· '착한 마스크' 캠페인 지원</li> </ul>
'20.03.17.	확진:8,320(+84) 완치:1,401(+264) 사망:81(+6)  확진:267 완치:55	<ul style="list-style-type: none"> <li>· '수도권 43명' vs '대구·경북 37명' 확진자 발생 역전, 수도권 방역 강화</li> <li>· <b>전국 유·초·중·고 4월 5일까지 2주 개학 연장</b></li> <li>· <b>특별입국절차 적용대상을 국내 모든 내·외국인 입국자로 확대</b>                      - (현)아시아5개국+유럽발 항공노선 → (확대)모든 내·외국인 입국자</li> <li>· 한국사회복지협의회 취약계층 마스크 1만5천여장 지원</li> </ul>	<ul style="list-style-type: none"> <li>· 생활치료시설 1,800병상 확보</li> <li>· 서울시, 복지예산 요양보호사에 마스크 6만8천매 지원</li> <li>· 집단감염 높은 사업장 시민제보, 불이익 노동자 구제 등</li> <li>· 신천지교 서울내 2개 지파 본부 종합행정조사</li> </ul>

코로나19 발생 현황 및 정부 대응 요약

일자	국내 발생	정부	서울시
'20.03.18.	확진:8,413(+93) 완치:1,540(+139) 사망:84(+3)	<ul style="list-style-type: none"> <li>· 대구 요양병원 5곳에서 87명 확진, 집단감염 발생</li> <li>· <b>코로나19 추경, 대구·경북 지원 1조394억원, 감염병 대응 대폭 증액</b></li> <li>· <b>보건복지부 추경 3조6675억 원 확정, 감염병 대응역량 강화, 민생경제 지원 등에 투입</b></li> <li>· 한국-WHO 코로나19 임상연구 국제협력 전문가 회의 개최</li> <li>· 정부 코로나19 어려움 겪고 있는 소상공인 지원 대책 발표</li> <li>· (해외)세계 총 감염자 20만명 돌파, 중국 40.4%, 이탈리아 15.7%, 이란 8%, 독일 5.1%, 대한민국 4.2% 순</li> <li>· (해외)이탈리아 25일만에 누적 확진자 3만 넘어, 2,503명 사망</li> <li>· (해외)국가별 경기부양책, 국민 지원대책 마련</li> </ul>	<ul style="list-style-type: none"> <li>· 해외 접촉자 중심 확진 증가</li> <li>· <b>서울시 전국 최초 '재난 긴급생활비 지원' 시행</b></li> </ul>
	확진:270 완치:55	<ul style="list-style-type: none"> <li>· 5일만에 확진자 100명대 진입, 대구 요양병원 등 집단감염에 의한 증가</li> <li>· 총 확진자 8,565명, 격리해제 1,947명, 사망자 91명, 치명률 1.06%</li> <li>· 대구·경북 지역 요양병원 표본 진단검사 시행</li> <li>· 이란 재외국민 귀국 지원, 방역 및 의료지원 대책 논의</li> <li>· (해외)이탈리아 확진자 3만5천여명, 이란 1만8천여명, 프랑스·미국 9천여명</li> <li>· (해외)보건의료체계별(공공vs민간주도) 감염병위기 대응 역량 논란</li> </ul>	<ul style="list-style-type: none"> <li>· <b>서울시 '코로나19 추경(안) 8,619억원 편성, 117.7만 가구 재난 긴급 지원</b></li> <li>· 다산콜센터 공공콜센터 최초 원격 재택근무시스템</li> </ul>
'20.03.19.	확진:8,565(+152) 완치:1,947(+407) 사망:91(+7)	<ul style="list-style-type: none"> <li>· 대구 대실요양병원(64명), 경북 서요양병원 관련(30명) 등 다수 집단감염 발생</li> <li>· 복지부, 코로나19 대응 위해 긴급복지지원제도 개선</li> <li>· 유럽발(發) 입국자 대상 검역 강화 추진</li> <li>· (해외)총 사망자수 10,000명 이상, 이탈리아 34%, 중국 32.5%, 이란 12.8%, 스페인 8.3%, 프랑스 3.7%...잠정 치명률 4.09%</li> </ul>	<ul style="list-style-type: none"> <li>· 서울시, '코로나19 중증응급 진료센터' 9개소 지정, 유증상 중증환자 즉각 진료</li> </ul>
	확진:282 완치:58	<ul style="list-style-type: none"> <li>· 이란 교민 귀국(80명), 유증상자 2명, KOICA 연수센터에서 격리 생활시작</li> <li>· 종교시설, 실내 체육시설, 유흥시설 15일간 운영 중단 권고</li> </ul>	
'20.03.20.	확진:8,652(+87) 완치:2,233(+286) 사망:94(+3)	<ul style="list-style-type: none"> <li>· 이란 교민 귀국(80명), 유증상자 2명, KOICA 연수센터에서 격리 생활시작</li> <li>· 종교시설, 실내 체육시설, 유흥시설 15일간 운영 중단 권고</li> </ul>	<ul style="list-style-type: none"> <li>· 서울시, '코로나19 중증응급 진료센터' 9개소 지정, 유증상 중증환자 즉각 진료</li> </ul>
	확진:300 완치:64		
'20.03.21.	확진:8,799(+147) 완치:2,612(+379) 사망:102(+8)	<ul style="list-style-type: none"> <li>· 이란 교민 귀국(80명), 유증상자 2명, KOICA 연수센터에서 격리 생활시작</li> <li>· 종교시설, 실내 체육시설, 유흥시설 15일간 운영 중단 권고</li> </ul>	
	확진:324 완치:64		
'20.03.22.	확진:8,897(+98) 완치:2,909(+297) 사망:104(+2)	<ul style="list-style-type: none"> <li>· <b>유럽발 모든 입국자 코로나19 진단검사 실시, 재유입 막기 위한 조치 강화</b></li> <li>- 음성이어도 14일 자가격리 또는 능동감시 통해 사후관리 진행</li> <li>· 복지부, 코로나19 긴급복지지원제도 개선</li> <li>· 요양병원·요양시설 방역 관리 강화</li> <li>· (해외)총 확진자 4일만에 20만→30만 돌파, 중국(27%), 이탈리아(17.8%), 스페인(8.4%), 독일(7.8%), 미국(7.5%) 순, 한국(2.9%)은 8번째</li> <li>· (해외)이탈리아 총 확진자 53,578명, 사망자 4,825명, 잠정 치명률 9.00%</li> </ul>	<ul style="list-style-type: none"> <li>· 예배강행 의사 밝힌 2,209개 교회 현장 점검, 예배 중지 요청 및 7대 방역수칙의 준수 여부 점검</li> </ul>
	확진:324 완치:64		
'20.03.23.	확진:8,961(+64) 완치:3,166(+257) 사망:111(+7)	<ul style="list-style-type: none"> <li>· 추가 확진자 64명 중 해외유입 14건(21.9%), 유럽·미주 유입 사례 지속 발생</li> <li>· 중대본 정례브리핑 비대면 방식 전환, 15일간 강력한 사회적 거리두기</li> <li>· 유럽발 입국자 유증상 152명 격리시설, 무증상 1,290명 임시생활시설 입소</li> <li>· (해외)전 세계 확진자 전일대비 10.66% 증가, 치명률 4.49%</li> <li>· (해외)이란 중남미 등 코로나19 진단 키트 요청 및 한국 대응법 공유 요청 증가</li> </ul>	<ul style="list-style-type: none"> <li>· 서울시, 종교집회 및 감염병 고위험사업장(실내 체육시설, 유흥시설 등) 점검 및 중단 권고</li> </ul>
	확진:330 완치:64		
'20.03.24.	확진:9,037(+76) 완치:3,507(+341) 사망:120(+9)	<ul style="list-style-type: none"> <li>· 추가 확진자 76명 중 해외유입 22건(28.9%), 유럽 18건, 미주 4건 등</li> <li>· 중대본, 지자체 고강도 사회적 거리두기 현장점검 지속 실시</li> <li>· (해외)중국 신규확진자 78명 중 74명 해외 역유입, 역유입 대책마련 시급</li> </ul>	<ul style="list-style-type: none"> <li>· 해외유입 지속 증가, 미국 입국자 전원 자가격리 검토</li> <li>· 서울시, 최대 50만원 재난긴급생활비지원</li> </ul>
	확진:336 완치:72		
'20.03.25.	확진:9,137(+100) 완치:3,730(+223) 사망:126(+6)	<ul style="list-style-type: none"> <li>· 추가 확진자 100명 중 해외유입 51건(51.0%), 유럽 29건, 미주 18건, 아시아 4건 등</li> <li>· 3.27.부터 미국발(發) 입국자에 대한 검역 강화방안 발표</li> <li>· 저소득층 230만 명 이동 263만 명 노인일자리 참여자 54만 명에 소비쿠폰 지원</li> <li>· 전국 835만명 건강보험료 경감대상자 지정, 월 건강보험료 50% 3개월 간 지원</li> <li>· 코로나19로 운영 어려운 의료기관 위해 총 4,000억원 규모 융자 추진</li> <li>· (해외)미국 27일만에 확진자 50명 넘어 새로운 전일지 오명 10대 사망자도 발생</li> </ul>	<ul style="list-style-type: none"> <li>· 구로구 소재 교회(만민중앙교회) 확진자 발생</li> <li>· <b>서울시 8619억원 추경 사업회 본회의 통과</b></li> <li>· <b>코로나19 피해소상공인 긴급수혈 '열혈의 약속'</b></li> <li>- 신용공급확대 및 절차 혁신</li> </ul>
	확진:348 완치:72		

코로나19 발생 현황 및 정부 대응 요약

일자	국내 발생	정부	서울시
'20.03.26.	확진:9,241(+104) 완치:4,144(+414) 사망:131(+5)	<ul style="list-style-type: none"> <li>· 신규확진자 104명중 해외유입관련 39건(유럽25, 미주11, 아시아 3)</li> <li>· 검역강화 위해 인천공항 옥외 위생소 설치, 해외입국자 자가격리 강화</li> <li>· 국립보건연구원, 코로나19 치료제·백신실용화 연구 가속화</li> <li>· 개학연장 지속적인 논의, 강력한 사회적 거리두기 해야 생활방역 전환 가능</li> <li>· 지방자치단체별 코로나19로 인한 국민 생활안정 지원 대책 속속 발표</li> <li>· (해외)이탈리아 일 사망 743명, 총 7,503명 사망, 치명률 10.09%</li> </ul>	<ul style="list-style-type: none"> <li>· 서울 구로콜센터 확진자 160명(콜센터 건물 97명, 접촉자 63명), 수도권 내 가장 큰 집단감염 사례</li> <li>· 서울시 재난긴급생활비 30일 신청, 총117만7천가구에 온라인 5부제, 찾아가는 접수 등으로 신속 지원 계획</li> <li>· 서울시, 산천지 법안허가 취소</li> </ul>
	확진:361 완치:81		
'20.03.27.	확진:9,332(+91) 완치:4,528(+384) 사망:139(+8)	<ul style="list-style-type: none"> <li>· 대구시 제이미주병원 62명 집단감염 발생                             <ul style="list-style-type: none"> <li>- 대구 대실요양병원과 동일 건물, 26일 1명 확진 후 직원 72명, 환자 286명 전수조사 결과 61명 추가 확진 판정 받음</li> </ul> </li> <li>· 미국발(發) 입국자 검역 강화                             <ul style="list-style-type: none"> <li>- 유증상 87명 공항내 진단검사 후 임시대기시설 대기, 무증상 1,207명 14일간 자가격리, 증상 발생시 즉각 코로나19 진단검사 실시</li> </ul> </li> <li>· <b>장부, 만 7세 미만 자를 둔 200만 가구 아동 1인당 40만원 아동돌봄쿠폰 지급</b></li> <li>· 학원, 종교시설 등 휴원 지속 권고 및 사회적거리두기 이행 상황 점검</li> <li>· 보건복지부, WHO에 한국 방역 대응 현황과 경험 공유</li> <li>· 장부, 코로나19 연구 자료·심평원 청구료 및 연구 성과 등 국제 공개 방안 마련</li> <li>· (해외)총 확진자 50만명 돌파, 중국 16.2%, 이탈리아 14.88%, 미국 14.8% 등</li> </ul>	
	확진:376 완치:88		
'20.03.28.	확진:9,478(+146) 완치:4,811(+283) 사망:144(+5)	<ul style="list-style-type: none"> <li>· <b>누적 완치자가 확진 격리자 넘어서는 2차 골든 크로스 나타남</b></li> <li>· 대구소재 6개 병원 총85명(제이미주 74, 기타 11)확진됨, 대구시 요양병원 두차례 재검, 대구소재 정신병원 전수조사 결정</li> <li>· 실내체육시설 등 사회적 거리두기 이행상황 점검</li> <li>· 방호복 및 방역물품 국내 생산 기반 확대 계획</li> <li>· (해외)총 확진자 60만명 돌파, 미국 17.4%, 이탈리아 14.4%, 중국 13.5% 등</li> <li>· (해외)미국 확진자 총 104,463명, 사망자 1,702명, 확진자 10만명 돌파한 첫 번째 나라, 뉴욕 주 44,876명으로 절반 차지</li> </ul>	<ul style="list-style-type: none"> <li>· <b>구로구 소재 교회(만민중앙교회) 3월 25일부터 현 재까지 7명 확진자 확인, 접촉자 조사중(교회 4명, 가족 등 접촉자 3명)</b></li> </ul>
	확진:391 완치:93		
'20.03.29.	확진:9,583(+105) 완치:5,033(+222) 사망:152(+8)	<ul style="list-style-type: none"> <li>· 신규확진자 중 해외유입 사례 41건(39%), 누적 412건(유럽 235, 미주109 등)</li> <li>· 보건복지부, 전국 약 200만 가구 1인당 40만원 아동돌봄쿠폰 지급</li> <li>· (해외)이탈리아 총확진자 92,472명 사망자 10,023명 최초 사망자 1만명 넘음</li> <li>· (해외)미국 확진자 12만명 넘음, 사망자 이탈리아에 두배 증가, 2천명 돌파</li> </ul>	<ul style="list-style-type: none"> <li>· <b>박원순 시장 세계 45개 주요도시 시장들과 '코로나19 공동대응 화상회의' 서울의 노하우 공유</b></li> </ul>
	확진:413 완치:93		
'20.03.30.	확진:9,661(+78) 완치:5,228(+195) 사망:158(+6)	<ul style="list-style-type: none"> <li>· 모든 국가에서 입국하는 해외입국자 전원 14일 원칙적 격리 실시</li> <li>· 심평원 세계 확산 대응 돕기위해 국내 코로나19 환자 데이터 공개</li> <li>· (해외)전 세계 확진자 60만 넘은지 이틀만에 70만명 넘어, 미국(18.7%) 급증</li> </ul>	<ul style="list-style-type: none"> <li>· <b>서울시 '비상경제대책TF' 가동, 5인 미만 소상공인 무급휴직자에 월 최대 50만원 지원, 관광업 100억원 지원 등</b></li> </ul>
	확진:434 완치:92		
'20.03.31.	확진:9,786(+125) 완치:5,408(+180) 사망:162(+4)	<ul style="list-style-type: none"> <li>· <b>교육부, 최초 초중고 신학기 온라인 개학 실시(4.9.이후 순차적 온라인 개학)</b></li> <li>· 유치원 및 어린이집 휴원 연장, 긴급보육 이용률 증가</li> <li>· 보건복지부 저소득층 230만 명 대상 소비쿠폰 지급 시작</li> <li>· 이탈리아 교민(530명) 임시항공편으로 인천공항 도착 예정(4.1.~2.)</li> </ul>	<ul style="list-style-type: none"> <li>· 서울시, 코로나19로 매출감소로 이종고 겪는 임차인지원 위한, '착한 임대인' 선정등 다양한 지원 발표</li> </ul>
	확진:454 완치:107		
'20.04.01.	확진:9,887(+101) 완치:5,567(+159) 사망:165(+3)	<ul style="list-style-type: none"> <li>· <b>4.1.0시부터 모든입국자 14일 자가격리, 단기 체류 외국인 시설격리</b></li> <li>· 어린이집·사회복지시설 휴원연장, 아동 긴급보육 이용률 등 점검</li> <li>· 특별재난지역(대구경북 등) 취약계층 만성질환자에 의료기기 지원</li> <li>· '코로나19 국민 위험인식' 3차 조사 결과, 응답자의 96% 외출 자제, 모임종교행사 불참 92.3%</li> <li>· (해외)유럽 코로나19 이탈리아 주춤, 프랑스·스페인서 기승</li> </ul>	<ul style="list-style-type: none"> <li>· 서울시 재난긴급생활비 신청 2일만에 첫 지급 완료</li> <li>· 치매돌봄 등 비대면으로 맞춤형 서비스 지속 제공</li> <li>· 청년 상인이 만든 도시락 취약계층 전달</li> <li>· 여의도한강공원 주차장 폐쇄</li> </ul>
	확진:478 완치:117		



코로나19 발생 현황 및 정부 대응 요약

일자	국내 발생	정부	서울시
'20.04.02.	확진:9,976(+89) 완치:5,828(+261) 사망:169(+4)	<ul style="list-style-type: none"> <li>· 국내발생 약 83.3%는 집단발생 연관성 확인, 기타 조사·분류 중 사례 10.7%, 해외유입 사례가 6.0%</li> <li>· 국내 코로나19 사망 대구 117명, 경북 41명, 경기 6명, 부산 3명, 울산 1명, 강원 1명으로 대구·경북에 집중(93.5%)</li> <li>· 경기도 전체 확진자 중 약 50%는 교회, 콜센터, 병원 등에서 발생한 집단감염 사례, 최근 의정부성모병원의 환자 발생</li> <li>· 이탈리아 밀라노에서 임시항공편에 탑승한 우리 국민과 그 직계 가족 총 309명 4월 1일 14시 30분에 인천공항에 도착</li> <li>· 보건복지부, 코로나19 등 국내 자체 백신 개발을 위한 대규모 연구 투자, 10년간 2천151억원 지원</li> <li>· 국립보건연구원, 코로나19 치료제 현장 적용을 위한 임상연구 추진</li> </ul>	<ul style="list-style-type: none"> <li>· 서울시민 10명 중 9명 사회적 거리두기 효과 인식, 서울시 대처 긍정평가 80.5%</li> <li>· 종합운동장 대규모 '워킹스루 선별진료소' 설치, 해외 입국자 전원 진단검사 실시</li> <li>· 서울시, 재난긴급생활비 신청 14만2369명, 25명 지급 완료</li> <li>· 서울시, 교육청·자치구 협력하여 노트북 5만2천여대 지원</li> <li>· 사회적경제기업에 총150억원 규모 '코로나19 특별응답' 지원</li> </ul>
	확진:494 완치:127		
'20.04.03.	확진:10,062(+86) 완치:6,021(+193) 사망:174(+5)	<ul style="list-style-type: none"> <li>· 국내 확진자수 1만명 초과, 첫확진자 발생(1.20.) 이후 74일만</li> <li>· 대구 지역사회전파 시작 이래로(2.18.) 45일만에 일일 확진자 10명 미만</li> <li>· 경북 경산시 60대 개원 내과 의사 사망, 국내 첫 의료진 사망자 발생</li> <li>· 정부, <b>긴급재난지원금 대상자 선정 원칙 마련</b>, 건보료 합산 소득하위 70%</li> <li>· 아동돌봄쿠폰 전자상품권 준비완료, 4.13.부터 지급</li> <li>· 코로나19 데이터 기반 임상연구 활성화를 위한 전문가 자문회의 개최</li> </ul>	<ul style="list-style-type: none"> <li>· 서울시, 여의도 윤중로 버스노선 임시 우회, '벚꽃축제 보다 잠시 멈춤'</li> <li>· 사랑제일교회 집회금지명령 위반으로 고발</li> <li>· 서울시, 코로나19 'AI 모니터링 콜시스템' 도입</li> </ul>
	확진:513 완치:131		
'20.04.04.	확진:10,156(+94) 완치:6,325(+304) 사망:177(+3)	<ul style="list-style-type: none"> <li>· 국내 잠정 완치율 62.27%(50% 돌파 일주일 만), 잠정 치사율 1.72%</li> <li>· <b>중대본, 강화된 사회적 거리두기 2주 연장(4.19.까지)</b></li> <li>- 목표: 일 확진자 수 50명 수준, 감염경로 알 수 없는 사례 5% 이하로 최소화</li> </ul>	<ul style="list-style-type: none"> <li>· 무증상 해외입국자 검사 강화, 자가격리위반시 무관용 원칙 적용</li> <li>· 서울시, 인천공항 입국자 전용 '외국인관광택시' 투입해 특별수송</li> </ul>
	확진:533 완치:144		
'20.04.05.	확진:10,237(+81) 완치:6,463(+138) 사망:183(+6)	<ul style="list-style-type: none"> <li>· 중대본, 코로나19 상황가운데 의료인력 안전한 환경 근무할 수 있도록 「감염예방 추진방안」 마련·시행</li> <li>· 해외입국자 GIS 통합상황판 통해 다중 감시체계 구축, 무단 이탈시 '무관용 원칙'에 따라 엄정 처리</li> <li>- 감염병예방법 위반 1년 이하의 징역 또는 1,000만원 이하 벌금(4.5 시행) 부과</li> </ul>	
	확진:558 완치:145		
'20.04.06.	확진:10,284(+47) 완치:6,598(+135) 사망:186(+3)	<ul style="list-style-type: none"> <li>· 완치 후 재확진 사례 51건, 현재 재감염보다는 바이러스 재활성화로 판단</li> <li>· 코로나19, 강화된 사회적 거리두기 지속 호소, 국민 피로도 급증</li> <li>· 코로나19 피해 의료기관 지원 「의료기관 긴급지원자금」 융자신청 시작</li> <li>· (해외)일 확진자 10만명 초과, 전세계 확진자 130만명, 미국 확진자 33만명, 사망 9,500여명</li> </ul>	<ul style="list-style-type: none"> <li>· 서울시, '코로나19 타격' 문화예술계에 총50억 긴급지원</li> </ul>
	확진:563 완치:151		
'20.04.07.	확진:10,331(+47) 완치:6,694(+96) 사망:192(+6)	<ul style="list-style-type: none"> <li>· 영업 강행하던 서울시 유흥업소 확진자 발생</li> <li>· 자가격리자 4만6천명, 75명 관련법 위반 사법처리 진행 중</li> <li>· 국립보건연구원, 코로나19 백신 후보물질 제작</li> <li>· WHO 5월 세계보건총회에서 한국 코로나19 대응 경험 기조 발제 요청</li> <li>· WHO 국가별 치명률 격차, 전염 확산 수준, 국가 내 주요 감염군, 의료 인프라, 검사 진행 수로 평가</li> </ul>	<ul style="list-style-type: none"> <li>· <b>서울시 첫 사망자 발생</b>, 폐암 투병 구로 콜센터 가족</li> <li>· 서울시 자가격리 무단 이탈자 원스트라이크아웃제 적용</li> </ul>
	확진:571 완치:164 사망:2		
'20.04.08.	확진:10,384(+53) 완치:6,776(+82) 사망:200(+8)	<ul style="list-style-type: none"> <li>· 이태원 술집(J바), 서래마을 술집(L바) 각각 1명, 3명 확진자 발생</li> <li>· 일본, 동선 거짓진술 할 경우 2년 이하 징역, 2천만원 이하 벌금</li> <li>· 보건복지부, 아세안 10개국과 한국의 방역 대응 경험 공유</li> <li>· 고위험집단 방역강화, 학원에 대한 행정명령 강화</li> <li>· 법무부, 활동범위 제한 명령 등 위반 외국인 최초 강제추방</li> <li>· (해외)미국, 코로나 확진자 40만542명(치명률 약 3.2%)...최대 발생지 뉴욕 사망자수 9.11 테러 넘어</li> </ul>	<ul style="list-style-type: none"> <li>· <b>고강도 '잠시 멈춤' 지속 당부</b></li> <li>· 서울시장 유흥업소 집합금지 명령, 발생업소 118명 전원 자기격리, 전수조사</li> </ul>
	확진:581 완치:169 사망:2		
'20.04.09.	확진:10,423(+39) 완치:6,973(+197) 사망:204(+4)	<ul style="list-style-type: none"> <li>· 대구경북 사태 이후 신규확진자 51일만에 최저 수준, 그러나 재확진 사례 증가</li> <li>· <b>국내 사망 204명(4.9.0시 기준)평균연령 77.4세, 203명이 기저질환자</b></li> <li>· 국내 최초 온라인 개학(고3, 중3)</li> <li>· 일본, 유전자 변이 추적 지속, 의미있는 유전자 변이 발견되지 않아</li> <li>· 단기 대량 검사 위한 "취합검사법" 프로토콜 제작, 집단 감염 선별 유용</li> <li>· 코로나19 대응 손실입은 146개 의료기관 1,020억 원 개산급 지급</li> <li>· (해외)전세계 확진자수 150만명 돌파, 미국, 스페인, 이탈리아 등 급증</li> </ul>	<ul style="list-style-type: none"> <li>· 서울시, 한미미달무허가 영터리 손소독제 제조업체 적발</li> <li>· 소형아파트다세대주택 등 엘리베이터에 손소독제 10만여개 비치</li> </ul>
	확진:592 완치:174 사망:2		

코로나19 발생 현황 및 정부 대응 요약

일자	국내 발생	정부	서울시
'20.04.10.	확진:10,450(+27) 완치:7,117(+144) 사망:208(+4) 확진:597 완치:185 사망:2	<ul style="list-style-type: none"> <li>· 생활방역위원회 1차 회의 개최, 코로나19 장기화 대비</li> <li>· 스페인 교민 4월 11일, 13일 두 차례 특별 항공편으로 인천 도착 예정</li> <li>· <b>보건복지부, 3~5월 특별재난지역 하위 50%, 그 외 지역 하위 40% 가입자 건강보험료 경감(30~50%)</b></li> <li>· 매칭서비스 통해 코로나19 진단도구 수출용 허가 획득</li> </ul>	<ul style="list-style-type: none"> <li>· 서울시, 여의도 윤중로 버스 노선 우회...주말 한번 더</li> <li>· 서울시, 시내버스 100% 방역...“에어컨 세척으로 코로나19 안심”</li> </ul>
'20.04.11.	확진:10,480(+30) 완치:7,243(+126) 사망:211(+3) 확진:600 완치:195 사망:2	<ul style="list-style-type: none"> <li>· 자기격리 지침 위반자 전자손목밴드(안심밴드) 착용하여 관리 방안 논의</li> <li>· 전화상담·처방 수가 개선 및 격리실 입원료 적용 개선방안 마련</li> <li>· 단거류 외국인 임시생활시설 의무적 14일 격리(4.1.0시 이후), 현재 81.7% 입소</li> </ul>	
'20.04.12.	확진:10,512(+32) 완치:7,368(+125) 사망:214(+3) 확진:602 완치:202 사망:2	<ul style="list-style-type: none"> <li>· 국내 확진자 나흘째 30명 안팎, 완치율 70% 넘어. 그러나 해외 유입, 재확진(111명) 사례 늘어나</li> <li>· 코로나19 자가격리자 투표 관련 방역지침 마련                             <ul style="list-style-type: none"> <li>- 일반인과 자가격리자 동선 최대한 분리, 선거 관리 요원의 감염 노출 최소화 원칙</li> </ul> </li> <li>· 4.13.0시부터 미국발 입국자 전원 자가격리 후 3일 이내 모두 진단검사 실시</li> </ul>	<ul style="list-style-type: none"> <li>· 서울시 4월 신규확진자 중 57%가 20~30대, 나와 추약자들 위해 '잠시 멈춤' 당부</li> </ul>
'20.04.13.	확진:10,537(+25) 완치:7,447(+79) 사망:217(+3) 확진:610 완치:214 사망:2	<ul style="list-style-type: none"> <li>· 코로나19 재확진 현재 116명(4.13.0시), 누적 확진 중 약 1.1%(대구경북 다수)</li> <li>· SNS '사회적 거리두기' 키워드 정보량 최근 5일 사이 약 60% 감소</li> <li>· 금주 후반, 사회적 거리두기 성과 평가, 생활방역 체제로의 전환여부 논의</li> <li>· 코로나19 관련 <b>자가격리 조치 2차례 위반 60대, 구속영장 첫사례</b></li> <li>· 보건복지부, 코로나19 극복을 위한 아동돌봄쿠폰, 약 230만 아동에 1인당 40만원 돌봄포인트 지급 완료</li> </ul>	<ul style="list-style-type: none"> <li>· 서울시, 알바 잃은 892명 청년수당(2개월 1인당 50만원) 조기지급</li> <li>· 서울신용보증재단, 대규모 인력 투입 보증처리속도↑</li> <li>· 서울시 코로나 블루 방지를 해 다양한 프로그램 제공</li> </ul>
'20.04.14.	확진:10,564(+27) 완치:7,534(+87) 사망:222(+5) 확진:613 완치:228 사망:2	<ul style="list-style-type: none"> <li>· 코로나19 재확진 124명(4.14.0시), 방역당국 바이러스 변이 관계 조사</li> <li>· 美 보건복지부 장관 요청, 우리의 코로나19 대응 경험 공유</li> <li>· 정부, 코로나19 치료제·백신 개발의 조기 성공을 지원하기 위한 범정부 지원 체계 운영 방안 마련</li> <li>· 일본 4.14.(화)부터 권역 감염병 전문병원과 국가지정 입원치료 병상 운영 참여희망기관 공모</li> <li>· <b>WHO 코로나19 특사, 마스크 착용 보편적 일상 될 것</b>...1850년 콜레라 후 적응했던 혁명과 같아</li> </ul>	<ul style="list-style-type: none"> <li>· 서울시 3월 감소했던 통행량 4월 증가추세, 느슨해진 사회적 거리두기</li> <li>· 서울시, 주민참여형 마스크 생산단체에 MB필터 74만장 지원</li> <li>· 집에서 박물관 체험...서울역사박물관 전시 온라인 VR서비스</li> </ul>
'20.04.15.	확진:10,591(+27) 완치:7,616(+82) 사망:225(+3) ※미발표	<ul style="list-style-type: none"> <li>· 신규 확진자 27명 중 11명 수도권, 재확진 지속 증가(133명)</li> <li>· 제21대 국회의원 선거, 발열체크, 손세정제 사용, 투표 대기 1m 거리두기, 투표 시 비닐장갑 착용 등 방역 철저</li> <li>· WHO 기준 한국 코로나 위험 '3단계'로 내려와...‘총선 휴일’ 생활방역 전환 고비</li> </ul>	<ul style="list-style-type: none"> <li>· 박원순 서울시장, 이란 테헤란 시장 코로나19 대처·협력 방안 화상통화</li> <li>· 서울시, 긴급경영안정자금·서울사랑상품권 등 지자체 상권살리기 노력</li> </ul>
'20.04.16.	확진:10,613(+22) 완치:7,757(+141) 사망:229(+7) 확진:619 완치:250 사망:2	<ul style="list-style-type: none"> <li>· <b>코로나19 재확진 141명</b>, 검사 오류, 죽은 바이러스 '조각' 가능성 두고 조사</li> <li>· <b>정부, 긴급재난지원금 세부기준 발표</b>, 고액자산가 제외, '20.3월 기준 건보료 소득하위 70% 해당자</li> <li>· 제2차 생활방역위원회 개최, 생활방역 전환 가능성, 준비사항 등 논의</li> <li>· 국립보건연구원, 코로나19 예방 백신 후보물질 국내 임상1·2상 진행 예정</li> <li>· 질병, 코로나19 환자 혈액 및 배설물(노, 분변)을 통한 전파가능성 희박</li> </ul>	<ul style="list-style-type: none"> <li>· <b>서울시, 재난긴급생활비 신청 55만 돌파</b>, 1인가구(36.2%), 40대(22.6%) 신청률 가장 높아</li> <li>· 코로나19 마음 돌보는 온라인 캠페인 및 의료진 헌신 감사와 존경 블루라이트 캠페인 전개</li> </ul>
'20.04.17.	확진:10,635(+22) 완치:7,829(+72) 사망:230(+1) 확진:621 완치:268 사망:2	<ul style="list-style-type: none"> <li>· 검역소 신규 확진자 11명(신규 확진자 중 50% 이상), 입국자들의 2주간 자가격리 수칙 철저한 준수 필요</li> <li>· 민관합동 코로나19 치료제, 백신제 개발「범정부 실무추진단」 발족</li> <li>· 국민연금, 위기대응 TF가동 등 코로나19 대응</li> <li>· 생활방역 관련 대국민 의견수렴, '아프면 쉬다', '손씻기', '2회 환기 및 소독' 등 생활방역 지침 준비</li> </ul>	<ul style="list-style-type: none"> <li>· 서울시민 97% 생활방역 전환 필요, 그러나 63.6% 아직 이르다, 통제 가능 대응체계 갖춰야</li> </ul>

코로나19 발생 현황 및 정부 대응 요약

일자	국내 발생	정부	서울시
'20.04.18.	확진:10,653(+18) 완치:7,937(+108) 사망:232(+2)  ※미발표	<ul style="list-style-type: none"> <li>· 재확진자 163명, 대구 41.1%, 재발까지 13.5일 소요, 무증상 52.6% 등, 2차 전파 여부 단정 못해</li> <li>· 논산 훈련소 2명 확진자 발생(전날 포함 3명, 모두 신천지 신도), 집단감염 우려</li> <li>· 4.1.~12. 해외입국자 일평균 3,611명, 20~30대 40%, 해외유학생 등 입국 지속</li> <li>· 4.11. 1차 입국한 스페인 귀국 국민 39명 중 12명 유증상, 1명 양성 판정</li> </ul>	
'20.04.19.	확진:10,661(+8) 완치:8,042(+105) 사망:234(+2)  확진:624 완치:288 사망:2	<ul style="list-style-type: none"> <li>· 사회적 거리두기 즉시 완화 국민 36.7% 동의, 63.3% 반대</li> <li>· <b>중대본, 5월 5일 까지 완화된 사회적 거리두기 추진, 불확실한 감염경로, 세계적 대유행 등 위험요인 존재</b> <ul style="list-style-type: none"> <li>- 위험도 상대적으로 낮은 실외 · 분산시설 단계적 운영 재개 등</li> <li>- 일상 복귀 아닌, 생활방역으로 전환하기 위한 준비</li> </ul> </li> <li>· 공적마스크 대리 구매 시 가족관계증명서 인정 등</li> <li>· 보건복지부, 한-중남미 코로나19 대응 웹 세미나, 코로나19 대응 경험 중남미 국가와 공유</li> </ul>	<ul style="list-style-type: none"> <li>· 서울 지하철 '코로나19' 제로 비결 알려달라, 남미 45개국 지하철 운영 협회 요청으로 화상회의 진행</li> </ul>
'20.04.20.	확진:10,674(+13) 완치:8,114(+72) 사망:236(+2)  확진:624 완치:304 사망:2	<ul style="list-style-type: none"> <li>· 해외유입 확진자 1,006명(4.20.0시), 20~30대 비율 높고, 지역 사회 감염 유도 확진자 6.1% 157명 확진자 발생</li> <li>· 보건복지부 G20 화상 보건장관회의, 코로나19 대응 경험 공유, 보건복지 분야 국제 공조 강조</li> <li>· 코로나19 예방 위한 시험 방역 관리 안내서 마련, 감염관리 책임자 지정하고 좌석 간격은 1.5m 이상</li> <li>· 초등학교 저학년(1~3학년) 학생들 온라인 개학</li> <li>· 교육부 5월 고3부터 단계적 등교 개학여부 다음 주 확정, 오늘 초1~3 온라인 개학, 접속장애 최대 고비</li> <li>· 전 세계 확진자수 2,335,433명(치명률 7.02%), 전일대비 3.24% 증가 (영국 5.12%, 미국 3.19% 등)</li> </ul>	<ul style="list-style-type: none"> <li>· <b>박원순 시장, 글로벌 리더들과 '코로나19 화상 세미나' 서울시의 방역 경험과 노하우 소개</b></li> <li>· 서울시, '코로나19 운영난' 어린이집 고용유지 위한 인건비 75억, 방역물품 63억 긴급지원</li> <li>· 서울시 모든 소상공인 무급휴직자에 고용유지 지원금 지급, 근로자 2개월 최대 100만원까지</li> </ul>
'20.04.21.	확진:10,683(+9) 완치:8,213(+99) 사망:237(+1)  확진:626 완치:315 사망:2	<ul style="list-style-type: none"> <li>· <b>중대본 생활 속 거리두기 지침 발표</b>, 후속 조치 원활한 추진위한 추진 체계 구축, 법령 개정 등 추진</li> <li>· 공공 실외체육시설(축구장, 야구장, 간이운동장 등), 국립공원, 자연휴양림 등 <b>제한적 개방 계획</b></li> <li>· 교육부 '신학기 개학 준비 추진단' 논의, 초·중·고 등교 시기·방법 5월 초 생활방역 전환 여부 연계해 결정</li> </ul>	<ul style="list-style-type: none"> <li>· 서울시, 코로나19로 위축된 외국인투자기업에 고용 및 교육훈련 보조 '고용유지지원금' 최대 2억 원</li> <li>· 가락강서 농수산물도매시장 2,834개 임대시설로 6개월간 50% 감면</li> <li>· 코로나19 기간 동안 3만여 노인에 맞춤형봉사서비스 제공</li> </ul>
'20.04.22.	확진:10,694(+11) 완치:8,277(+64) 사망:238(+1)  확진:628 완치:322 사망:2	<ul style="list-style-type: none"> <li>· 코로나19 경보 두달째 '심각', 정부 '하향 검토 안해'</li> <li>· 중화항체 형성 된 완치자 중 48% 코로나19 양성 반응, 바이러스 체내 잔류 기간 차이 등 추가 연구 진행 예정</li> <li>· <b>생활 속 거리두기 집단방역 기본수칙 공개(2회 정기, 방역관리자 지정 등)</b></li> <li>· 코로나19 대응 국제 방역협력 총괄 TF 운영 국제사회 협력 요청 체계적 부응</li> </ul>	<ul style="list-style-type: none"> <li>· 서울시, 감염취약 민간 다중이용시설에 비접촉식 체온계 6만5천개 지원</li> <li>· 의료진 헌신에 감사하는 블루라이트 캠페인 참여 잇따라</li> </ul>
'20.04.23.	확진:10,702(+8) 완치:8,411(+134) 사망:240(+2)  확진:628 완치:342 사망:2	<ul style="list-style-type: none"> <li>· 국내 사망자 240명(4.23.0시), 치명률 2.24%, 대구경북 90.9%, 65세 이상 85.8%</li> <li>· <b>김영병 전담병원 조정 방안 6개 병원(7,500병상) 수도권위 최소 유지, 김총조정</b></li> <li>· 의료인 응원캠페인(#덕분에잘못지) 4.16시작, 8일째 진행 중 각처 감사존경 이어져</li> <li>· 「감염병 예방 및 관리에 관한 법률」 하위법령 개정안 입법예고                         <ul style="list-style-type: none"> <li>- 감염병 예방관리 및 지원강화, 감염병방역체계 관리 안전성 확보, 백신 수급관리 강화 등 기타 사항</li> </ul> </li> </ul>	<ul style="list-style-type: none"> <li>· 서울시, 연매출 2억원 미만 자영업자에 '생존자금' 70만원×2개월 현금지급</li> </ul>
'20.04.24.	확진:10,708(+6) 완치:8,501(+90) 사망:240(-)  확진:628 완치:362 사망:2	<ul style="list-style-type: none"> <li>· <b>코로나19 치료제·백신개발 범정부 지원단 본격 가동</b> <ul style="list-style-type: none"> <li>- 치료제·백신개발 동향 점검, 연구 지원을 위한 제도개선 추진 등</li> </ul> </li> <li>· 생활 속 거리 두기 분야별 세부 지침(초안) 공개</li> <li>· 코로나19 등교 대비 학교 방역 준비상황 점검</li> <li>· <b>자가격리 이탈자 관리 강화, 안심밴드 4.27.부터 착용 관리 예정</b></li> </ul>	<ul style="list-style-type: none"> <li>· 서울시, 신천지 유관단체 HWPL 법인설립허가 취소</li> <li>· 서울신용보증재단, 소상공인 15%이상 고리 대출→1.5% 저금리 전환</li> <li>· 서울교통공사, 사랑의 헌혈 · 농산물 기부로 코로나19 극복 동참</li> </ul>

코로나19 발생 현황 및 정부 대응 요약

일자	국내 발생	정부	서울시
'20.04.25.	확진:10,718(+10) 완치:8,635(+134) 사망:240(-) ※미발표	<ul style="list-style-type: none"> <li>· 중대본, 의료진과 방역 관계자들에 예술 통한 '치유(힐링)' 프로그램 제공 계획</li> <li>· 4.11. 1차 귀국한 스페인 귀국 국민 39명, 4.26. 임시생활시설 퇴소 - 4.13. 2차 입국 스페인 귀국 국민 43명, 4.28. 자가격리 조치 해제 예정</li> </ul>	
'20.04.26.	확진:10,728(+10) 완치:8,717(+82) 사망:242(+2) ※미발표	<ul style="list-style-type: none"> <li>· 중대본, 코로나19 정부 대책 실효성 향상 위해 '<b>코로나19 정책 대응 패키지</b>' 홍보 강화 계획 마련 논의</li> <li>· 사회복지시설 방역관리 이행 사항 점검                         <ul style="list-style-type: none"> <li>- 1단계 시설 전체 자체 점검 체크리스트, 2단계 지자체 중 10% 선정 현장점검 실시, 3단계 보건복지부 일부 시설 지자체와 합동점검 5.1.까지 완료</li> </ul> </li> </ul>	
'20.04.27.	확진:10,738(+10) 완치:8,764(+47) 사망:243(+1) 확진:629 완치:393 사망:2	<ul style="list-style-type: none"> <li>· 생활속 거리두기 이행 관련 부처별 방역지침 마련, 공공 시설 단계적 운영 재개 계획 마련</li> <li>· 요양병원, 생활시설 등 고위험 집단시설 중 확진자 발생 기관 대상 주2회 주기적 재검 실시 계획</li> </ul>	<ul style="list-style-type: none"> <li>· 박원순 시장, 「제1회 WEA 컨퍼런스:팬데믹과 동아시아」 주제 발표</li> <li>· 서울시민, 감염병 대유행 직후 '실업보다 감염병이 더 위험' 인식(서울서베이)</li> </ul>
'20.04.28.	확진:10,752(+14) 완치:8,854(+90) 사망:244(+1) 확진:633 완치:427 사망:2	<ul style="list-style-type: none"> <li>· <b>코로나19 발생 100일</b>, 중국 유입→신천지, 대구·경북 중심 지역 사회 전파→수도권 집단감염→해외유입 확산</li> <li>· <b>코로나19 대응 국제 방역협력 총괄 TF 1차 회의 개최</b> <ul style="list-style-type: none"> <li>- 국제 방역협력 총괄 T/F 운영계획안 및 「K-방역」주제별 웨세미나(webinar) 시행계획안에 대해 협의하였음</li> </ul> </li> <li>· 안심밴드, 자가격리자 안전관리 앱 등 활용 자가격리자 관리 강화</li> <li>· 국민안심병원 시행(2.24.)이후 현재 상급종합병원 29개 포함, 총347개 운영</li> </ul>	<ul style="list-style-type: none"> <li>· 서울시 재난긴급생활비 8 월말까지 사용 연장(4.26. 현재 144만 가구 신청)</li> <li>· 코로나19 피해 예술인 긴급지원 15억 추가 투입</li> <li>· 장애인활동지원사 3만명 방역물품지원</li> </ul>
'20.04.29.	확진:10,761(+9) 완치:8,922(+68) 사망:246(+2) 확진:633 완치:437 사망:2	<ul style="list-style-type: none"> <li>· 재확진 277명(4.28.기준) <b>바이러스 재활성화 불가능</b>, 완치 후 민감도 높은 PCR 검사시 잔재 검출 확률 높아</li> <li>· 확진자 5% 소아·청소년, 신천지 관련 41.6%, 성인보다 증상 경미, 사망하거나 중증 진행한 환자 없었음</li> <li>· <b>연휴기간(4.30.~5.5.) 지자체별 코로나19 대비 특별방역대책 마련</b></li> <li>· 대구·경북 16개 생활치료센터 4.30. 운영 종료(총3,037명 환자 완치)</li> <li>· 코로나19 진단키트 FDA 긴급사용승인 총 4개, 복지부 등 취득 온라인 설명회 개최</li> </ul>	<ul style="list-style-type: none"> <li>· <b>서울시, 코로나19 대응 최신 지침 앱으로 확인, 전국 최초 모바일 서비스</b></li> <li>· 서울어린이대공원, 어린이날 행사 전면 취소</li> </ul>
'20.04.30.	확진:10,765(+4) 완치:9,059(+137) 사망:247(+1) 확진:633 완치:453 사망:2	<ul style="list-style-type: none"> <li>· 신규확진자 4명 모두 해외유입, <b>국내 발생 최초 0명 기록</b></li> <li>· 코로나19 의료진 응원 캠페인 "덕분에 챌린지" 활발히 진행</li> <li>· 황금연휴 기간 관광지 및 인근지역 방역수칙 점검 강화 계획</li> </ul>	<ul style="list-style-type: none"> <li>· 서울시, 코로나19 경제부담 줄이기 위해 기후변화기금 금리 대폭 인하</li> </ul>
'20.05.01.	확진:10,774(+9) 완치:9,072(+13) 사망:248(+1) 확진:634 완치:455 사망:2	<ul style="list-style-type: none"> <li>· 국립문화시설(박물관, 미술관, 도서관) 부분적 운영 재개 계획 발표</li> <li>· 체류 자격 상실한 약39만 외국인 및 노숙인 등 방역관리 방안 발표</li> </ul>	<ul style="list-style-type: none"> <li>· 박원순 시장, 5일 프로야구 개막 앞두고 경기장 방역 직접 챙겨</li> <li>· 코로나19 지친 시민 응원 위한 '산속영화관:자동차 극장', 온라인 전시 오픈</li> </ul>
'20.05.02.	확진:10,780(+6) 완치:9,123(+51) 사망:250(+2) 확진:635 완치:463 사망:2	<ul style="list-style-type: none"> <li>· 중대본 수도권 일부지역 요양병원 표본 진단검사 결과 모두 음성                         <ul style="list-style-type: none"> <li>- 서울 구로구, 은평구, 경기 성남시, 의정부시, 군포시 등 5개 시군구 전체 요양병원 6,544명. 코로나19 검체취합검사 방법 활용 진단검사 결과 모두 음성판정</li> </ul> </li> <li>· 선별진료소 발생 초기 257개소(1.27.), 최대 639개소(3.20.)확대, 운영 축소해 현재 638개소(5.1.)운영 중                         <ul style="list-style-type: none"> <li>- 코로나19 발생 양상 및 수요 변화에 따라 자동차 이동형, 도보 이동형 등 다양화 운영</li> <li>- 향후 운영성과 평가, 포스트 코로나 대비를 위한 사전준비 계획 중</li> </ul> </li> </ul>	
'20.05.03.	확진:10,793(+13) 완치:9,183(+60) 사망:250(-) 확진:637 완치:473 사망:2	<ul style="list-style-type: none"> <li>· <b>5일로 사회적 거리두기 종료, 6일부터 생활 속 거리 두기 전환 발표</b> <ul style="list-style-type: none"> <li>- 사회적 거리두기 기간동안 신규 확진자 감소, 집단발생 감소, 방역망 내 관리 비율 안정화</li> <li>- 운영중단 공공시설 위험도 고려 방역지침 마련 후 단계적 운영 재개</li> <li>- 생활속 거리두기 개인, 집단 방역 기본 수칙 및 보조수칙 발표</li> </ul> </li> </ul>	<ul style="list-style-type: none"> <li>· <b>서울시, 제2회 추경 통해 총2조8,329억원 코로나 대응 긴급지원</b></li> <li>· 5월 어린이날 공원 내 모든 행사 전면 취소</li> <li>· 생계위기 특수고용·프리랜서에 특별지원금 50만원 현금지급</li> </ul>

코로나19 발생 현황 및 정부 대응 요약

일자	국내 발생	정부	서울시
'20.05.04.	확진:10,801(+8) 완치:9,217(+34) 사망:252(+2)	<ul style="list-style-type: none"> <li>· 코로나19 대응 국제 방역협력 총괄 TF 주관 전 세계 보건의료 관계자와 함께 “K-방역 제1차 웹세미나” 개최</li> <li>· 국민대상 생활방역 의견수렴, “아프면 3~4일 쉬는게 제일 어려워”</li> <li>· 중대본 건강보험 선지급제도 5월에서 6월까지, 1개월 연장 추가 지원</li> <li>· 코로나19 장기화 대비 의료이용체계 개선 방안 발표                             <ul style="list-style-type: none"> <li>- 호흡기전담클리닉 지정·운영, 전화상담·처방 운영 개선 등</li> </ul> </li> </ul>	
	확진:637 완치:481 사망:2		
'20.05.05.	확진:10,804(+3) 완치:9,283(+66) 사망:254(+2)	<ul style="list-style-type: none"> <li>· 중대본, 감염병 전담병원 병상운영 조정, 감축 계획 발표                             <ul style="list-style-type: none"> <li>- (4.23.)9개병원 500여개 병상,(4.28.)8개병원 1,200여개 병상 감축</li> <li>- 5월 6일 7개 전담병원 지정해제 등 총 1,725병상 감축 계획</li> </ul> </li> </ul>	
	확진:637 완치:489 사망:2		
'20.05.06.	확진:10,806(+2) 완치:9,333(+50) 사망:255(+1)	<ul style="list-style-type: none"> <li>· 코로나19 치료제·백신 개발기업 애로사항 신속 해결                             <ul style="list-style-type: none"> <li>- 현재 치료제 분야 14개사(社)와 백신 분야 7개사를 중점 지원 후보군으로 설정하여 개발 현황, 기업 지원 수요 등을 파악하여 관리 중임</li> <li>- 코로나19 치료제·백신개발 범정부 지원단은 기업의 어려움을 신속히 해결하기 위해 5월 6일(수)과 7일(목) 보건산업혁신창업센터(서울 중구)에서 코로나19 치료제·백신 개발기업 심층 상담을 진행함</li> </ul> </li> </ul>	<ul style="list-style-type: none"> <li>· 박원순 시장, 코로나19 방역협조 요청 천주교, 기독교계 대표와 만남</li> <li>· <b>서울형 생활속 거리두기 발표</b></li> <li>· <b>서울시, 코로나19 대응 노하우 해외공유 사이트 오픈, 방문 2백만부 돌파</b></li> <li>· 서울시, 50인 미만 사업체까지 고용유지지원금 추가지원</li> </ul>
	확진:637 완치:494 사망:2		
'20.05.07.	확진:10,810(+4) 완치:9,419(+86) 사망:256(+1)	<ul style="list-style-type: none"> <li>· <b>용인 66번 확진자 발생</b>, 연휴동안 이태원 클럽 5개 업소 방문 및 수원, 성남, 강원도 등 방문, 전 지역 추가확산 우려</li> <li>· 생활속 거리두기 국민 참여 위한 홍보 적극 진행, 다양한 콘텐츠 개발 계획</li> <li>· 코로나19 보건복지부-질병관리본부 온라인 외신 브리핑 개최                             <ul style="list-style-type: none"> <li>- 외신 브리핑을 통해 우리나라의 코로나19 대응 방역에 관하여 정책과 기술이 어우러진 종합 정보 전 세계 알리</li> </ul> </li> </ul>	<ul style="list-style-type: none"> <li>· 박원순 시장, 콜롬비아 부통령에 코로나19 대응 노하우 공유</li> <li>· 시립 은평병원, 코로나19 극복위한 ‘발달장애아동 및 가족 행동지침’ 안내</li> </ul>
	확진:637 완치:508 사망:2		
'20.05.08.	확진:10,822(+12) 완치:9,484(+65) 사망:256(-)	<ul style="list-style-type: none"> <li>· 이태원 클럽 집단감염 관련 확진자 15명 이상 추가, 총 19명</li> <li>· 중대본 이태원 클럽관련 지방자치단체와 상황 공유 위한 긴급회의 소집</li> <li>· <b>클럽 등 유흥시설 한달간 행정명령 시행(5.8.20시부터)</b></li> <li>· 범정부 지원으로 코로나19 치료제·백신 개발 가속화</li> <li>· 코로나19 상시감사체계 강화 위한 SARI, ARI 감시대상 의료기관 확대 운영</li> <li>· K-방역모델 국제표준화 위한 민간 전문가 협의회 본격 가동</li> <li>· 식문화 개선, 외식문화 개선을 통한 생활 방역 추진 계획 발표</li> </ul>	<ul style="list-style-type: none"> <li>· 휴관했던 63개 문화시설 단계별 운영 재개</li> <li>· 코로나 피해 여행사에 전국 최초 현금지원 시작</li> <li>· <b>이태원 일대 유흥시설 44개소 긴급점검</b></li> </ul>
	※미발표		
'20.05.09.	확진:10,840(+18) 완치:9,568(+84) 사망:256(-)	<ul style="list-style-type: none"> <li>· 이태원 클럽 집단감염 사태로 인한 확진자, 검사 수요 다시 급증</li> <li>· 지자체별 용인시 확진자 관련 방역조치 실행 점검                             <ul style="list-style-type: none"> <li>- 서울시, 인천시, 강원도, 경기도 중심 용인시 확진자 관련 방역조치 현황 및 계획 점검</li> </ul> </li> <li>· 수도권(서울, 인천, 경기) 코로나19 병상 공동대응체계 구축 계획 마련</li> </ul>	<ul style="list-style-type: none"> <li>· <b>박원순 시장, 서울시내 모든 유흥시설 집합금지 명령 발표</b></li> <li>· 용인66번 확진자 관련 동선 조사, 1,500여명 대상 유선 출입여부 및 동선 확인 등</li> </ul>
	※미발표		
'20.05.10.	확진:10,874(+34) 완치:9,610(+42) 사망:256(-)	<ul style="list-style-type: none"> <li>· 용인시 확진자 관련, 지자체별 유흥시설 합동점검 실시, 접촉자방문자 신속 진단검사 추진 중, 주말 비상 선별검사체계 지속 유지</li> <li>· 중대본 일반 국민 대상 코로나19 항체가(면역도) 조사 계획 발표</li> <li>· 5.13.~5.29. 권역별 대학 방역 관리 현황 현장 점검 실시</li> </ul>	<ul style="list-style-type: none"> <li>· 서울시민 코로나19 경각심 30~40대 가장 높아, 76.5% 서울시 대응 신뢰, 당면과제 1순위 경제 회복</li> </ul>
	확진:669 완치:541 사망:2		
'20.05.11.	확진:10,909(+35) 완치:9,632(+22) 사망:256(-)	<ul style="list-style-type: none"> <li>· 이태원 클럽 집단감염 86명(5.11.0시), 수도권 79명, 남성 78명, 20대가 58명으로 가장 많아</li> <li>· 이태원 관련 감염확산으로 등교수업 일정 조정, 고3 등교수업 당초 5.13.에서 5.20.로 1주 연기 등</li> <li>· 중대본, 코로나19 지역사회 취약집단 시설 강화 위해 요양병원, 정신병원 진단검사 적용 확대</li> </ul>	<ul style="list-style-type: none"> <li>· 서울시 코로나19 이태원 클럽 집단감염 관련 익명 검사도 불사, 유사유흥업소 방역수칙 단속 강화</li> <li>· 서울시, 대중교통 6월 중 혼잡도 회복 예상, ‘생활속 거리두기’방안 발표 “승객 분산·혼잡시 마스크 필수”</li> </ul>
	확진:690 완치:547 사망:2		

코로나19 발생 현황 및 정부 대응 요약

일자	국내 발생	정부	서울시
'20.05.12.	확진:10,936(+27) 완치:9,670(+38) 사망:258(+2)	<ul style="list-style-type: none"> <li>· 이태원클럽 집단감염 102명(5.12.0시), 첫 환자 보고 7새 만에 100명 넘어(클럽 방문자 73명, 그 외 29명)</li> <li>· 검사 대상 범위를 확대 일4,000~5,000건 수준 진단 검사 1만 2000건 이상으로 증가(5.11일 4,604건 → 5.12일 12,398건)</li> <li>· 중대본 ARI, SARI 등 호흡기 감염 감시 체계 코로나19 감염 추가, 대상 의료기관 확대 환자 발생 감시</li> <li>· 보건복지부 '20년 상반기 '적극 행정통한 코로나19 방역', '국민 건강 보호', '신속한 경제지원' 등 행정 우수사례 발표</li> <li>· 긴급재난지원금 온라인 신청 첫날 180만7715가구 신청, 서울 40여만 가구, 경기 47만여 가구 등 수도권이 48.1%</li> <li>· (해외)중국 다시 두 자릿수 확진자 증가 비상, 무증상 슈퍼전파자, 우한에서도 다시 집단감염 사례 확인</li> </ul>	<ul style="list-style-type: none"> <li>· 용산구 워크스루 선별진료소 개소, 300~400명 긴줄...익명조사 실시 후 검사건수 2배가량 증가</li> <li>· 서울시 기지국 접촉자 10,905명, 카드이용자 494명 명단 확보, 검사 및 자가격리 통보</li> <li>· 박원순 시장, 포스트 코로나 시대 정책토론회 기조 연설 통해 '표준도시 서울' 만들기 5대 비전 제시</li> </ul>
	확진:703 완치:554 사망:2	<ul style="list-style-type: none"> <li>· 이태원 집단감염 119명(5.13.19시), 서울 확진자 69명, 대다수 확진자 2~30대로 활동반경 넓고 접촉자 많아</li> <li>· 이태원 클럽·주점 9곳 방문자 전수조사, 신용카드 내역 조회, 기지국 접촉자 파악 등 방문자 신속 추적 노력</li> <li>· 코로나19 대응 국제 방역협력 총괄TF 5월 13일 제2차 웹세미나 개최(5.4. 1차 웹세미나 73개국 903명 시청)</li> <li>· 코로나19 감염병 전담의료기관 '손실보상 신속 지급', '응자지원 확대', '건강 보험 특별 재정지원' 등 추진 결정</li> <li>· 외교부 코로나19 모범 대응 등 국제사회 신뢰 바탕 '유엔 보건안보 우호국 그룹' 출범 주도</li> </ul>	<ul style="list-style-type: none"> <li>· 서울시 3번째 사망자 발생, 82세 남성 3월 완치 후 급성호흡기관증후군으로 숨져</li> <li>· 서울시 익명검사 실시 후 보건소 검사수요 6~10배 폭증(12일 8,343건)</li> <li>· 서울시 '무증상 전파' 확산 차단 위해 '선제 검사 위원회' 설치, 플링 검사 등 해법 찾아갈 계획</li> </ul>
'20.05.13.	확진:10,962(+26) 완치:9,695(+25) 사망:259(+1)	<ul style="list-style-type: none"> <li>· 코로나19 신규 확진 29명(5.14.0시)중 26명 국내발생, 3차 전파 추정 사례보고, 4차, 5차 등 'N차 감염' 연쇄감염 가속 우려</li> <li>· 15개 시도 유흥시설 집합금지, 11개 시도 감염검사 시행, 9개 시도 대인접촉 금지 등 확산 방지 지속 조치</li> <li>· 학부모 불안감 커져, 교육부 이번 주중 방역 당국 분석 지켜보며 다음 주 초 등교 추가 연기 여부 발표</li> <li>· 제3차 비상경제 중대본 회의, '감염병 대응 산업 육성 방안' 발표, 방역·예방, 검사 진단, 치료 등 3단계 산업 육성 계획</li> </ul>	<ul style="list-style-type: none"> <li>· 서울시 4번째 사망자 발생, 61세 남성 3월 완치 후, 세균성 폐렴으로 숨져</li> <li>· 서울시 익명검사 도입 후 검사건수 8배 증가, 누적 검사수 2만4082건, 박원순표 '익명검사' 전국 확대</li> <li>· 서울시 15일부터 학원 1212곳 방역지침 준수 점검</li> </ul>
	확진:714 완치:564 사망:4	<ul style="list-style-type: none"> <li>· 한·중·일 보건장관, 코로나19 대응 보건 협력강화 방안 논의</li> <li>· 제7차 건정심, 코로나19 예방관리 및 치료 적극, 선제적 대응 방안 논의</li> <li>· 제4차 생활방역위원회 개최, 코로나19 위험도 평가, 이태원 클럽 관련 방역상황 점검</li> <li>· 코로나19 치료제·백신 개발 등 극복 위한 헬스케어 미래포럼 개최</li> </ul>	<ul style="list-style-type: none"> <li>· 서울시, '코로나 극복 희망 콘서트' 온라인 생중계</li> </ul>
'20.05.14.	확진:10,991(+29) 완치:9,762(+67) 사망:260(+1)	<ul style="list-style-type: none"> <li>· 5.15. 18시 기준, 자기격리자 총 36,926명(국내 발생 5,096명, 해외 입국 31,830명), 안전관리 앱, 안심 밴드 등 ICT 활용 관리 방안 지속 운영</li> <li>· 생활속 거리두기 지속 홍보 및 29,607개소 방역수칙 준수 점검</li> </ul>	<ul style="list-style-type: none"> <li>· 서울시민 1,000명, 이태원 집단감염 '적극검사 명령 적절했다 75%', '익명검사 도움됐다 95.2%'</li> </ul>
	확진:714 완치:564 사망:4	<ul style="list-style-type: none"> <li>· 정부, 2주간 방역관리 상황과 위험도 평가, "이태원 클럽 집단감염 발생했지만, 통제력은 체계가 감당 할 수 있는 범위로 유지되고 있어"</li> <li>- 신규 확진자 1일 평균 18.4명, 치료중 환자 1,000명 이하 감소 등</li> <li>· 지자체, 경찰, 소방처 합동 전국 유흥시설 8,925개소 심야 특별점검 실시(5.16.)</li> <li>- 6,768개 유흥시설 영업 중지, 위반사실 13건 발견 행정지도 실시</li> <li>· 5.18.부터 약 8주간, 군입대 장병, 입영 전 코로나19 진단</li> </ul>	
'20.05.15.	확진:11,018(+27) 완치:9,821(+59) 사망:260(-)	<ul style="list-style-type: none"> <li>· 5.15. 18시 기준, 자기격리자 총 36,926명(국내 발생 5,096명, 해외 입국 31,830명), 안전관리 앱, 안심 밴드 등 ICT 활용 관리 방안 지속 운영</li> <li>· 생활속 거리두기 지속 홍보 및 29,607개소 방역수칙 준수 점검</li> </ul>	
	확진:725 완치:569 사망:4	<ul style="list-style-type: none"> <li>· 정부, 2주간 방역관리 상황과 위험도 평가, "이태원 클럽 집단감염 발생했지만, 통제력은 체계가 감당 할 수 있는 범위로 유지되고 있어"</li> <li>- 신규 확진자 1일 평균 18.4명, 치료중 환자 1,000명 이하 감소 등</li> <li>· 지자체, 경찰, 소방처 합동 전국 유흥시설 8,925개소 심야 특별점검 실시(5.16.)</li> <li>- 6,768개 유흥시설 영업 중지, 위반사실 13건 발견 행정지도 실시</li> <li>· 5.18.부터 약 8주간, 군입대 장병, 입영 전 코로나19 진단</li> </ul>	
'20.05.16.	확진:11,037(+19) 완치:9,851(+30) 사망:262(+2)	<ul style="list-style-type: none"> <li>· 정부, 2주간 방역관리 상황과 위험도 평가, "이태원 클럽 집단감염 발생했지만, 통제력은 체계가 감당 할 수 있는 범위로 유지되고 있어"</li> <li>- 신규 확진자 1일 평균 18.4명, 치료중 환자 1,000명 이하 감소 등</li> <li>· 지자체, 경찰, 소방처 합동 전국 유흥시설 8,925개소 심야 특별점검 실시(5.16.)</li> <li>- 6,768개 유흥시설 영업 중지, 위반사실 13건 발견 행정지도 실시</li> <li>· 5.18.부터 약 8주간, 군입대 장병, 입영 전 코로나19 진단</li> </ul>	
	※미발표		
'20.05.17.	확진:11,050(+13) 완치:9,888(+37) 사망:262(-)	<ul style="list-style-type: none"> <li>· 정부, 2주간 방역관리 상황과 위험도 평가, "이태원 클럽 집단감염 발생했지만, 통제력은 체계가 감당 할 수 있는 범위로 유지되고 있어"</li> <li>- 신규 확진자 1일 평균 18.4명, 치료중 환자 1,000명 이하 감소 등</li> <li>· 지자체, 경찰, 소방처 합동 전국 유흥시설 8,925개소 심야 특별점검 실시(5.16.)</li> <li>- 6,768개 유흥시설 영업 중지, 위반사실 13건 발견 행정지도 실시</li> <li>· 5.18.부터 약 8주간, 군입대 장병, 입영 전 코로나19 진단</li> </ul>	
	※미발표		

\*보건복지부 질병관리본부 및 서울시 공식 보도자료, 현황자료 기반 작성/ 확진자 전국 및 서울시(화색영역)

\*서울시 확진자 및 완치자 수는 공식 보도자료 발표일 기준 기입(미발표일 미기입), 발표 시간에 따라 당일 최종 확진자 수와 차이 있을 수 있음

#### ● 발생·치료 현황

- [코로나19 신규 확진 15명...국내 5명·해외 유입 10명\(매일경제\)](#)
- [코로나19 신규확진 사흘째 10명대...어제 15명·총 1만1천65명\(세계일보\)](#)
- [대전도 이태원발 감염 비켜가지 못해... 예의주시\(중도일보\)](#)
- ["이태원발 감염 방역망 통제 가능"... 이번 주 'n차 감염' 변수\(YTN\)](#)
- ['이태원-부천 클럽' 휘저은 베트남인에 방역 '비상'\(뉴시스\)](#)
- [부천시, 코로나19 79번째 확진자 30대 베트남인 동선 공개\(경인일보\)](#)
- ['거짓말' 학원강사 태운 60대 택시기사 부부 코로나19 확진\(연합뉴스\)](#)

#### ● 정책대응

##### [K-방역 대외 정책]

- [文대통령, 현직 대통령 첫 WHO 기조연설...코로나19 방역 노하우 설명\(아주경제\)](#)
- [코이카, 코로나19 'K-방역' 기업 해외 진출 지원\(문화일보\)](#)
- [세계 82개국에 코로나19 대응 'K-방역' 노하우 전파한다\(조선비즈\)](#)
- [한국, 이란에 코로나19 검사도구 12억원어치 지원\(연합뉴스\)](#)
- [정부, 중남미 코로나19 대응에 5300만 달러 지원\(KBS뉴스\)](#)
- [코로나19 'K-방역' 가능케한 IT 기술' 세계에 알린다\(뉴스1\)](#)

##### [방역활동]

- [코로나19 재양성자, 재감염 사례 없어 감시 중단\(파이낸셜뉴스\)](#)
- [방역당국 "재양성자 접촉자 확진은 다른 감염원 노출 때문"\(KBS 뉴스\)](#)
- [청주서 해외 입국자 격리해제 후 '양성'...방역지침 구멍\(뉴시스\)](#)
- ["39만 무자격 외국인 체류자, 당분간 단속 않고 코로나 검사 가능"\(KBS 뉴스\)](#)

##### [코로나 사회·경제 정책]

- [\[뒷북경제\] 발열체크·농어촌 일손돕기가 코로나19 고용 대책?\(서울경제\)](#)
- [이태원궐 코로나확산 우려에...내수대책 일단 올스톱\(서울경제\)](#)
- [사회적경제기업 코로나19 극복을 위해 비대면 판매 지원 확대\(중소기업뉴스\)](#)
- [소상공인 40% "대출·보증지원, 코로나19 극복 효과봤다"\(해럴드경제\)](#)
- [\[코로나19\] 가족돌봄비용 신청 14만3473건...순신청 10만4823건\(뉴스핌\)](#)

##### [코로나발 사회경제 문제]

- [코로나19 사태로 혈액 수급 비상...에타는 인천혈액원\(연합뉴스\)](#)
- [실직자 200만명 넘어...코로나궐 '고용 한파' 추웠다\(한국경제TV\)](#)
- [자금조달로 버티는 대기업...코로나 6개월 더가면 "구조조정할 것"\(뉴시스\)](#)
- [정직원 일에도 프리랜서 고용 '유령 근로자들' 코로나 벼랑 \(뉴스1\)](#)
- [의협 "정부, 코로나19 위기를 정략적으로 악용...원격의료 추진시 극단투쟁"\(동아일보\)](#)
- [코로나19 원격수업에 지친 학생과 학부모께\(아시아기자협회\)](#)
- [고교생 "재학생 10명 중 7명 20일 등교 수업 반대"\(조선에듀\)](#)
- [코로나에 알바 뛰어난 직장인·주부, 80%는 '불합격'\(ZDNet Korea\)](#)

## [생활방역]

- [국내 코로나19 확진자 13명 늘어...종교시설·학원 등 방역수칙 의무화 추진\(KBS뉴스\)](#)
- [내일부터 8주간 입영 장병 코로나19 전수검사...매주 6300여명 대상\(뉴시스\)](#)
- [이태원발 대유행 공포 벗어났는데...'고3 등교' 이번주 안심 못해\(뉴스1\)](#)
- [내일 코로나19 이후 첫 공무원 시험...자가격리자 별도 응시\(머니투데이\)](#)
- [고3 같은 반 나눠 옆교실서 영상수업... 학년별 격주-격일 등교\(동아일보\)](#)

### 전국 지자체·민간기관의 생활방역 사례

- [옥천군, 코로나19 방역 대책 '전국 모범'\(중부매일\)](#)
- [세스코, 한국도로공사 동서울지사 권역 시설 대상 코로나19 예방방역작업 진행\(디지털타임스\)](#)
- [논산시, 코로나19 함께 막자! 시민과 함께하는 '방역의 날' 실시\(대전일보\)](#)
- [논산췌, 코로나19 완전 방역 '선봉'\(중도일보\)](#)
- [괴산 소수면, 코로나19 방역·환경정화활동 앞장\(중부매일\)](#)
- [성동구, 노래방·PC방에 전국 최초로 모바일 전자명부 도입...코로나19 차단 박차\(문화일보\)](#)
- [안양시 코로나19 불안심리 '방역'...관련지원단 구성\(뉴시스\)](#)
- [광산구 데이터행정, 코로나19에도 제 몫 톡톡\(데일리한국\)](#)
- [영주시, 포스트 코로나 대책 마련 분주\(경북매일\)](#)
- [인천시, 내달부터 'QR코드 방문자 방역관리' 시범 도입\(한겨레\)](#)
- [\[청주소식\] 어린이집 코로나19 방역 물품 지원 \(뉴스1\)](#)
- [대구 달서구 "외국인 근로자 코로나 진단검사 무료로 해줍니다."\(조선일보\)](#)

## ● 국제현황

- [WHO, 어린이 괴질 경고..."발병 인지 못하는 나라 있을 것"\(뉴스1\)](#)
- [경제 재개한 미국 일부 주 코로나19 환자 증가...재가동 여파?\(연합뉴스\)](#)
- [아프리카 휩쓰는 코로나19...정부는 '속수무책'\(헤럴드경제\)](#)
- [日 코로나19 신규확진 27명...2개월만에 최소 규모\(한국경제\)](#)
- [러시아 코로나19 확진자 28만명 넘어...미국 이어 세계 2위\(한국경제\)](#)
- [\[자막뉴스\] 코로나19 '성공 신화' 노린 중국, 속으로는...\(YTN\)](#)
- [호주, 코로나19가 몰고 온 '비대면화' 바람\(YTN\)](#)
- [전국 봉쇄 50일 넘은 인도...코로나19 확진자 중국 추월\(아주경제\)](#)
- ["가나·베트남... 이 나라들은 어떻게 코로나19와의 싸움에서 이겼나"\(한국일보\)](#)
- ["의료장비는 전략물자"...프랑스 역주행하다 큰코 다쳤다\(연합뉴스\)](#)

## ● 연구현황

- ["고양이끼리 코로나19 감염...인간에 전파 확인해 봐야"\(YTN\)](#)
- ["코로나19 완치자, 안정적으로 항체 형성된다"\(연합뉴스\)](#)
- [경희대 "시험관 실험서 선학초 추출물의 코로나19 감염 억제 효과 확인"\(매일경제\)](#)
- [코로나19, 女보다 男에 더 잔인\(헤럴드경제\)](#)

## ● 오피니언

- [코로나 왕따\(경북매일\)](#)
- [\[세계의 창\] 코로나 위기가 종식될 수 없는 이유 / 슬라보이 지제크\(한겨레\)](#)
- [신자유주의 종식시키는 코로나19 사태와 노동정책 과제\(울산저널\)](#)
- [\[사설\] 클럽 막으니 헌팅포차 북적, 감염 사각지대 여전히 많다\(매일경제\)](#)
- ["고용보험 전면 확대 국민 70%가 찬성"\(파이낸셜뉴스\)](#)



# [붙임1] 코로나19 환자의 중증도 분류

## ● 예시1. 대한의사협회 환자 중증도 분류 기준

- 장기요양시설, 장애인 시설에 입소한 경우는 한 단계 상승
- 각 단계에서 기준 증상이 해결되고 48시간 지나면 한 단계 아래로 전원가능

확진자 구분	분류 기준
무증상	• 아래조건 모두 충족 ① 의식명료 ② 50세 미만 ③ 기저질환 없음 ④ 해열제 복용없이 37.5도 미만 ⑤ 비흡연자
경증	• 의식명료하며 아래조건 하나이상 충족 ① 50세 미만 ② 기저질환 없음 ③ 해열제 복용하여 38도 이하 ④ 호흡곤란을 제외한 1개 이상 증상* ⑤ 흡연자
중증	• 의식명료하며 아래조건 하나이상 충족 ① 해열제 복용해도 38도 초과 ② 호흡곤란 또는 영상소견상 폐렴
위중	① 의식이 떨어진 경우 ② 중증의 호흡곤란 ③ 산소포화도 90% 이하 ④ 영상소견에서 중증도의 양측성 폐렴 또는 50% 이상 폐렴

\* 증상 : 두통, 기침, 인후통, 가래, 피로감, 근육통, 호흡곤란  
 ※ 출처 : 대한의사협회 코로나-19 대책본부 전문위원회 (2020.3.5.)

## ● 예시2. 수정된 조기경고점수(Modified Early Warning Score : MEWS)

변수	3	2	1	0	1	2	3
맥박(회/분)		≤40	41~50	51~100	101~110	111~130	≥131
수축기 혈압(mmHg)	≤70	71~80	81~100	101~199		≥200	
호흡수(회/분)		≤8		9~14	15~20	21~29	≥30
체온(°C)		≤35.0	35.1~36.0	36.1~37.4	≥37.5		
의식수준				정상	목소리 반응	통증 반응	무반응

\* 조기경고점수(early warning score) : 환자가 급격한 위급상태인지 여부를 판단하는 기준을 의미

## ● 중증도 분류에 대한 조치사항

위험정도	경증(저위험군)	중등중(중등도위험군)	중증(고위험군)	최중중(고위험군)
점수	0~4점	5~6점	7점 이상	7점 이상
모니터링 빈도	6~12시간	1~2시간	지속	지속
조치사항	• 대증치료 및 증상 경과 모니터링	• 대증치료 및 증상 경과 모니터링	• 기계호흡 등이 필요	• CRRT, ECMO 필요 • 비가역적 뇌손상, 다발장기부전, 말기 만성 간질환 또는 폐질환, 전이성 종양 같은 사망에 직면한 말기질환을 가진 환자

## ● 예시3. 영국 조기경고점수(National Early Warning Score : NEWS)

변수	3	2	1	0	1	2	3
산소포화도	≤91	92~93	94~95	≥96			
산소투여여부	예	예	아니오	아니오			
맥박	≤40		41~50	51~90	91~110	111~130	≥131
수축기 혈압	≤90	91~100	101~110	111~219			≥220
호흡수	≤8		9~11	12~20		21~24	≥25
체온	≤35.0		35.1~36.0	36.1~38.0	38.1~39.0	≥39.1	
의식수준				정상			이상

- 5점 이상 중등도, 7점 이상 중증

※ 예시2,3 출처 : 대한중환자학회·대한결핵및호흡기학회·대한감염학회·대한흉근요법학회. 코로나바이러스감염증-19 대응지침(중증환자용). (2020.3.2.)

## ● 고위험군

고위험군 연령	• 65세 이상
만성 기저질환	• 당뇨, 만성 신질환, 만성 간질환, 만성 폐질환, 만성 심혈관질환, 혈액암, 항암치료 암환자, 면역억제제 복용중인 환자, HIV 환자
특수상황	• 고도비만, 임신부, 투석환자, 이식환자, 흡연자
입원환자	• 실내 공기로 산소포화도 90 미만으로 초기 산소치료 필요 환자

※ 출처: 보건복지부, 질병관리본부, 「코로나바이러스감염증-19 대응지침(제7-4판)」(지자체용)

# [붙임2] 서울시 국민안심병원 현황

2020. 5. 18. 기준

연 번	자치구	기관명	신청유형	전화번호
1	1	강남구 강남베드로병원	외래진료	02-1544-7522
2	2	강남구 강남차병원	외래진료	02-3468-3000
3	3	강남구 나누리병원	외래진료	1688-9797
4	4	강남구 리본한방병원	외래진료	02-546-1358
5	5	강남구 연세대학교강남세브란스병원	외래진료 및 입원	02-2019-2114
6	6	강남구 우리들병원	외래진료	02-513-8000
7	7	강남구 자생한방병원	외래진료	1577-0007
8	8	강남구 하나이비인후과병원	외래진료	02-6925-1111
9	1	강동구 강동경희대학교병원	외래진료 및 입원	02-440-8114
10	2	강동구 강동성심병원	외래진료	1588-4100
11	3	강동구 남기세병원	외래진료	1577-2533
12	4	강동구 중앙보훈병원	외래진료 및 입원	02-2225-1111
13	1	강서구 나누리병원	외래진료	1688-9797
14	2	강서구 이화여자대학교서울병원	외래진료 및 입원	1522-7000
15	1	관악구 심장병원	외래진료	02-1588-3330
16	2	관악구 에이치플러스양지병원	외래진료	02-1877-8875
17	1	광진구 건국대학교병원	외래진료 및 입원	02-1588-1533
18	2	광진구 해민병원	외래진료	02-2049-9000
19	1	구로구 고려대학교구로병원	외래진료 및 입원	02-2626-1114
20	2	구로구 구로성심병원	외래진료	02-2067-1500
21	3	구로구 우리아이들병원	외래진료	02-858-0100
22	1	금천구 희명병원	외래진료 및 입원	02-804-0002
23	1	노원구 노원을지대학교병원	외래진료	02-970-8000
24	2	노원구 인제대학교 상계백병원	외래진료	02-950-1114
25	3	노원구 한국원자력의학원원자력병원	외래진료	02-970-2114
26	1	도봉구 한일병원	외래진료 및 입원	02-901-3114
27	2	도봉구 바로선병원	외래진료	1666-5853
28	1	동대문구 경희대학교병원	외래진료 및 입원	02-958-8114
29	2	동대문구 삼육서울병원	외래진료 및 입원	02-1577-3675
30	3	동대문구 서울성심병원	외래진료	02-966-1616
31	4	동대문구 코리아병원	외래진료	02-2281-9999
32	1	동작구 서울특별시보라매병원	외래진료	02-870-2114
33	2	동작구 중앙대학교병원	외래진료 및 입원	02-6299-1114
34	3	동작구 더본병원	외래진료	02-587-2299
35	1	서대문구 동신병원	외래진료	02-396-9161
36	2	서대문구 연세대학교 신촌세브란스병원	외래진료 및 입원	02-1599-1004
37	1	서초구 가톨릭대학교 서울성모병원	외래진료 및 입원	02-1588-1511
38	1	성동구 한양대학교병원	외래진료 및 입원	02-2290-8114
39	1	성북구 고려대학교안암병원	외래진료 및 입원	02-920-5114
40	2	성북구 성북우리아이들병원	외래진료	02-912-0100
41	3	성북구 서울척병원	외래진료	1599-0033
42	1	송파구 경찰병원	외래진료	02-3400-1114
43	2	송파구 서울병원	외래진료	02-405-8501
44	1	양천구 메디힐병원	외래진료	02-2604-7551
45	2	양천구 이화여자대학교목동병원	외래진료 및 입원	02-2650-5114
46	3	양천구 홍익병원	외래진료	02-2693-5555
47	1	영등포구 가톨릭대학교 여의도성모병원	외래진료 및 입원	1661-7575
48	2	영등포구 대림성모병원	외래진료	02-829-9000
49	3	영등포구 명지성모병원	외래진료	1899-1475
50	4	영등포구 새길병원	외래진료	02-1522-0075
51	5	영등포구 성애병원	외래진료	1811-8114
52	6	영등포구 영등포병원	외래진료	02-2632-0013-8
53	7	영등포구 한림대학교 강남성심병원	외래진료 및 입원	02-829-5114
54	1	용산구 순천향대학교부속서울병원	외래진료 및 입원	02-709-9114
55	1	은평구 본서부병원	외래진료	02-3156-5000
56	2	은평구 은평성모병원	외래진료 및 입원	1811-7755
57	3	은평구 청구성심병원	외래진료	02-353-5511~9
58	1	종로구 강북삼성병원	외래진료 및 입원	02-2001-2001
59	2	종로구 서울대학교병원	외래진료 및 입원	02-1588-5700
60	3	종로구 서울적십자병원	외래진료	02-2002-8000
61	4	종로구 세란병원	외래진료	02-737-0181
62	1	중구 국립중앙의료원	외래진료	02-2260-7114
63	2	중구 인제대학교 서울백병원	외래진료	02-2270-0114
64	1	중랑구 녹색병원	외래진료	02-490-2000
65	2	중랑구 동부제일병원	외래진료	02-437-5011
66	3	중랑구 서울의료원	외래진료 및 입원	02-2276-7000
<b>총합</b>	<b>23개 자치구</b>	<b>66개소</b>	<b>외래 43개소 / 외래 및 입원 23개소</b>	

\* 출처 : 5.18. 보건복지부, 질병관리본부, 코로나바이러스감염증-19(COVID-19) 마이크로페이지 ([https://www.mohw.go.kr/react/popup\\_200128.html](https://www.mohw.go.kr/react/popup_200128.html))

연번	자치구	선별진료소	전화번호	연번	자치구	선별진료소	전화번호
1	강남구	강남구보건소*	02-3423-5555	38	서초구	서초구보건소*	02-2155-8093
2	강남구	삼성서울병원*	02-3410-2114	39	서초구	학교법인가톨릭학원 가톨릭대학교 서울성모병원*	02-1588-1511
3	강남구	연세대학교의과대학 강남세브란스병원*	02-2019-3114	40	서초구	서울특별시 어린이병원*	02-570-8000
4	강동구	강동경희대학교의대병원*	02-440-7000	41	성동구	성동구보건소*	02-2286-7172
5	강동구	강동구보건소*	02-3425-8565	42	성동구	한양대학교병원*	02-2290-8114
6	강동구	성심의료재단강동성심병원*	02-2152-1391	43	성동구	성동군자의원*	02-499-7785
7	강동구	한국보훈복지의료공단 중앙보훈병원*	02-2225-1114	44	성북구	성북구보건소*	02-2241-6022
8	강북구	강북구보건소*	02-901-7706 02-901-7704	45	성북구	(학)고려대학교의과대학 부속병원(인암병원)*	02-1577-0083
9	강서구	강서구보건소*	02-2600-5868	46	송파구	송파구보건소*	02-2147-3478-9
10	강서구	이화여자대학교의과대학부속 서울병원*	02-1522-7000	47	송파구	재단법인아산사화복지재단 서울아산병원*	02-3010-3114
11	관악구	관악구보건소*	02-879-7131	48	송파구	경찰병원(이간 및 주말 미운영)*	02-3400-3411
12	관악구	관악구보건소 신사동 코로나19 건강상담소	02-879-7241	49	양천구	양천구보건소*	02-2620-3856
13	관악구	에이치플러스양지병원*	02-1877-8875	50	양천구	서울특별시 서남병원*	02-1566-6688
14	광진구	광진구보건소*	02-450-1937	51	양천구	이화여자대학교의과대학 부속목동병원*	02-1666-5000
15	광진구	광진구보건소 자양보건지소	02-450-7090	52	양천구	홍익병원*	02-2600-0620
16	광진구	건국대학교병원*	02-1588-1533	53	영등포구	영등포구보건소*	02-2670-4953
17	구로구	구로구보건소*	02-860-2013~5	54	영등포구	한림대학교강남성심병원*	02-829-5114
18	구로구	구로구보건소 가리봉동선별진료소*	02-860-2018	55	영등포구	가톨릭대학교 여의도성모병원*	02-1661-7575
19	구로구	고려대학교의과대학부속구로병원*	02-2626-1114	56	영등포구	성애의료재단성애병원*	02-840-7114
20	구로구	구로성심병원*	02-2067-1500	57	영등포구	명지성모병원	02-829-7800
21	금천구	금천구보건소*	02-2627-2717	58	용산구	용산구보건소*	02-2199-8378-9
22	금천구	독산보건분소	02-2627-1967	59	용산구	순천향대학교 부속 서울병원*	02-709-9114
23	금천구	희명병원*	02-2219-7231	60	은평구	은평구보건소*	02-351-8640
24	노원구	노원구보건소*	02-2116-3300-4	61	은평구	서울특별시립 서북병원*	02-3156-3022
25	노원구	노원을지대학교병원*	02-970-8000	62	은평구	서울특별시 은평병원*	02-300-8060
26	노원구	인제대학교상계백병원*	02-950-1114	63	은평구	가톨릭대학교 은평성모병원*	02-958-2114
27	도봉구	도봉구보건소*	02-2091-4483	64	은평구	청구성심병원*	02-383-0129
28	동대문구	동대문구보건소*	02-2127-4283	65	종로구	종로구보건소*	02-2148-3557
29	동대문구	경희대학교병원*	02-958-8114	66	종로구	강북삼성병원*	02-2001-2001
30	동대문구	삼육서울병원*	02-1577-3675	67	종로구	서울직십자병원*	02-2002-8650
31	동대문구	서울특별시동부병원*	02-920-9118~9	68	종로구	서울자구병원*	02-397-2018
32	동대문구	서울성심병원*	02-966-1616	69	중구	인제대학교 서울백병원*	02-2270-0114
33	동작구	동작구보건소*	02-820-9465	70	중구	중구보건소*	02-3396-5181
34	동작구	보라매병원*	02-870-2114	71	중구	중구보건소 명동선별상담소	02-3396-5181
35	마포구	마포구보건소*	02-3153-9037	72	중랑구	중랑구보건소*	02-2094-0800
36	서대문구	서대문구보건소*	02-330-8726	73	중랑구	서울의료원*	02-2276-8333
37	서대문구	학교법인연세대학교 의과대학세브란스병원*	02-1599-1004	74	강서구	이대서울병원	드라이브스루 선별진료소

\* 검체채취 가능

\* 출처 : 5.18. 보건복지부, 질병관리본부, 코로나바이러스감염증-19(COVID-19) 마이크로페이지([http://www.mohw.go.kr/react/popup\\_200128\\_3.html](http://www.mohw.go.kr/react/popup_200128_3.html))