

# 서울시 THE DAILY NEWS REVIEW - 57

(2020년 5월 18일 월요일)

## 코로나19 대응 주요 소식

발행일 2020.5.18.

발행처 서울시 공공보건의료재단 · 서울시 감염병관리지원단

발행인 김창보 · 최재필

홈페이지 [www.seoulhealth.kr](http://www.seoulhealth.kr) · [www.scdc.or.kr](http://www.scdc.or.kr)

- 코로나19 국내 13명 추가 확진으로 총 11,050명, 서울시 주말 신규 확진자 5명 발생으로 총 736명
- 세계 확진자수 4,565,209명(치명률 6.80%), 전일대비 1.99% 증가(인도네시아 3.06%, 필리핀 1.81% 등)
- 이태원 클럽 관련 방문자 잠복기 지나가고 있으나, 2~4차 연쇄 감염자 수 늘고 있어 안심 못해
- 2주간 방역 위험도 평가, 집단감염 불구 통제력 유지(신규확진 평균 18.4명, 치료환자 1,000명 이하 감소)
- 서울시민 방역정책 관련, '이태원 관련 적극 검사이행 적절했다' 75%, '익명검사제 도움 됐다' 95.2%
- 5.18.부터 8주간 군 입영 장병(매주 6,300명 수준) 코로나19 진단검사 실시, 무증상 확진자 선별
- 제7차 건강보험정책심의위원회(5.15.), 코로나19 예방관리 및 치료, 적극 대응을 위한 건강보험 지원
- 정 국무총리, 코로나19 특별 악화 없으면 예정대로 20일 고3 등교, 긴급재난지원금 기부 국민판단 할 일
- 코로나19 장기화 경영난 직면 병원들, 불똥은 간호사에게, 간호사 72.8% 강제휴무 등 부당처우 경험
- 미국, 유럽 중심 증가추세인 어린이 과질 코로나 합병증 무게, 뉴욕주 소아 환자 60% 코로나19 양성

### 1. 발생 현황

#### 신종 코로나바이러스감염증-19 상황판

	확진환자 현황			검사 현황 <sup>4)</sup>			자가격리자 현황		
	확진자	사망자	격리해제	검사건수	검사중	결과음성	계	감시중	감시해제
서울시 <sup>1)</sup>	736	4	579	148,787	8,667	140,120	66,913	11,441	55,472
전 국 <sup>2)</sup>	11,050	262	9,888	736,603	17,660	718,943	-	-	-
전세계 <sup>3)</sup>	4,636,173	311,827	1,693,740	-	-	-	-	-	-

1) 서울시의 경우, '서울시 코로나19 발생동향' '20.05.18. 0시 기준

2) 전국의 경우, '질병관리본부' '20.05.17. 00시 기준

3) 전 세계의 경우, '2019-nCoV Global Cases (by Johns Hopkins CSSE)' '20.05.17. 15시 기준

4) 의사환자 및 조사대상 유증상자의 코로나19 검사 실시 현황

● 서울시 주말 신규 확진환자 5명(5.16. 4명, 5.17. 1명), 누적 확진환자는 총 736명

- 입원(격리)환자 153명, 격리해제 579명 / 질병관리본부 공식발표 확진환자 수는 735명(미발표 1명)
- 5월 17일 00시 기준, 우리나라 사망자는 총 262명으로 치명률은 2.37%이며, 서울시 사망자 4명

● 서울시 확진환자 구성 (2020.5.18. 0시 기준)

※ 확진일자는 서울시 기준이며, 추후 조정될 수 있음

확진일자	계	이태원 클럽관련	해외 여행력 (외국인 포함)	확진환자와의 접촉력		조사중	통계 미포함 (인천검역소)
				해외 여행자	기타 확진자		
5월 17일(일)	1	-	1	-	-	-	-
5월 16일(토)	4	3	1	-	-	-	-
5월 15일(금)	6	6	-	-	-	-	-
5월 14일(목)	12	12	-	-	-	-	-
5월 13일(수)	5	2	1	-	1	1	-
5월 12일(화)	8	8	-	-	-	-	-
5월 11일(월)	12	12	-	-	-	-	-
5월 10일(일)	20	20	-	-	-	-	-
5월 9일(토)	18	16	2	-	-	-	-
5월 8일(금)	13	13	-	-	-	-	-
5월 7일(목)	0	-	-	-	-	-	-
5월 6일(수)	0	-	-	-	-	-	-
5월 5일(화)	0	-	-	-	-	-	-
5월 4일(월)	0	-	-	-	-	-	-
5월 3일(일)	0	-	-	-	-	-	-
5월 2일(토)	2	-	2	-	-	-	-
5월 1일(금)	1	-	1	-	-	-	-
4월 30일(목)	1	-	1	-	-	-	-
4월 29일(수)	0	-	-	-	-	-	-

● 서울시 주요 발생 원인별 현황 (2020.5.18. 0시 기준)

(단위: 명)

소계	해외접촉 관련	구로구 콜센터 관련	이태원 클럽 관련	구로구 교회 관련	동대문구 관련 (교회,PC방)	동대문구 관련 (요양보호사)	은평성모 병원관련	성동구 주상복합 아파트 관리사무소 관련	종로구 관련	대구 방문	인천지 관련	타 시·도 확진자 접촉자	기타
736	263	98	93	41	20	8	14	13	10	11	3	28	134

※ 역학조사서 기반 1차 분류된 것으로, 진행사항에 따라 변경 가능, 기타는 산발 사례 또는 조사 중 포함

● 서울시 자치구별 확진환자 발생 현황

- 5월 18일 0시 기준, 서울시 전체 확진자는 총 736명임 (거주지 기준으로 강남71, 관악53, 송파44, 서초 40, 동작37, 구로35, 용산34, 동대문34, 강서31, 은평30, 성북27, 노원27, 영등포27, 마포24, 양천23, 성동22, 서대문22, 강동19, 종로18, 중랑17, 도봉14, 금천13, 광진12, 중구8, 강북8, 기타46(타시도 이관))

서울시 자치구별 코로나19 확진환자 분포 현황

(단위: 명)

구분	종로	중구	용산	성동	광진	동대문	중랑	성북	강북	도봉	노원	은평	서대문	마포	양천	강서	구로	금천	영등포	동작	관악	서초	강남	송파	강동	기타	계
누계	18	8	34	22	12	34	17	27	8	14	27	30	22	24	23	31	35	13	27	37	53	40	71	44	19	46	736
5/17	1																										1
5/16										2													2				4

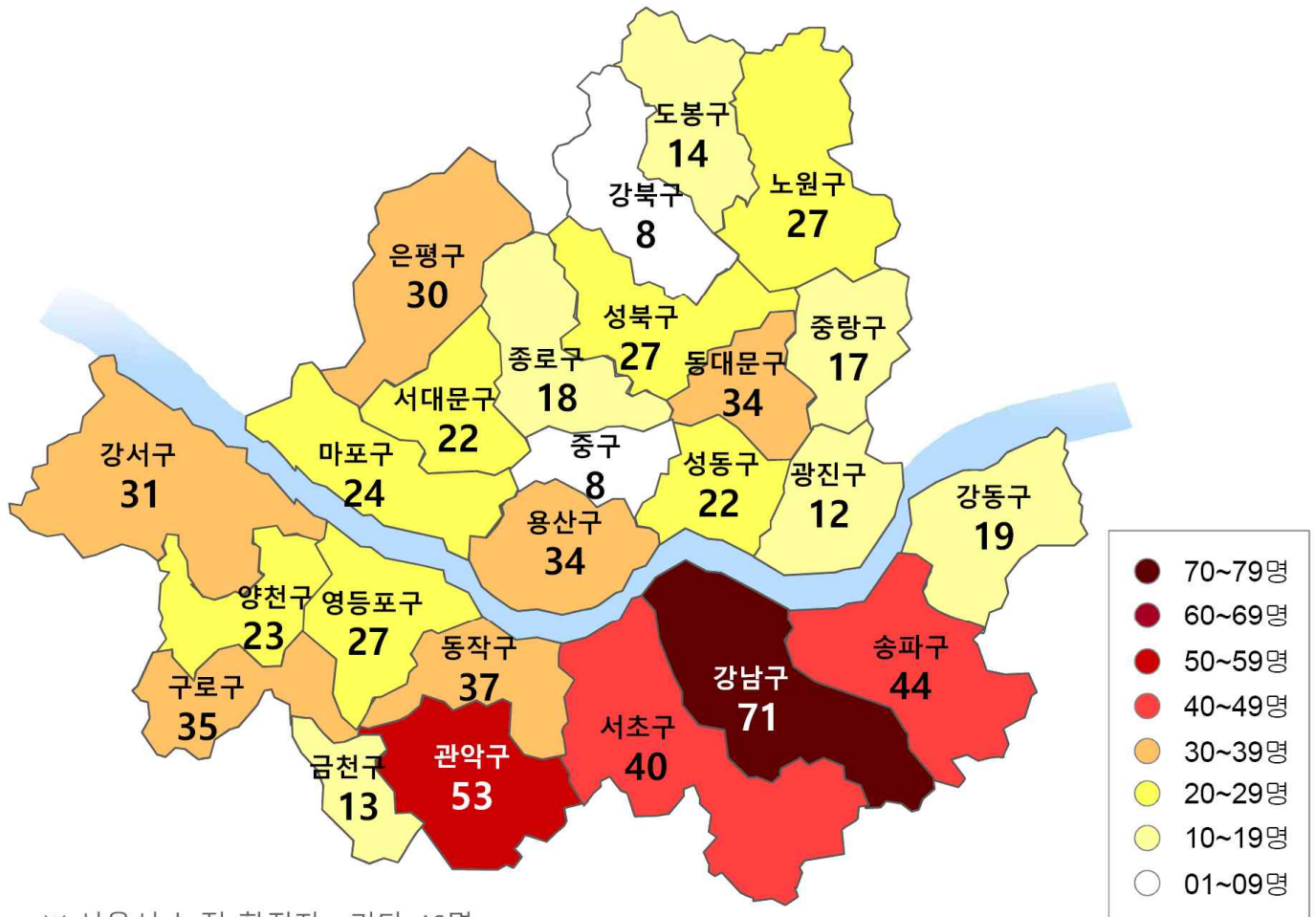

※ 서울시 누적 확진자 : 기타 46명

서울시 자치구별 확진자 발생 현황

□ 발생 현황(5.17. 0시 기준)

○ 확진자 일별 발생 추이 및 누적 현황

- 서울시 코로나19 발생 현황: 누적환자 총 735명

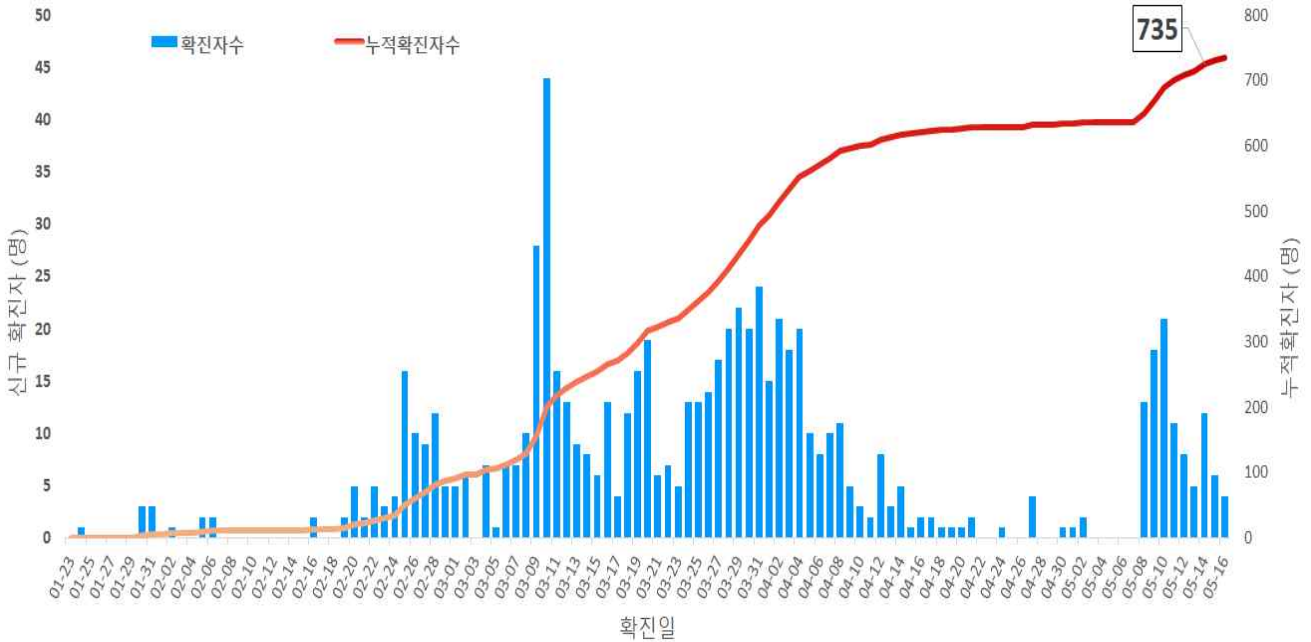

서울시 코로나19 신규 확진자 일별 발생추이 및 누적 현황(명, 확진일 기준)

○ 누적격리중 및 격리해제자 현황

- 총 확진자 735명 중 격리해제 575명(78.2%)로 4.8일(405명) 이후 격리중인 환자 감소세를 보였으나 5.7일 이후 다시 증가세(현재 160명)

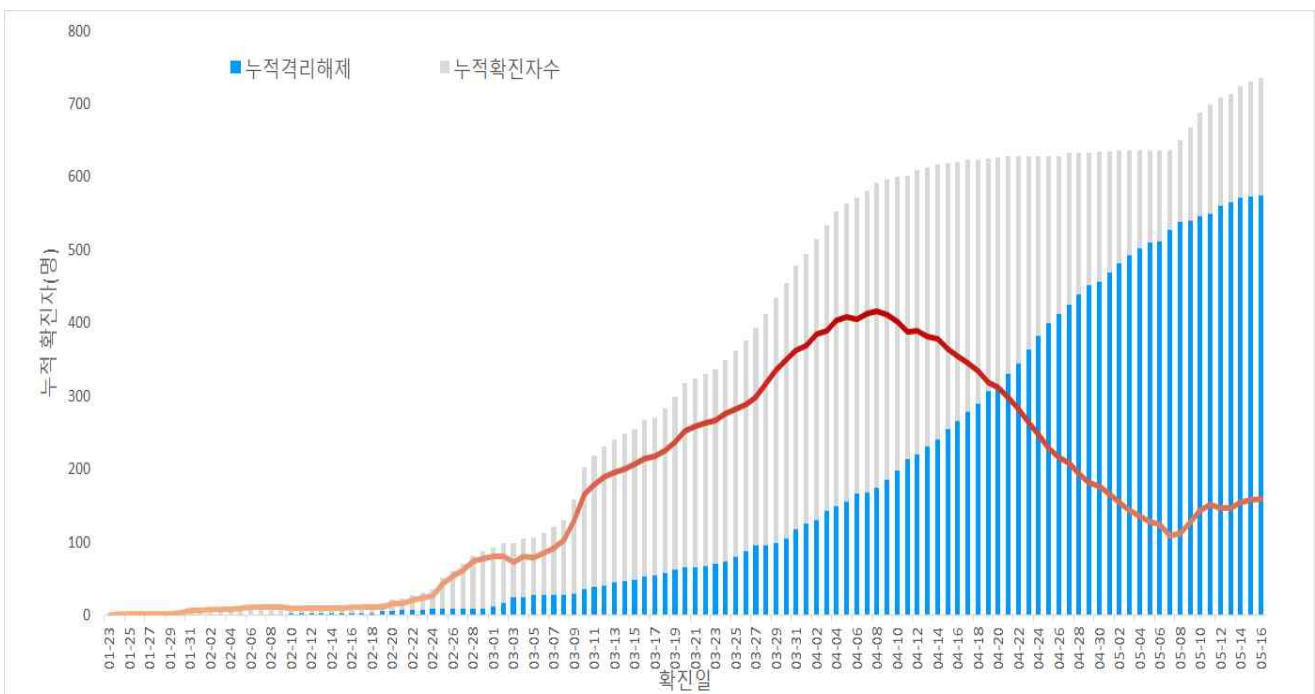

서울시 코로나19 누적격리중 및 격리해제자 현황(명, 확진일 기준)

### ○ 증상발생일 및 확진일 기준 발생 추이

- 분석대상 발병일과 확진일이 모두 확인된 501명 (무증상, 증상발생일 알 수 없음 등 234명 제외)

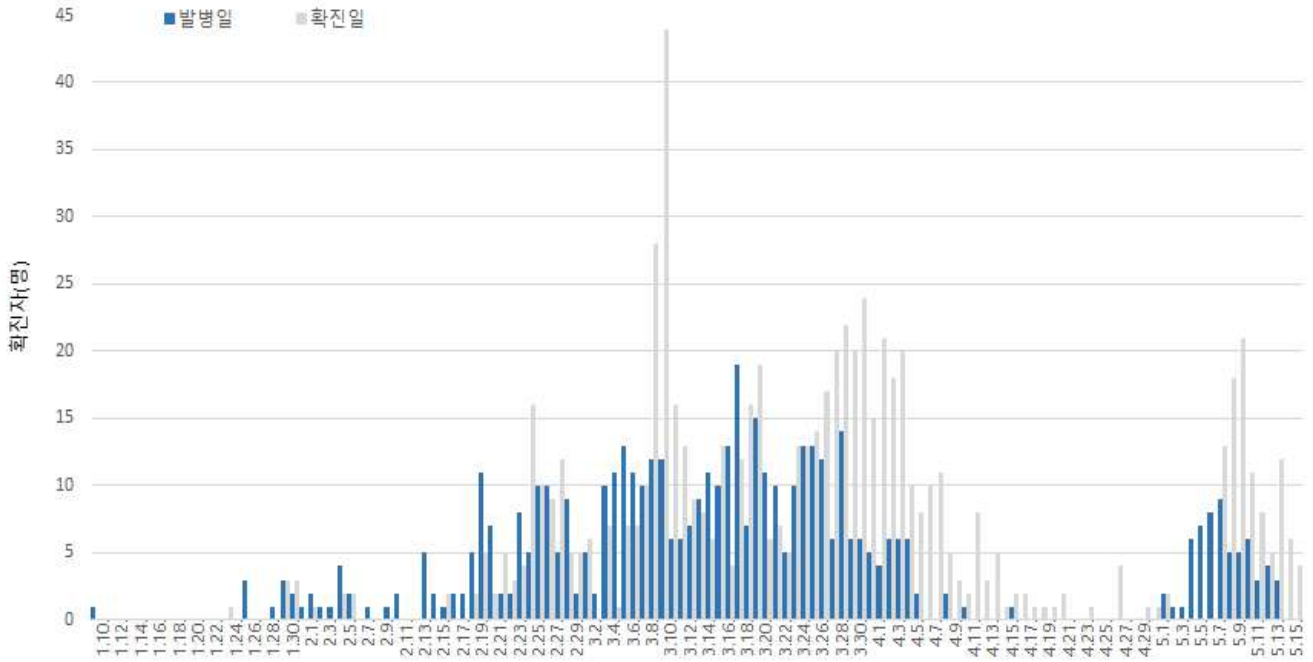

서울시 코로나19 일별 분포 현황

### ○ 주별 검사건수 및 확진환자 양성률

- 총 검사건수 149,868건(금주 24,388건) 중 735명 확진 (검사 대비 양성률 0.50%)

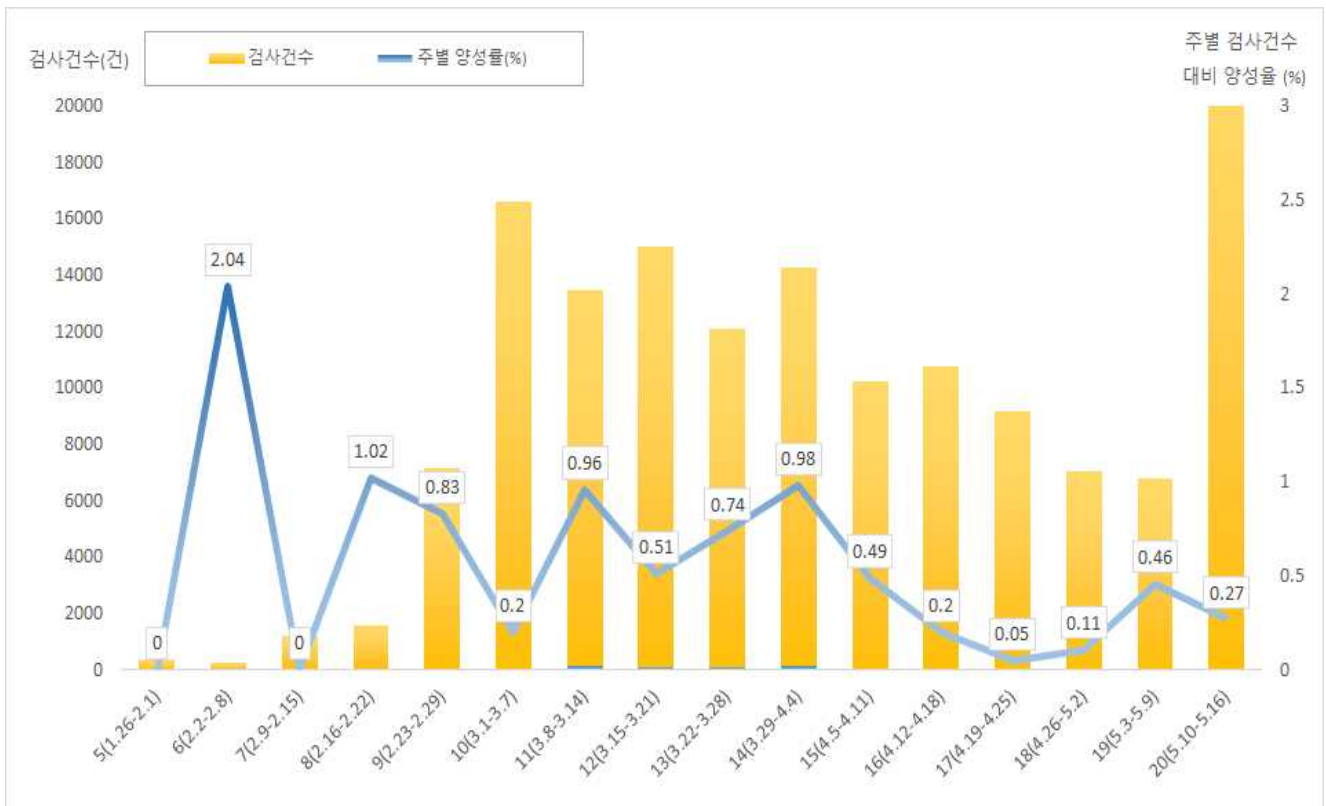

서울시 코로나19 확진자 주별 검사현황 및 양성률

□ 인적 특성별 발생현황(5.17. 0시 기준)

- (성별) 남성이 52.0%로 여성보다 많음
- (연령별) 확진자의 평균 연령은 38.7세(중위연령 36세, 범위 0-91세)로 20-50대가 81.9%이며, 사망 4명(44세, 62세, 82세, 91세 남성)임
  - 치명률은 전체 0.5%이고, 80세 이상의 치명률은 15.4%임

서울시 성별, 연령별 확진환자 퇴원, 입원, 사망 현황

(단위: 명, %)

구분		확진자 (%)	퇴원자 (%)	장기 입원자 (%)	퇴원자 평균 입원일(일)	사망자	치명률(%)
계		735 (100.0)	575 (78.2)	131 (17.8)	26.0	4	0.5
성별	남성	382 (52.0)	271 (70.9)	59 (15.4)	26.0	4	1.0
	여성	353 (48.0)	304 (86.1)	72 (20.4)	25.9	0	0
연령	0-9	9 (1.2)	8 (88.9)	0 (0.0)	19.0	0	0
	10-19	37 (5.0)	27 (73.0)	4 (10.8)	24.9	0	0
	20-29	251 (34.1)	167 (66.5)	33 (13.1)	25.2	0	0
	30-39	127 (17.3)	103 (81.1)	27 (21.3)	25.5	0	0
	40-49	108 (14.7)	93 (86.1)	24 (22.2)	26.8	1	0.9
	50-59	116 (15.8)	107 (92.2)	31 (26.7)	27.8	0	0
	60-69	47 (6.4)	40 (85.1)	7 (14.9)	28.3	1	2.1
	70-79	27 (3.7)	21 (77.8)	5 (18.5)	23.2	0	0
80이상	13 (1.8)	9 (69.2)	0 (0.0)	21.0	2	15.4	

※ 치명률=사망자수/확진자수 × 100

※ 평균 입원일수(전체)=(퇴원자, 비퇴원자 입원일의 합계)/(전체 확진자수)

○ 성별·연령별 분포 현황

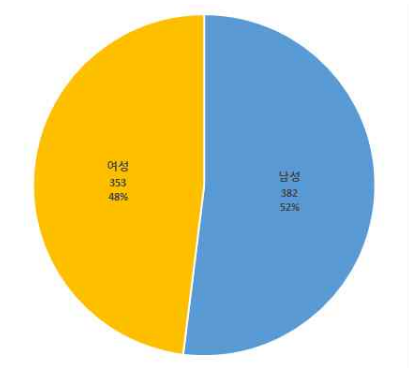

성별

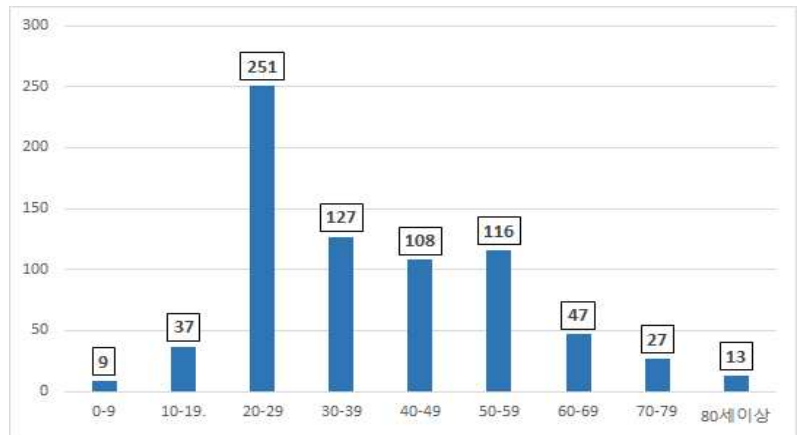

연령별

○ 연령별 확진자 치료현황

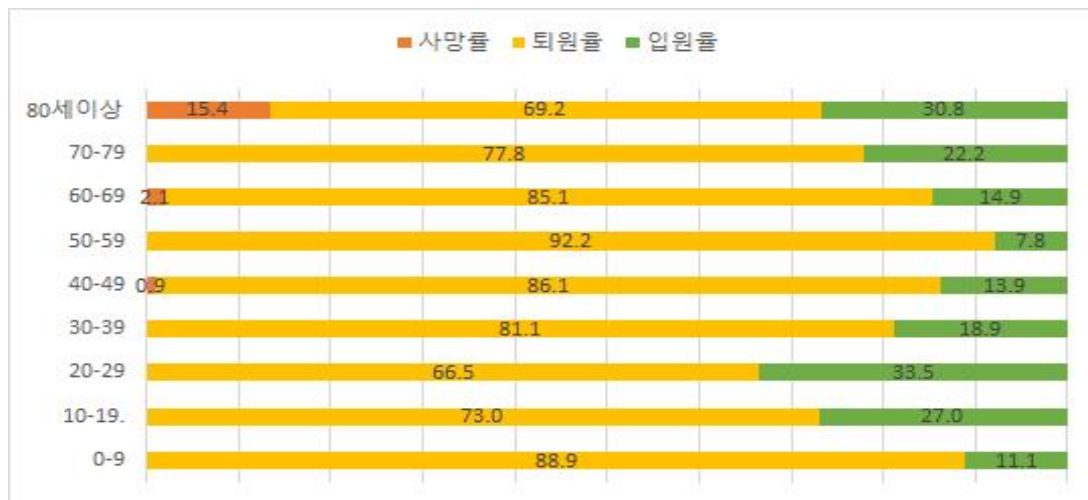

서울시 코로나19 연령별 확진자 치료 현황(명, 확진일 기준)

○ (진단소요일) 증상에서 확진까지 평균 5.0일(중앙값 4일) 소요

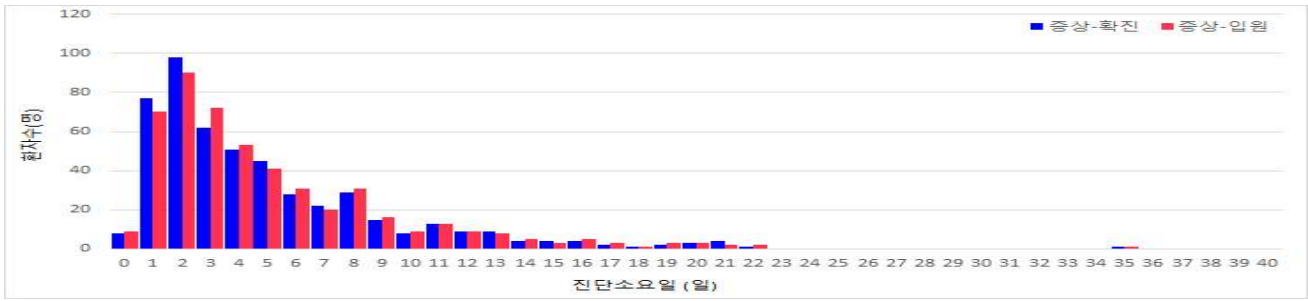

○ (입원-퇴원까지 소요일) 입원에서 퇴원까지 평균 26일(중앙값 25일) 소요



□ 자치구별 발생현황(신고 구 기준)(5.17. 0시 기준)

- 강남구 발생이 9.8%(71명)로 가장 높았으며, 관악구 7.3%(53명), 송파구 6.1%(44명), 서초구 5.4%(39명) 순이었음
- 10만명당 발생률은 용산구가 14.8명으로 가장 높았으며, 강남구 13.1명 종로구 11.9명, 관악구 10.6명, 동대문구 10.1명 순이었음

서울시 자치구별 코로나19 확진자 분포 현황

(단위: 명)

구분	누계		증가현황	발생률 (10만명당)
	(명)	(%)		
합계	735	100	▲(+10)	-
서울특별시	694	95.7	▲(+10)	7.1
강남구 <sup>1)</sup>	71	9.8	▲(+1)	13.1
강동구	19	2.6	-	4.2
강북구	8	1.1	-	2.6
강서구	31	4.3	-	5.3
관악구 <sup>2)</sup>	53	7.3	▲(+1)	10.6
광진구	12	1.7	-	3.4
구로구 <sup>3)</sup>	35	4.8	-	8.6
금천구	13	1.8	-	5.6
노원구	27	3.7	▲(+2)	5.1
도봉구	14	1.9	-	4.2
동대문구	35	4.8	-	10.1
동작구	37	5.1	-	9.4
마포구	24	3.3	-	6.4
서대문구	23	3.2	▲(+1)	7.4
서초구	39	5.4	-	9.1
성동구	22	3.0	-	7.4
성북구	27	3.7	-	6.1
송파구	44	6.1	▲(+2)	6.5
양천구	23	3.2	-	5.0
영등포구	27	3.7	-	7.3
용산구 <sup>4)</sup>	34	4.7	▲(+1)	14.8
은평구	29	4.0	▲(+1)	6.1
종로구 <sup>5)</sup>	18	2.5	▲(+1)	11.9
중구	12	1.7	-	9.5
중랑구	17	2.3	-	4.3
타시도	39	5.3	-	-

1) 강남구: 해외유입 39명(55%), 지역집단발생 9명(13%), 이태원클럽관련 7명(10%) 등  
 2) 관악구: 지역집단발생 26명(49%)(만민중앙교회9명(17%), 구로콜센터8명(15%) 등), 해외유입 10명(19%), 이태원클럽관련 10명(19%) 등  
 3) 구로구: 지역집단발생 32명(91%)(구로콜센터 15명(43%), 만민중앙교회8명(23%) 등) 등  
 4) 용산구: 이태원클럽관련 15명(44%), 해외유입 13명(38%) 등  
 5) 종로구: 해외유입관련 13명(72%) 등

□ 주요 감염경로별 발생 현황 (5.17. 0시 기준)

- 4월부터 전체적으로 환자 감소세, 5월 이태원 클럽 내 전파를 통한 지역집단발생 환자 증가
- 주요 감염경로별 발생률은 해외유입 41%로 가장 높았으며, 지역집단발생 36%, 이태원클럽 13% 순이었음

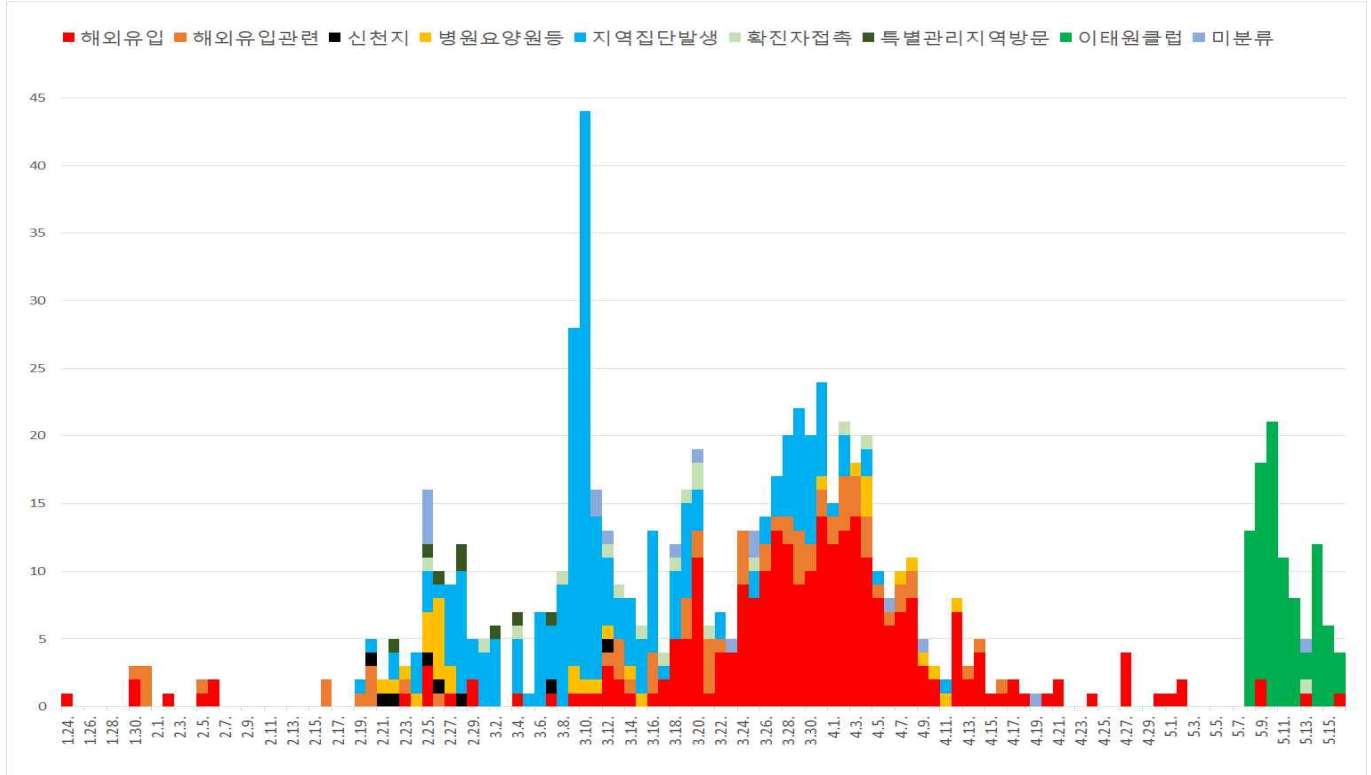

서울시 코로나19 주요 감염경로별 발생현황

□ 국외 유입 현황(5.17. 0시 기준)

- 국외유입 사례 추정되는 누적 확진자 수는 264명임
- 주요 국외유입 감염국가는 미국 43.6%,유럽 35.6%,동남아시아 11.4% 순

서울시 자치구별 코로나19 해외유입 확진자 분포 현황

(단위: 명)

구분	미국	유럽	동남아시아	중국	일본	캐나다	남미	오세아니아	아시아 (필리핀)	합계
누계	115	94	30	6	3	5	6	2	3	264
증가현황	-	-	-	-	-	-	-	-	-	-
백분율(%)	43.6	35.6	11.4	2.3	1.1	1.9	2.3	0.8	1.1	100.0

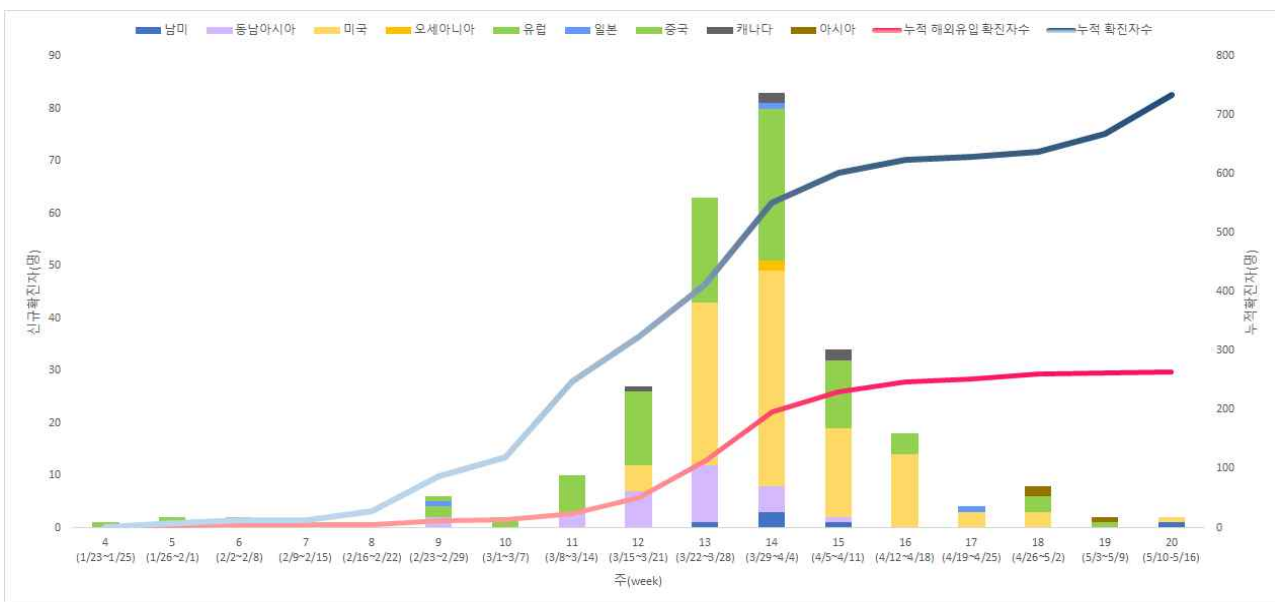

서울시 코로나19 신규·누적 해외유입 확진자 현황(명, 확진일 기준)



○ 연령별 해외유입 연령 분포 현황

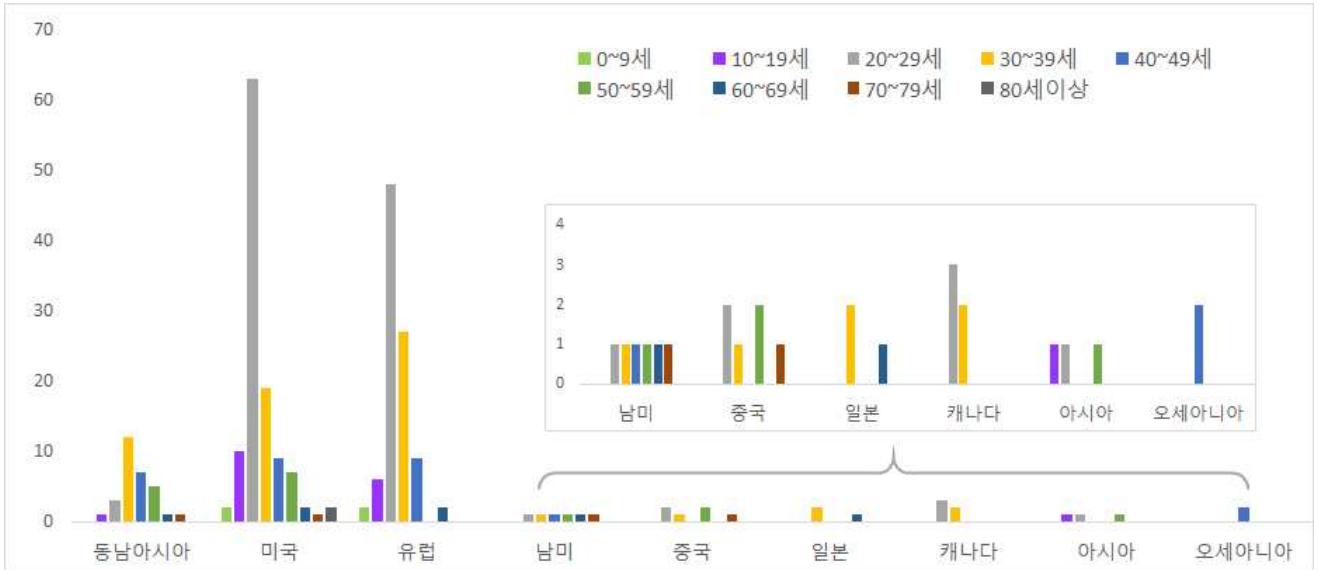

서울시 코로나19 연령별 해외유입 확진자 현황(명, 확진일 기준)

□ 접촉자 관리 현황(5.17. 0시 기준)

○ 서울시 관리 누적 접촉자는 19,383명으로, 그중 검사결과 양성으로 확진된 사례는 0.9%(163명)임

서울시 성별, 연령별 코로나19 접촉자 분포 현황

(단위: 명)

구분	합계	성별		연령(세)										확인불가
		남	여	0-9	10-19	20-29	30-39	40-49	50-59	60-69	70-79	80이상		
누계	19,383	10,352	9,031	418	1,073	7,162	3,715	2,459	2,206	1,311	679	248	112	
(%)	(100.0)	(53.4)	(46.6)	(2.2)	(5.5)	(36.9)	(19.2)	(12.7)	(11.4)	(6.8)	(3.5)	(1.3)	(0.6)	
확진자	163	83	80	7	10	35	19	24	46	13	6	3	-	
(%)	(0.9)	(0.8)	(0.9)	(1.7)	(0.9)	(0.5)	(0.5)	(1.0)	(2.1)	(1.0)	(0.9)	(1.2)	-	

※ 접촉자 중 확진자수(명, %)는 질병보건통합관리시스템(is.cdc.go.kr)에 등록된 접촉자 데이터를 기준으로 함

○ 주별 접촉자 발생 현황

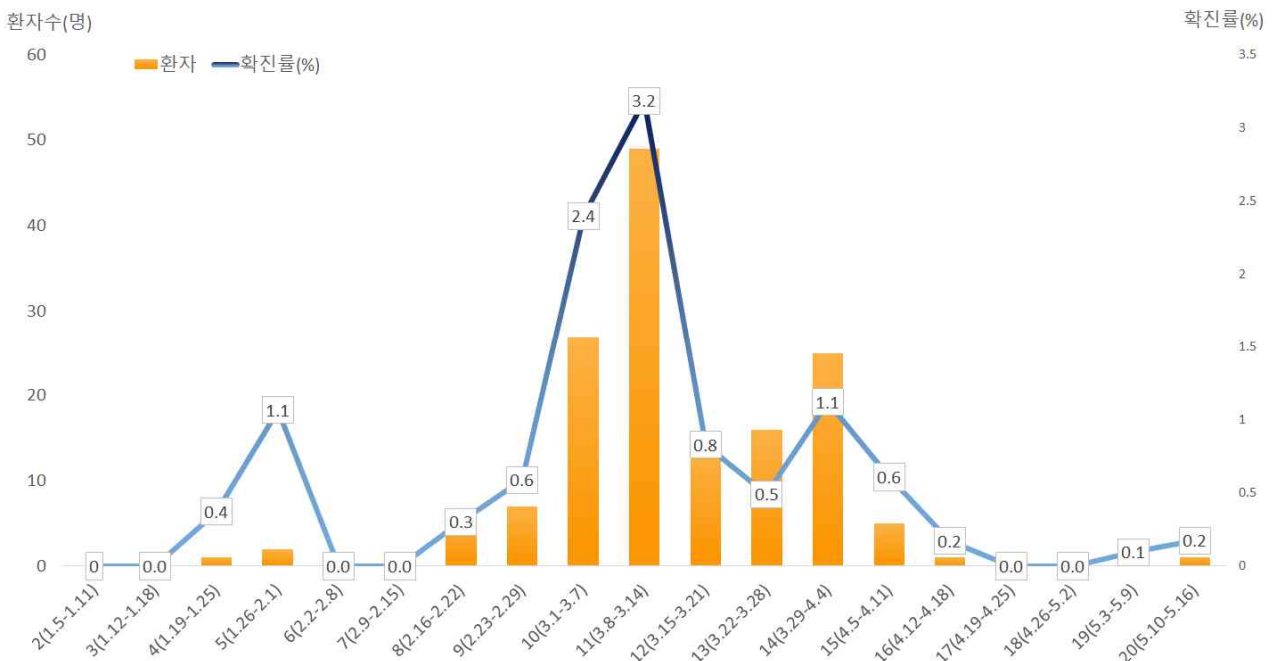

서울시 코로나19 주별 접촉자 현황 및 확진율 (명, %, 최종접촉일 기준)

### ○ 연령별 접촉자 발생 현황

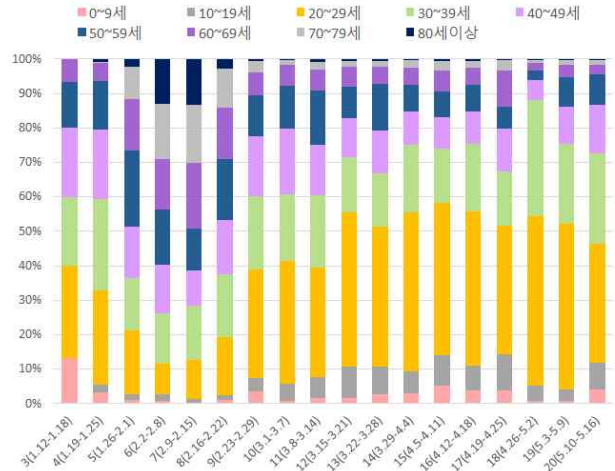
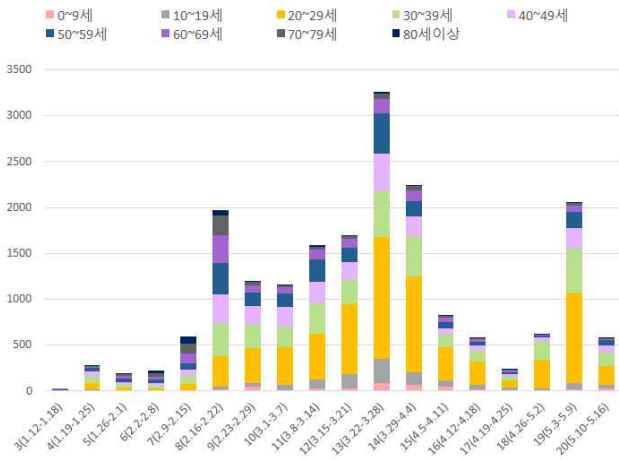

서울시 코로나19 연령별 분포(명, %, 최종접촉일 기준)

### ○ 성별 접촉자 발생 현황

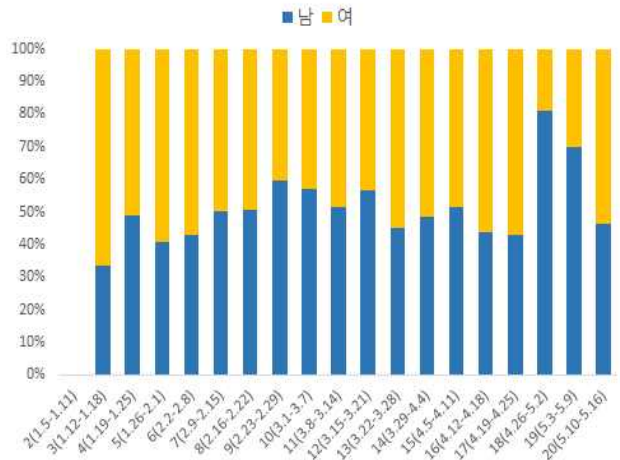
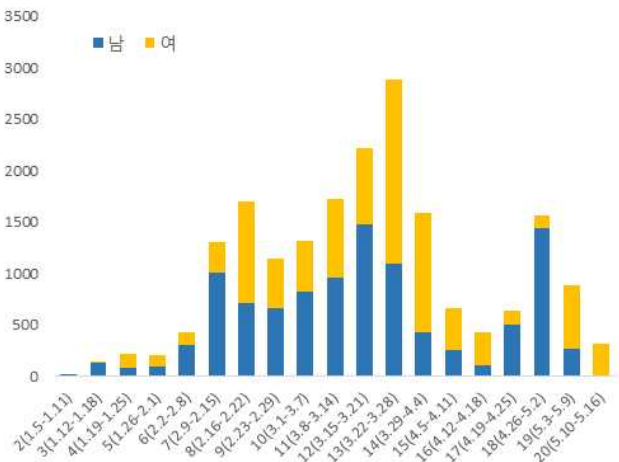

서울시 코로나19 성별 분포(명, %, 최종접촉일 기준)

● 서울시 전체 선별진료소 지정 현황 (2020.5.17. 17시 서울시 일일보고 기준)

(단위: 개소)

합 계	자치구				의료기관					차량 이동식
	소계	보건소 내	보건소 외		소계	국가 지정	지역 거점	국공립 병원	민간 병원	
			상담소	워크스루 선별진료소						
85	39	35	3	1	44	5	6	8	25	2

● 보건소 선별진료소 지정 현황 (2020.5.17. 17시 서울시 일일보고 기준)

(단위: 개소)

현황		세부현황		
설치 (A+B)	검체채취 가능	보건소 내 (A)	보건소 외(B)	
			상담소	워크스루 선별진료소
39	36	35*	3	1

\*(보건소 내 2개소 운영) 10개구(중구·성동·동대문·중랑·성북·강북·은평·양천·금천·강남·강동구)

(보건소 내 1개소 운영) 15개구(종로·용산·광진·도봉·노원·서대문·마포·양천·강서·구로·영등포·동작·관악·서초·송파구)

※ 상담소 3개소 : 금천구, 관악구, 광진구(자양보건지소)

※ 변경사항 : 구로구 가리봉동 보건소 외 선별진료소 운영 종료

● 자치구 보건소 선별진료소 운영 현황 (2020.5.17. 17시 서울시 일일보고 기준)

(단위 : 건)

날 짜	진 료		검 체		X-ray	
	계	누 계	계	누 계	계	누 계
5. 16.(토)	4,115	166,882	3,999	136,315	0	1,225
5. 15.(금)	5,058	162,767	4,761	132,316	0	1,225
5. 14.(목)	6,282	157,709	5,829	127,555	0	1,225
5. 13.(수)	7,229	151,427	7,036	121,726	0	1,225
5. 12.(화)	8,764	144,198	8,415	114,690	0	1,225
5. 11.(월)	6,777	135,434	6,507	106,275	1	1,225
5. 10.(일)	3,637	128,657	3,496	99,768	1	1,224
전일대비 증감	△943	4,115	△757	4,004	0	0

● 의료기관 선별진료소 운영 현황 (2020.5.17. 17시 서울시 일일보고 기준)

(단위: 건)

구분	진료		검체 검사		비고
	5. 14.(목)	누계	5. 14.(목)	누계	
계	1,934	114,802	1,934	75,377	
국가지정	292	16,258	292	8,851	
지역거점	401	18,686	401	15,250	
국공립병원	104	8,419	104	7,279	
민간병원	1,188	73,192	1,188	45,649	

● 용산구 워크스루 선별진료소 (2020.5.17. 17시 서울시 일일보고 기준)

(단위: 건)

구분	진료		검체 검사		확진건수	
	5. 14.(목)	누계	5. 14.(목)	누계	5. 13.(수)	누계
용산구 워크스루	187	318	187	318	0	0

● 차량이동식(Drive-Thru) 선별진료소 운영 현황 (2020.5.17. 17시 서울시 일일보고 기준)

(단위: 건)

구분	5. 16.(토)			누계			비고
	진료인원	검사인원	양성건수	진료인원	검사인원	양성건수	
계	137	135	-	7,237	5,847	6	
이대서울병원	0	0	-	2,517	2,507	3	3.3. 개소
구 소방학교	137	135	-	1,707	1,301	2	운영재개
은평병원	-	-	-	896	782	0	운영중단
잠실주경기장	-	-	-	2,506	1,644	1	

※ 은평병원, 잠실주경기장 4.27.(월)부터 운영 중단

※ 구 소방학교 '20.5.8.(금)부터 운영 중단 → '20.5.15.(금) 운영 재개

- 해외입국자 검사(4.3.~5.7.) : 누적 98명

계	종로	용산	성동	광진	동대문	종랑	양천	영등포	동작	관악	서초	강남	송파
98	1	2	2	1	2	1	1	1	2	1	18	17	49
서초(26)		2							2	1	13	7	1
송파(72)	1		2	1	2	1	1	1			5	10	48

● 일자별 선별진료소 운영 현황

(단위: 건)

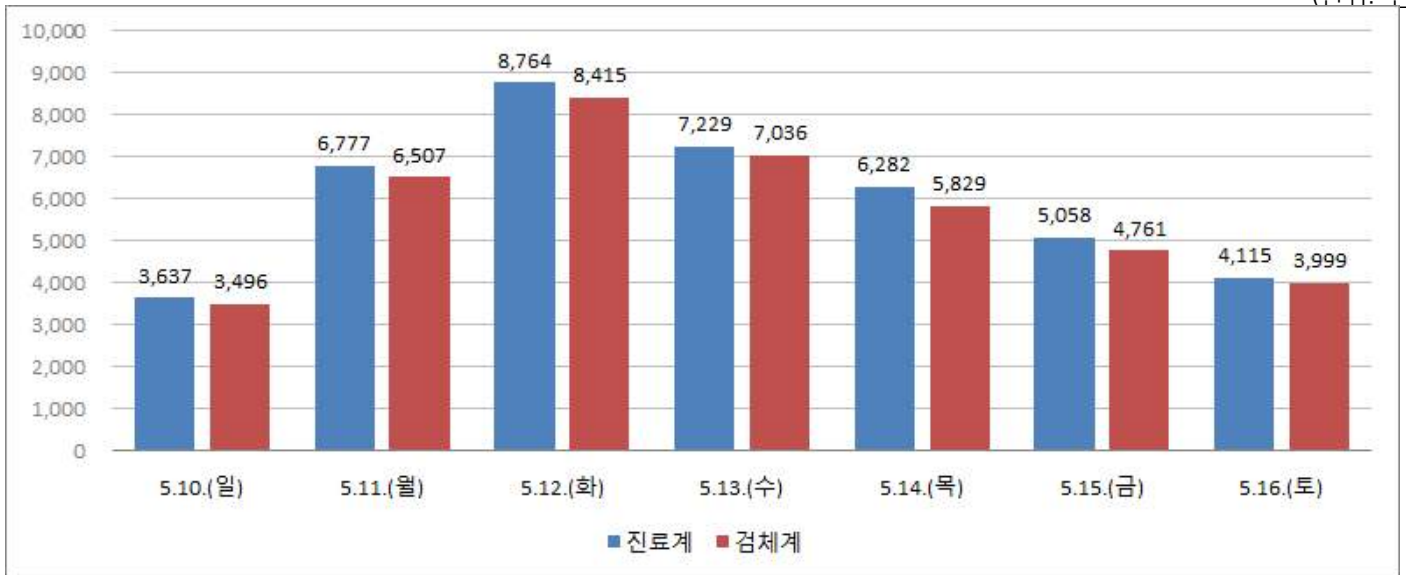

보건소 선별진료소 운영 현황

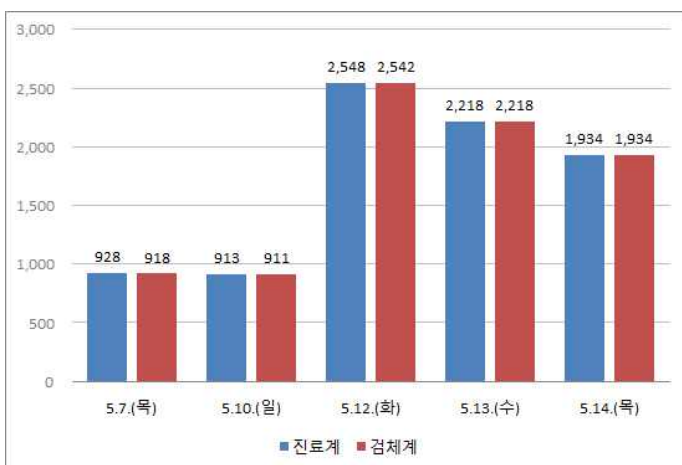

의료기관 선별진료소 운영현황

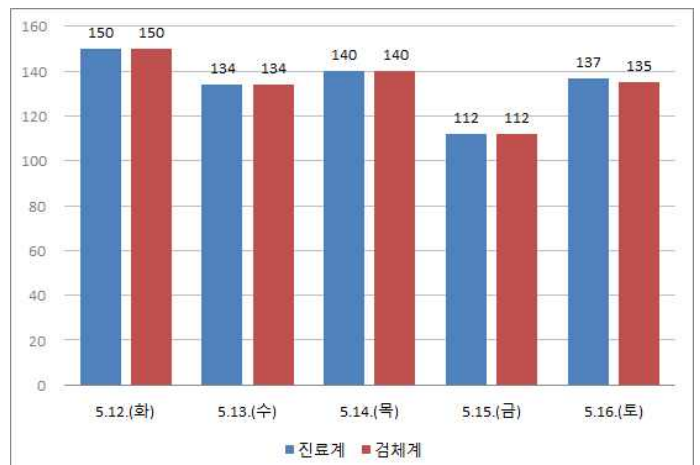

차량이동식 선별진료소 운영현황

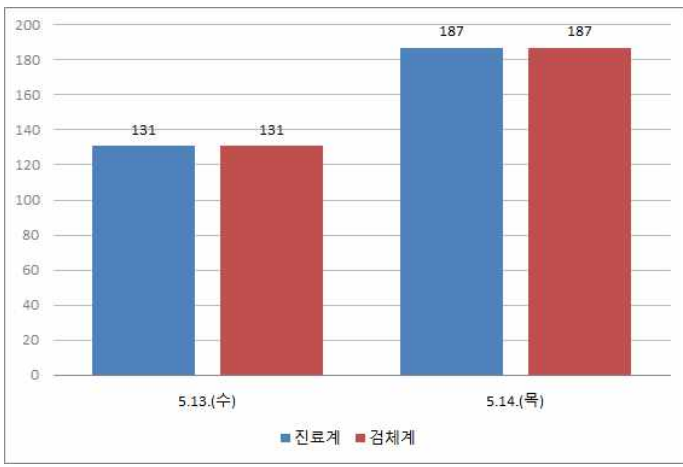

용산구 워크스루 운영현황

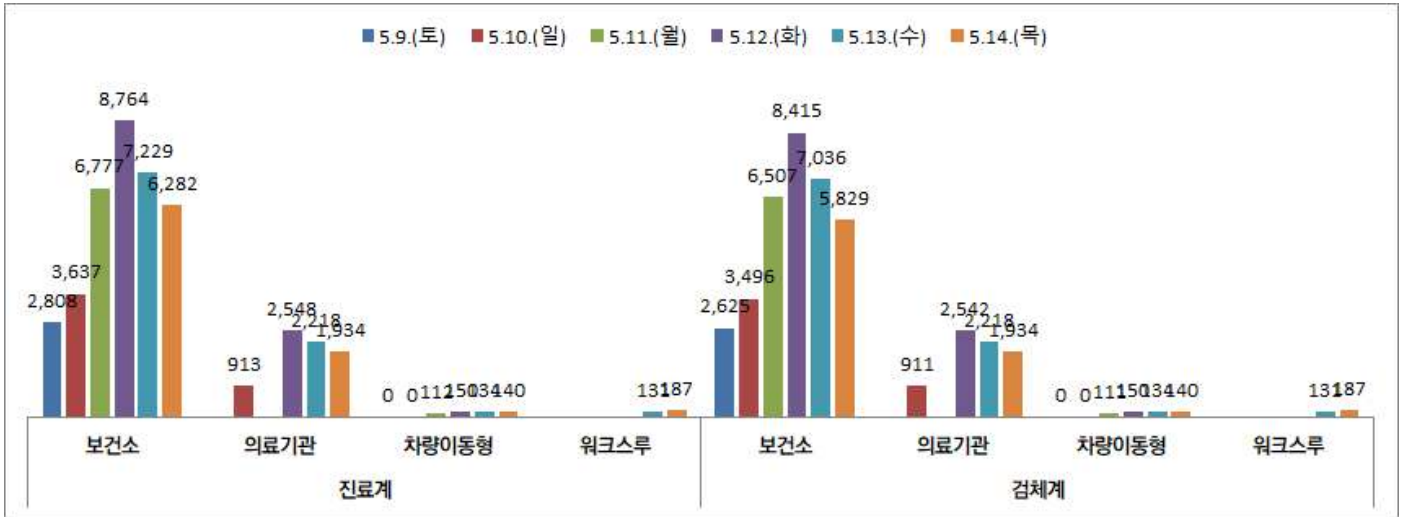

서울시 선별진료소 유형별(보건소, 의료기관, 차량이동식, 워크스루) 운영 현황

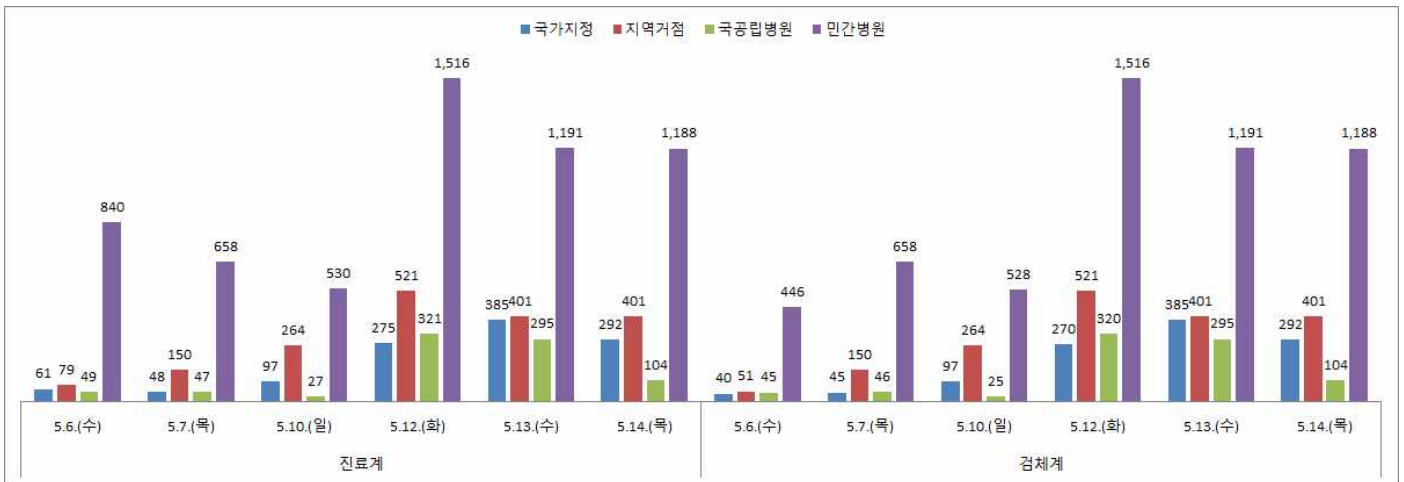

서울시 의료기관 유형별(국가지정, 지역거점, 국립병원, 민간병원) 선별진료소 운영 현황

● 국내 확진환자 발생 현황

- 국내 확진자는 11,050명(전일 00시 기준 대비 13명 추가)이며, 이 중 격리해제는 9,888명(전일 대비 37명 증가)으로 전체적으로 격리 중 환자는 감소함
- 사망자는 262명(전일 00시 기준 대비 추가 사망자 없음)으로 치명률은 2.37%로 확인됨

국내 코로나19 발생 현황 (2020.5.17. 00:00 기준) (출처) 질병관리본부

구분	총계	확진환자현황				검사현황		
		계	격리해제	격리 중	사망	계	검사 중	결과 음성
5.16.(토) 0시 기준	740,645	11,037	9,851	924	262	729,608	18,343	711,265
5.17.(일) 0시 기준	747,653	11,050	9,888	900	262	736,603	17,660	718,943
증감	7,008 (0.9%)	13 (0.1%)	37 (0.4%)	△24 (△2.6%)	0 (0.0%)	6,995 (1.0%)	△683 (△3.7%)	7,678 (1.1%)

- 새롭게 확진된 환자 13명의 현황

구분	합계	서울	부산	대구	인천	광주	대전	울산	세종	경기	강원	충북	충남	전북	전남	경북	경남	제주	검역
격리 중	900	156	11	313	39	-	4	3	-	107	8	13	4	4	5	60	5	3	165
격리 해제	9,888	575	130	6,376	85	30	39	41	47	598	45	43	140	16	13	1,254	116	11	329
사망	262	4	3	181	-	-	1	1	-	16	2	-	-	-	-	54	-	-	-
합계	11,050	735	144	6,870	124	30	44	45	47	721	55	56	144	20	18	1,368	121	14	494
증감	13	5	-	1	-	-	1	-	-	-	-	-	-	-	-	-	2	-	4
해외 유입	7	1	-	-	-	-	-	-	-	-	-	-	-	-	-	-	2	-	4
지역 발생	6	4	-	1	-	-	1	-	-	-	-	-	-	-	-	-	-	-	-

\* 5월 16일 0시부터 5월 17일 0시 사이에 질병관리본부로 신고, 접수된 자료 기준으로 신규 확진자 신고내역을 해외유입과 이외의 경우로 구분하여 잠정수치를 제시

\* 상기 통계는 모두 추후 역학조사 과정에서 변경될 수 있음

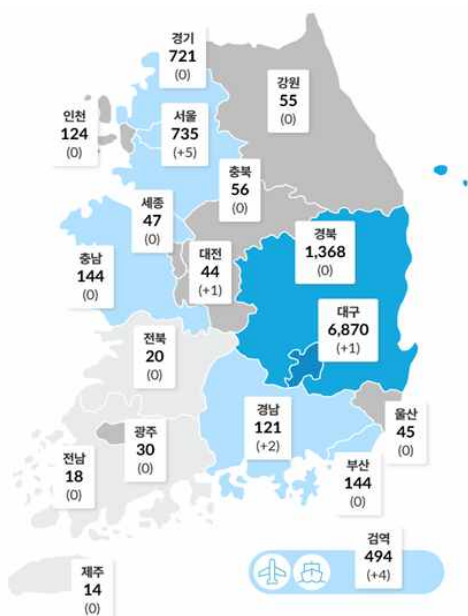

국내 확진자 분포 현황 (\*출처: 질병관리본부)

연령별 재양성자 현황

구분	계	(%)
계	466	(100.0)
80세 이상	32	(6.9)
70-79세	27	(5.8)
60-69세	46	(9.9)
50-59세	74	(15.9)
40-49세	60	(12.9)
30-39세	56	(12.0)
20-29세	100	(21.5)
10-19세	55	(11.8)
0-9세	16	(3.4)

- 국내 일별 신규/누적 확진자 현황 (2020.5.17. 00:00 기준)

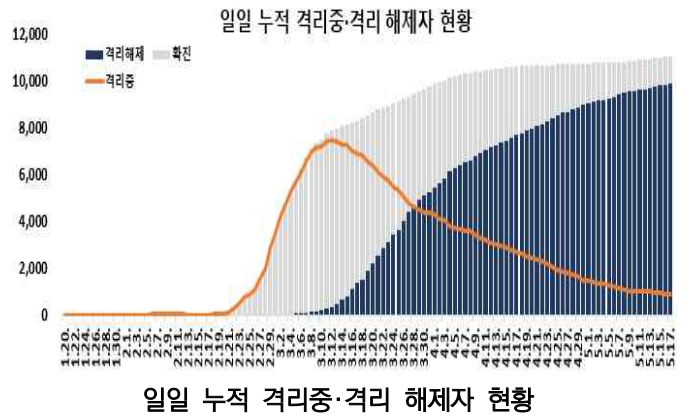
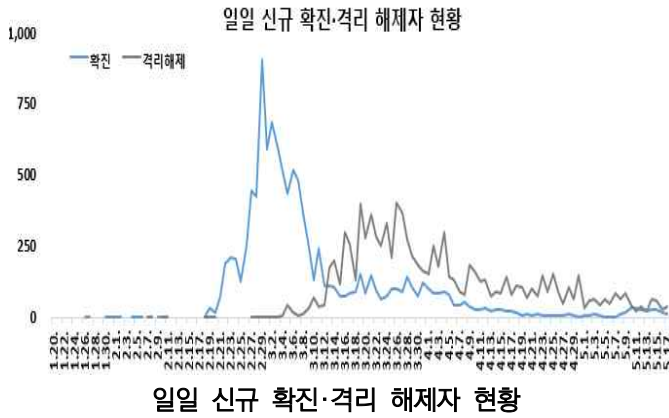

- \* 금일 신규 확진자 13명 중 검역에서 4명(30.8%)이 발생했고, 지역별로는 서울 5명(38.5%), 경남 2명, 대구·대전 각 1명이 발생함
- \* 금일 신규 확진자 13명 중 지역사회 발생이 6명(46.2%)이며, 이 중 서울시 이태원 소재 클럽 집단발생 관련 확진자 5명, 대구 지역 사례 1명임
  - 5.17. 12시까지 이태원 클럽 관련 총 누적환자는 168명이며, 관련 역학조사가 계속 진행 중임
  - (지역별) 서울 93명 / 경기 33명 / 인천 23명 / 충북 9명 / 부산 4명 / 대전 1명 / 충남 1명 / 전북 1명 / 경남 1명 / 강원 1명 / 제주 1명 (충북 9명 중 8명은 국방부 격리시설 관련 발생 사례)
  - (감염경로별) 이태원 클럽 직접방문 관련 89명 / 가족·지인·동료 등 기타 접촉자 79명
  - (연령별) 18세 이하 17명 / 19~29세 102명 / 30대 27명 / 40대 11명 / 50대 6명 / 60세 이상 5명
  - (성별) 남자 136명 / 여자 32명

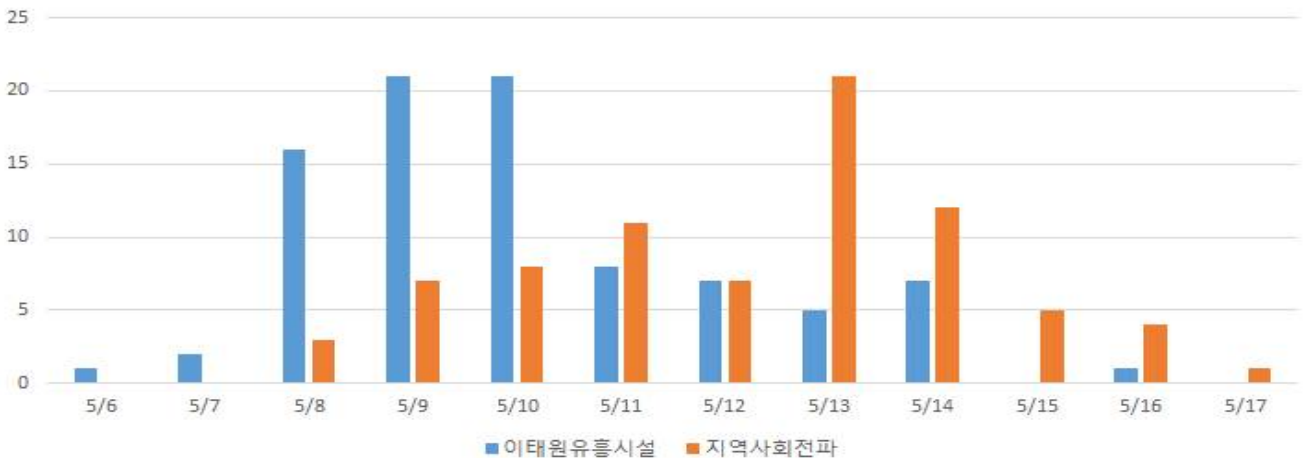

\* 5.17일 12시 기준 168명, 확진일 기준으로 보도자료 통계와는 차이가 있음

- \* 또한, 신규 확진자 13명 중 해외유입 관련 사례가 7건(53.8%)으로 해외유입 사례가 지속적으로 발생하고 있음
  - 미주 5명, 유럽 1명, 중국 외 아시아 1명(쿠웨이트 1명) / 내국인 7명, 외국인 0명 / 검역 4명, 지역사회 3명
- \* 누적 확진자 11,050명 중 해외유입 관련 사례 1,167명(10.6%)으로 확인됨
  - 미주 500명, 유럽 467명, 중국 외 아시아 172명, 중국 19명, 아프리카 8명, 호주 1명 / 내국인 1,041명, 외국인 126명 / 검역 494명, 지역사회 673명

- 주별 감염경로별 신규환자 발생 현황 (2020.5.17. 00:00 기준)

최근 2주간 감염경로별 신규환자 발생 현황

감염경로 구분	신규환자	(%)
계	257	(100.0)
해외유입	76	(29.6)
지역집단발병	165	(64.2)
선행 확진자 접촉	6	(2.3)
조사중	10	(3.9)

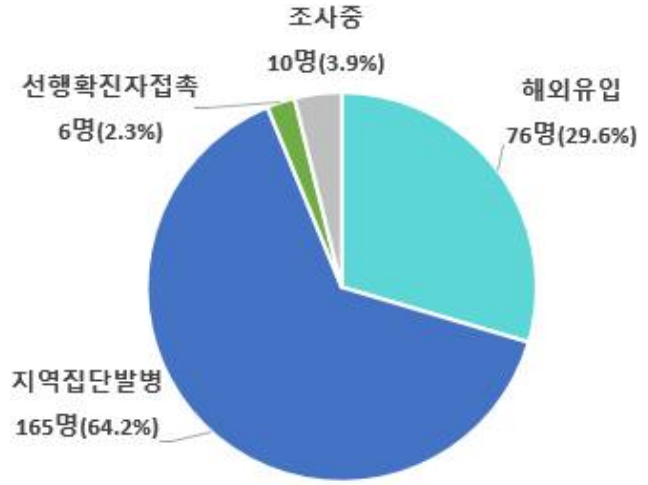

\* 5월 3일 0시부터 5월 17일 0시까지 2주간 신고된 현황

최근 2주간 감염경로별 신규환자 발생 분포

\* 최근 2주간 발생한 신규환자 257명 중 이태원클럽 관련 등 지역집단발병이 165명(64.2%)으로 가장 높은 비율을 차지했으며, 다음으로 해외유입이 76명으로 29.6%의 비율을 차지함

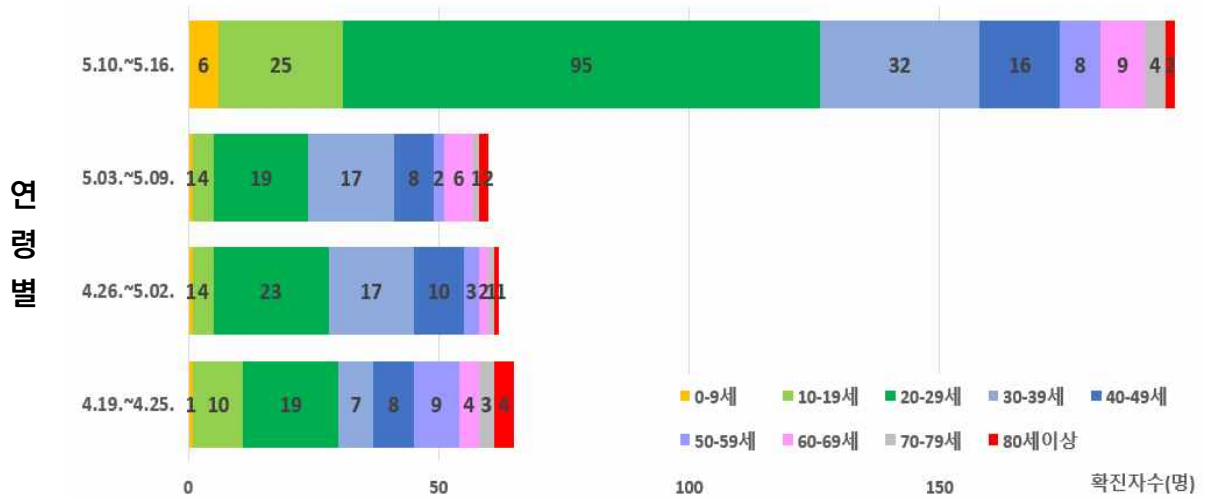

최근 4주간 주별 연령별 신규환자 발생 분포

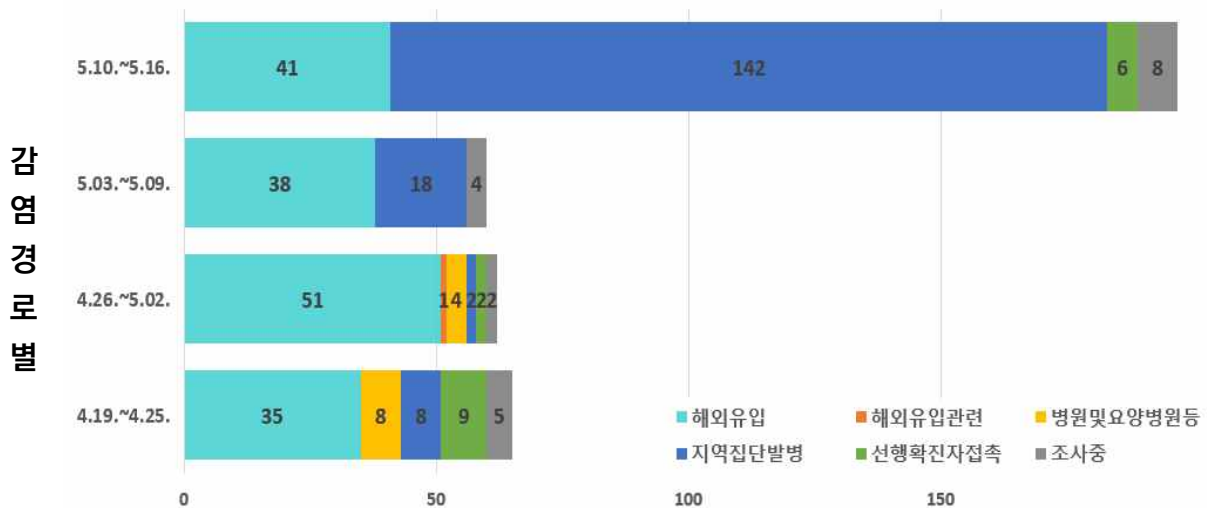

최근 4주간 주별 감염경로별 신규환자 발생 분포



- 국내 코로나19 확진자 현황 (2020.5.17. 00시 기준)

국내 코로나19 확진자 성별·연령별 현황

구분	확진자	(%)	사망	(%)	치명률(%)	
계	11,050	(100.0)	262	(100.0)	2.37	
성별	남성	4,549	(41.17)	136	(51.91)	2.99
	여성	6,501	(58.83)	126	(48.09)	1.94
연령	80세 이상	490	(4.43)	127	(48.47)	25.92
	70-79	715	(6.47)	77	(29.39)	10.77
	60-69	1,364	(12.34)	38	(14.50)	2.79
	50-59	1,967	(17.80)	15	(5.73)	0.76
	40-49	1,457	(13.19)	3	(1.15)	0.21
	30-39	1,211	(10.96)	2	(0.76)	0.17
	20-29	3,079	(27.86)	0	(0.00)	-
	10-19	620	(5.61)	0	(0.00)	-
	0-9	147	(1.33)	0	(0.00)	-

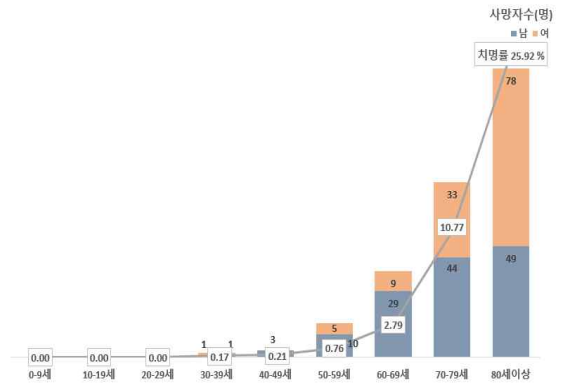
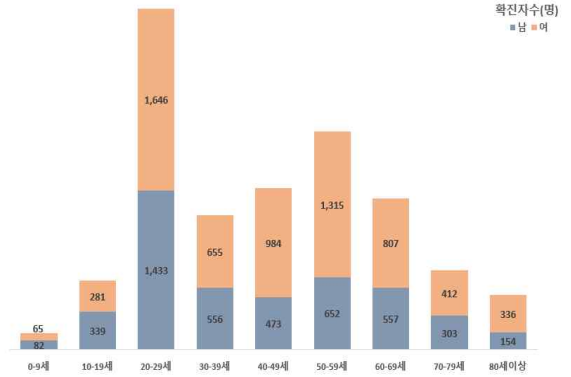

국내 코로나19 확진자 성별·연령별 분포

\* 국내 확진자는 11,050명, 사망자는 262명으로 보고되었으며, 치명률은 2.37%로 확인됨

✓ 성별 분포 현황

- \* 성별로는 확진자에서 여성이 6,501명(58.83%)으로 남성 4,549명(41.17%)보다 높은 비율을 차지하였으나, 사망자의 경우에는 남성이 136명(51.91%)으로 여성 126명(48.09%) 보다 높은 비율을 차지함
- 성별에 따른 치명률은 4,549명의 확진자 중 136명이 숨진 남성에서 2.99%로 여성 1.94%보다 높은 치명률을 보임

✓ 연령별 분포 현황

- \* 확진자의 연령대는 20대에서 3,079명(27.86%)으로 가장 많은 비율을 차지하였으며, 50대 1,967명(17.80%), 40대 1,457명(13.19%), 60대 1,364명(12.34%) 순으로 나타남
- \* 사망자의 경우 확진자의 연령대와는 달리 60대 이상 고령층에서 242명(92.37%)으로 많은 비율을 차지함
- 연령대별 치명률은 490명의 확진자 중 127명이 숨진 80세 이상이 25.92%, 70대가 10.77%로, 여전히 7080 고령층에서 높은 치명률을 보임

위중·중증환자 현황

구분	계	중증 (%)	위중 (%)
계	18	4 (100.0)	14 (100.0)
80세 이상	6	1 (25.0)	5 (35.7)
70-79세	7	2 (50.0)	5 (35.7)
60-69세	2	0 (0.0)	2 (14.3)
50-59세	1	1 (25.0)	0 (0.0)
40-49세	2	0 (0.0)	2 (14.3)
30-39세	0	0 (0.0)	0 (0.0)
20-29세	0	0 (0.0)	0 (0.0)
10-19세	0	0 (0.0)	0 (0.0)
0-9세	0	0 (0.0)	0 (0.0)

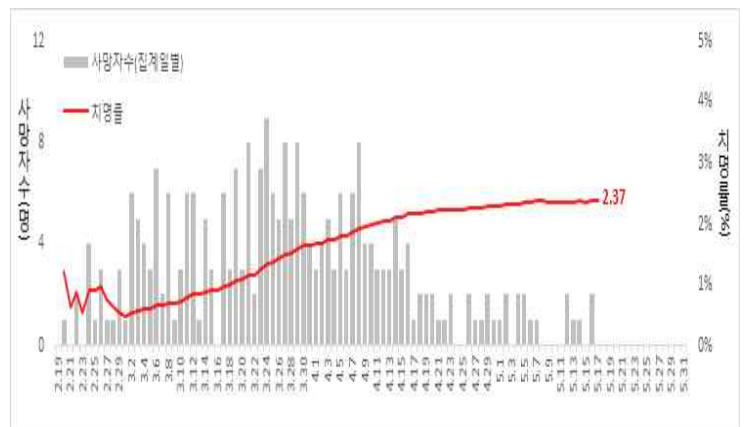

일별 사망자 현황

● 국외 발생 현황

- 5.17.까지 보고된 국외 총 확진자수는 **4,565,209명**으로 전일 대비 **1.99% 증가(89,256명 신규환자)**
- 이 중 **310,298명(4,254명 추가)** 사망하여 **치명률은 6.80%(6.84%)**로 확인됨

국가 및 지역	확진자수(%)		사망자수(%)		치명률(%)	증가율(%) *전일 대비
아시아	603,779	13.2%	14,165	4.6%	2.35%	<b>3.06%</b>
중동	295,884	6.5%	9,417	3.0%	3.18%	<b>2.96%</b>
아메리카	2,035,549	<b>44.6%</b>	122,141	<b>39.4%</b>	<b>6.00%</b>	<b>2.45%</b>
유럽	1,560,923	<b>34.2%</b>	162,897	<b>52.5%</b>	<b>10.44%</b>	0.76%
오세아니아	8,193	0.2%	119	0.0%	1.45%	0.37%
아프리카	52,784	1.2%	1,266	0.4%	2.40%	<b>4.20%</b>
기타*(섬, 영토 등)	8,097	0.2%	293	0.1%	3.62%	1.31%
전세계	4,565,209	100.0%	310,298	100.0%	<b>6.80%</b>	1.99%

\* 치명률=사망자수/확진자수\*100, \*기타 영토는 WHO situation report 기준, \*증가율=(당일확진자- 전일확진자)/전일확진자\*100

국외 코로나19 치명률 현황 (2020. 5. 17. 09:00 기준) (출처) [질병관리본부](#)



국가별 지난 7일간 확진자 발생현황 (2020. 5. 17. 기준) (출처) [WHO Situation Report](#)

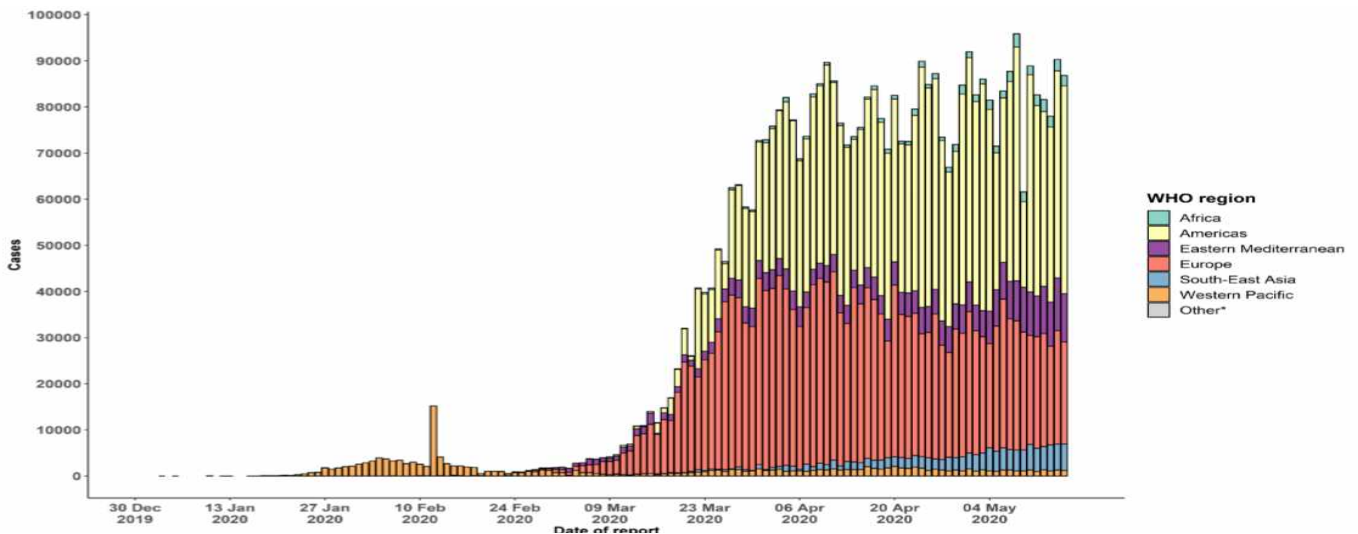

코로나19 발생 현황 (2020. 5. 17. 18:00 기준) (출처) [WHO Situation Report](#)

● **주요 국가별 발생 현황** (2020. 5. 17. 00:00 기준) (출처) **질병관리본부**

- 치명률은 프랑스 19.41%, 벨기에 16.38%, 영국 14.35%, 이탈리아 14.13%, 네덜란드 12.92%, 스페인 11.95%, 캐나다 7.49%, 필리핀 6.67%, 인도네시아 6.52%, 미국 6.05%, 이란 5.86%, 중국 5.59%, 스위스 5.24%, 일본 4.57%, 독일 4.52%, 터키 2.77%, 한국 2.37% 순으로 높았음
- 전일 대비 확진자 증가율은 인도네시아 3.06%, 필리핀 1.81%, 캐나다 1.68%, 미국 1.53%, 이란 1.51%, 영국 1.43%, 터키 1.1%, 벨기에 0.63%, 네덜란드 0.43%, 이탈리아 0.39%, 독일 0.3%, 일본 0.3%, 프랑스 0.26%, 스페인 0.22%, 스위스 0.19%, 한국 0.12%, 중국 0.01% 순으로 높았음

국가	확진자 수							누적 사망자 수(명)	전일 대비 확진자 증가율(%)	치명률(%)
	5.11.	5.12.	5.13.	5.14.	5.15.	5.16.	5.17.			
미국	1,327,720	1,346,723	1,367,927	1,389,935	1,416,582	1,442,924	1,465,066	88,675	<b>1.53%</b>	<b>6.05%</b>
영국	219,183	223,060	226,463	229,705	233,151	236,771	240,161	34,466	<b>1.43%</b>	<b>14.35%</b>
스페인	224,390	227,436	228,030	228,691	229,540	230,183	230,698	27,563	0.22%	<b>11.95%</b>
이탈리아	219,070	219,814	221,216	222,104	223,096	223,885	224,760	31,763	0.39%	<b>14.13%</b>
독일	171,780	172,576	173,171	174,098	174,478	175,233	175,752	7,938	0.30%	4.52%
터키	138,657	139,771	141,475	143,114	144,749	146,457	148,067	4,096	<b>1.10%</b>	2.77%
프랑스	139,063	139,519	140,227	140,734	141,356	141,919	142,291	27,625	0.26%	<b>19.41%</b>
이란	107,603	109,286	110,767	112,725	114,533	116,635	118,392	6,937	1.51%	<b>5.86%</b>
중국	82,918	82,919	82,926	82,929	82,933	82,941	82,947	4,634	0.01%	<b>5.59%</b>
캐나다	67,996	69,981	71,517	72,278	73,401	74,602	75,853	5,679	<b>1.68%</b>	<b>7.49%</b>
벨기에	53,081	53,449	53,779	53,981	54,288	54,644	54,989	9,005	0.63%	<b>16.38%</b>
네덜란드	42,627	42,788	42,984	43,211	43,418	43,681	43,870	5,670	0.43%	<b>12.92%</b>
스위스	30,305	30,344	30,380	30,413	30,463	30,514	30,572	1,602	0.19%	<b>5.24%</b>
인도네시아	13,645	14,032	14,265	14,749	15,438	16,006	16,496	1,076	<b>3.06%</b>	<b>6.52%</b>
일본	15,798	15,874	16,024	16,079	16,193	16,237	16,285	744	0.30%	4.57%
필리핀	10,610	10,794	11,086	11,350	11,618	11,876	12,091	806	<b>1.81%</b>	<b>6.67%</b>
한국	10,909	10,936	10,962	10,991	11,018	11,037	11,050	262	0.12%	2.37%

전세계 총환자수	4,038,182	4,114,199	4,206,612	4,284,405	4,371,689	4,475,953	4,565,209			
전세계 총사망자수	281,113	284,863	290,892	297,632	300,788	306,044	310,298	-	1.99%	<b>6.8%</b>

주요 발생국가 주간 동향

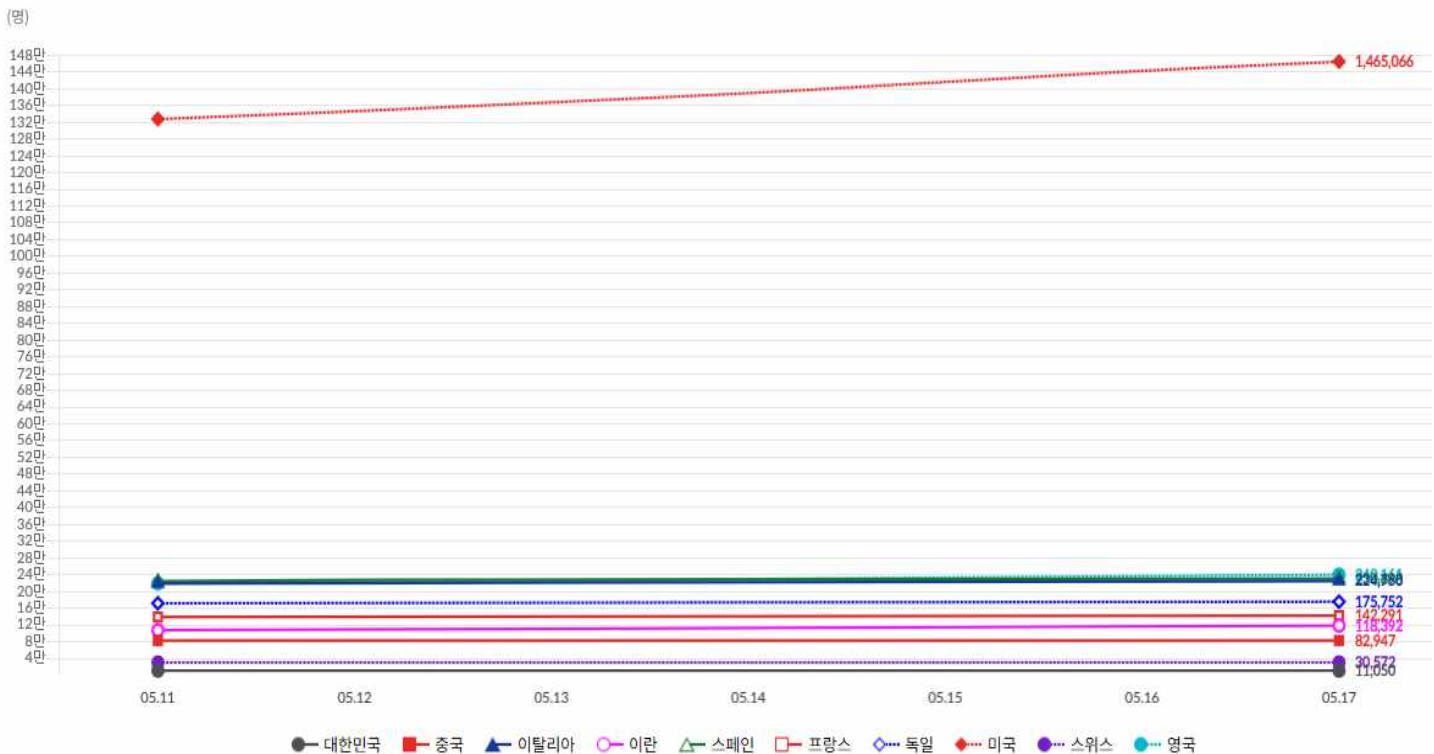

● 해외유입 현황 (2020. 5. 17. 0:00 기준) (출처) 질병관리본부

- 어제 신규로 확인된 해외 유입 확진자의 추정 유입국가는 미주 5명, 유럽 1명, 기타1명(쿠웨이트)

해외유입 현황 5.17. 0시 기준

구분	합계	유입국가					확인 단계		국적	
		중국	중국 외 아시아	유럽	미주	아프리카	검역단계	지역사회	내국인	외국인
신규	7	0	1	1	5	0	0	4	3	7
누계	1,167	19	172	467	500	8	1	494	673	1,041
		(1.6%)	(14.7%)	(40.0%)	(42.8%)	(0.7%)	(0.1%)	(42.3%)	(57.7%)	(89.2%)

  

확진자수(명)		여행국
중국	19	-
중국외아시아	172	필리핀, 태국, 인도네시아, 일본, 싱가포르, 말레이시아, 이란, 베트남, 아랍에미리트, 팔라우, 카타르, 터키, 인도, 파키스탄, 쿠웨이트, 타지키스탄, 오만, 방글라데시 등
유럽	467	영국, 스페인, 프랑스, 이탈리아, 아일랜드, 체코, 독일, 스위스, 포르투갈, 폴란드, 헝가리, 오스트리아, 네덜란드, 크로아티아, 에스토니아, 핀란드, 그리스, 러시아, 스웨덴 등
아프리카	8	이집트, 남아공·나미비아·짐바브웨, 탄자니아
미주	500	미국, 캐나다, 브라질, 아르헨티나, 멕시코, 페루, 콜롬비아, 칠레, 볼리비아, 우루과이 등
호주	1	호주

해외유입 추정현황(5.17. 0시 기준)

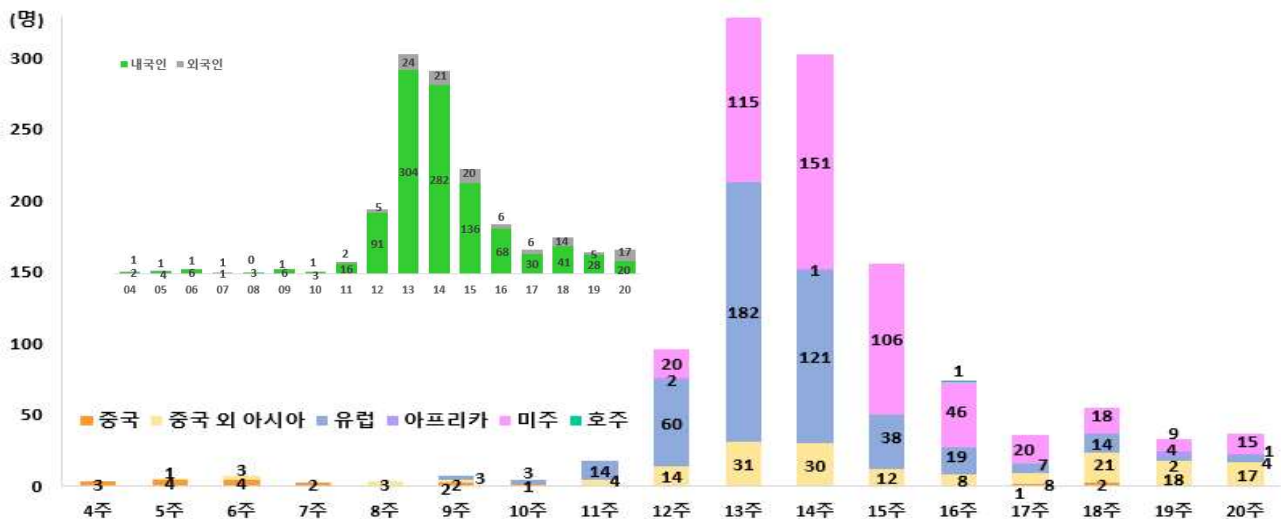

감염경로구분(해외유입, 지역사회)에 따른 전국, 서울시 일별 신규확진자 현황 (4.1일 이후)

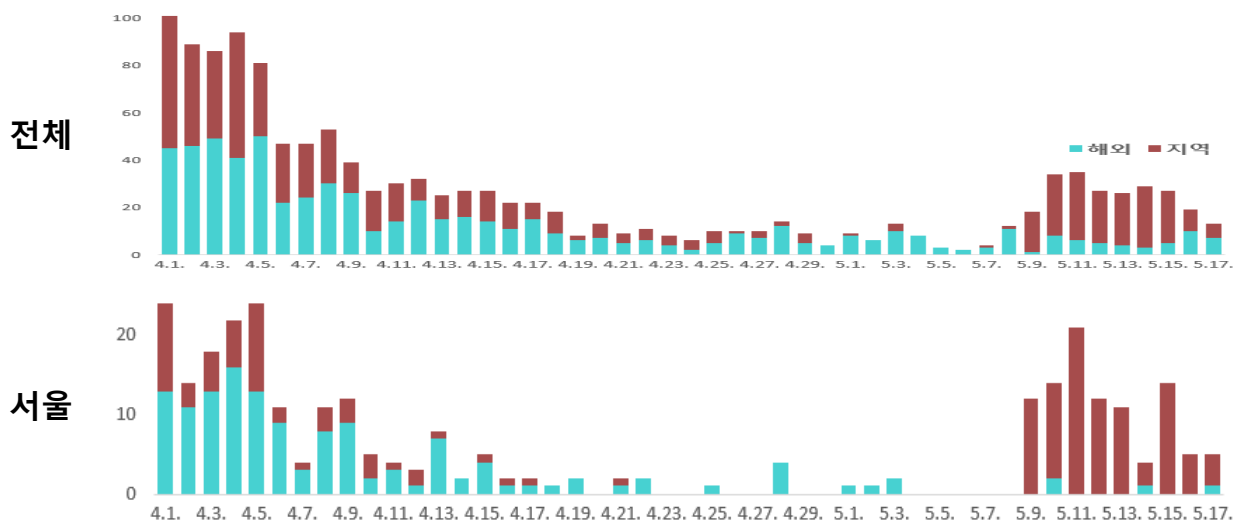

● 서울시, '코로나 극복 희망콘서트' 온라인 생중계...유튜브 '블루터치' 시민 위로

- 서울시는 시 정신건강브랜드 '블루터치' 유튜브 채널을 통해 시민들이 모이지 않고도 즐길 수 있는 무관중 온라인 공연을 진행함
- 시는 18일 오후 7시 유튜브 블루터치 채널에서 「코로나19 극복을 위한 희망콘서트 '특별한 선물」 공연을 열어, 인디 록밴드 '안녕바다'가 시민의 마음을 달래 줄 예정임
  - \* 시는 온라인 공연을 통해 확진환자, 격리자, 의료진과 시민들이 일상생활 활동 제한에서 오는 불편감과 고립감, 불안, 우울 등 감염병 스트레스를 해소하고 코로나19로 지친 마음을 위로하며 극복의 메시지를 확산함
  - \* '안녕바다'는 공연에서 시민들에게 '우리가 함께 했기에 이루어낼 수 있었던 오늘을 기억하며, 코로나19가 종식되는 그날까지 "함께하면 이겨낼 수 있어요"'라는 따뜻한 말 한마디를 전할 예정임



- \* 앞서 시는 4일에는 생활치료센터 입소자, 의료진을 대상으로, 11일에는 격리시설 입소자, 자가격리자들에게 희망의 메시지를 전하는 온라인 공연을 진행했음
- 현재 시는 서울시정신건강복지센터를 통해 태릉선수촌 '생활치료센터'의 코로나19 확진자(무증상, 경증환자)를 대상으로 심리지원 및 안정화를 위한 상담서비스를 제공하고 있음
- 입소자가 느낄 수 있는 격리생활의 우울, 불안감 등 심리적 문제를 면밀히 관찰하고 대응해 퇴소 이후에도 안정적인 생활을 지속할 수 있도록 지원하고 있음
- 이번 블루터치 콘서트 '선물'을 통해 시민의 코로나19로 인한 스트레스를 줄이고, 앞으로도 다양한 프로그램으로 심리적 방역을 지원해 나갈 예정으로, 공연 등 문의 사항은 서울시정신건강복지센터로 문의하면 됨
- 서울시는 "이번 코로나19와 같은 재난 발생시, 시민에게 친화적인 음악 공연 등으로 재난심리지원과 정신건강 증진을 위한 서비스 지원을 강화하겠다."고 전함

● SH공사'어린이 그림그리기 대회', 코로나 19로 올해는 온라인으로 개최

- 서울주택도시공사의 대표적인 사회공헌활동인 SH어린이그림그리기대회가 코로나 19 영향으로 올해는 온라인으로 진행됨
- 서울주택도시공사는 제22회 SH 어린이 그림그리기 대회를 5월 18일부터 6월4일까지 18일 동안 온라인 접수를 받는다고 15일 밝혔음
- 이번 대회는 코로나19 감염 예방을 위해 기존 오프라인 단일 행사를 온라인 대회로 전환하여 접수부터 시상까지 5~6월 두 달 동안 풍성하게 진행됨
- 출품작의 주제는 '집에서도 우리가족은 재미있습다'로, 코로나19 장기화로 가족과 함께 집에 있는 시간이 늘어난 집안의 풍경과 가족의 모습을 그려 출품하면 됨
  - \* 참가 신청은 작품을 스마트폰 등 사진으로 찍어 SH공사 홈페이지에서 온라인으로 접수하면 됨



- 참가 신청 선착순 1000명에게는 모바일 상품권(1만원)을 선물하고, 출품작 중 심사를 거쳐 108 작품을 수상작으로 선정할 예정임

- \* 시상은 서울사랑상품권으로 ▲대상 3명 50만원 ▲최우수상 6명 30만원 ▲우수상 9명 10만원 ▲장려상 30명 5만원 ▲입선 60명 3만원을 각각 수여한하고, 수상작품을 인쇄한 머그컵을 부상으로 수여함
- 개최 기간 중 다양한 온라인 이벤트도 마련해, 가족과 함께 즐거운 시간을 보내는 방법 또는 그림 그리는 모습을 영상으로 촬영하여 SNS에 업로드한 참가자 중 '좋아요'를 가장 많이 받은 어린이를 선정해 별도의 상품도 증정함
- 이번 행사에 우리은행은 많은 참가자들이 즐겁게 참여할 수 있도록 수상자에게 지급하는 서울사랑상품권과 참가자 선착순 1000명에게는 모바일 상품권을 후원했음
- SH공사는 “코로나19로 어려움이 많지만 생활 속 거리두기로 가족들과는 오히려 더 가까워진 만큼 풀어낼 이야기 보따리가 많을 것이라 생각한다. 가족에 대한 어린이들의 다양한 시각을 그림으로 만날 수 있기를 기대한다”고 전함

● 이태원 클럽 관련 확진자 발생 상황 및 조치 계획(5.15.-17.)

- 정부는 매주 지난 2주간의 방역 관리 상황과 위험도를 평가하며 대응 체계를 점검하고 있음
- 지난 5월 3일부터 5월 16일까지 약 2주간을 살펴보면 이태원클럽 집단감염이 발생하였으나, 방역 관리 체계의 통제력은 우리 의료 체계가 감당할 수 있는 범위로 유지되고 있는 것으로 분석됨
- 신규 확진 환자는 1일 평균 18.4명으로 이전 2주간의 9.1명에 비해 다소 증가하였으나, 안정적으로 50명 이하를 유지하고 있으며, 치료 중인 환자 수는 1,000명 이하로 감소하여 치료체계의 여력도 충분한 상황이라고 평가됨
- 다만 감염경로를 알 수 없는 확진환자 비율은 계속 5% 수준을 유지하고 있으나 이태원 클럽 사례로 인해 방역망 내 환자 관리 비율은 다소 저하되었음

	4.19~5.2	5.3~5.16
신규 확진자	9.1명	18.4명
집단 발생 <sup>1)</sup> (신규기준)	3건	1건
감염 경로 불명 비율	3.6% (18/497)	5.1% (13/257)
방역망 내 관리 비율 <sup>2)</sup>	80% 이상	80% 미만

1) 집단 발생 건수는 신고일 기준 (신규 확진자 수·감염경로 불명 비율은 보고일 기준)

2) 방역망 내 관리 비율 : 신규 확진자 중 자가격리 상태에서 확진된 사람의 비율

- 앞으로도 ▲1일 평균 신규 환자 50명 미만 ▲집단 발생의 수와 규모 ▲감염 경로 불명 사례 5% 미만 ▲방역망 내 관리 비율 80% 이상을 유지하는 것을 목표로 삼고, 코로나19 상황의 위험도를 주기적·종합적으로 평가하며, 지표가 안정적으로 관리되기 위해 촘촘한 방역망 구축과 신속한 상황변화 대응을 위해 노력할 예정임

● 이태원 클럽 관련 확진자 발생 상황 및 조치 계획(5.15.-17.)

- 중앙재난안전대책본부에서는 각 지방자치단체와 함께 각 시·도의 이태원 클럽 관련 확진자 발생 상황과 조치 계획에 대해 논의하였음
- 5월 6일 이태원 클럽을 방문한 최초 환자가 발생한 이후 정부는 환자를 조기에 발견하고 추가 감염 확산을 최소화하기 위하여 각 지방자치단체 및 경찰 등과 협력하여 모든 가용자원을 활용한 방역 강화 조치를 이행해 왔음
- ▲신용카드 사용 내역 조회 ▲기지국 접속자 파악 등을 통해 접촉자를 빠르게 확인하고 검사 범위를 확대하였으며
  - \* 이 과정에서 불필요한 개인 정보 노출 등에 대한 염려로 검사를 기피하는 사례가 발생하지 않도록, 익명 검사를 전국으로 확대, 특정 장소에서 집단 발생 시 개별환자 동선에서 특정 장소가 식별되지 않도록 동선 공개 지침도 개선하였음
- 한편 5월 14일~15일 이틀 동안 서울시민 1,000명(만 18세 이상)을 대상으로 이태원 클럽 확진자 사건 방역정책에 대한 여론조사를 시행(쥬리얼미티) 함
  - \* ▲적극적인 검사이행 명령이 적절했다는 의견이 75%였으며 ▲익명검사제 도입이 도움이 되었다는 입장이 95.2%에 달하는 것으로 나타남
- 아울러 지방자치단체, 경찰, 식품의약품안전처는 합동(217개반, 1,357명)으로 5월 16일 클럽, 감성주점 등 전국의 유흥시설 8,925개소에 대한 심야시간(22시~02시) 특별점검을 실시하였음
  - \* 점검결과, 6,768개 유흥시설이 영업 중지 중임을 확인하였으며, 영업 중인 유흥시설 2,197개소 중 ▲출입자 명부 작성 미흡 5건 ▲발열 체크 미비 3건 등 위반사실 13건을 발견하여 행정지도를 실시함
- 이태원 클럽 관련 환자 발생으로 코로나19 재확산 우려가 높아지고 있는 점을 감안하여, 서울시는 고3 학생이 등교하기로 예정된 5월 20일(수)부터 코로나19 상황 종료 시까지 24개 소방서 구급대가 학교 내 유증상자를 선별진료소로 신속하게 이송하도록 하는 대응 체계를 마련하였음
- 교육부는 연휴기간(4.24~5.6) 동안 원어민 강사와 교직원의 이태원 지역 방문 현황을 파악하고 진단검사 실시 현황을 파악하고 있음
  - \* 또한 서울 이태원 클럽 집단 감염과 관련하여 일부 학생이 관계됨에 따라 등교 1주일 전부터 실시되는 자가진단 설문을 통해 고3 학생의 이태원 지역 방문 여부를 확인하고 조치할 예정임

- 한편 국방부는 이태원 클럽 집단 감염으로 인한 확진 환자가 전국에서 발생함에 따라 5월 4일 전후 입영한 장병을 대상으로 이태원 일대 방문 경력을 조사하고 있음
  - \* 4월 29일부터 5월 6일 사이에 이태원 일대 유흥시설을 방문한 장병은 자진신고를 적극 유도하고, 식별된 대상자들에게는 진단검사를 실시하고 14일간 부대 내에서 격리함
  - \* 자진신고를 통한 대상자 식별과 진단검사, 격리조치는 향후 5월 20일까지 입영하는 인원을 대상으로 지속 실시할 계획임
- 서울시는 진단검사가 5월 8일 1,905건에서 5월 14일 5,828건으로 급증하는 데 따른 이용자 대기시간 감축 및 보건소 업무 부담 완화를 위해 선별진료소를 보강하였음
  - \* 5월 13일 용산구에 도보 이동형 선별진료소를 설치하고 어제 서초구에 자동차 이동형 선별진료소를 설치하였으며, 의사협회 협조를 통해 강남구 등 18개 자치구에 총 52명의 의료인력을 지원하였음
- 5월 15일에는 지방자치단체, 경찰, 식품의약품안전처가 합동으로 클럽, 감성주점 등 전국 10,928개소에 대한 합동점검을 실시하여 점검시설 중 7,668개소가 영업 중지 중임을 확인하였음
  - \* 영업 중인 3,260개소 유흥시설에 대해서는 ▲출입자 명부 작성 미흡 8건, ▲발열 체크 미비 7건 등을 발견하여 이에 대한 행정지도를 실시함
- 중앙재난안전대책본부는 방역 수칙을 이행하지 않을 때, 그 피해가 자신에게 미치는 것에 그치지 않고 가족과 가까운 이웃에게까지 이어질 수 있음을 명심하고, 이태원 클럽 등 감염 발생지역을 방문한 국민께서는 검사와 역학조사에 성실히 응해주시기를 바란다고 강조함

### ● 군 입영 장병 대상 코로나19 진단검사 계획(5.17.)

- 중앙재난안전대책본부는 군 입영 장병 대상 코로나19 진단검사 계획을 논의하였음
- 중앙방역대책본부와 국방부는 집단시설인 군에 입대하는 장병을 대상으로 입영 전 코로나19 감염 여부를 확인하기로 결정하였음
- 입영장병은 매주 6,300명 수준으로 교육사령부 훈련소와 사단에 직접 입영하는 장병을 대상으로 검사를 실시함
  - \* 5월 18일부터 우선 약 8주간 시행한 후, 코로나19 유행 상황을 반영하여 시행 기간 연장 여부를 결정할 계획임
- 이번 진단검사 감시사업은 군부대 집단시설로의 코로나19 유입을 선제적으로 차단하면서, 무증상 청년층의 잠재적 감염 가능성을 확인하기 위한 목적으로 실시함
- 한편 이번 검사에는 단기간 내 대량 검사가 가능한 취합검사법 (pooling 검사)이 활용되며, 취합검사법을 통해 양성 소견이 발견되는 경우 추가 개별 검사를 실시 예정임
  - \* 취합검사법 : 다수(5명)의 검체를 취합하여 1번에 검사 실시
- 중앙재난안전대책본부는 군 입영 장병에 대한 선제적 진단검사가 군대를 감염병의 위협으로부터 보호하는데 기여하기 바라며, 검사 시행에 적극 협조해 준 국방부와 의무사령부에 감사드린다고 밝힘

### ● 생활 속 거리 두기 추진 상황 점검 실적(5.17.)

- 5월 16일, 각 지방자치단체에서는 ▲음식점 및 카페 6,252개소 ▲노래방 1,098개소 등 총 26,357개소 시설을 점검하여 출입자 관리대장 미작성, 발열체크 미흡 등 방역수칙을 위반한 203건에 대한 행정지도를 실시하였음
- 서울시에서는 관내 영어 유치원, 어학원, 대형학원, 독서실 등 집단 감염이 발생할 수 있는 어린이, 학생 이용 시설 총 1,212개소를 5월 15일부터 6월 14일까지 집중적으로 점검하고 있음
  - \* 지금까지 102개 시설을 점검하고, 방역수칙을 미준수한 10개소에 대해서는 5월 15일 시정명령을 내렸으며, 재점검을 통해 방역수칙 미이행 사례가 다시 적발될 경우 집합금지 명령을 발령할 예정임
- 정부는 현장점검과 함께 긴급재난문자 72회, TV자막방송 6회, 사회관계망서비스(SNS) 홍보 587회를 실시하여 국민이 생활 속 거리 두기 원칙을 지속 인지하고 이행할 수 있도록 홍보도 지속 추진하였음
  - \* 코로나19 감염 예방을 위한 마스크 착용 강조 등 안내 홍보
- 중앙재난안전대책본부는 국민 개개인이 방역 주체라는 인식을 갖고 생활 속 거리 두기 지침 등 방역수칙을 충실히 이행해 주시기를 바란다고 강조함
  - \* ▲손 씻기와 기침 예절 ▲마스크 착용 ▲사람 간 거리 두기 ▲사람 간 거리 두기 ▲매일 2번 이상 환기와 주기적 소독 등



## ● 자가격리자 현황 및 관리 방안(5.16.-17.)

- 중앙재난안전대책본부는 오늘 회의에서 자가격리자 현황 및 관리방안을 점검함
- 5월 16일 18시 기준, 3,137명이 신규 자가격리 대상자로 등록되고 3,174명이 해제되어 확진자 접촉하거나 해외에서 입국한 후 자가격리 중인 사람은 총 36,311명임
- 중앙재난안전대책본부는 자가격리자를 안전하게 관리하기 위해 ‘자가격리자 안전관리 앱’, 안심 밴드 등 정보통신기술(ICT)을 활용한 자가격리자 관리 방안을 도입하여 운영하고 있음
- 자택에서 자가격리 중인 격리자의 안전관리를 위해서 소재지를 확인하고 건강 상태를 자가진단하는 ‘자가격리자 안전관리 앱’을 개발해 3월 7일부터 운영하고 있음
  - \* 자가격리 중인 격리자는 35,502명이며, 자택 격리자의 관리를 위해 필요한 ‘자가격리자 안전관리 앱’은 93.1% 설치되었음
- 또한 4월 27일에는 무단이탈 등 자가격리 지침을 위반하는 자가격리자 관리를 강화하기 위해 ‘정보통신기술(ICT)을 활용한 자가격리자 관리 강화 방안’을 도입하였음
  - \* ICT 기술을 활용하여 안심밴드 도입하고, 일정 시간 동안 핸드폰 움직임이 없으면 앱을 통해 알림창이 뜨는 ‘자가격리자 안전관리 앱’ 동작 감지 기능을 추가하였음
  - \* 5월 15일에는 자가격리자가 무단이탈한 사례가 2건 발생하여 이 중 한 명이 안심밴드를 착용하였고, 현재까지 총 안심밴드 착용 건수는 43건이며 22명이 해제되어 현재 21명이 안심밴드를 착용 중임
- 5월 16일 무단이탈자 1명이 핸드폰 수리를 위해 이탈한 사례가 유선을 통해 확인되어 안심밴드를 착용하여 관리를 강화하기로 하였음
  - \* 지금까지 안심밴드 착용한 사람은 총 47명이며, 이 중 28명은 자가격리가 해제되어 현재 19명이 안심밴드를 착용하고 있음
- 이와 함께 해외입국자나 거처가 없는 자가격리자가 생활하며 자가격리를 하거나 진단검사 결과를 기다릴 수 있도록 17개 시도에 101개소(2,865실)의 임시생활시설을 운영하고 있으며 이곳에 809명이 입소하여 격리 중임
- 중앙재난안전대책본부는 “나뿐만 아니라 가족과 이웃의 안전을 위해 자가격리 대상자는 무단이탈 등 자가격리 지침을 위반하지 말고 정부의 안내에 따라 수칙을 잘 준수하여 줄 것”을 당부하였음
  - \* 자가격리자 이외에 일반 국민께도 “당분간 계속될 코로나19와의 불편한 동행에서 우리의 일상을 지키기 위해 손 씻기, 마스크 착용, 기침 예절 등 이제는 우리 모두가 알고 있는 생활 방역 수칙을 완전하게 실천”하자고 강조하였음

## ● 한·중·일 보건장관, 코로나19 대응 보건 협력 강화 (5.15.)

- 박능후 보건복지부 장관은 5월 15일(금) 오후 7시 한중일 보건장관 특별영상회의에 참석함
  - \* 한·중·일 보건장관 특별영상회의 주요 참석자 : △(한국) 박능후 보건복지부 장관, △(중국) 마 샤오웨이 국가위생건강위원회 주임(장관), △(일본) 카토 카츠노부 후생노동대신(장관), △(세계보건기구 서태평양 지역사무처) 카사이 타케시 사무처장(참관 자격), △(한·중·일 3국 협력사무소) 미치가미 히사시 사무총장(참관 자격)
- 한중일 보건장관은 2007년부터 매년 3국 공동 보건의로 문제에 대한 의견을 교환하고 공동 대응 방안을 모색해 오
- 이번 특별영상회의는 올해 한중일 보건장관회의 주최국인 중국 측의 제안으로 성사되었으며, 우리나라도 그간 코로나19 관련 3국 보건장관 사이의 협력이 필요함을 제기하며 정보 공유와 협력을 추진해 왔음
- 이번 회의에서 한중일 보건장관은 각국의 코로나19 현황과 관련 정책을 공유하고, 각국의 포스트 코로나19 시대를 대비한 방역 정책 등에 대해서도 의견을 나누었음
  - \* 이와 함께 한중일의 코로나19 대응을 위한 바이러스 치료 경험 등에 대한 정보, 데이터 등의 공유 확대 필요성에 동의하고, 세계보건기구(WHO)와 WHO 서태평양지역 사무처(WPRO)에 대한 지원과 코로나19 대응에 있어서 국제적 연대 필요성에 공감하였음
- 박능후 장관은 올해 하반기 개최 예정인 3국 보건장관회의에서 ‘감염병 대응에 관한 공동행동계획안’을 개정하여, 3국이 감염병 위기에 더 신속하고 체계적으로 대응할 수 있도록 하자고 발언하였음
  - \* (예시) 공유 정보의 내용 및 범주 구체화 및 정보 제공 방식 개선, 환자 치료 및 이송에 관한 상호 협력 방안 논의 등
- 또한 3국 간 치료제·백신 공동 개발에 도움을 줄 수 있도록 공조 체계 구축도 제안하였음
- 아울러 고도로 상호 연결된 경제 체계 하에서는 국가 간 필수적인 경제 교류를 유지하고 확보해 나가는 노력도 필요한 만큼, 각국의 방역 조치를 저해하지 않는 범위 안에서 과학자, 의사, 기업인 등 필수 인력의 이동을 확

대하는 방안에 대해 3국이 함께 모색해 나가기를 제안함

- 3국 장관은 이번 논의를 반영한 공동선언문을 채택하여 코로나19 대응에 있어서의 3국 간 협력 의지를 다졌고, 올해 말 예정된 제13차 회의는 코로나19 위기를 극복하여 중국에서 모일 수 있기를 기대하였음
- 박능후 장관은 “한중일 협력이 코로나19 등 감염병 위기 대응을 비롯한 전 세계의 인간 안보 구현에 기여하는 중차대한 역할을 계속해서 해낼 것으로 기대한다.”라고 밝힘
  - \* '94년 국제연합개발계획(UNDP)이 새로운 안보 개념으로 제시한 것으로, 군사적 안보 외에 감염병, 식량, 경제, 환경으로부터의 안전 등 다양한 개념을 국가의 안보로 간주

### ● 의료기관 재정적·행정적 부담 완화, 보험료 경감 등 코로나19 대응을 위해 건강보험이 함께 노력 (5.15.)

- 보건복지부는 올해 들어 첫 대면으로 개최되는 2020년 제7차 건강보험정책심의위원회(이하 '건정심', 위원장 : 김강립 차관)를 5월 15일(금)에 개최하였음
- 이번 건정심에서는 코로나19 예방관리 및 치료에 적극적이고 선제적으로 대응하기 위하여 그간 건강보험에서 지원한 내용에 대해 보고하고, ▲비급여의 급여화 추진, ▲스트렌식주 등 신약 심의의결, ▲아동 치과 주치의 시범사업 추진 계획, ▲전문병원 의료 질 평가 지원금 지급 의결 관련 후속 보고, ▲의약품 급여 적정성 재평가 추진 계획을 보고 받았다고 밝혔음

#### [코로나19 적극 대응을 위한 건강보험 지원]

- 이번 건정심에서는 코로나19 감염 확산 상황에 적극적으로 대응하기 위해 그간 건강보험에서 지원한 내용도 함께 논의하였음
- 주요 내용으로는 건강보험 가입자 보험료 경감, 의료기관에 대한 재정적·행정적 부담 완화, 코로나19 감염예방 및 치료지원 등이 논의 됨
- 먼저 코로나19 대규모 확산 및 장기화로 인한 국민의 경제적 어려움을 고려하여 저소득층 등의 건강보험료를 경감하였음
  - \* 특별재난지역(대구·경산·청도·봉화)은 건강보험료 기준 하위 50% 계층 71만 명에게 3개월간(3~5월) 보험료 50%를 경감 하고
  - \* 그 외 지역은 하위 20% 계층(533만명)은 50% 경감, 하위 20~40% 계층(556만 명)은 30%를 3개월간(3~5월) 경감 하고 있음
  - \* 또한 직장가입자가 건강보험료 연말정산 시 추가 보험료를 납부할 경우 분할하여 납부할 수 있는 기준을 완화함(기준 5회 → 별도 신청 없이 10회 분할 납부 가능)
- 둘째, 일선 방역현장에서 코로나 19 대응에 헌신하는 의료기관이 치료에 전념할 수 있도록 재정적·행정적 부담을 완화하였음
  - \* 의료기관이 환자 감소 등으로 겪는 재정적 어려움을 완화하기 위해 의료기관에 대해 신속하고 적극적인 건강보험 급여비를 지원하고 있음
  - \* 건강보험 급여비를 전년도 동월 급여의 100~90% 수준으로 우선 지급하고 사후 정산하는 '선지급' 제도를 시행 중임
  - \* 대구경북(3.3.) → 전국 확대(3.23.) → 약국 확대(4.8.)
  - \* 대구·경북 의료기관, 감염병관리·국가 지정 입원치료병상 운영·선별진료소 설치 의료기관, 국민안심병원, 환자경유로 일시폐쇄된 약국 등 100%, 그 외 기관은 90%
  - \* 최근에는 선지급 제도 시행을 1개월 연장(3~5월 → 3~6월)하였으며, 특히 5월에는 2개월분을 일괄 지급할 예정임
  - \* 또한 의료기관이 건강보험 급여를 신속히 받을 수 있도록 청구 후 지급까지의 소요기간을 12일 단축하였음(22일→10일, 2.28일)
  - \* 의료기관이 선별진료소 인력 파견 등으로 인력·시설 현황이 변동되더라도 변경신고를 유예(2.19일)하도록 하였으며, 의료기관 현지 조사 및 적정성 평가도 한시적으로 유예(2.4일)하고 있음
  - \* 간호인력이 줄어도 간호등급(간호사 수 대비 병상 수 비율)에 따라 차등지급하는 입원료 등의 수가를 종전('19.4분기)과 동일하게 적용 가능
- 셋째, 선제적인 코로나19 감염예방·관리를 위한 재정지원을 추진하였음
  - \* 코로나19 의심환자들이 경제적 부담 없이 진단검사를 받을 수 있도록 건강보험을 적용함으로써 지역사회 내 감염확산 방지에 기여하였음
  - \* 최근에는 취약시설인 요양·정신병원의 모든 신규입원 환자에 대해 증상이 없어도 입원 시 1회 진단검사 비용을 지원하고 있음(5.13)
  - \* 요양기관(1,518개소) 및 정신병원(115개소) 신규입원 1일 약 2,000명 예상
  - \* 진단검사 비용 50%는 환자 부담 (기준 8~16만 원(100%) → 개선 약 4만 원)

- \* 국민이 병원에서 안심하고 진료받을 수 있도록 호흡기 환자를 분리하여 진료하는 의료기관을 ‘국민안심병원’으로 지정(2.22일)하고, 호흡기 환자에 대한 감염예방 관리료(외래·입원)와 선별진료소 격리관리료 등을 적용하고 있음
  - \* 감염예방관리료 2만 원, 선별진료소 격리관리료(일반 3만8000~4만9000원, 음압 12만6000~16만4000원)
  - \* 또한 환자들이 의료기관 방문 시 원래 감염 우려가 제기됨에 따라 한시적으로 전화상담·처방을 허용하고, 이에 대한 진찰료(2.24)와 전화상담관리료(의원급 의료기관, 5.8)를 지원하고 있음
- 넷째, 의료기관이 적극적으로 코로나19를 치료할 수 있도록 치료병상 확보 및 의약품 지원 등을 추진 중임
- \* 고위험 환자들이 신속하게 치료받을 수 있는 병상을 충분히 확보하기 위해, 중환자실 음압격리관리료와 입원료, 일반병동 음압격리실 입원료를 개선하였음(3.23)
  - \* 중환자실 음압격리 관리료 100% 인상, 중환자실 입원료(1등급) 6~10% 인상, 일반병동 음압격리실 입원료(1인실) 20% 인상
  - \* 경증·무증상 확진자 치료를 위한 생활치료센터에 입소한 환자에 대한 의료지원을 강화하기 위해, 생활치료센터에서 환자 모니터링 및 진료 등 의료행위를 할 경우 환자관리료 수가를 적용하였음(3.2)
  - \* 코로나19 확진 판정을 받은 경증환자 대상으로 생활지원 및 상태 모니터링 등 효율적 의료관리 위해 설치하는 시설 (「감염병의 예방 및 관리에 관한 법률」제37조제1항제2호)
  - \* 또한, 현재 코로나19 치료제는 없으나, 전문가 권고안(대한감염학회 등)을 바탕으로 우선 권고 치료약제인 항바이러스제 등의 허가 초과 사용에 대한 건강보험 급여를 적용 중임
  - \* (1차) AIDS 치료제(칼레트라정), C형 간염 치료제(인터페론 제제)
  - \* (2차) 말라리아 치료제(하이드록시클로퀸), C형간염 치료제(리바비린), 인플루엔자 치료제(타미플루 등) 등
  - \* 이밖에 응급의료기관이 운영하는 선별진료소에 응급실과 동일한 응급의료관리료 적용, 중증응급센터 응급실 내 별도 격리진료구역 마련 및 수가 적용, 요양·정신병원 입원환자에 대한 한시적 감염예방관리료 지원(3.24) 등도 시행하고 있음
- 보건복지부 김강립 차관(건정심 위원장)은 “우리나라가 국제사회에서 코로나19 대응에 성공적인 방역모델로 평가받는 것은 성숙한 시민의식과 의료진의 헌신, 전 국민 대상의 건강보험제도 덕분”이라고 전하며, “앞으로도, 정부는 최일선 방역현장인 의료기관의 어려움을 귀담아듣고 위기 상황을 함께 극복할 방안을 다방면으로 강구하겠다.”라고 밝혔음

### 코로나19 대응 관련 의료기관 지원 내용 총괄

구분	내용	지원 대상	재정
<b>I. 건강보험 지원</b>			
급여 지원	건강보험 先지급 전국 확대	전체 의료기관	1조7602억 원(~5.6)
	건강보험 조기 지급		8조6543억 원(~5.6)
예방 지원	코로나19 진단검사 지원	전체 의료기관	건강보험
	국민안심병원 감염예방관리	국민안심병원	
	전화상담·처방	전체 의료기관	
치료 지원	코로나19 환자 음압격리실, 중환자실 수가 인상	음압격리병상 설치 의료기관	건강보험
	생활치료센터 입원에 준하여 진료비 지원	생활치료센터	
	중증응급센터 격리진료구역 수가 지원	응급의료기관	
	응급의료기관 선별진료소	응급의료기관	
	의료기관 감염예방관리료	병원급 이상	
행정기준 유예	코로나19 치료 약제비	전체 의료기관	비에산
	시설·인력 변경신고 유예	전체 의료기관	
	의료기관 조사·평가 유예	전체 의료기관	
<b>II. 예산 지원</b>			
시설 설치 운영	선별진료소 지원	선별진료소 운영 의료기관	233억 원
	감염병 전담병원 지원	감염병 전담병원	390억 원
	국가지정 입원치료병상 지원	국가지정 입원치료병상 운영기관	58억 원
	중증환자 치료 병상 지원	중증환자 치료병상 확충기관	380억 원
의료인력 및 방역물품 지원	파견의료진 인건비 등, 보호복, 방역용마스크, 이동형음압기 등 지원	의료기관, 보건소, 소방방재청 등	1,399억 원
추가 지원	국가지정 입원치료병상 추가 확충	국가지정 격리병상	300억 원
	권역 감염병 전문병원	4개 권역	45억 원
<b>III. 손실 보상</b>			
의료기관 손실 보상	손실발생 의료기관, 약국 등에 보상	병원, 약국 등	7,000억 원
의료기관 용자 지원	의료기관 대상 개보수, 경영안정자금 지원	용자신청 의료기관	4,000억 원

## ● 고위험 집단시설(요양병원/정신병원/요양시설) 관리 방안(5.15.)

- 중앙재난안전대책본부는 적극적이고 선제적인 감염 관리를 위한 고위험 집단시설(요양병원/정신병원/요양시설)의 감염 예방·관리 방안을 논의하였음
- 그간 요양병원/정신병원/요양시설에서는 확진자 발생상황을 매일 모니터링하며 입원/입소자의 건강상태를 정확히 점검하고, 적시에 신속히 대응할 수 있도록 비상대응체계를 구축해 옴
- 주기적으로 기관 종사자의 해외여행 이력을 확인하였으며, 의심 증상 발견 시 검사를 실시하고 업무에서 배제하였고, 기관에 공적마스크를 배부하여 종사자간병인의 감염 예방을 지원하였음
- 역학조사 결과 필요성이 인정되는 경우에는 전체 입원환자/입소자 및 종사자를 대상으로 검사를 실시하였음
  - \* 또한 감염관리책임자를 지정하여 감염관리교육을 시행하고 외부인의 방문과 면회를 제한하는 등 감염관리를 강화하고 외부 감염원 차단을 위한 노력을 기울여왔음
- 요양병원 등 의료기관 입원자가 폐렴 증상을 보이는 경우뿐 아니라 단순 발열, 호흡기 증상이 있는 때에도 격리실 입원료를 지원
  - \* 요양병원과 정신병원 폐쇄병동에 감염예방·관리료를 산정하여 고위험 집단시설의 적극적인 감염 예방 및 확산방지 노력을 독려하였음
- 정부는 그간의 감염예방 노력을 지속하되 앞으로는 더욱 강화된 관리정책을 적용하여 고위험 집단시설의 안전한 환경 마련을 적극 지원하기로 하였음
- 우선 요양병원/정신병원/요양시설의 신규 입원/입소자에 대한 검사를 실시하여 기관 내 감염 유입과 확산을 방지함
  - \* 요양/정신병원 신규 입원자(월 6만 명 예상)에 대한 진단검사를 실시하는 경우 5월 13일부터 건강보험에서 검사비용 50%를 지원하고 있음
  - \* 요양시설 입소자는 검사결과를 확인한 후 시설에 입소하도록 하되, 의료기관에서 검사를 시행한 경우 검사비용 50%를 건강보험으로 지원할 계획이고, 지역 내에 검사가능 의료기관이 없는 경우에는 지역 상황에 따라 지자체 예산으로 보건소에서 검사를 받는 방안을 추진할 예정
  - \* 선별진료 의료기관 없는 시군구 48개 (이중 군 지역 19개)
- 또한, ▲국내·외 코로나19 발생 현황 ▲위기 경보 단계 ▲사회적 거리 두기 단계 등 정책 환경 변화를 반영하여 상황에 맞는 면회 지침을 마련할 것임
  - \* 그간 지속적인 면회 허용 요청이 있었음을 고려할 때, 비접촉적인 제한된 면회 방안 등을 포함한 종합적 방안을 방역당국과 협의하여 검토할 계획임
  - \* 예: 환기가 잘 되는 별도 공간(야외 등), 투명 차단막(플라스틱, 비닐 등) 설치 등

## ● 국가공무원 5급 공채 시험 대비 방역 관리 방안(5.15.)

- 중앙재난안전대책본부는 지난 5월 6일 방역 수준이 생활 속 거리 두기 단계로 전환됨에 따라 당초 2월 29일로 예정되었던 5급 공채 공무원 시험을 5월 16일(토)에 전국 32개 시험장에서 시행하기로 하였음
- 이는 코로나19 상황 발생 이후 국가공무원 공채시험 중 처음으로 치러지는 것이며, 정부는 응시생들이 안전한 환경에서 응시할 수 있도록 면밀한 방역관리 대책을 수립하였음
- 먼저 인사혁신처는 보건당국에 출원자 중 확진자, 의사환자 등 관리대상자가 있는지 사전에 확인하고, 관계기관에 출입국 사실을 조회하였음
  - \* 응시자의 건강상태, 출입국 이력, 이태원 방문경력 등을 사전에 파악할 수 있도록 5월 8일부터 자진신고시스템을 운영하고 있으며, 자가격리자인 수험생은 보건당국과 협의 후 별도의 장소\*에서 응시하기로 하였음
  - \* 시험장 1곳당 감독관 4명(간호사 포함) 배치, Level-D 보호구 착용 후 감독 수행
  - \* 아울러 자진신고시스템을 통해 사전 확인한 정보를 바탕으로 별도 관리가 필요한 경우 예비시험실에서 응시하는 방안도 마련함
- 시험 당일에는 시험장 주 출입구를 단일화하고 시험장 출입자 모두 손 소독 및 발열 검사를 실시
  - \* 마스크 착용을 의무화하고 거리유지 전담관리관을 배치하여 대기시간에는 서로간 1.5m 이상 거리를 유지하도록 관리할 계획임
  - \* 또한 시험실별 수용인원을 25~30명에서 15명 이내로 대폭 감축하며, 시험시행 전후에는 철저한 방역소독, 시험시간·쉬는시간에는 환기를 실시할 예정임
- 중앙재난안전대책본부는 시험으로 인한 감염이 확산되지 않도록 수험생과 감독관이 방역지침을 철저히 준수해 주기를 바란다고 강조함

● “코로나19 완전 극복” 치료제·백신개발 등 대응 방안 마련을 위한 헬스케어 미래포럼 개최 (5.15)

- 보건복지부와 과학기술정보통신부는 한국보건산업진흥원 주관으로 5월 15일(금) 오후 3시 대한상공회의소에서 “코로나19 완전 극복을 위한 치료제·백신개발 등 대응방안 마련”을 주제로 헬스케어 미래포럼을 개최한다고 밝혔음
- 정부는 지난 4월 9일 대통령 주재 산·학·연·병 합동회의를 계기로 코로나19 완전 극복을 위한 민관합동 범정부 지원단을 출범하였으며, 이를 뒷받침하기 위해 범정부 실무추진단을 구성하여 코로나19 치료제, 백신, 방역물품기기 등 현장의 어려움을 적극 발굴하여 대응 방안을 마련 중임
  - \* 보건복지부 장관/과학기술정보통신부 장관(공동단장), 관계부처(기재·산업중기부) 차관, 질병관리본부장, 식약처장, 민간전문가 등
  - \* 국립보건연구원장/과학기술정보통신부 연구개발정책실장(공동단장), 관계부처(복자·질본, 과·기재·국무·산업·식약·특허중기부) 국장, 민간전문가 등
- 범정부 실무추진단은 국내 코로나19 치료제·백신·방역물품기기 등에 대한 정부 연구개발(R&D) 투자 확대, 기초연구부터 제품화에 이르는 전 주기 연구개발 지원, 인허가·제품화 관련 규제개선 방안 등을 마련하기 위해 매주 개최하고 있으며, 이번 정책 토론회(포럼)는 그간 논의해온 “코로나19 완전 극복을 위한 치료제·백신개발 등 대응 방안 마련”을 핵심 의제로 선정하여 현장의 다양한 의견을 모으기 위해 개최하였음
- 이날 행사에서는 권덕철 한국보건산업진흥원장의 개회사 등을 시작으로 1부 기초강연(국내·외 코로나19 치료제·백신 개발 동향), 2부 주제발표(코로나19 치료제·백신개발 및 방역물품기기수급 국산화를 위한 추진방안) 순으로 진행함
- 이어지는 3부 패널토론에서 송시영 연세대학교 의과대학 교수가 좌장을 맡아 ‘범정부 실무추진단’에서 분과별로 마련한 추진 방안을 발표하고 관련 쟁점에 대해 심도 있는 논의를 진행함

중점분야	주요 현안	추진 방안 (예시)
치료제	<ul style="list-style-type: none"> <li>- 치료제 개발 전략 마련 필요</li> <li>- 임상시험 우선순위 기준 마련 필요</li> <li>- 필수기준 제시 필요</li> <li>- 우선순위 평가항목 마련 필요</li> <li>- 연구윤리 및 공공성 필요</li> </ul>	<ul style="list-style-type: none"> <li>- 안전성, 공공성 등 기본원칙 제시</li> <li>- 질병 중증도 고려 등 전략적 접근법 마련</li> <li>- WHO의 임상시험 필수기준 및 우선순위 평가 항목 마련</li> <li>- 영장류 효능 데이터 등 필수기준 마련</li> <li>- 투여 용량증가에 대한 안전성 등 평가항목 제시</li> <li>- 현재, 안전성 입증 약물과의 효능 비교 제시</li> </ul>
백신	<ul style="list-style-type: none"> <li>- 백신신속개발 플랫폼 필요</li> <li>- 백신신속심사·허가 필요</li> <li>- 백신생산시설 필요</li> <li>- 백신 효능에 대한 표준기준 미비</li> <li>- 백신 접종 후 형성될 면역 반응에 대한 부작용에 대한 대비 필요</li> </ul>	<ul style="list-style-type: none"> <li>- 백신 안전성이 확보된 플랫폼 활용</li> <li>- 백신 고강도 신속 허가 기준마련</li> <li>- 국제 GMP 규격 생산시설 조기구축·활용</li> <li>- 백신 효능에 대한 표준기준 제시를 위해 면역 지표 자료 확보 및 공유</li> <li>- 기존에 확보된 환자 검체를 이용한 시험 방법 확립, 임상1상 검체에 대한 적용 기반 제시</li> </ul>
방역물품기기	<ul style="list-style-type: none"> <li>- 국산화 및 수출전략 필요</li> <li>- 재유행 대비 방역물자, 장비확보 및 수요 예측 필요</li> <li>- 국내제품의 기술력·경쟁력 확보 필요</li> <li>- 비대면 의료기기 적용 필요</li> </ul>	<ul style="list-style-type: none"> <li>- 방역장비 중 국산화 R&amp;D 전략과 진단키트 등 품질개선을 통한 수출증대 방안 마련</li> <li>- 재유행 시뮬레이션에 근거하여 필요한 개인보호구, 치료 장비 선제적 확보 및 비축</li> <li>- 국산 제품의 기능개선 및 향상을 위한 사용자 평가 활성화 및 필수 부품 개발 지원 확대</li> <li>- 온라인 대면진료 의료기기 개발 및 AI 솔루션 등 신의료기술 도입 및 지원 확대</li> </ul>

- 박능후 보건복지부 장관은 이날 서면 축사를 통해 “최근 코로나19 치료제·백신 등 개발을 앞당기기 위해 전 세계가 합심하듯이, 국내의 부족한 연구 역량과 인프라 한계를 극복하기 위하여 민관이 함께 협업하는 연구개발 수행 체계를 조기에 구축한다면 코로나19 완전 극복을 넘어 국가 혁신 역량을 높이는 계기가 될 것”이라고 전했음
- 아울러 “오늘 논의된 코로나19 완전 극복을 위한 치료제, 백신, 방역물품기기 등 주요 현안을 중심으로 범정부 차원의 실질적 개선 대책과 해결 방안을 중심으로 로드맵을 완성해 앞으로 정부 정책 방향과 연계하여 지속성 있게 추진할 수 있도록 적극 지원해 나가겠다.”라고 밝혔음

● 코로나19 한중일 보건장관회의 및 제4차 생활방역위원회 개최(5.15.)

- 코로나19 한중일 보건장관회의가 5월 15일(금) 19시에 영상회의 방식으로 개최됨. 이 자리에서는 한·중·일 보건장관과 WPRO(Western Pacific Regional Office) 사무처장 등이 참석하여 코로나19 최신 현황과 각 국의 대응정책을 논의할 예정임

- 이번 회의에서 한중일 3국간 상호 연대와 협력을 기반으로 한 공조 체계를 더욱 공고히 하고, 3국의 성공적인 방역대책 공유를 통해 국제사회에 기여하는 방안 등을 모색할 것임
- 정부는 제4차 생활방역위원회(위원장 박능후 보건복지부 장관)를 5월 19일(화) 16시에 서울 국제전자센터 회의장에서 개최할 계획임
  - \* 위원장, 위원(16명) 민간공동위원장 1, 의약계 7, 인문사회학계 4, 시민사회대표 2, 정부 2
- 방역상황 평가지표 등을 통해 생활 속 거리두기 시행 후 코로나 19 위험도를 평가하고, 이태원 클럽 관련 방역상황을 점검할 계획임
  - \* ㉠최근 2주 평균 1일 신규확진자 수, ㉡확진자 중 감염경로 불명사례 비율, ㉢신규 집단 발생 현황, ㉣확진 당시 방역망 내 관리비율
- 특히 시설별 특성, 위험도를 고려하여 유흥시설과 같이 감염 발생 위험이 높은 고위험시설을 대상으로 시설 특성에 맞는 방역 지침 마련 방안을 논의할 예정임
- 또한 날씨가 더워짐에 따라 냉방기기를 사용하는 사례가 늘어나고 있어, 학교, 다중이용시설 등에서 냉방기기를 사용하는 기준에 대해 검토함

코로나바이러스 감염증-19에 대한 일본 정부 및 도쿄도의 경제대책

한국지방행정연구원 김지윤 통신원(도쿄대학 도시공학전공 박사과정)

□ 개요

- 일본 정부와 금융기관 그리고 각 지자체는 코로나바이러스 감염증-19(이하, COVID-19)에 영향을 받은 기업의 긴급 경영 지원책으로 중소기업의 휴업 수당 및 자금 등의 2/3를 보조하는 「고용조정조성금, 재택근무의 활성화를 도모하기 위한 「시간외 근로 등 개선조성금 (텔레워크 코스)」 등 각종 지원제도를 강구하고 있음
- 기업의 긴급 경영 지원을 위한 일본 정부의 경제 대책과 더불어, 일본 경제의 중심지이자 일본 내 COVID-19 최다 발생지역(그림 1)인 도쿄도의 경제 대책에 대해 기술함

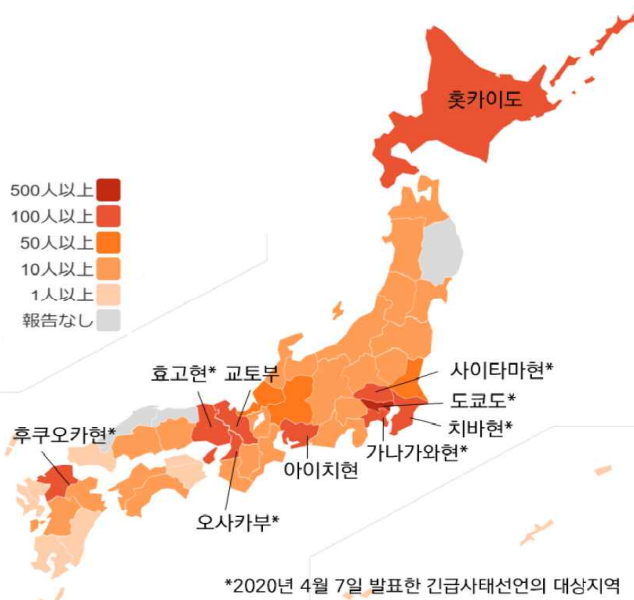

도도부현	확진자수	도도부현	확진자수	도도부현	확진자수
홋카이도	194	나가노현	12	히로시마현	16
아오모리현	11	도야마현	10	야마구치현	8
미야기현	23	이시가와현	43	도쿠시마현	3
아키타현	11	후쿠이현	51	카가와현	2
야마가타현	10	아이치현	227	에히메현	12
후쿠시마현	16	기후현	50	고지현	31
도쿄도	1040	시즈오카현	10	후쿠오카현	109
사이타마현	174	미에현	13	사가현	8
가나가와현	226	오사카부	409	나가사키현	9
치바현	238	효고현	195	구마모토현	20
이바라키현	64	교토부	111	오이타현	31
도치기현	14	시가현	18	미야자키현	6
군마현	26	나라현	25	가고시마현	3
야마나시현	13	와카야마현	25	오кина와현	9
니가타현	32	오카야마현	11		

\*\*일본 크루즈선·전세기 귀국자 수치는 포함하지 않음  
 - 일본 크루즈선 확진자 수 : 712명 (2020.04.06 기준)  
 - 전세기 귀국자 확진자 수 : 11명 (2020.03.06 기준)

도도부현별 확진자 수(2020.04.06. 12 | 기준)

\*자료: <https://hazard.yahoo.co.jp/article/20200207>

□ COVID-19 위기의 일본 경제 영향

- 해외의 경제 악화와 2019년 10월의 소비세 인상(8%→10%)에 이어 일본 내 COVID-19의 감염 확대가 기업에 큰 타격을 주고 있음
- 도쿄 상공 리서치에 의하면, 1월 하순 이후 COVID-19에 의한 마이너스 실적을 지적한 상장 기업은 4월 초 기준, 226사에 달하고 매출액의 하향조정액은 1조 2,993억 엔에 이룸
- 기업의 체감 경기도 크게 악화되고 있음
- 일본 은행의 조사(그림 2)에 따르면, 제조업이 2013년 이후로 최저점을 기록하는 반면, 비교적 고수준을 유지해 온 비제조업도 큰 폭으로 악화되고 있음
- 일본의 실질 GDP는 소비세 인상 직후인 2019년 10월~12월 이후, 2분기 이상 연속으로 큰폭의 마이너스 성장이 예상됨 (2019년 4/4분기; 전년도 대비 -2.8% 기록)

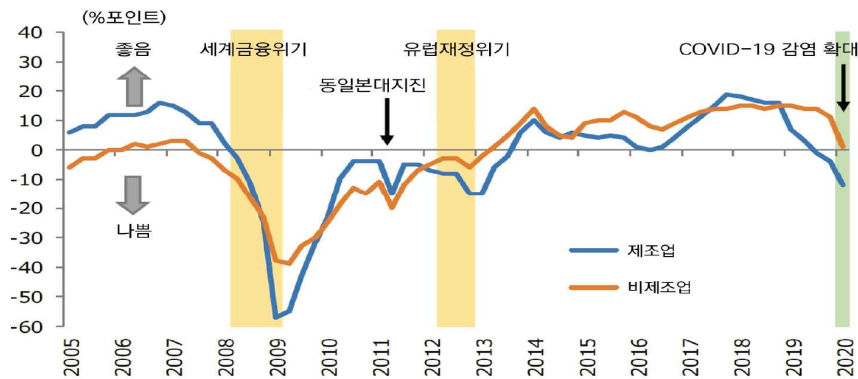

일본 은행의 기업 단기 경제 관측 조사(자료:미츠비시종합연구소)

□ 일본 경제 전망

- 미츠비시 종합연구소에 따르면, 2020년에는 COVID-19의 감염 확대에 의한 내외수 침체와 도쿄 올림픽·패럴림픽의 개최 연기로 2020년 중반에 걸쳐 마이너스 성장이 계속될 것으로 예상됨
- COVID-19의 종식 후에도 기업 수익, 고용·소득 환경의 악화로 소비는 한층 약한 움직임이 계속될 것임
- 2020년도 실질 GDP 성장률은 COVID-19에 의한 경제활동 억제에 2020년 6월 말이 피크가 되는 경우(시나리오1)에는 전년 대비 -0.5%, 2020년 12월 말이 피크가 되는 경우(시나리오2)에는 전년 대비 -1.7%로, 2년 연속 마이너스 성장이 예상됨

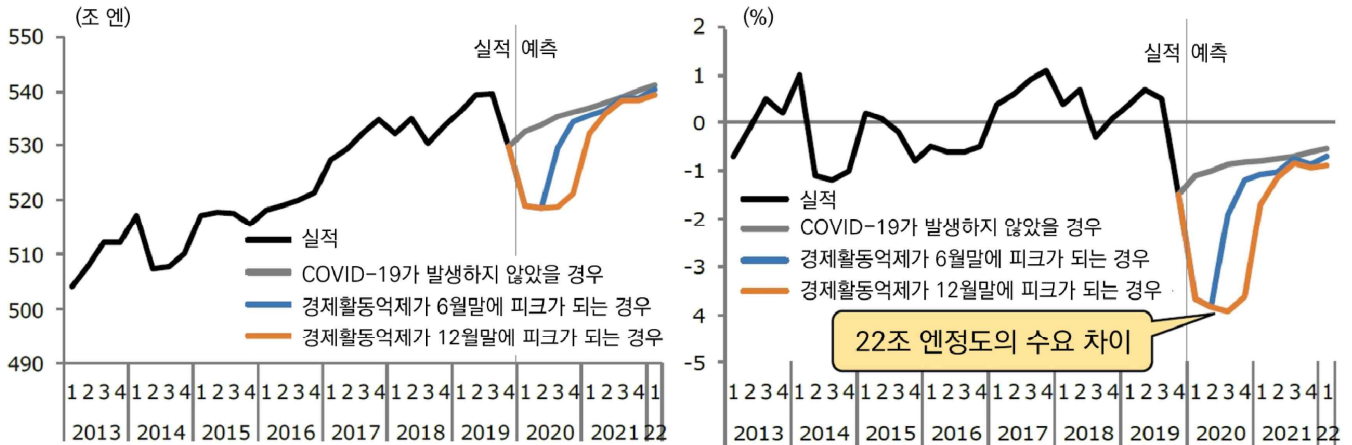

시나리오별 GDP의 전망(자료:미츠비시종합연구소)

□ 정부의 지원책

- COVID-19로 인한 경제 악화 상황 속에서 기업의 긴급 지원을 위해 일본 정부는 다음과 같이 지원책을 마련함
- 일본 정부의 COVID-19에 대응한 기업 및 사업자 지원책-1**

구분		상세 내용
고용 유지	고용정비 조성금	<ul style="list-style-type: none"> <li>원생노동성, 「고용조정조성금」</li> <li>- 일시적 휴업, 교육훈련 등으로 근로자의 고용유지를 도모한 경우, 휴업수당, 자금등의 일부를 조성</li> </ul>
	초등학교 휴업 등 대응조성금	<ul style="list-style-type: none"> <li>원생노동성, 「초등학교 등의 임시휴업에 따른 보호자의 휴가취득지원」</li> <li>- 초등학생 자녀의 보호자인 근로자의 휴직으로 인한 소득감소에 대응, 유급휴직을 제공한 기업에 대해 보조금 지원</li> <li>원생노동성, 「신종 코로나바이러스 감염증에 따른 초등학교 휴업 등 대응지원금」</li> <li>- 위탁 받아 개인으로 일하는 경우, 초등학생 자녀를 돌보느라 업무가 불가능한 육아 세대를 지원</li> </ul>
	원생연금보험료 등의 유예제도	<ul style="list-style-type: none"> <li>일본연금기구, 「원생연금보험료등의 유예제도」</li> </ul>
자금 융통 지원	무이자·무담보 융자	<ul style="list-style-type: none"> <li>일본정책금융공고, 「신종 코로나바이러스 감염증 특별대출」</li> <li>- COVID-19로 인해 영향을 받은 사업자에 대해 신용, 담보와 관계없이 일률 금리로서, 융자 후 3년까지 0.9% 금리 인하 실시</li> <li>상공중금, 「위기대응융자」</li> <li>경제산업성, 「특별이자보급제도」</li> </ul>
	마루경융자 금리인하	<ul style="list-style-type: none"> <li>일본정책금융공고, 「신종 코로나바이러스 대책 마루경」</li> </ul>
	세이프티넷 보증	<ul style="list-style-type: none"> <li>중소기업청, 「세이프티넷 보증제도 중소기업신용보험법 제2조 제5항 및 제6항」</li> <li>- 경영안정에 지장이 생긴 중소기업자를 일반보증과는 다른 별도의 보증 대상으로 하여 자금융통을 지원</li> </ul>
	세이프티넷 대출 조건 완화	<ul style="list-style-type: none"> <li>경제산업성, 「세이프티넷대출 조건 완화」</li> <li>- 매출 감소액 등의 수치요건에 관계없이 매출 감소가 예상되는 사업자도 포함하여 융자 대상으로 함</li> </ul>



## 일본 정부의 COVID-19에 대응한 기업 및 사업자 지원책-2

구분		상세 내용
자금 융통 지원	시간외근로등 개선조성금 특례	<ul style="list-style-type: none"> <li>원생노동성, 「시간외 근로등 개선조성금 (텔레워크 코스)」                             <ul style="list-style-type: none"> <li>- COVID-19 대책으로서, 텔레워크를 새롭게 도입한 중소기업사업주를 대상으로 출자</li> </ul> </li> <li>원생노동성, 「시간외 근로등 개선조성금 (직장의식개선특례 코스)」                             <ul style="list-style-type: none"> <li>- COVID-19 대책으로서, 특별휴가의 규정을 새롭게 정비한 중소기업사업주를 대상으로 출자</li> </ul> </li> </ul>
	제조·상업·서비스 보조	<ul style="list-style-type: none"> <li>전국중소기업단체중앙회, 「2020년 보정 제조·상업·서비스 생산성 향상 촉진 보조금」                             <ul style="list-style-type: none"> <li>- 신제품·서비스 개발·생산 프로세스 개선 등을 위한 설비투자등을 지원</li> </ul> </li> </ul>
설비 투자 판로 개척	소규모사업자 지속화보조금	<ul style="list-style-type: none"> <li>전국상공회연합회, 「2020년 보정예산 소규모사업자지속화보조금(일반형)」</li> <li>일본상공회의소, 「2020년 보정예산 소규모사업자지속화 보조금」</li> </ul>
	IT도입보조	<ul style="list-style-type: none"> <li>일반사단법인 서비스디자인 추진협의회, 「IT도입보조금 2020 1차공모 (수시 대응)」                             <ul style="list-style-type: none"> <li>- 재택근무제도를 새롭게 도입하기 위해 텔레워크에 이용가능한 톨의 도입 등 IT 톨 도입에 의한 업무효율화를 지원</li> </ul> </li> </ul>
세제 등의 지원	2020년 소득세 확정신고기한연장	<ul style="list-style-type: none"> <li>국세청, 「소득세, 증여세 및 개인 사업자의 소비세 신고·납부 기한을 2020년 4월 16일 까지 연장」</li> </ul>
	납세 유예제도	<ul style="list-style-type: none"> <li>국세청, 「신종 코로나바이러스 감염증의 영향으로 납세가 곤란한 분에게」</li> </ul>
	지방세 유예제도	<ul style="list-style-type: none"> <li>지방세 징수의 유예                             <ul style="list-style-type: none"> <li>- 재해의 의한 재산에 상당한 손실이 발생한 경우</li> <li>- 본인 또는 가족이 감염된 경우</li> <li>- 사업을 폐업 또는 휴업한 경우</li> <li>- 사업에 막대한 손실을 입은 경우</li> </ul> </li> <li>환가의 유예                             <ul style="list-style-type: none"> <li>- COVID-19의 영향으로 지방세의 일시 납부가 어려운 경우, 신청에 따라 환가의 유예제도가 인정</li> </ul> </li> </ul>
	사회보험료 유예제도	<ul style="list-style-type: none"> <li>원생연금보험료등의 유예제도</li> <li>국민건강보험, 후기고령자의료제도 및 개호보험의 보험료등의 징수유예</li> </ul>

### □ 도쿄도의 지원책

- 도쿄도의 기업 및 사업자 지원책은 다음과 같음

#### 도쿄도의 COVID-19에 대응한 기업 및 사업자 지원책

구분	상세 내용
자금융통 경영상담	<ul style="list-style-type: none"> <li>신종 코로나바이러스에 관한 중소기업자등 특별 상담 창구</li> <li>프리랜서를 포함한 개인 사업주 특별 상담 창구</li> </ul>
노동상담	<ul style="list-style-type: none"> <li>간급노동상담 다이얼</li> </ul>
금융지원	<ul style="list-style-type: none"> <li>신종 코로나바이러스 감염증 대응 긴급용자                             <ul style="list-style-type: none"> <li>- COVID-19의 영향으로 매출이 5% 이상 감소한 경우 등의 요건을 충족하는 사업자를 대상으로 용자 지원 (2억 8천만 엔 한도)</li> </ul> </li> <li>신종 코로나바이러스 감염증 대응 긴급상환                             <ul style="list-style-type: none"> <li>- COVID-19의 영향으로 매출이 5% 이상 감소하고, 보증용자를 이용한 경우 등의 요건을 충족하는 사업자를 대상으로 용자 지원 (2억 8천만 엔 한도)</li> </ul> </li> <li>위기대응 용자                             <ul style="list-style-type: none"> <li>- 매출이 15% 이상 감소한 경우, 위기관련 보증의 구시정촌 인정을 받은 사업자에 용자 지원 (2억 8천만 엔 한도)</li> </ul> </li> </ul>
경영지원	<ul style="list-style-type: none"> <li>신종 코로나바이러스 관련 경영 과제에 대한 전문가 파견                             <ul style="list-style-type: none"> <li>- COVID-19로 인해 경영에 영향을 받은 중소기업을 대상으로 중소기업진단사 등의 전문가를 파견하여 경영개선 도모</li> </ul> </li> </ul>
판로개척지원	<ul style="list-style-type: none"> <li>간급 판로개척 조성사업                             <ul style="list-style-type: none"> <li>- COVID-19의 영향으로 매출이 감소한 도내 중소기업의 전시회 출전비용의 일부를 지원 (150만 엔 한도)</li> </ul> </li> </ul>
휴업등의 대응	<ul style="list-style-type: none"> <li>중소기업 종업원의 생활 자금 용자(COVID-19 긴급대책 용자)</li> <li>신종 코로나바이러스 감염증 관련 휴업 등 지원 사업 (전문가 파견)</li> <li>신종 코로나바이러스 감염증 대책 고용 환경 정비 촉진 사업</li> </ul>
텔레워크	<ul style="list-style-type: none"> <li>사업계속 긴급대책(텔레워크) 조성금                             <ul style="list-style-type: none"> <li>- 신종 코로나바이러스 확산방지 대책으로서 텔레워크를 도입하는 경우, 기기와 소프트웨어 등의 도입 경비를 보조</li> </ul> </li> <li>텔레워크 도입 모델 체험 사업                             <ul style="list-style-type: none"> <li>- 텔레워크 도입을 검토하고 있는 도내 중견·중소기업을 대상으로 텔레워크 체험기기를 무상 대여</li> </ul> </li> <li>텔레워크 온라인 세미나</li> </ul>

\*자료: 도쿄도 산업노동국(2020.04.07. 기준)

## □ 기업 및 개인의 지원과 더불어 사회구조 변혁의 계기로

- COVID-19는 일본 및 세계 경제에 막대한 영향을 미치고 있고, 향후 전개에 따라 더욱 심각한 사태를 초래할 우려가 있음
- 이에, 미츠비시 종합연구소는 일본의 경제대책에 대해 다음과 같이 제언함
- 이번 감염증에 의한 경제 영향의 특징은 감염 발생기에는 경제활동의 침체로 상업의 매출이 증발하지만 소득 감소, 고용 감소를 억제할 수 있다면, 감염 종식 후에는 잠재화된 수요가 표면으로 드러날 수 있음
- 때문에 중요 경제 대책으로서 기업의 자금 유통과 고용 지원이 관건임
- 미츠비시 종합 연구소는 현재의 감염 발생기, 감염 종식 후, 그리고 나아가 사회구조의 변혁을 위해 세 개의 기동으로 이루어진 경제 대책을 제안하고 있음 (아래 그림)
- 기업의 파산과 실직, 나아가 잠재 수요 상실에 따른 위기 확대를 피할 수 있다면, 감염 종식 후의 경기를 회복 궤도로 되돌릴 수 있음
- 또한 이번 COVID-19의 경험을 사회 구조 변혁의 계기로 삼는 미래 지향적인 대응이 중요함

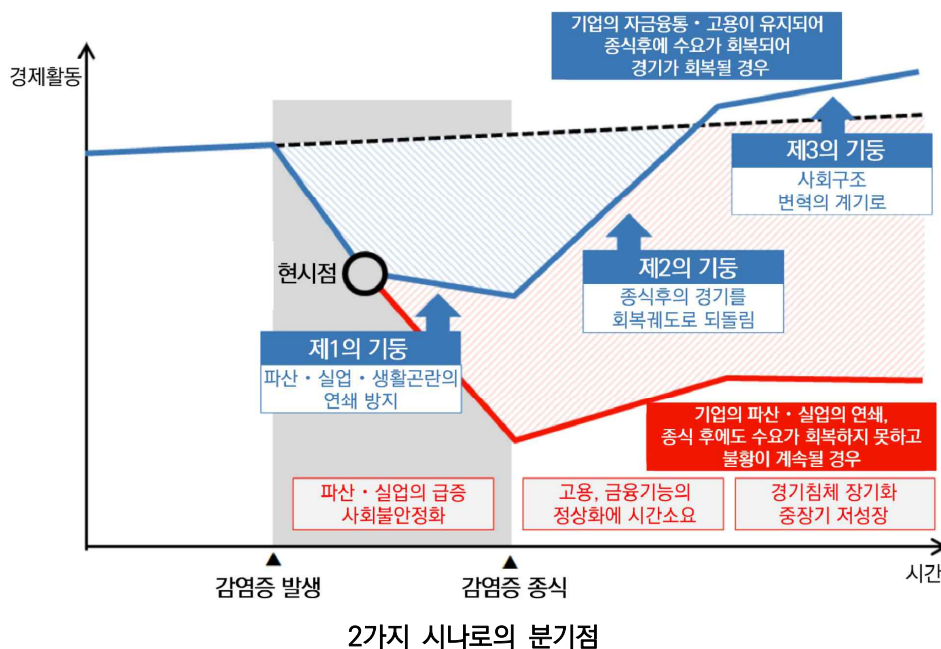

## [참고문헌]

- 新型コロナウイルス感染症まとめ (<https://hazard.yahoo.co.jp/article/20200207>) 株式会社三菱総合研究所, 新型コロナウイルス感染症の世界・日本経済への影響と経済対策提言, 2020.04.06
- 新型コロナウイルス緊急経営支援コーナー~政府等の企業向け支援策(<https://www.tkc.jp/lp/corona#sec01>)
- 新型コロナウイルス関連 (都道府県別)(<https://j-net21.smrj.go.jp/support/tsdlje00000085bc.html>)

일자	국내 발생(명)	정부	서울시
'20.01.03.	-	· 질병관리본부, 「우한시 원인불명 폐렴 대책반」 가동 - 우한시 발 항공편 입국자 검역 강화 - 중국 보건당국, WHO와 긴밀한 협력체계 유지 - 우한 방문 또는 체류자 발열, 호흡기증상 시 1339 신고 당부	
'20.01.08.	-	· 국내 조사대상 첫 유증상자 발생 - 중국 국적 36세 여성 1명, 유증상자 분류되어 격리, 치료, 검사 실시 - 접촉자 역학조사 및 모니터링 시작(29명)	
'20.01.11.	-	· 첫 유증상자 PCR 검사 결과 음성 - 유증상자 및 접촉자 모니터링 종료	-
'20.01.13.	-	· 질병관리본부, 신종코로나바이러스 분석·검사법 개발 착수	
'20.01.16.	-	· 질병관리본부, 신종코로나바이러스 지역사회 대응 강화 - 중국 우한시 방문자 중 14일 이내 유증상자 신속한 사례분류, 진단검사 - '신종 코로나바이러스 대응절차(3판)' 배포('20.1.17.) - 각 시·도 대책반 구성, 설 연휴 비상방역근무체계 가동 - 시도 보건환경연구원에 PCR 검사 이관, 지역별 신속검사 가능하도록 계획	
<b>stage 1 중국 유입, 국내 첫 확진환자 발생</b>			
'20.01.20.	확진:1(+1)	· 신종코로나바이러스 감염증 <b>국내 첫 확진환자 발생</b> - 35세 여성(중국국적) 인천공항 검역과정 발열 등 유증상	· 서울시 확진자 최초발생 ※ 공식자료 기반 후향적 확진일자 재추정
'20.01.23.	확진:1(-) 확진:1	· 질병관리본부, 감염병 위기경보 수준 '주의' 단계로 상향	
'20.01.24.	확진:2(+1) ※미발표	· 신종코로나바이러스 감염증 두 번째 확진자 확인 - 중국 후베이성 우한시 근무자(55세, 한국인 남성), 김포공항 검역과정 유증상 확인 · WHO 긴급위원회 "아직 국제공중보건위기상황 아니야"	· 서울시 '신종 코로나 방역대책 반 가동' 설연휴 24시간 대응
'20.01.26.	확진:3(+1) ※미발표	· 신종코로나바이러스 감염증 세 번째 확진자 확인 - 후베이성 우한시로부터 입국한 한국인(54세 남성), 1.20. 귀국 · 질병관리본부, 중국 전역 검역대상 오염지역 지정, 사례정의 확대 - 의사환자 및 조사대상유증상자 사례정의 확대로 격리 및 감시대상자 큰 폭 증가	-
'20.01.27.	확진:4(+1) ※미발표	· 신종코로나바이러스 감염증 네 번째 확진자 확인 - 후베이성 우한시 방문 후 귀국, 55세 남자 한국인 · 보건복지부, 감염병 <b>위기경보 단계, "주의→경계" 격상</b> · 보건복지부, 「 <b>신종 코로나바이러스 감염증 중앙사고수습본부</b> 」 설치 - 국립중앙의료원, 신종 코로나바이러스 감염증 대응으로 기능 전환	-
'20.01.28.	확진:4(-) ※미발표	· 최근 14일내 중국 우한 입국자 전수조사 실시 · 지역사회 확산 방지 위해 대응체계 강화 - 지자체별 선별진료소 추가 확대(1.28. 현재 288개 운영) - 1339 상담센터 상담 인력(27명→170명) 추가 확보 - 감염병관리병상 추가 확보 계획 수립(국가지정입원치료병상 29개 병원, 161 병실) - 민간의료기관 신종코로나바이러스 검사 가능 하도록 기술과 자료 제공 - 신종 코로나바이러스감염증 대비 어린이집 등 대응요령 배포 · WHO 신종코로나바이러스 감염증 위험 수위 '보통→높음'으로 조정	· 보건소(25개), 시립병원(4개) 선별진료소 운영 · 격리병상 7개 상시 가동 준비 · 중국동포 밀집지역 임시 신고·지정 센터 지정 · 예방 등 시민 집중 홍보 안내 강화
'20.01.30.	확진:6(+2) 확진:4	· 신종 코로나바이러스 추가 환자 2명 확인, <b>첫 2차 감염 사례 발생</b> - 우한 방문 후 귀국(32세 남자 한국인), 세 번째 확진자 접촉자(56세 남자 한국인) · 문재인 대통령 주재 「신종 코로나바이러스 감염증 대책 종합점검회의」 개최 - 검역인력 확충, 보건소 기능 감염병 중심으로 전환, 격리 시 보상 등 범부처 총력 대응 · 민간 협력으로 진단 빠른 '실시간유전자 증폭검사' 구축·검증·평가 완료 - real time RT-PCR, 1회 검사로 확진, 6시간 이내 결과 확인 가능 - 1.31.부터 전국 18개 보건환경연구원에서 검사 실시 · 의료기관 DUR, ITS를 통한 환자 해외 여행력 확인 - DUR(의약품안전사용서비스), ITS(해외여행력 정보 제공프로그램)	· 중국 우한시 입국자 208명 전수 조사 진행 · 관광 위기관리TF 체계 구성 · 서울시, 신종코로나바이러스 감염증 상황 매일 유튜브 생방송 실시 · 서울시 소방재난본부, 신종코로나바이러스 의심환자 이송지 <b>원반 확대 운영</b>
'20.01.31.	확진:11(+5) ※미발표	· <b>우한교민 368명 1차 입국</b> , 유증상 18명 · 질병관리본부 확진자 역학조사 경과발표, 접촉자 자기격리 및 심층조사 시행 · "신종 코로나바이러스 대응 실험실 생물안전 잠정기준" 안내 · 보건소 선별진료서 이동형 X-ray 장비 구매 188억원 지원 · 중앙사고수습본부, 확진자의 확인되지 않은 개인정보 확산 사건 수사 의뢰 · WHO 현지시각 1.30. " <b>국제보건위기상황</b> " 선포	· 선별진료소 58개소 확대 - 시립병원 4개소 추가 - 서울의료원 응급실 유증상 전용응급실로 전환 - 이동 선별진료소 7개 설치 지원 · 역학조사단 4→11명 확대 · 검사가능 강화

코로나19 발생 현황 및 정부 대응 요약

일자	국내 발생	정부	서울시
'20.02.01.	확진:12(+1)	· 중앙사고수습본부 회의 관계부처 합동 확대 개편 - 중국 유학생, 여행자, 근로자 등 관련 방역 관리방안 범부처적 안건 논의	
	※미발표	· <b>우한교민 333명 2차 입국</b> , 유증상자 7명, 국립의료원 이송 · 마스크와 손소독제 매점·매석 금지하는 고시가 법제처 검토 완료	
'20.02.02.	확진:15(+3)	· 중앙사고수습본부, 전국 선별진료소 288개→532개로 대폭 확대 · 1339 상담인력 (1.31.)38명→126명(2.1.)→188(2.4.) 계획	
	※미발표	· 우한입국 교민 총 701명 검체 채취 검사, 1차 입국자 1명 확진 - 경찰인재개발원(아산)에 520명, 국가공무원인재개발원(진천)에 156명 입소 - 입국일로부터 14일간 격리, 종료 후 한 차례 더 진단검사 시행	
'20.02.03.	확진:15(-)	· 중앙사고수습본부 본부장(차관→장관)주재로 격상 · <b>중국 후베이성에서 입국하는 모든 외국인 입국 제한조치(2.4.0시부터)</b> · 제주 무사증입국제도 일시 중단	· 서울시, 소상공인 피해 최소화 - 기금 자금 5,000억원 지원 - 금리 0.5%p인하 등 - 관광객 집중지역 방역소독 · <b>대외협력기금 2억원 지원</b> - 우한교민 격리 주변 지역 의약품 지원
	※미발표	· 중국 전용 입국장 별도 설치, 특별입국절차 진행 - 특별입국절차: 중국에서 입국하는 모든 내외국인 거주지, 실연력처 확인 후 입국 허용 · 밀접접촉자, 일상접촉자 구분 폐지, '접촉자' 전원 자가격리 조치 · 중국 유입 추정 9명, 일본 확진자 접촉 1명, 국내 2차 감염 5명	
'20.02.04.	확진:16(+1)	· 신종코로나바이러스 진단시약 긴급사용 승인, 의료기관까지 검사 확대 - 지역사회 확산 방지, 조기 진단위해 2.7.부터 민간 의료기관에서 검사 가능 · 1339, 129, 공단 상담센터 등 유관기관 포함 총 596명 상담 배치 · 우한지역 입국자 명단 서울시 송부, 소재 및 위치 파악 전수조사 협업	· 지하철 버스, 택시 감염 예방 본격 돌입 - 대중교통 대대적 방역 · <b>DDP 예방을 위한 특별방역</b> - 방역 매주 실시 - 열화상 카메라, 세정제 등 배치
	※미발표	· 집단시설다중이용시설 등 대응지침 배포 - 중국 전 지역 다녀온 직원 및 이용자 14일간 업무 배제, 등원 중단 권고 - 전 부처의 집단시설 및 다중이용시설에 적용 · 16번째 환자, 태국 여행 후 확진(태국 정부 확진자 관련 자료 공유 요청)	
'20.02.05.	확진:19(+3) 완치:1(+1)	· 2번째 환자, 확진자 중 처음 퇴원 · 질병관리본부, 신종코로나바이러스 감염증 환자 바이러스 분리 성공 - 신종 코로나바이러스 한국 분리주 이름: BetaCoV/Korea/KCDC03/2020 - 유전정보 공개, 백신·치료제 개발 등을 위해 과학계와 공유	· 외국인 밀집지역 식료품업소 802곳 집중점검, 확산 차단 - 3개 시장 75명 투입, 선제적 점검 - 야생동물 등 취급여부 점검 - 1개 시장 방역·소독 실시
	확진:7	· 국립보건연구원, 신종코로나바이러스 치료제 및 백신개발 연구 착수 · 중앙사고수습본부 유관부처와 마스크 수급 대책 마련 · 국민 정보 제공 위해 '신종 코로나바이러스 감염증' 전용 홈페이지 개설 - 신종코로나바이러스 마이크로페이지, ncov.mohw.go.kr - 일일 브리핑, 환자 현황 및 이동경로, 팩트 체크, 대응지침, 홍보자료 등 신속 제공 · 확진자 개인정보 유출, 일본 직원 사칭에 대한 수사 의뢰	
'20.02.06.	확진:23(+4) 완치:2(+1)	· 중앙사고수습본부 국무총리 임석 하에 본부장 주재로 코로나 대응 논의 · 마스크·손소독제 등 수급안정화 위해 긴급수급 조정조치 발동 - 마스크·손소독제 생산, 도매업자 출하·판매시 정부 신고 의무 부여	· 신종코로나 확산 방지, 131개 대학로 소극장, 71개 문화시설 특별방역 · 확진자 다중이용시설 이동 동선 지도 서비스 제공 준비 · 확산 방지 위한 개선판안 중앙정부에 지속 건의 - 7개 건의 5개 반영, 2개 추진중
	확진:10	· 정부, 민간후원 연계, 마스크 15만개 노인맞춤 돌봄서비스 수행기관 후원 · 인천국제공항 검역 강화, 유증상자 4단계 고강도 검역체계 가동 - 검역조사→선별진료→시설격리→진단검사, 확장형 검역 시스템 최초 가동 · 신종코로나바이러스감염증 사례정의 확대(대응절차 5번 개정), 검사기관 확대 · 첫번째 확진자(35세 여자, 중국인), 퇴원	
'20.02.07.	확진:24(+1) 완치:2(-)	· 신종코로나바이러스감염증 진단 검사 대상 확대, 의사환자 검사비 지원 - 중국 방문 후 유증상자, 의사소견에 따라 신종코로나바이러스감염증 의심되는자 - 확진자·의사환자로서 진단받은 경우 검사비용에 한해 지원	· 서울시, 격무시설 2.8.부터 운영 - 자가격리자 중 독립생활 어려운자 대상 - 서울시 인재개발원 활용
	※미발표	· 선별진료소 556개소로 확대, 1일 검사 가능 건수 3천여건 정도 · 위험성 큰 집단 대상 우선순위 평가하여 검사대상 확대 계획	

코로나19 발생 현황 및 정부 대응 요약

일자	국내 발생	정부	서울시
'20.02.08.	확진:24(-) 완치:2(-)  ※미발표	<ul style="list-style-type: none"> <li>· 중앙사고수습본부 17개 시도와 확산 방지 대책 논의               <ul style="list-style-type: none"> <li>- 시도별 시설·병상·인력 등 운영계획 논의</li> </ul> </li> <li>· 입원 또는 격리자 생활지원 위해 법률 근거 관계부처 협의·확정               <ul style="list-style-type: none"> <li>- 「신종감염병중후군 및 중동호흡기증후군(MERS) 발생에 따른 유급휴가비용 및 생활지원비 지원금액」 고시 협의를 거쳐 최종 확정</li> <li>- 14일 이상 격리된 경우, 4인 가구 기준 월 1,230,000원 지급</li> <li>- 유급휴가 제공한 경우 사업주에게 유급휴가비용 지급</li> </ul> </li> <li>· 집단시설·다중이용시설 표준 소독 수행 지침, 각 부처와 지자체 배포</li> <li>· 국내 초기 방역 신속 조치로 다수 경증, 전파 속도 메르스 비해 빠른 편</li> </ul>	
'20.02.09.	확진:27(+3) 완치:3(+1)  ※미발표	<ul style="list-style-type: none"> <li>· 중국 입국자 건강상태 모니터링 '자가진단 앱' 사용 사후관리 강화               <ul style="list-style-type: none"> <li>- 2.10.~11. 시범운영, 2.12. 이후 시행</li> </ul> </li> <li>· 지자체 총력 동원 태세, 보건소 방역활동 집중 체계 구축</li> <li>· 환자 조기발견 위한 진단검사 물량 대폭 확대 계획               <ul style="list-style-type: none"> <li>- 2월 말까지, 1일 만 건의 진단검사 가능하도록 확충</li> </ul> </li> <li>· 다수 환자 발생 대비 병상·인력 확보 계획               <ul style="list-style-type: none"> <li>- (음압)1차 국가지정 198 병상 활용→2차 공공병원 및 군병원, 일반 종합병원 활용</li> <li>- (인력)10개 즉각대응팀→30개, 역학조사관 처우개선 및 채용방식 개선</li> <li>- (치료)국립중앙의료원 주관 "중앙임상TF", 표준적 치료방법 권고안 수립</li> </ul> </li> </ul>	
'20.02.10.	확진:27(-) 완치:4(+1)  ※미발표	<ul style="list-style-type: none"> <li>· 한시적 국내 크루즈선 입항 금지               <ul style="list-style-type: none"> <li>- 크루즈 다이아몬드프린세스호 336명 중 70명 양성(2.9. 기준)</li> </ul> </li> <li>· 11번째 환자, 증상 호전, 검사 2회 연속 음성 확인, 퇴원</li> </ul>	· 자가격리자 8명, 서울시 인쇄 개발원 입소
'20.02.11.	확진:28(+1) 완치:4(-)  ※미발표	<ul style="list-style-type: none"> <li>· <b>중국 외 홍콩·마카오 오염지역 지정, 검역 강화</b> 밝힘</li> <li>· 중앙사고수습본부 중국 외 환자 발생 6세 지역, 여행 최소화 권고               <ul style="list-style-type: none"> <li>- 외교부 중국 후베이성 철수 권고(3단계), 그 외 중국 지역 여행자제(2단계)</li> </ul> </li> <li>· 중국 외 감염 확인 국가 여행이력 정보 의료기관, 약국에 제공               <ul style="list-style-type: none"> <li>- 수진자자격조회(건강보험 자격조회), ITS, DUR 통해 제공</li> </ul> </li> </ul>	<ul style="list-style-type: none"> <li>· 서울시, 신종코로나 8개 언어로 상담 안내</li> <li>· 서울시, 공행버스 김화은행 승인</li> </ul>
'20.02.12.	확진:28(-) 완치:7(+3)  확진:10 완치:2	<ul style="list-style-type: none"> <li>· 우한교민 147명 3차 입국, 유증상자 5명 국립중앙의료원 이송               <ul style="list-style-type: none"> <li>- 14일간 임시 생활시설 국방어학원에 입소</li> </ul> </li> <li>· 대규모 행사나 축제, 시험 등 집단행사 개최 권고 지침 마련·시행</li> <li>· 특별입국절차 적용지역 확대(홍콩, 마카오), 자가진단 앱 설치</li> <li>· WHO 신종 코로나 바이러스 이름 <b>"COVID-19"</b> 명명               <ul style="list-style-type: none"> <li>- CO: 코로나, VI:바이러스, D: 질환, 19: 2019 의미</li> </ul> </li> <li>· 3번째, 8번째, 17번째 환자 증상 호전 및 2회 검사 음성, 퇴원</li> <li>· 국내 분리 한 신종코로나바이러스 분양, 진단·치료·백신 개발 적극 활용</li> </ul>	<ul style="list-style-type: none"> <li>· 환경대처(검체) 조사계획               <ul style="list-style-type: none"> <li>- 확진자 동선 6개소 긴급점검</li> <li>- 향후, 확진자 동선 내 다중 이용시설 조사 확대</li> </ul> </li> </ul>
'20.02.13.	확진:28(-) 완치:7(-)  ※미발표	<ul style="list-style-type: none"> <li>· 코로나19, 지자체 중심의 자가격리 관리 강화, 격리시설 확대               <ul style="list-style-type: none"> <li>- 2.3일 15개 시·도 17개소 766실 → 2.12일 16개 시·도 19개소 864실</li> </ul> </li> <li>· 진단 시약 생산 확대, 검사기관 확충, 1일 5천명 수준 검사 수행               <ul style="list-style-type: none"> <li>- 검사기관: 질병관리본부, 보건환경연구원+민간기관 46개</li> </ul> </li> <li>· 중앙임상TF, 코로나19 임상연구 기반 진료권고안 발표</li> </ul>	<ul style="list-style-type: none"> <li>· 코로나19로 어려움 겪고 있는 시민에 생필품, 주거비, 생계비(서울형 긴급복지) 지원</li> <li>· 피해 회복능가 지원 캠페인</li> </ul>
'20.02.15.	확진:28(-) 완치:9(+2)  ※미발표	<ul style="list-style-type: none"> <li>· 우한교민 1차 입국자 366명(확진자 2명 제외) 퇴소               <ul style="list-style-type: none"> <li>- 퇴소 전 증상 발생 대처요령, 건강관리, 단기숙소 및 일차 등 교육</li> <li>- 희망 지역에 따라 5개 권역별 분산하여 이동 예정</li> </ul> </li> <li>· 2.17.부터 입원·격리자들 생활비지원 및 유급휴가비 지원 접수</li> <li>· 코로나19 확진자 및 격리자 등 심리지원               <ul style="list-style-type: none"> <li>- 「코로나19 통합심리지원단」에서 1.29.부터 심리지원 실시</li> <li>- 국가·영남트라우마센터, 국립정신의료기관 유선 상담, 고위험군 선별 치료 연계</li> </ul> </li> <li>· 7번째, 22번째 환자 증상 호전, 검사결과 2회 연속 음성, 퇴원</li> </ul>	<ul style="list-style-type: none"> <li>· 2.14. 관광시장 조기 회복 중 합대책 발표</li> <li>· 2.14. 코로나19 극복 위한 관광업계 간담회 개최</li> </ul>
'20.02.16.	확진:30(+2) 완치:9(-)  ※미발표	<ul style="list-style-type: none"> <li>· 국내 확진자 역학적 특성 분석 결과 발표               <ul style="list-style-type: none"> <li>- 해외 유입사례(57.1%), 국내 감염사례(35.7%), 전파 경로 조사중(7.1%)</li> <li>- 임상 증상 경미 또는 비특이적, 발열, 인후통 호소가 각 32.1%로 가장 많음</li> <li>- 입원 후 영상검사상 폐렴을 보인 환자는 64.3%</li> </ul> </li> </ul>	

코로나19 발생 현황 및 정부 대응 요약

일자	국내 발생	정부	서울시
'20.02.16.	확진:30(+2) 완치:9(-)	<ul style="list-style-type: none"> <li>· 의사 소견에 따른 진단검사 확대, 환자 조기발견, 사회 감시체계 구축</li> <li>· 의료기관의 감염 예방과 취약시설(요양시설·병원) 보호 조치 강화</li> <li>· 지자체 자가격리자 업무 전담관리, 접촉자 격리 시설 23개소, 872실 확대</li> <li>· 유·초·중등학교 개학 대비 방역 강화 계획</li> <li>· 중국 입국 유학생 7만여 명 14일 자가격리 등 보호·관리 방안 논의</li> <li>· 고용노동부, 사업장 방역 및 어려움 겪는 사업장 고용안정 적극 지원</li> </ul>	
	※미발표		
'20.02.17.	확진:30(-) 완치:10(+1)	<ul style="list-style-type: none"> <li>· 요양병원 대상 중국 등 여행력 있는 종사자·간병인 실태조사                             <ul style="list-style-type: none"> <li>- 전국 1,470여 개 요양병원(2.17.~2.18.) 여행이력, 업무배제, 폐렴환자 여부 등 점검</li> </ul> </li> <li>· 호흡기 감염병 관련 감시체계, 인플루엔자 및 호흡기바이러스 감염 증 병원체 감시체계 코로나19 검사 추가 실시, 참여 기관 확대</li> <li>· 코로나19 치료제 및 백신 개발 긴급 연구과제 공모 시작</li> <li>· 중국인 유학생 관리 및 지원 등, 대학 체계적 관리 지침 배포</li> <li>· 한·일 보건부 장관, 코로나19 상호협력 다짐                             <ul style="list-style-type: none"> <li>- 일본 다이아몬드 프린세스호 내 체류 중인 우리 국민 대한지원, 이송방안 협의</li> <li>- 코로나19 양국 현황 및 방역대책 정보 공유, 향후 협력방안 논의</li> </ul> </li> <li>· 28번째 환자 완치하여 퇴원</li> </ul>	<ul style="list-style-type: none"> <li>· 서울시, 코로나19에 따른 혈액수급난에 긴급한혈 나서</li> <li>· 찾동 방문간호사, 복지플러스 총 3,208명 확산예방 총력                             <ul style="list-style-type: none"> <li>- 관광숙박업소 1,403개 전수조사</li> <li>- 취약계층 수시 모니터링</li> <li>- 취약계층 마스크, 세정제 전달, 감염예방 교육 실시</li> </ul> </li> <li>· 방역조사 안전 '클린존 마크'</li> </ul>
	확진:12 완치:3		
<b>stage 2_대구·경북 중심 지역사회 전파 확인</b>			
'20.02.18.	확진:31(+1) 완치:12(+2)	<ul style="list-style-type: none"> <li>· <b>31번째 환자 발생</b>(59년생, 대구), 외국 방문 이력 없음</li> <li>· 12번째, 14번째 환자 증상 호전으로 격리해제, 퇴원</li> <li>· 전국 3만7000여 개소 어린이집에 방역물품 구입비 65억 6200만원 지원                             <ul style="list-style-type: none"> <li>- 어린이집 마스크, 손소독제 구입 지원</li> </ul> </li> </ul>	<ul style="list-style-type: none"> <li>· 서울시, 코로나19 지역경제 피해 최소화 대응체제 가동                             <ul style="list-style-type: none"> <li>- 안심클린시장 운영, 피해 기업 지원 등</li> </ul> </li> </ul>
	※미발표		
'20.02.19.	확진:51(+20) 완치:16(+4)	<ul style="list-style-type: none"> <li>· 확진자 20명, 18명 <b>대구·경북</b>, 15명 31번째 확진자(<b>신천지</b>) 연관                             <ul style="list-style-type: none"> <li>- 선별진료소 거침없이 3차 의료시설 직행, 대구·경북 지역 내 다수 응급시설 폐쇄</li> <li>- 당일 기점으로 국내 확진자 수 폭증 시작</li> </ul> </li> <li>· 코로나19에 따른 운영 어려움 의료기관 건강보험 급여비 조기지급 특례 시행                             <ul style="list-style-type: none"> <li>- '15 메르스때도 시행한바 있으며, 청구확인만 거쳐 10일 이내 90% 조기 지급</li> </ul> </li> <li>· <b>일본 크루즈선 7명 이송</b>, 14일간 임시생활시설 격리 생활 시작                             <ul style="list-style-type: none"> <li>- 우리국민 6명, 일본인 배우자 1명 총 7명</li> <li>- 김포공항 검역 후, 국립인천공항검역소 중앙검역의료지원센터 격리 생활 시작</li> </ul> </li> <li>· 보건복지부, 대한병원협회, 중소병원협회 등 6개 의료계 협조 요청</li> <li>· 6번째, 10번째, 16번째, 18번째 환자 완치되어 퇴원</li> </ul>	<ul style="list-style-type: none"> <li>· <b>성동구 주상복합아파트 관련 확진자 첫 발생</b></li> <li>· 서울시, 코로나19 확산 방지 위한 <b>공영차고지 방역소독</b> <ul style="list-style-type: none"> <li>- 서울시 관리 29개 공영차고지 내 주차장 주1회 소독</li> <li>- 천만 시민과 운전자 감염 예방</li> </ul> </li> </ul>
	확진:13 완치:5		
'20.02.20.	확진:104(+53) 완치:16(-) 사망:1(+1)	<ul style="list-style-type: none"> <li>· <b>최초 사망자(청도 대남병원 관련)</b> 발생, 신규 확진자 대부분 대구·경북 지역</li> <li>· 정부 대구시에 즉각대응팀 19명, 중앙사고수습본부 6명 등 현지 파견                             <ul style="list-style-type: none"> <li>- 현재 선별진료소 8개 추가(14→22개소), 공중보건의 24명 추가 배치 예정</li> </ul> </li> <li>· <b>지역사회 전파 확인</b>, 진단기관 46개→77개 추가 확대</li> <li>· 서울지역 확진자, 선별진료소 세차례 방문했으나 검사 거부</li> <li>· 제주 지역 대구 휴가다녀온 군인 확진 판정</li> <li>· 코로나19 대응지침 지자체용 개정(제6판), 0시부터 적용                             <ul style="list-style-type: none"> <li>- 의료진 환자 의사·해외여행 경력 관계없이 의심될 경우 적극 검사 시행</li> </ul> </li> <li>· 코로나19 손실보상심의위원회 구성                             <ul style="list-style-type: none"> <li>- 감염예방법에 따라 손실 보상 구체적 기준 등 심의·의결 예정</li> </ul> </li> </ul>	<ul style="list-style-type: none"> <li>· 코로나19 피해 관광업계 대상 특별자금 지원 현장 설명회</li> </ul>
	※미발표		
'20.02.21.	확진:204(+100) 완치:17(+1) 사망:2(+1)	<ul style="list-style-type: none"> <li>· 제주, 충청북도, 충청남도, 경상남도 최초 확진자 발생</li> <li>· 대구·경북 지역 병상 확보 노력                             <ul style="list-style-type: none"> <li>- 현재 음압 9개 병원 50병실 확보, 향후 공공병원 및 민간병원 병상 확보</li> </ul> </li> <li>· 신천지 대구교회 신도 코로나19 전수 검사 실시 예정                             <ul style="list-style-type: none"> <li>- 검사수행 민간 의료기관 4개소 추가 지정, 공중보건의 24명 추가 배치</li> </ul> </li> <li>· 청도 지역 코로나19 확산 방지를 위한 격리 및 검사 실시</li> <li>· <b>정부, 「범정부특별대책지원단」 구성·운영</b> <ul style="list-style-type: none"> <li>- 보건복지부, 행정안전부, 환경부, 경찰청 등 10개 기관 참여</li> </ul> </li> <li>· 국립중앙의료원, 국군대전병원 등 코로나19 전담병원 운영 준비</li> <li>· 대구지역 전체 학교, 3월 1주 개학연기 협의 완료</li> <li>· '코로나19 중앙임상TF'를 '신종감염병 중앙임상위원회'로 확대</li> </ul>	<ul style="list-style-type: none"> <li>· <b>은평성모병원 관련 서울시 확진자 최초 발생</b></li> <li>· 서울시 인재개발원 내 코로나19 격리자 8명, 21일 퇴소</li> <li>· 서울시, 의심증상 시민까지 확대하여 지역감염 차단 노력</li> <li>· 간강추위계층 복지시설 방역관리 총력</li> <li>· 중국입국 유학생 픽업·임시거주공간·모니터링 전방위 지원</li> </ul>
	확진:19 완치:6		

코로나19 발생 현황 및 정부 대응 요약

일자	국내 발생	정부	서울시
'20.02.22.	확진:433(+229) 완치:18(+1) 사망:2(-) ※미발표	<ul style="list-style-type: none"> <li>· 대구지역 신천지 신도 명단(약 9,336명) 모두 확보                             <ul style="list-style-type: none"> <li>- 9,336명 중 1,261명(13.5%) 유증상 응답</li> <li>- 2.7. 1차, 2.14. 2차 발병 추정, 종교 모임 내 지속 전파 시사</li> </ul> </li> <li>· 청도 대남병원 종사자 및 환자 전수조사 진행 중                             <ul style="list-style-type: none"> <li>- 현재까지 256명 중 111명 확진(사망자 2명 포함, 의료진 9명, 환자 102명) 확인</li> </ul> </li> </ul>	
'20.02.23.	확진:602(+169) 완치:18(-) 사망:6(+4) ※미발표	<ul style="list-style-type: none"> <li>· 코로나19 전국 확산 가능 대비, <b>위기경보 단계, "경계→심각" 격상</b> <ul style="list-style-type: none"> <li>- 질병관리본부 '위기평가회의' 통해 보건복지부 장관 발령 통해 적용</li> <li>- 해외 유입차단, 환자 발견 및 접촉자 격리 정책, 지역사회 확산 최소화 전략 추진</li> </ul> </li> <li>· <b>중앙사고수습본부, 국무총리 본부장 중앙재난안전대책 본부로 격상</b></li> <li>· 대구, 경북 청도 지역 '감염병 특별관리지역' 집중 관리                             <ul style="list-style-type: none"> <li>- 대구지역 최소 2주간 자율 외출 자제, 이동 제한, 증상자 신속 검사</li> <li>- 빠른 치료 위한 전담병원 병상·인력 확보 계획</li> </ul> </li> <li>· 지역별 코로나19 병상·인력 확보 및 단계별 활용계획 수립                             <ul style="list-style-type: none"> <li>- 중증환자 음압병상, 경증환자 전담병원 등 병상·인력 확보 계획</li> </ul> </li> <li>· 경주시 40대 남성 자택서 숨진 채 발견, 일상 감염자 중 최초 사망 발생</li> <li>· 서울 은평성모병원 사례 중심 조사 진행중                             <ul style="list-style-type: none"> <li>- 해당 병원 내 2명의 확진자 발생</li> </ul> </li> <li>· 복지부 장관, 대구·경북 의료계 단체장과 긴급 간담회 개최</li> </ul>	
'20.02.24.	확진:833(+231) 완치:22(+4) 사망:8(+2) ※미발표	<ul style="list-style-type: none"> <li>· 청도 대남병원 정신병원 한층 전원 확진판정(113명)</li> <li>· 서울 은평성모병원 간병인 근무자 확진 판정</li> <li>· 대구, 경북지역 지역사회 확산 방지 대책 적극 실시 중                             <ul style="list-style-type: none"> <li>- 2.24.09시 기준, 대구 지역 환자 446명, 경북지역 환자 186명</li> <li>- 대구지역 코로나19 확산 방지 위한 의료인 봉사자 모집</li> </ul> </li> <li>· <b>전국 모든 유·초·중등학교 개학 연기(3.1.→3.9.)</b></li> <li>· 개인정보 유출·확산 엄중 대처</li> </ul>	<ul style="list-style-type: none"> <li>· <b>서울시 7대 선제적 대응책 기동</b></li> <li>· 코로나19 피해 지하도상가 소상공인 관리비 감면</li> <li>· 코로나19 공공일자리 총 1,700개 참여자 모집</li> <li>· 코로나19관련 서울시 인천판리위원회</li> <li>· 1회용품 한시적 사용 허용</li> </ul>
'20.02.25.	확진:977(+144) 완치:22(-) 사망:11(+3) ※미발표	<ul style="list-style-type: none"> <li>· 대구·경북 지역 병상·인력, 선별진료소, 진단 검사 물량 지속 확충</li> <li>· 중앙재난안전대책본부, 전국 신천지 교회 신도 명단 협조 받기로 합의</li> <li>· 코로나19로 운영상 어려움 겪고 있는 의료기관 지원                             <ul style="list-style-type: none"> <li>- 급여 조기 지급 특례, 인력·시설 신고 유예, MRI 집중심사 시기 연기 등</li> </ul> </li> <li>· 코로나19로부터 안전한 '국민안심병원' 운영                             <ul style="list-style-type: none"> <li>- 호흡기질환이 아닌 환자들이 안심하고 진료받을 수 있는 '국민안심병원' 지정</li> </ul> </li> <li>· 전국 정신건강의학과 폐쇄 병동 대상 실태조사 실시                             <ul style="list-style-type: none"> <li>- 종사자 여행 이력, 업무 배제, 입원 환자 폐렴 증상 여부 등</li> </ul> </li> <li>· 국민, 고위험군, 유증상자, 코로나19 유행지역 관련 대국민 행동 수칙 배포</li> <li>· 코로나19 총력 위한 공공 2부제 일시 중단</li> <li>· 1회용품 규제 제외 적용, 지자체별 탄력적 운용 통보</li> </ul>	<ul style="list-style-type: none"> <li>· <b>'은평성모병원대책본부' 구성(총 40명, 전원 검사 및 병원 내 집중구역 등 감염 차단 조치</b></li> <li>· <b>코로나19 관련 종교계 지도자 긴급회의</b></li> <li>· <b>신천지예수교 263개소 점검 188개 폐쇄지역 집회금지 명령</b></li> <li>· <b>확인불가 66개소 합동점검</b></li> <li>· <b>재보 등을 통한 주·적 한동점점 폐쇄시설 집회·종교활동 자발 시 법적 조치</b></li> <li>· <b>집회금지 위반 범투본 고발조치</b></li> </ul>
'20.02.26.	확진:1,261(+284) 완치:24(+2) 사망:12(+1) ※미발표	<ul style="list-style-type: none"> <li>· 대구시 3.1.까지 전담병원 외 인근 지역병상 포함 총 1,600개 병상 확보                             <ul style="list-style-type: none"> <li>- 입원 대기 사례 발생하지 않도록 인력확충, 병상 가동 가속화 방안 논의</li> </ul> </li> <li>· 대구 의료인 봉사자 현 205명 지원                             <ul style="list-style-type: none"> <li>- 의사 11명 간호사 100명 간호조무사 32명, 임상병리사 22명, 행정직 등 40명</li> </ul> </li> <li>· 신천지 약 21만 2000명 전체 신도 명단 확보, 지자체와 전달</li> <li>· 행사·다중이용시설·소독 등 지침 개정 및 시행</li> <li>· 1차 '국민안심병원' 91개 의료기관 지정                             <ul style="list-style-type: none"> <li>- 호흡기 환자 병원 방문·입원 모든 진료 과정, 다른 환자와 분리 진료 병원</li> <li>- 4개 상급종합병원, 68개 종합병원, 19개 병원 신청</li> </ul> </li> <li>· 코로나19 밀접접촉 방지 위한 유연근무제 활용</li> <li>· 전국 어린이집 휴원 실시(2.27.~3.8.)</li> <li>· 마스크 수출제한 조치 및 공적 판매처 출고 의무화 오늘부터 시행</li> <li>· 경기도 고양시, 최초 '드라이브-스루' 방식의 검사 시작                             <ul style="list-style-type: none"> <li>- 차에 탄 채로 검사 받는 것으로, 10분 만에 검체 채취 완료</li> </ul> </li> <li>· 코로나 3법 국회 본회의 통과, 감염병 검사·입원 거부시 처벌                             <ul style="list-style-type: none"> <li>- 「감염병의 예방 및 관리에 관한 법률」· 「검역법」· 「의료법」</li> </ul> </li> </ul>	<ul style="list-style-type: none"> <li>· 은평성모병원에 이어 <b>서울지하철 병원 상계백병원 코로나 확진자 발생</b></li> <li>· 서울시, 코로나19 확산 방지 위해 도심내 집회 제한 강화                             <ul style="list-style-type: none"> <li>- 제한장소 서울역, 효자동삼거리까지 확대</li> </ul> </li> </ul>

코로나19 발생 현황 및 정부 대응 요약

일자	국내 발생	정부	서울시
'20.02.27.	확진:1,766(+505) 완치:26(+2) 사망:13(+1)	<ul style="list-style-type: none"> <li>· 질병관리본부, 코로나19 바이러스 유전자 분석 “의미있는 변이 발견 못해”</li> <li>· 중앙임상위원회, 코로나19 중증도에 따른 효율적 의료자원 운영 필요</li> <li>· 경북지역 음압병상 26개, 전남 총 811병상 확보 계획</li> <li>· 대남병원 치료중인 정신질환자 국립정신건강센터 이송</li> <li>· 대구시 의료기관 건강보험 선(先) 지급 특례 지원 시행</li> <li>· 2.27. 기준 총 127개 ‘국민안심병원’ 지정</li> <li>· 코로나 19 파견 의료인력 지원·운영 지침(안) 마련</li> <li>· 국방부, 코로나19 의료 및 검역지원, 병상 및 시설 기여 등 동참</li> <li>· 외교부, 우리 국민 입국 제한 또는 여행 제한 조치 외교력 적극 투입 대응</li> <li>· 사회복지시설 휴관 권고 및 돌봄 공백 대응계획</li> </ul>	<ul style="list-style-type: none"> <li>· 코로나19 확산대비 광화문세종대로 집회차막 철거</li> <li>· 서울시, 종교시설 방역강화 위한 예산 긴급지원</li> </ul>
	확진:59 완치:9		
'20.02.28.	확진:2,337(+571) 완치:27(+1) 사망:16(+3)	<ul style="list-style-type: none"> <li>· 국립보건연구원, 코로나19 대응 위한 민-관 협력 백신·치료 개발 추진</li> <li>· ‘자동차 이동형(Drive Thru) 선별진료 모범사례 표준운영모형 마련</li> <li>· 신천지 전체 국내 신도 194,781명 중 53.7% 확인, 유증상 1.4%</li> <li>· 청도 대남병원 코로나 19 확진자 60명, 국립정신건강센터 등으로 이송</li> <li>· 코로나19 긴급 대응 위한 재난 관련 기금 사용 활성화</li> <li>· 2.28. 기준 총 174개 ‘국민안심병원’ 지정</li> </ul>	<ul style="list-style-type: none"> <li>· <b>성동구 주상복합아파트 관련 집단발생 확진 증가</b></li> <li>· 서울시 신천지 28,317명 전수 조사, 유증상 217명, 고위험군 3,545명</li> <li>· 서울의료원 코로나19 전담병원 전환</li> <li>· 서울시와 일부 민간병원 음압 병상 부족사태 대응</li> <li>· 코로나19 피해자원 위해 공공상가 임대료 6개월간 50% 인하</li> <li>· 서울 지하철 총력다해 코로나 19 확산 방지</li> <li>· SNS 코로나19 응원 캠페인</li> </ul>
	확진:65 완치:9		
'20.02.29.	확진:3,150(+813) 완치:30(+3) 사망:17(+1)	<ul style="list-style-type: none"> <li>· 대구 893개 병상 사용중, 3.5.까지 1,000여개 병상 확보 예정</li> <li>- 검사 인력: 공중보건의 165명, 간호인력 10명 지원/군 운전인력 61명 지원</li> <li>- 전담병원 인력: 의사 50명, 간호인력 68명, 방사선사 2명, 임상심리사 2명</li> <li>· 경북지역 전담병원 지정, 환자 소개로 950병상 확보</li> <li>- 검사 인력 의사 9명, 청도 대남병원에 간호인력 46명 지원</li> <li>· 신천지 전수 조사 88.1% 완료, 1.9%(3,381명) 유증상</li> </ul>	-
	※미발표		
'20.03.01.	확진:3,736(+586) 완치:30(-) 사망:18(+1)	<ul style="list-style-type: none"> <li>· 확진자 중 대구 2,569명, 경북 514명, 경기 84명, 서울 82명 등</li> <li>· 중앙방역대책본부, <b>사회적 거리두기</b> 실천 당부</li> <li>· 건강취약계층 외출 자제, 마스크 착용 등 철저히</li> <li>- 65세 이상자, 만성질환자, 임산부 등</li> <li>· 국민안심병원 214개 지정</li> </ul>	-
	※미발표		
'20.03.02.	확진:4,212(+476) 완치:31(+1) 사망:22(+4)	<ul style="list-style-type: none"> <li>· 보건복지부, 2020년 업무계획 발표, 신종 감염병 등 공중보건 위기대응체계 고도화 등 밝힘</li> <li>- ▲감염병 위기 대응체계강화, ▲신속대응위한 현장 중심 추진체계 확충, ▲주요 감염병 예방·상시 관리 강화, ▲코로나19 사후 평가 및 과제 지속 발굴 등</li> <li>· 대구·경북 경증환자 위한 <b>생활치료센터 운영 시작</b>(대구1 센터 개소)</li> <li>· 대구·경북 등 진료·방역 종사 의료인의 보호장구 지속 지원, 확대</li> </ul>	<ul style="list-style-type: none"> <li>· 서울시, ‘차량이동 선별 진료소’ 4개소 운영</li> <li>· ‘보건소 선별진료소’ 50개로 확대</li> <li>· 박원순 시장, ‘<b>사회적 거리두기</b>’ 적극 동참 제안</li> <li>· 은평성모병원, 서울제할 병원 지속 조치</li> </ul>
	확진:92 완치:13		
'20.03.03.	확진:4,812(+600) 완치:34(+3) 사망:28(+6)	<ul style="list-style-type: none"> <li>· 대구 신천지 전수조사 49.6% 완료, 양성판정률 62%</li> <li>· 코로나19 대구 진단검사 우선순위 변경 ‘신천지신도→일반시민’</li> <li>· 대구1 생활치료소 경증 확진자(138명) 입소 시작</li> <li>· 환자 중증도 따라 분류하여 병상 배정, 입원치료 병상 지속 확보</li> <li>· 중대본 1차 손실보상위원회 회의 개최(2.17.구성)</li> <li>· 대구 취약계층 돌봄 공백 발생, 긴급돌봄서비스 지원단 모집</li> <li>· (해외)이탈리아 확진자 2,036명, 사망자 52명 증가, 이란 총 확진자 2,336명, 사망자 77명 등 <b>해외 확진자 증가 추세</b></li> </ul>	<ul style="list-style-type: none"> <li>· 서울시 개혁연기에 따른 돌봄공백, 긴급돌봄 지원</li> <li>· 취약계층 마스크 20만 개 지원</li> </ul>
	확진:98 완치:15		



코로나19 발생 현황 및 정부 대응 요약

일자	국내 발생	정부	서울시
'20.03.04.	확진:5,328(+516) 완치:41(+7) 사망:32(+4)	<ul style="list-style-type: none"> <li>· 자동차 이동형 선별진료소 표준운영지침 마련 및 배포</li> <li>· 청도 대남병원 코로나19 확진 정신질환자 102명 상황                             <ul style="list-style-type: none"> <li>- 위중자 33명 국가지정격리병원으로 전원, 29명 국립정신건강센터로 전원, 33명 대남병원에 남아 코로나19 치료</li> </ul> </li> <li>· 청도대남병원 정신병동 환자 첫코로나19 완치, 정신질환자 진료지침 확정</li> <li>· 코로나19 「국민안심병원」 254개 지정</li> <li>· (해외)이탈리아 확진자 2,502명(+446명) 3월 15일까지 학교 폐쇄</li> </ul>	<ul style="list-style-type: none"> <li>· 동대문구 교회·PC방 관련 확진자 첫 발생</li> <li>· 서울시 COVID19 심리지원단 발족</li> <li>· 코로나19 2차 격리시설 서울 영어마을 수유캠프 추가 지정</li> <li>· 대구 장애인 시설 확진자 5명 시립병원 입원 지원</li> </ul>
	확진:99 완치:26		
'20.03.05.	확진:5,766(+438) 완치:88(+47) 사망:35(+3)	<ul style="list-style-type: none"> <li>· 경상북도 봉화군 노인의료복지시설 푸른요양원 47명 집단 확진                             <ul style="list-style-type: none"> <li>- 3.4. 2명 확진 포함 총 49명 확진자 발생</li> </ul> </li> <li>· 경기도 분당제생병원 관련 확진자 첫 발생</li> <li>· 감염병 특별관리지역 경북 경산 추가                             <ul style="list-style-type: none"> <li>- 경북 신천지 신도 확진자 중 절반가량 거주(135명), 지역 내 2차 감염 및 집단감염 사례 나타나고 있음</li> </ul> </li> <li>· 대구·경북 3개 생활치료센터 584명 경증환자 입소</li> <li>· 공중보건의 742명 조기입용, 대구·경북 470명 배치</li> </ul>	<ul style="list-style-type: none"> <li>· 코로나19 피해노동자 '스트레스·불안' 심리상담</li> </ul>
	확진:105 완치:26		
'20.03.06.	확진:6,284(+518) 완치:108(+20) 사망:42(+7)	<ul style="list-style-type: none"> <li>· 대구 한마음아파트 46명 확진자 발생, 코호트 격리</li> <li>· 치료역량 높은 상급종합병원 등 100여개 기관 중심 음압병상 확충 추진</li> <li>· 대구·경북 6개 생활치료센터 756명 경증환자 입소</li> <li>· 코로나19 관련 심리지원 체계 개편                             <ul style="list-style-type: none"> <li>- 대한신경정신의학회, 국가트라우마센터, 국립정신병원 등과 함께 격리자, 가족, 의료인 등 전방위 심리지원</li> </ul> </li> <li>· 국민안심병원 290개 지정</li> <li>· (해외)전 세계 감염자 10만명 돌파, 중국(80.6%), 한국(6.5%), 이란(4.7%), 이탈리아(3.8%) 순</li> <li>· (해외)이탈리아 일 확진자 796명, 이란 1,234명 증가. 유럽 및 미국, 일본 등지에서 지속 증가 추세</li> </ul>	-
	확진:106 완치:26		
'20.03.07.	확진:6,767(+438) 완치:118(+10) 사망:44(+2)	<ul style="list-style-type: none"> <li>· 취약계층 생활시설 예방적 보호 조치 강화                             <ul style="list-style-type: none"> <li>- 경기(3.1.) 경북(3.5.) 생활 시설 코호트 격리조치 시행</li> <li>- 전국 요양병원 추가 전수조사 시행(3.12.까지)</li> <li>- 사회복지시설 대응지침, 감염병 예방지침 시행</li> </ul> </li> <li>· 대구·경북·천안 8개 생활치료센터 1,110명 경증 환자 입소</li> <li>· 국민안심병원 303개 지정</li> <li>· 대구시 사회복지서비스원 격리 등 돌봄 필요한 취약계층 긴급돌봄서비스 실시</li> </ul>	-
	확진:112 완치:26		
'20.03.08.	확진:7,134(+367) 완치:130(+12) 사망:50(+6) ※미발표	<ul style="list-style-type: none"> <li>· 대구·경북·충남·충북 지역 10개 생활치료센터 개소, 1,180 입소</li> <li>· (해외)이탈리아 총 확진자 5,883명(사망자 233명), 롬바르디아 및 북부 14개 주 4월 3일까지 봉쇄 결정</li> </ul>	<ul style="list-style-type: none"> <li>· 사회적 거리두기 시민운동 '잠시멈춤' 확대</li> </ul>
stage 3_국내 수도권 중심 취약집단 집단감염 증가 / 해외 확진자 급증, 중국 외 국가 유입 확산세			
'20.03.09.	확진:7,382(+248) 완치:166(+36) 사망:51(+1)	<ul style="list-style-type: none"> <li>· 감염경로 불명확 사례 증가(서울 35.1%, 경북 28.1%, 대구 17.9% 등)                             <ul style="list-style-type: none"> <li>- 위험지역 방문 속임, 격리 상태이나 외부 활동 하는 등의 사례 지속 발생 영향</li> </ul> </li> <li>· 대구·경북 지역 확산세 둔화, 천안시 운동시설, 경로당, 노래방, 병원 등 집단발생 증가</li> <li>· 대구·경북지역 치료 병상 확보, 생활치료센터 개소 등 조치 노력                             <ul style="list-style-type: none"> <li>- 생활치료센터 총10개소, 1,663명 경증환자 입소</li> </ul> </li> <li>· 코로나19 관련 <b>마스크 5부제</b> 시작</li> <li>· 이탈리아, 이란, 일본 급증세로 이란 교민 귀국 지원 결정</li> <li>· 일본발 입국자 특별입국절차 운영 시작</li> <li>· (해외)이탈리아 확진자 7,375명, 사망자 366명으로 높은 치명률</li> </ul>	<ul style="list-style-type: none"> <li>· 구로구 콜센터 집단감염 발생</li> <li>· 자차구 역학조사 강화, 시 차원 '즉각대응반' 지원 강화</li> <li>· 신천지 법인 현장 실태조사</li> <li>· 시청 등 재택근무(SVPN 확대) 기반 구축</li> </ul>
	확진:130 완치:29		
'20.03.10.	확진:7,513(+131) 완치:247(+81) 사망:54(+3)	<ul style="list-style-type: none"> <li>· 국립보건연구원, 코로나19 치료제 개발 연구 본격화</li> <li>· 생활치료센터 총 12개소, 2,071명 경증환자 입소</li> <li>· 개학 연기로 인한 긴급돌봄 조치, 요양병원 지속 현장 점검</li> <li>· (해외)전 세계 109개국 확진자 11만4천여명, 치명률 3.52%(4,029명)</li> <li>· (해외)이탈리아 확진자 9천명대, 한국보다 확진자 많아짐. 스페인 확진자 급증으로 1,650명, 사망자 35명</li> <li>· (해외)WHO 전세계 국가 4가지 유형화(미발생국/발생국/집단감염 발생국/지역사회감염 발생국)</li> </ul>	<ul style="list-style-type: none"> <li>· 전 콜센터 긴급점검 실시                             <ul style="list-style-type: none"> <li>- 3.8. 구로 최초 확진자 발생, 이후 직원 및 가족 등 집단 확진</li> </ul> </li> <li>· 코로나19 전담구급대 운영, 음압형 이송장비 도입</li> <li>· 「재난 긴급생활지원」 정부 건의</li> <li>· 약국 마스크 판매 일손 지원</li> </ul>
	확진:156 완치:30		

코로나19 발생 현황 및 정부 대응 요약

일자	국내 발생	정부	서울시
'20.03.11.	<p>확진:7,755(+242) 완치:288(+41) 사망:60(+6)</p> <p>확진:205 완치:37</p>	<ul style="list-style-type: none"> <li>· 서울 구로 콜센터, 대구 콜센터 등 확진자 지속 발생</li> <li>· 고위험 사업장 집단감염 방지 집중 관리 방안 마련</li> <li>· 코로나19 「중증응급진료센터」 지정·운영</li> <li>· 국민안심병원 312개소 지정 및 이행상황 점검</li> <li>· 생활치료센터 13곳, 2,358명 경증환자 입소</li> <li>· 코로나19 스트레스, 한국심리학회, 대한신경정신의학회 등과 연계하여 지원</li> <li>· (해외)미국(1,075명) 및 스페인(2,115명) <b>확진자 대량 발생</b></li> </ul>	<ul style="list-style-type: none"> <li>· 구로콜센터관련 65명, 해외접촉 17명, 은평성모관련 14명 등</li> <li>· 취약계층 마스크 1만장 지원</li> </ul>
'20.03.12.	<p>확진:7,869(+114) 완치:333(+45) 사망:66(+6)</p> <p>확진:219 완치:38</p>	<ul style="list-style-type: none"> <li>· <b>WHO 질병 경계 수위 최고단계인 팬데믹 선언</b></li> <li>· 코로나19 예방을 위한 사업장 집중관리 지침 마련</li> <li>· <b>특별입국절차 대상 5개 국가 확대, 총 11개 국가 실시</b> - (현)중국, 홍콩마카오, 일본, 이탈리아, 이란+(추가)프랑스, 독일, 스페인, 영국, 네덜란드</li> <li>· 14개 생활치료센터 2,470명 경증환자 입소</li> <li>· (해외)이탈리아 확진자 12,462명, 사망자 827명, 전국 봉쇄령</li> <li>· (해외)미국 영국 제외 전 유럽 여행 30일간 금지, <b>유럽 각국의 방역 대응방식 급변, 국가별 확진자수 폭증</b></li> </ul>	<ul style="list-style-type: none"> <li>· <b>청년 긴급지원 사업 추진</b> - 알바 끊긴 청년 월50만원 청년수당 제공 등</li> <li>· 시민에 온라인 무료 공연 제공</li> </ul>
'20.03.13.	<p>확진:7,979(+110) 완치:510(+177) 사망:67(+1)</p> <p>확진:231 완치:40</p>	<ul style="list-style-type: none"> <li>· 최근 약20여명의 정부세종청사 공무원 확진</li> <li>· 신천지 신도 중 다중이용시설 종사자 전수 진단 검사 계획 발표</li> <li>· 감염병전담병원 69개소 보조금 290억 원 지급</li> <li>· 금융당국 「금융권 콜센터 코로나19 감염 예방 대책」 발표</li> </ul>	<ul style="list-style-type: none"> <li>· <b>동대문구 교회·PC방 집단감염 확인</b></li> <li>· 서울디지털재단, 서울의료원에 코로나19 자원로봇 도입</li> <li>· 태릉선수촌 올림픽의 집 코로나19 생활치료센터로 운영</li> <li>· 서울시 쪽방촌 전 세대에 긴급 구호품 지원</li> <li>· 25개 자치구 모든 임산부에게 마스크 총29만매 지급</li> <li>· 코로나19 피해노동자 전담 '노동권리대책반 운영'</li> </ul>
'20.03.14.	<p>확진:8,086(+107) 완치:714(+204) 사망:72(+5)</p> <p>확진:244 완치:44</p>	<ul style="list-style-type: none"> <li>· 정부청사 방역관리 강화</li> <li>· 공무원 대상 유연근무 이행지침 시행</li> <li>· 대구·경북지역 등 생활지원 및 긴급돌봄 추진현황 점검 - 대구·경북의 생활비지원, 유급휴가비 지원 현황 등</li> <li>· (해외)프랑스 16일부터 프랑스 내 모든 교육기관 휴교령</li> <li>· (해외)미국 국가비상사태 선포, 감염질환 인해 '09년 인플루엔자 이후 처음</li> </ul>	
'20.03.15.	<p>확진:8,162(+76) 완치:834(+120) 사망:75(+3)</p> <p>확진:248 완치:47</p>	<ul style="list-style-type: none"> <li>· '20.2.21. 이후 23일만에 확진자 수 100명 이하로 내려감</li> </ul>	
'20.03.16.	<p>확진:8,236(+74) 완치:1,137(+303) 사망:75(-)</p> <p>확진:254 완치:52</p>	<ul style="list-style-type: none"> <li>· <b>경기 성남시 은혜의강 교회, 일일 확진자 40명 이상 집단감염 발생 보고</b></li> <li>· 격리해제율 8.8%, 치명률 0.91%, 약 80.7% 집단발생과 연관</li> <li>· 대구, 경북 경산·청도·봉화 특별재난지역 선포</li> <li>· 코로나19 대응을 위한 의료기관 지원 계획 발표 - 건강보험지원 강화, 코로나 치료 필수비용 신속지원, 의료기관 응자 지원 등</li> <li>· 생활치료센터 16개, 2,620명 경증환자 입소</li> <li>· <b>특별입국절차 유럽발(發) 모든 항공노선 탑승자로 확대</b> - (현)11개 국가→(확대)아시아5개국+유럽발 항공노선 전체</li> <li>· (해외)이탈리아 확진자 2만4천여명, 스페인 8,744명, 전세계 치명률 4.01%</li> </ul>	<ul style="list-style-type: none"> <li>· 재난 긴급 생활비지원 시민 71.4% 찬성</li> <li>· 돌봄 중단된 장애인·어르신에 긴급돌봄 제공</li> <li>· '착한 마스크' 캠페인 지원</li> </ul>
'20.03.17.	<p>확진:8,320(+84) 완치:1,401(+264) 사망:81(+6)</p> <p>확진:267 완치:55</p>	<ul style="list-style-type: none"> <li>· '수도권 43명' vs '대구·경북 37명' 확진자 발생 역전, 수도권 방역 강화</li> <li>· <b>전국 유·초·중·고 4월 5일까지 2주 개학 연장</b></li> <li>· <b>특별입국절차 적용대상을 국내 모든 내·외국인 입국자로 확대</b> - (현)아시아5개국+유럽발 항공노선 → (확대)모든 내·외국인 입국자</li> <li>· 한국사회복지협의회 취약계층 마스크 1만5천여장 지원</li> </ul>	<ul style="list-style-type: none"> <li>· 생활치료시설 1,800병상 확보</li> <li>· 서울시, 복지예산 요양보호사에 마스크 6만8천매 지원</li> <li>· 집단감염 높은 사업장 시민제보, 불이익 노동자 구제 등</li> <li>· 신천지교 서울내 2개 지파 본부 종합행정조사</li> </ul>

코로나19 발생 현황 및 정부 대응 요약

일자	국내 발생	정부	서울시
'20.03.18.	확진:8,413(+93) 완치:1,540(+139) 사망:84(+3)	<ul style="list-style-type: none"> <li>· 대구 요양병원 5곳에서 87명 확진, 집단감염 발생</li> <li>· <b>코로나19 추경, 대구·경북 지원 1조394억원, 감염병 대응 대폭 증액</b></li> <li>· <b>보건복지부 추경 3조6675억 원 확정, 감염병 대응역량 강화, 민생경제 지원 등에 투입</b></li> <li>· 한국-WHO 코로나19 임상연구 국제협력 전문가 회의 개최</li> <li>· 정부 코로나19 어려움 겪고 있는 소상공인 지원 대책 발표</li> <li>· (해외)세계 총 감염자 20만명 돌파, 중국 40.4%, 이탈리아 15.7%, 이란 8%, 독일 5.1%, 대한민국 4.2% 순</li> <li>· (해외)이탈리아 25일만에 누적 확진자 3만 넘어, 2,503명 사망</li> <li>· (해외)국가별 경기부양책, 국민 지원대책 마련</li> </ul>	<ul style="list-style-type: none"> <li>· 해외 접촉자 중심 확진 증가</li> <li>· <b>서울시 전국 최초 '재난 긴급생활비 지원' 시행</b></li> </ul>
	확진:270 완치:55		
'20.03.19.	확진:8,565(+152) 완치:1,947(+407) 사망:91(+7)	<ul style="list-style-type: none"> <li>· 5일만에 확진자 100명대 진입, 대구 요양병원 등 집단감염에 의한 증가</li> <li>· 총 확진자 8,565명, 격리해제 1,947명, 사망자 91명, 치명률 1.06%</li> <li>· 대구·경북 지역 요양병원 표본 진단검사 시행</li> <li>· 이란 재외국민 귀국 지원, 방역 및 의료지원 대책 논의</li> <li>· (해외)이탈리아 확진자 3만5천여명, 이란 1만8천여명, 프랑스·미국 9천여명</li> <li>· (해외)보건의료체계별(공공vs민간주도) 감염병위기 대응 역량 논란</li> </ul>	<ul style="list-style-type: none"> <li>· <b>서울시 '코로나19 추경(안) 8,619억원 편성, 117.7만 가구 재난 긴급 지원</b></li> <li>· 다산콜센터 공공콜센터 최초 원격 재택근무시스템</li> </ul>
	확진:282 완치:58		
'20.03.20.	확진:8,652(+87) 완치:2,233(+286) 사망:94(+3)	<ul style="list-style-type: none"> <li>· 대구 대실요양병원(64명), 경북 서요양병원 관련(30명) 등 다수 집단감염 발생</li> <li>· 복지부, 코로나19 대응 위해 긴급복지지원제도 개선</li> <li>· 유럽발(發) 입국자 대상 검역 강화 추진</li> <li>· (해외)총 사망자수 10,000명 이상, 이탈리아 34%, 중국 32.5%, 이란 12.8%, 스페인 8.3%, 프랑스 3.7%...잠정 치명률 4.09%</li> </ul>	<ul style="list-style-type: none"> <li>· 서울시, '코로나19 중증응급 진료센터' 9개소 지정, 유증상 중증환자 즉각 진료</li> </ul>
	확진:300 완치:64		
'20.03.21.	확진:8,799(+147) 완치:2,612(+379) 사망:102(+8)	<ul style="list-style-type: none"> <li>· 이란 교민 귀국(80명), 유증상자 2명, KOICA 연수센터에서 격리 생활시작</li> <li>· 종교시설, 실내 체육시설, 유흥시설 15일간 운영 중단 권고</li> </ul>	
	확진:324 완치:64		
'20.03.22.	확진:8,897(+98) 완치:2,909(+297) 사망:104(+2)	<ul style="list-style-type: none"> <li>· <b>유럽발 모든 입국자 코로나19 진단검사 실시, 재유입 막기 위한 조치 강화</b></li> <li>- 음성이어도 14일 자가격리 또는 능동감시 통해 사후관리 진행</li> <li>· 복지부, 코로나19 긴급복지지원제도 개선</li> <li>· 요양병원·요양시설 방역 관리 강화</li> <li>· (해외)총 확진자 4일만에 20만→30만 돌파, 중국(27%), 이탈리아(17.8%), 스페인(8.4%), 독일(7.8%), 미국(7.5%) 순, 한국(2.9%)은 8번째</li> <li>· (해외)이탈리아 총 확진자 53,578명, 사망자 4,825명, 잠정 치명률 9.00%</li> </ul>	<ul style="list-style-type: none"> <li>· 예배강행 의사 밝힌 2,209개 교회 현장 점검, 예배 중지 요청 및 7대 방역수칙의 준수 여부 점검</li> </ul>
	확진:324 완치:64		
'20.03.23.	확진:8,961(+64) 완치:3,166(+257) 사망:111(+7)	<ul style="list-style-type: none"> <li>· 추가 확진자 64명 중 해외유입 14건(21.9%), 유럽·미주 유입 사례 지속 발생</li> <li>· 중대본 정례브리핑 비대면 방식 전환, 15일간 강력한 사회적 거리두기</li> <li>· 유럽발 입국자 유증상 152명 격리시설, 무증상 1,290명 임시생활시설 입소</li> <li>· (해외)전 세계 확진자 전일대비 10.66% 증가, 치명률 4.49%</li> <li>· (해외)이란 중남미 등 코로나19 진단 키트 요청 및 한국 대응법 공유 요청 증가</li> </ul>	<ul style="list-style-type: none"> <li>· 서울시, 종교집회 및 감염병 고위험사업장(실내 체육시설, 유흥시설 등) 점검 및 중단 권고</li> </ul>
	확진:330 완치:64		
'20.03.24.	확진:9,037(+76) 완치:3,507(+341) 사망:120(+9)	<ul style="list-style-type: none"> <li>· 추가 확진자 76명 중 해외유입 22건(28.9%), 유럽 18건, 미주 4건 등</li> <li>· 중대본, 지자체 고강도 사회적 거리두기 현장점검 지속 실시</li> <li>· (해외)중국 신규확진자 78명 중 74명 해외 역유입, 역유입 대책마련 시급</li> </ul>	<ul style="list-style-type: none"> <li>· 해외유입 지속 증가, 미국 입국자 전원 자가격리 검토</li> <li>· 서울시, 최대 50만원 재난긴급생활비지원</li> </ul>
	확진:336 완치:72		
'20.03.25.	확진:9,137(+100) 완치:3,730(+223) 사망:126(+6)	<ul style="list-style-type: none"> <li>· 추가 확진자 100명 중 해외유입 51건(51.0%), 유럽 29건, 미주 18건, 아시아 4건 등</li> <li>· 3.27.부터 미국발(發) 입국자에 대한 검역 강화방안 발표</li> <li>· 저소득층 230만 명 이동 263만 명 노인자치 참여자 54만 명에 소비쿠폰 지원</li> <li>· 전국 835만명 건강보험료 경감대상자 지정, 월 건강보험료 50% 3개월 간 지원</li> <li>· 코로나19로 운영 어려운 의료기관 위해 총 4,000억원 규모 융자 추진</li> <li>· (해외)미국 27일만에 확진자 5만명 넘어 새로운 전진지 오명 10대 사망자도 발생</li> </ul>	<ul style="list-style-type: none"> <li>· 구로구 소재 교회(만민중앙교회) 확진자 발생</li> <li>· <b>서울시 8619억원 추경 사업회 본회의 통과</b></li> <li>· <b>코로나19 피해소상공인 긴급 수혈 '열혈의 약속'</b></li> <li>- 신용공급확대 및 절차 혁신</li> </ul>
	확진:348 완치:72		

코로나19 발생 현황 및 정부 대응 요약

일자	국내 발생	정부	서울시
'20.03.26.	확진:9,241(+104) 완치:4,144(+414) 사망:131(+5)	<ul style="list-style-type: none"> <li>· 신규확진자 104명중 해외유입관련 39건(유럽25, 미주11, 아시아 3)</li> <li>· 검역강화 위해 인천공항 옥외 위생소 설치, 해외입국자 자가격리 강화</li> <li>· 국립보건연구원, 코로나19 치료제·백신실용화 연구 가속화</li> <li>· 개학연장 지속적인 논의, 강력한 사회적 거리두기 해야 생활방역 전환 가능</li> <li>· 지방자치단체별 코로나19로 인한 국민 생활안정 지원 대책 속속 발표</li> <li>· (해외)이탈리아 일 사망 743명, 총 7,503명 사망, 치명률 10.09%</li> </ul>	<ul style="list-style-type: none"> <li>· 서울 구로콜센터 확진자 160명(콜센터 건물 97명, 접촉자 63명), 수도권 내 가장 큰 집단감염 사례</li> <li>· 서울시 재난긴급생활비 30일 신청, 총117만7천가구에 온라인 5부제, 찾아가는 접수 등으로 신속 지원 계획</li> <li>· 서울시, 산천지 법안허가 취소</li> </ul>
	확진:361 완치:81		
'20.03.27.	확진:9,332(+91) 완치:4,528(+384) 사망:139(+8)	<ul style="list-style-type: none"> <li>· 대구시 제이미주병원 62명 집단감염 발생</li> <li>- 대구 대실요양병원과 동일 건물, 26일 1명 확진 후 직원 72명, 환자 286명 전수조사 결과 61명 추가 확진 판정 받음</li> <li>· 미국발(發) 입국자 검역 강화</li> <li>- 유증상 87명 공항내 진단검사 후 임시대기시설 대기, 무증상 1,207명 14일간 자가격리, 증상 발생시 즉각 코로나19 진단검사 실시</li> <li>· <b>장부, 만 7세 미만 자를 둔 200만 가구 아동 1인당 40만원 아동돌봄쿠폰 지급</b></li> <li>· 학원, 종교시설 등 휴원 지속 권고 및 사회적거리두기 이행 상황 점검</li> <li>· 보건복지부, WHO에 한국 방역 대응 현황과 경험 공유</li> <li>· 장부, 코로나19 연구 자료·심평원 청구료 및 연구 성과 등 국제 공개 방안 마련</li> <li>· (해외)총 확진자 50만명 돌파, 중국 16.2%, 이탈리아 14.88%, 미국 14.8% 등</li> </ul>	
	확진:376 완치:88		
'20.03.28.	확진:9,478(+146) 완치:4,811(+283) 사망:144(+5)	<ul style="list-style-type: none"> <li>· <b>누적 완치자가 확진 격리자 넘어서는 2차 골든 크로스 나타남</b></li> <li>· 대구소재 6개 병원 총85명(제이미주 74, 기타 11)확진됨, 대구시 요양병원 두차례 재검, 대구소재 정신병원 전수조사 결정</li> <li>· 실내체육시설 등 사회적 거리두기 이행상황 점검</li> <li>· 방호복 및 방역물품 국내 생산 기반 확대 계획</li> <li>· (해외)총 확진자 60만명 돌파, 미국 17.4%, 이탈리아 14.4%, 중국 13.5% 등</li> <li>· (해외)미국 확진자 총 104,463명, 사망자 1,702명, 확진자 10만명 돌파한 첫 번째 나라, 뉴욕 주 44,876명으로 절반 차지</li> </ul>	<ul style="list-style-type: none"> <li>· <b>구로구 소재 교회(만민중앙교회) 3월 25일부터 현 재까지 7명 확진자 확인, 접촉자 조사중(교회 4명, 가족 등 접촉자 3명)</b></li> </ul>
	확진:391 완치:93		
'20.03.29.	확진:9,583(+105) 완치:5,033(+222) 사망:152(+8)	<ul style="list-style-type: none"> <li>· 신규확진자 중 해외유입 사례 41건(39%), 누적 412건(유럽 235, 미주109 등)</li> <li>· 보건복지부, 전국 약 200만 가구 1인당 40만원 아동돌봄쿠폰 지급</li> <li>· (해외)이탈리아 총확진자 92,472명 사망자 10,023명 최초 사망자 1만명 넘음</li> <li>· (해외)미국 확진자 12만명 넘음, 사망자 이탈리아에 두배 증가, 2천명 돌파</li> </ul>	<ul style="list-style-type: none"> <li>· <b>박원순 시장 세계 45개 주요도시 시장들과 '코로나19 공동대응 화상회의' 서울의 노하우 공유</b></li> </ul>
	확진:413 완치:93		
'20.03.30.	확진:9,661(+78) 완치:5,228(+195) 사망:158(+6)	<ul style="list-style-type: none"> <li>· 모든 국가에서 입국하는 해외입국자 전원 14일 원칙적 격리 실시</li> <li>· 심평원 세계 확산 대응 돕기위해 국내 코로나19 환자 데이터 공개</li> <li>· (해외)전 세계 확진자 60만 넘은지 이틀만에 70만명 넘어, 미국(18.7%) 급증</li> </ul>	<ul style="list-style-type: none"> <li>· <b>서울시 '비상경제대책TF' 가동, 5인 미만 소상공인 무급휴직자에 월 최대 50만원 지원, 관광업 100억원 지원 등</b></li> </ul>
	확진:434 완치:92		
'20.03.31.	확진:9,786(+125) 완치:5,408(+180) 사망:162(+4)	<ul style="list-style-type: none"> <li>· <b>교육부, 최초 초중고 신학기 온라인 개학 실시(4.9.이후 순차적 온라인 개학)</b></li> <li>· 유치원 및 어린이집 휴원 연장, 긴급보육 이용률 증가</li> <li>· 보건복지부 저소득층 230만 명 대상 소비쿠폰 지급 시작</li> <li>· 이탈리아 교민(530명) 임시항공편으로 인천공항 도착 예정(4.1.~2.)</li> </ul>	<ul style="list-style-type: none"> <li>· 서울시, 코로나19로 매 출금감·임대료 이종고 겪는 임차인지원 위한, '착한 임대인' 선정등 다양한 지원 발표</li> </ul>
	확진:454 완치:107		
'20.04.01.	확진:9,887(+101) 완치:5,567(+159) 사망:165(+3)	<ul style="list-style-type: none"> <li>· <b>4.1.0시부터 모든입국자 14일 자가격리, 단기 체류 외국인 시설격리</b></li> <li>· 어린이집·사회복지시설 휴원연장, 아동 긴급보육 이용률 등 점검</li> <li>· 특별재난지역(대구경북 등) 취약계층 만성질환자에 의료기기 지원</li> <li>· '코로나19 국민 위험인식' 3차 조사 결과, 응답자의 96% 외출 자제, 모임종교행사 불참 92.3%</li> <li>· (해외)유럽 코로나19 이탈리아 주춤, 프랑스·스페인서 기승</li> </ul>	<ul style="list-style-type: none"> <li>· 서울시 재난긴급생활비 신청 2일만에 첫 지급 완료</li> <li>· 치매돌봄 등 비대면으로 맞춤형 서비스 지속 제공</li> <li>· 청년 상인이 만든 도시락 취약계층 전달</li> <li>· 여의도한강공원 주차장 폐쇄</li> </ul>
	확진:478 완치:117		

코로나19 발생 현황 및 정부 대응 요약

일자	국내 발생	정부	서울시
'20.04.02.	확진:9,976(+89) 완치:5,828(+261) 사망:169(+4)	<ul style="list-style-type: none"> <li>· 국내발생 약 83.3%는 집단발생 연관성 확인, 기타 조사·분류 중 사례 10.7%, 해외유입 사례가 6.0%</li> <li>· 국내 코로나19 사망 대구 117명, 경북 41명, 경기 6명, 부산 3명, 울산 1명, 강원 1명으로 대구·경북에 집중(93.5%)</li> <li>· 경기도 전체 확진자 중 약 50%는 교회, 콜센터, 병원 등에서 발생한 집단감염 사례, 최근 의정부성모병원의 환자 발생</li> <li>· 이탈리아 밀라노에서 임시항공편에 탑승한 우리 국민과 그 직계 가족 총 309명 4월 1일 14시 30분에 인천공항에 도착</li> <li>· 보건복지부, 코로나19 등 국내 자체 백신 개발을 위한 대규모 연구 투자, 10년간 2천151억원 지원</li> <li>· 국립보건연구원, 코로나19 치료제 현장 적용을 위한 임상연구 추진</li> </ul>	<ul style="list-style-type: none"> <li>· 서울시민 10명 중 9명 사회적 거리두기 효과 인식, 서울시 대처 긍정평가 80.5%</li> <li>· 종합운동장 대규모 '워킹스루 선별진료소' 설치, 해외 입국자 전원 진단검사 실시</li> <li>· 서울시, 재난긴급생활비 신청 14만2369명, 25명 지급 완료</li> <li>· 서울시, 교육청·자치구 협력하여 노트북 5만2천여대 지원</li> <li>· 사회적경제기업에 총150억원 규모 '코로나19 특별응답' 지원</li> </ul>
	확진:494 완치:127		
'20.04.03.	확진:10,062(+86) 완치:6,021(+193) 사망:174(+5)	<ul style="list-style-type: none"> <li>· 국내 확진자수 1만명 초과, 첫확진자 발생(1.20.) 이후 74일만</li> <li>· 대구 지역사회전파 시작 이래로(2.18.) 45일만에 일일 확진자 10명 미만</li> <li>· 경북 경산시 60대 개원 내과 의사 사망, 국내 첫 의료진 사망자 발생</li> <li>· 정부, <b>긴급재난지원금 대상자 선정 원칙 마련</b>, 건보료 합산 소득하위 70%</li> <li>· 아동돌봄쿠폰 전자상품권 준비완료, 4.13.부터 지급</li> <li>· 코로나19 데이터 기반 임상연구 활성화를 위한 전문가 자문회의 개최</li> </ul>	<ul style="list-style-type: none"> <li>· 서울시, 여의도 윤중로 버스노선 임시 우회, '벚꽃축제 보다 잠시 멈춤'</li> <li>· 사랑제일교회 집회금지명령 위반으로 고발</li> <li>· 서울시, 코로나19 '시 모니터링 콜시스템' 도입</li> </ul>
	확진:513 완치:131		
'20.04.04.	확진:10,156(+94) 완치:6,325(+304) 사망:177(+3)	<ul style="list-style-type: none"> <li>· 국내 잠정 완치율 62.27%(50% 돌파 일주일 만), 잠정 치사율 1.72%</li> <li>· <b>중대본, 강화된 사회적 거리두기 2주 연장(4.19.까지)</b></li> <li>- 목표: 일 확진자 수 50명 수준, 감염경로 알 수 없는 사례 5% 이하로 최소화</li> </ul>	<ul style="list-style-type: none"> <li>· 무증상 해외입국자 검사 강화, 자가격리위반시 무관용 원칙 적용</li> <li>· 서울시, 인천공항 입국자 전용 '외국인관광택시' 투입해 특별수송</li> </ul>
	확진:533 완치:144		
'20.04.05.	확진:10,237(+81) 완치:6,463(+138) 사망:183(+6)	<ul style="list-style-type: none"> <li>· 중대본, 코로나19 상황가운데 의료인력 안전한 환경 근무할 수 있도록 「감염예방 추진방안」 마련·시행</li> <li>· 해외입국자 GIS 통합상황판 통해 다중 감시체계 구축, 무단 이탈시 '무관용 원칙'에 따라 엄정 처리</li> <li>- 감염병예방법 위반 1년 이하의 징역 또는 1,000만원 이하 벌금(4.5 시행) 부과</li> </ul>	
	확진:558 완치:145		
'20.04.06.	확진:10,284(+47) 완치:6,598(+135) 사망:186(+3)	<ul style="list-style-type: none"> <li>· 완치 후 재확진 사례 51건, 현재 재감염보다는 바이러스 재활성화로 판단</li> <li>· 코로나19, 강화된 사회적 거리두기 지속 호소, 국민 피로도 급증</li> <li>· 코로나19 피해 의료기관 지원 「의료기관 긴급지원자금」 융자신청 시작</li> <li>· (해외)일 확진자 10만명 초과, 전세계 확진자 130만명, 미국 확진자 33만명, 사망 9,500여명</li> </ul>	<ul style="list-style-type: none"> <li>· 서울시, '코로나19 타격' 문화예술계에 총50억 긴급지원</li> </ul>
	확진:563 완치:151		
'20.04.07.	확진:10,331(+47) 완치:6,694(+96) 사망:192(+6)	<ul style="list-style-type: none"> <li>· 영업 강행하던 서울시 유흥업소 확진자 발생</li> <li>· 자가격리자 4만6천명, 75명 관련법 위반 사법처리 진행 중</li> <li>· 국립보건연구원, 코로나19 백신 후보물질 제작</li> <li>· WHO 5월 세계보건총회에서 한국 코로나19 대응 경험 기조 발제 요청</li> <li>· WHO 국가별 치명률 격차, 전염 확산 수준, 국가 내 주요 감염군, 의료 인프라, 검사 진행 수로 평가</li> </ul>	<ul style="list-style-type: none"> <li>· <b>서울시 첫 사망자 발생</b>, 폐암 투병 구로 콜센터 가족</li> <li>· 서울시 자가격리 무단 이탈자 원스트라이크아웃제 적용</li> </ul>
	확진:571 완치:164 사망:2		
'20.04.08.	확진:10,384(+53) 완치:6,776(+82) 사망:200(+8)	<ul style="list-style-type: none"> <li>· 이태원 술집(J바), 서래마을 술집(L바) 각각 1명, 3명 확진자 발생</li> <li>· 일본, 동선 거짓진술 할 경우 2년 이하 징역, 2천만원 이하 벌금</li> <li>· 보건복지부, 아세안 10개국과 한국의 방역 대응 경험 공유</li> <li>· 고위험집단 방역강화, 학원에 대한 행정명령 강화</li> <li>· 법무부, 활동범위 제한 명령 등 위반 외국인 최초 강제추방</li> <li>· (해외)미국, 코로나 확진자 40만542명(치명률 약 3.2%)...최대 발생지 뉴욕 사망자수 9.11 테러 넘어</li> </ul>	<ul style="list-style-type: none"> <li>· <b>고강도 '잠시 멈춤' 지속 당부</b></li> <li>· 서울시장 유흥업소 집합금지 명령, 발생업소 118명 전원 자기격리, 전수조사</li> </ul>
	확진:581 완치:169 사망:2		
'20.04.09.	확진:10,423(+39) 완치:6,973(+197) 사망:204(+4)	<ul style="list-style-type: none"> <li>· 대구경북 사태 이후 신규확진자 51일만에 최저 수준, 그러나 재확진 사례 증가</li> <li>· <b>국내 사망 204명(4.9.0시 기준)평균연령 77.4세, 203명이 기저질환자</b></li> <li>· 국내 최초 온라인 개학(고3, 중3)</li> <li>· 일본, 유전자 변이 추적 지속, 의미있는 유전자 변이 발견되지 않아</li> <li>· 단기 대량 검사 위한 "취합검사법" 프로토콜 제작, 집단 감염 선별 유용</li> <li>· 코로나19 대응 손실입은 146개 의료기관 1,020억 원 개산급 지급</li> <li>· (해외)전세계 확진자수 1,50만명 돌파, 미국, 스페인, 이탈리아 등 급증</li> </ul>	<ul style="list-style-type: none"> <li>· 서울시, 한미미달무허가 영터리 손소독제 제조업체 적발</li> <li>· 소형아파트다세대주택 등 엘리베이터에 손소독제 10만여개 비치</li> </ul>
	확진:592 완치:174 사망:2		

코로나19 발생 현황 및 정부 대응 요약

일자	국내 발생	정부	서울시
'20.04.10.	확진:10,450(+27) 완치:7,117(+144) 사망:208(+4)  확진:597 완치:185 사망:2	<ul style="list-style-type: none"> <li>· 생활방역위원회 1차 회의 개최, 코로나19 장기화 대비</li> <li>· 스페인 교민 4월 11일, 13일 두 차례 특별 항공편으로 인천 도착 예정</li> <li>· <b>보건복지부, 3~5월 특별재난지역 하위 50%, 그 외 지역 하위 40% 가입자 건강보험료 경감(30~50%)</b></li> <li>· 매칭서비스 통해 코로나19 진단도구 수출용 허가 획득</li> </ul>	<ul style="list-style-type: none"> <li>· 서울시, 여의도 윤중로 버스 노선 우회...주말 한번 더</li> <li>· 서울시, 시내버스 100% 방역...“에어컨 세척으로 코로나19 안심”</li> </ul>
'20.04.11.	확진:10,480(+30) 완치:7,243(+126) 사망:211(+3)  확진:600 완치:195 사망:2	<ul style="list-style-type: none"> <li>· 자가격리 지침 위반자 전자손목밴드(안심밴드) 착용하여 관리 방안 논의</li> <li>· 전화상담·처방 수가 개선 및 격리실 입원료 적용 개선방안 마련</li> <li>· 단거류 외국인 임시생활시설 의무적 14일 격리(4.1.0시 이후), 현재 81.7% 입소</li> </ul>	
'20.04.12.	확진:10,512(+32) 완치:7,368(+125) 사망:214(+3)  확진:602 완치:202 사망:2	<ul style="list-style-type: none"> <li>· 국내 확진자 나흘째 30명 안팎, 완치율 70% 넘어. 그러나 해외 유입, 재확진(111명) 사례 늘어나</li> <li>· 코로나19 자가격리자 투표 관련 방역지침 마련                             <ul style="list-style-type: none"> <li>- 일반인과 자가격리자 동선 최대한 분리, 선거 관리 요원의 감염 노출 최소화 원칙</li> </ul> </li> <li>· 4.13.0시부터 미국발 입국자 전원 자가격리 후 3일 이내 모두 진단검사 실시</li> </ul>	<ul style="list-style-type: none"> <li>· 서울시 4월 신규확진자 중 57%가 20~30대, 나와 추약자들 위해 '잠시 멈춤' 당부</li> </ul>
'20.04.13.	확진:10,537(+25) 완치:7,447(+79) 사망:217(+3)  확진:610 완치:214 사망:2	<ul style="list-style-type: none"> <li>· 코로나19 재확진 현재 116명(4.13.0시), 누적 확진 중 약 1.1%(대구경북 다수)</li> <li>· SNS '사회적 거리두기' 키워드 정보량 최근 5일 사이 약 60% 감소</li> <li>· 금주 후반, 사회적 거리두기 성과 평가, 생활방역 체제로의 전환여부 논의</li> <li>· 코로나19 관련 <b>자가격리 조치 2차례 위반 60대, 구속영장 첫사례</b></li> <li>· 보건복지부, 코로나19 극복을 위한 아동돌봄쿠폰, 약 230만 아동에 1인당 40만원 돌봄포인트 지급 완료</li> </ul>	<ul style="list-style-type: none"> <li>· 서울시, 알바 잃은 892명 청년수당(2개월 1인당 50만원) 조기지급</li> <li>· 서울신용보증재단, 대규모 인력 투입 보증처리속도↑</li> <li>· 서울시 코로나 블루 방지를 위해 다양한 프로그램 제공</li> </ul>
'20.04.14.	확진:10,564(+27) 완치:7,534(+87) 사망:222(+5)  확진:613 완치:228 사망:2	<ul style="list-style-type: none"> <li>· 코로나19 재확진 124명(4.14.0시), 방역당국 바이러스 변이 관계 조사</li> <li>· 美 보건복지부 장관 요청, 우리의 코로나19 대응 경험 공유</li> <li>· 정부, 코로나19 치료제·백신 개발의 조기 성공을 지원하기 위한 범정부 지원 체계 운영 방안 마련</li> <li>· 일본 4.14.(화)부터 권역 감염병 전문병원과 국가지정 입원치료 병상 운영 참여희망기관 공모</li> <li>· <b>WHO 코로나19 특사, 마스크 착용 보편적 일상 될 것</b>...1850년 콜레라 후 적응했던 혁명과 같아</li> </ul>	<ul style="list-style-type: none"> <li>· 서울시 3월 감소했던 통행량 4월 증가추세, 느슨해진 사회적 거리두기</li> <li>· 서울시, 주민참여형 마스크 생산단체에 MB필터 74만장 지원</li> <li>· 집에서 박물관 체험...서울역사박물관 전시 온라인 VR서비스</li> </ul>
'20.04.15.	확진:10,591(+27) 완치:7,616(+82) 사망:225(+3)  ※미발표	<ul style="list-style-type: none"> <li>· 신규 확진자 27명 중 11명 수도권, 재확진 지속 증가(133명)</li> <li>· 제21대 국회의원 선거, 발열체크, 손세정제 사용, 투표 대기 1m 거리두기, 투표 시 비닐장갑 착용 등 방역 철저</li> <li>· WHO 기준 한국 코로나 위험 '3단계'로 내려와...‘총선 휴일’ 생활방역 전환 고비</li> </ul>	<ul style="list-style-type: none"> <li>· 박원순 서울시장, 이란 테헤란 시장 코로나19 대처·협력 방안 화상통화</li> <li>· 서울시, 긴급경영안정자금·서울사랑상품권 등 지자체 상권살리기 노력</li> </ul>
'20.04.16.	확진:10,613(+22) 완치:7,757(+141) 사망:229(+7)  확진:619 완치:250 사망:2	<ul style="list-style-type: none"> <li>· <b>코로나19 재확진 141명</b>, 검사 오류, 죽은 바이러스 '조각' 가능성 두고 조사</li> <li>· <b>정부, 긴급재난지원금 세부기준 발표</b>, 고액자산가 제외, '20.3월 기준 건보료 소득하위 70% 해당자</li> <li>· 제2차 생활방역위원회 개최, 생활방역 전환 가능성, 준비사항 등 논의</li> <li>· 국립보건연구원, 코로나19 예방 백신 후보물질 국내 임상1·2상 진행 예정</li> <li>· 질병, 코로나19 환자 혈액 및 배설물(노, 분변)을 통한 전파가능성 희박</li> </ul>	<ul style="list-style-type: none"> <li>· <b>서울시, 재난긴급생활비 신청 55만 돌파</b>, 1인가구(36.2%), 40대(22.6%) 신청률 가장 높아</li> <li>· 코로나19 마음 돌보는 온라인 캠페인 및 의료진 헌신 감사와 존경 블루라이트 캠페인 전개</li> </ul>
'20.04.17.	확진:10,635(+22) 완치:7,829(+72) 사망:230(+1)  확진:621 완치:268 사망:2	<ul style="list-style-type: none"> <li>· 검역소 신규 확진자 11명(신규 확진자 중 50% 이상), 입국자들의 2주간 자가격리 수칙 철저한 준수 필요</li> <li>· 민관합동 코로나19 치료제, 백신제 개발「범정부 실무추진단」 발족</li> <li>· 국민연금, 위기대응 TF가동 등 코로나19 대응</li> <li>· 생활방역 관련 대국민 의견수렴, '아프면 쉬다', '손씻기', '2회 환기 및 소독' 등 생활방역 지침 준비</li> </ul>	<ul style="list-style-type: none"> <li>· 서울시민 97% 생활방역 전환 필요, 그러나 63.6% 아직 이르다, 통제 가능 대응체계 갖춰야</li> </ul>

코로나19 발생 현황 및 정부 대응 요약

일자	국내 발생	정부	서울시
'20.04.18.	확진:10,653(+18) 완치:7,937(+108) 사망:232(+2)  ※미발표	<ul style="list-style-type: none"> <li>· 재확진자 163명, 대구 41.1%, 재발까지 13.5일 소요, 무증상 52.6% 등, 2차 전파 여부 단정 못해</li> <li>· 논산 훈련소 2명 확진자 발생(전날 포함 3명, 모두 신천지 신도), 집단감염 우려</li> <li>· 4.1.~12. 해외입국자 일평균 3,611명, 20~30대 40%, 해외유학생 등 입국 지속</li> <li>· 4.11. 1차 입국한 스페인 귀국 국민 39명 중 12명 유증상, 1명 양성 판정</li> </ul>	
'20.04.19.	확진:10,661(+8) 완치:8,042(+105) 사망:234(+2)  확진:624 완치:288 사망:2	<ul style="list-style-type: none"> <li>· 사회적 거리두기 즉시 완화 국민 36.7% 동의, 63.3% 반대</li> <li>· <b>중대본, 5월 5일 까지 완화된 사회적 거리두기 추진, 불확실한 감염경로, 세계적 대유행 등 위험요인 존재</b> <ul style="list-style-type: none"> <li>- 위험도 상대적으로 낮은 실외 · 분산시설 단계적 운영 재개 등</li> <li>- 일상 복귀 아닌, 생활방역으로 전환하기 위한 준비</li> </ul> </li> <li>· 공적마스크 대리 구매 시 가족관계증명서 인정 등</li> <li>· 보건복지부, 한-중남미 코로나19 대응 웹 세미나, 코로나19 대응 경험 중남미 국가와 공유</li> </ul>	<ul style="list-style-type: none"> <li>· 서울 지하철 '코로나19' 제로 비결 알려달라, 남미 45개국 지하철 운영 협회 요청으로 화상회의 진행</li> </ul>
'20.04.20.	확진:10,674(+13) 완치:8,114(+72) 사망:236(+2)  확진:624 완치:304 사망:2	<ul style="list-style-type: none"> <li>· 해외유입 확진자 1,006명(4.20.0시), 20~30대 비율 높고, 지역 사회 감염 유도 확진자 6.1% 157명 확진자 발생</li> <li>· 보건복지부 G20 화상 보건장관회의, 코로나19 대응 경험 공유, 보건복지 분야 국제 공조 강조</li> <li>· 코로나19 예방 위한 시험 방역 관리 안내서 마련, 감염관리 책임자 지정하고 좌석 간격은 1.5m 이상</li> <li>· 초등학교 저학년(1~3학년) 학생들 온라인 개학</li> <li>· 교육부 5월 고3부터 단계적 등교 개학여부 다음 주 확정, 오늘 초1~3 온라인 개학, 접속장애 최대 고비</li> <li>· 전 세계 확진자수 2,335,433명(치명률 7.02%), 전일대비 3.24% 증가 (영국 5.12%, 미국 3.19% 등)</li> </ul>	<ul style="list-style-type: none"> <li>· <b>박원순 시장, 글로벌 리더들과 '코로나19 화상 세미나' 서울시의 방역 경험과 노하우 소개</b></li> <li>· 서울시, '코로나19 운영난' 어린이집 고용유지 위한 인건비 75억, 방역물품 63억 긴급지원</li> <li>· 서울시 모든 소상공인 무급휴직자에 고용유지 지원금 지급, 근로자 2개월 최대 100만원까지</li> </ul>
'20.04.21.	확진:10,683(+9) 완치:8,213(+99) 사망:237(+1)  확진:626 완치:315 사망:2	<ul style="list-style-type: none"> <li>· <b>중대본 생활 속 거리두기 지침 발표</b>, 후속 조치 원활한 추진위한 추진 체계 구축, 법령 개정 등 추진</li> <li>· 공공 실외체육시설(축구장, 야구장, 간이운동장 등), 국립공원, 자연휴양림 등 <b>제한적 개방 계획</b></li> <li>· 교육부 '신학기 개학 준비 추진단' 논의, 초·중·고 등교 시기·방법 5월 초 생활방역 전환 여부 연계해 결정</li> </ul>	<ul style="list-style-type: none"> <li>· 서울시, 코로나19로 위축된 외국인투자기업에 고용 및 교육훈련 보조 '고용유지지원금' 최대 2억 원</li> <li>· 가락강서 농수산물도매시장 2,834개 임대시설로 6개월간 50% 감면</li> <li>· 코로나19 기간 동안 3만여 노인에 맞춤형봉사서비스 제공</li> </ul>
'20.04.22.	확진:10,694(+11) 완치:8,277(+64) 사망:238(+1)  확진:628 완치:322 사망:2	<ul style="list-style-type: none"> <li>· 코로나19 경보 두달째 '심각', 정부 '하향 검토 안해'</li> <li>· 중화항체 형성 된 완치자 중 48% 코로나19 양성 반응, 바이러스 체내 잔류 기간 차이 등 추가 연구 진행 예정</li> <li>· <b>생활 속 거리두기 집단방역 기본수칙 공개(2회 정기, 방역관리자 지정 등)</b></li> <li>· 코로나19 대응 국제 방역협력 총괄 TF 운영 국제사회 협력 요청 체계적 부응</li> </ul>	<ul style="list-style-type: none"> <li>· 서울시, 감염취약 민간 다중이용시설에 비접촉식 체온계 6만5천개 지원</li> <li>· 의료진 헌신에 감사하는 블루라이트 캠페인 참여 잇따라</li> </ul>
'20.04.23.	확진:10,702(+8) 완치:8,411(+134) 사망:240(+2)  확진:628 완치:342 사망:2	<ul style="list-style-type: none"> <li>· 국내 사망자 240명(4.23.0시), 치명률 2.24%, 대구경북 90.9%, 65세 이상 85.8%</li> <li>· <b>김영병 전담병원 조정 방안 6개 병원(7,500병상) 수도권위 최소 유지, 김충조정</b></li> <li>· 의료인 응원캠페인(#덕분에잘못지) 4.16시작, 8일째 진행 중 각처 감사존경 이어져</li> <li>· 「감염병 예방 및 관리에 관한 법률」 하위법령 개정안 입법예고                         <ul style="list-style-type: none"> <li>- 감염병 예방관리 및 지원강화, 감염병방역체계 관리 안전성 확보, 백신 수급관리 강화 등 기타 사항</li> </ul> </li> </ul>	<ul style="list-style-type: none"> <li>· 서울시, 연매출 2억원 미만 자영업자에 '생존자금' 70만원×2개월 현금지급</li> </ul>
'20.04.24.	확진:10,708(+6) 완치:8,501(+90) 사망:240(-)  확진:628 완치:362 사망:2	<ul style="list-style-type: none"> <li>· <b>코로나19 치료제·백신개발 범정부 지원단 본격 가동</b> <ul style="list-style-type: none"> <li>- 치료제·백신개발 동향 점검, 연구 지원을 위한 제도개선 추진 등</li> </ul> </li> <li>· 생활 속 거리 두기 분야별 세부 지침(초안) 공개</li> <li>· 코로나19 등교 대비 학교 방역 준비상황 점검</li> <li>· <b>자가격리 이탈자 관리 강화, 안심밴드 4.27.부터 착용 관리 예정</b></li> </ul>	<ul style="list-style-type: none"> <li>· 서울시, 신천지 유관단체 HWPL 법인설립허가 취소</li> <li>· 서울신용보증재단, 소상공인 15%이상 고리 대출→1.5% 저금리 전환</li> <li>· 서울교통공사, 사랑의 헌혈 · 농산물 기부로 코로나19 극복 동참</li> </ul>

코로나19 발생 현황 및 정부 대응 요약

일자	국내 발생	정부	서울시
'20.04.25.	확진:10,718(+10) 완치:8,635(+134) 사망:240(-) ※미발표	· 중대본, 의료진과 방역 관계자들에 예술 통한 '치유(힐링)' 프로그램 제공 계획 · 4.11. 1차 귀국한 스페인 귀국 국민 39명, 4.26. 임시생활시설 퇴소 - 4.13. 2차 입국 스페인 귀국 국민 43명, 4.28. 자가격리 조치 해제 예정	
'20.04.26.	확진:10,728(+10) 완치:8,717(+82) 사망:242(+2) ※미발표	· 중대본, 코로나19 정부 대책 실효성 향상 위해 ' <b>코로나19 정책 대응 패키지</b> ' 홍보 강화 계획 마련 논의 · 사회복지시설 방역관리 이행 사항 점검 - 1단계 시설 전체 자체 점검 체크리스트, 2단계 지자체 중 10% 선점 현장점검 실시, 3단계 보건복지부 일부 시설 지자체와 합동점검 5.1.까지 완료	
'20.04.27.	확진:10,738(+10) 완치:8,764(+47) 사망:243(+1)  확진:629 완치:393 사망:2	· 생활속 거리두기 이행 관련 부처별 방역지침 마련, 공공 시설 단계적 운영 재개 계획 마련 · 요양병원, 생활시설 등 고위험 집단시설 중 확진자 발생 기관 대상 주2회 주기적 재검 실시 계획	· 박원순 시장, 「제1회 WEA 컨퍼런스:팬데믹과 동아시아」 주제 발표 · 서울시민, 감염병 대유행 직후 '실업보다 감염병이 더 위험' 인식(서울서베이)
'20.04.28.	확진:10,752(+14) 완치:8,854(+90) 사망:244(+1)  확진:633 완치:427 사망:2	· <b>코로나19 발생 100일</b> , 중국 유입→신천지, 대구·경북 중심 지역 사회 전파→수도권 집단감염→해외유입 확산 · <b>코로나19 대응 국제 방역협력 총괄 TF 1차 회의 개최</b> - 국제 방역협력 총괄 T/F 운영계획안 및 「K-방역」주제별 웨세미나(webinar) 시행계획안에 대해 협의하였음 · 안심밴드, 자가격리자 안전관리 앱 등 활용 자가격리자 관리 강화 · 국민안심병원 시행(2.24.)이후 현재 상급종합병원 29개 포함, 총347개 운영	· 서울시 재난긴급생활비 8 월말까지 사용 연장(4.26. 현재 144만 가구 신청) · 코로나19 피해 예술인 긴급지원 15억 추가 투입 · 장애인활동지원사 3만명 방역물품지원
'20.04.29.	확진:10,761(+9) 완치:8,922(+68) 사망:246(+2)  확진:633 완치:437 사망:2	· 재확진 277명(4.28.기준) <b>바이러스 재활성화 불가능</b> , 완치 후 민감도 높은 PCR 검사시 잔재 검출 확률 높아 · 확진자 5% 소아·청소년, 신천지 관련 41.6%, 성인보다 증상 경미, 사망하거나 중증 진행한 환자 없었음 · <b>연휴기간(4.30.~5.5.) 지자체별 코로나19 대비 특별방역대책 마련</b> · 대구·경북 16개 생활치료센터 4.30. 운영 종료(총3,037명 환자 완치) · 코로나19 진단키트 FDA 긴급사용승인 총 4개, 복지부 등 취득 온라인 설명회 개최	· 서울시, <b>코로나19 대응 최신 지침 앱으로 확인, 전국 최초 모바일 서비스</b> · 서울어린이대공원, 어린이날 행사 전면 취소
'20.04.30.	확진:10,765(+4) 완치:9,059(+137) 사망:247(+1)  확진:633 완치:453 사망:2	· 신규확진자 4명 모두 해외유입, <b>국내 발생 최초 0명 기록</b> · 코로나19 의료진 응원 캠페인 "덕분에 챌린지" 활발히 진행 · 황금연휴 기간 관광지 및 인근지역 방역수칙 점검 강화 계획	· 서울시, 코로나19 경제부담 줄이기 위해 기후변화기금 금리 대폭 인하
'20.05.01.	확진:10,774(+9) 완치:9,072(+13) 사망:248(+1)  확진:634 완치:455 사망:2	· 국립문화시설(박물관, 미술관, 도서관) 부분적 운영 재개 계획 발표 · 체류 자격 상실한 약39만 외국인 및 노숙인 등 방역관리 방안 발표	· 박원순 시장, 5일 프로야구 개막 앞두고 경기장 방역 직접 챙겨 · 코로나19 지친 시민 응원 위한 '산속영화관:자동차 극장', 온라인 전시 오픈
'20.05.02.	확진:10,780(+6) 완치:9,123(+51) 사망:250(+2)  확진:635 완치:463 사망:2	· 중대본 수도권 일부지역 요양병원 표본 진단검사 결과 모두 음성 - 서울 구로구, 은평구, 경기 성남시, 의정부시, 군포시 등 5개 시군구 전체 요양병원 6,544명. 코로나19 검체취합검사 방법 활용 진단검사 결과 모두 음성판정 · 선별진료소 발생 초기 257개소(1.27.), 최대 639개소(3.20.)확대, 운영 축소해 현재 638개소(5.1.)운영 중 - 코로나19 발생 양상 및 수요 변화에 따라 자동차 이동형, 도보 이동형 등 다양화 운영 - 향후 운영성과 평가, 포스트 코로나 대비를 위한 사전준비 계획 중	
'20.05.03.	확진:10,793(+13) 완치:9,183(+60) 사망:250(-)  확진:637 완치:473 사망:2	· <b>5일로 사회적 거리두기 종료, 6일부터 생활 속 거리 두기 전환 발표</b> - 사회적 거리두기 기간동안 신규 확진자 감소, 집단발생 감소, 방역망 내 관리 비율 안정화 - 운영중단 공공시설 위험도 고려 방역지침 마련 후 단계적 운영 재개 - 생활속 거리두기 개인, 집단 방역 기본 수칙 및 보조수칙 발표	· 서울시, 제2회 추경 통해 <b>총2조8,329억원 코로나 대응 긴급지원</b> · 5월 어린이날 공원 내 모든 행사 전면 취소 · 생계위기 특수고용·프리랜서에 특별지원금 50만원 현금지급



코로나19 발생 현황 및 정부 대응 요약

일자	국내 발생	정부	서울시
'20.05.04.	확진:10,801(+8) 완치:9,217(+34) 사망:252(+2)	<ul style="list-style-type: none"> <li>· 코로나19 대응 국제 방역협력 총괄 TF 주관 전 세계 보건의료 관계자와 함께 “K-방역 제1차 웹세미나” 개최</li> <li>· 국민대상 생활방역 의견수렴, “아프면 3~4일 쉬는게 제일 어려워”</li> <li>· 중대본 건강보험 선지급제도 5월에서 6월까지, 1개월 연장 추가 지원</li> <li>· 코로나19 장기화 대비 의료이용체계 개선 방안 발표                             <ul style="list-style-type: none"> <li>- 호흡기전담클리닉 지정·운영, 전화상담·처방 운영 개선 등</li> </ul> </li> </ul>	
	확진:637 완치:481 사망:2		
'20.05.05.	확진:10,804(+3) 완치:9,283(+66) 사망:254(+2)	<ul style="list-style-type: none"> <li>· 중대본, 감염병 전담병원 병상운영 조정, 감축 계획 발표                             <ul style="list-style-type: none"> <li>- (4.23.)9개병원 500여개 병상,(4.28.)8개병원 1,200여개 병상 감축</li> <li>- 5월 6일 7개 전담병원 지정해제 등 총 1,725병상 감축 계획</li> </ul> </li> </ul>	
	확진:637 완치:489 사망:2		
'20.05.06.	확진:10,806(+2) 완치:9,333(+50) 사망:255(+1)	<ul style="list-style-type: none"> <li>· 코로나19 치료제·백신 개발기업 애로사항 신속 해결                             <ul style="list-style-type: none"> <li>- 현재 치료제 분야 14개사(社)와 백신 분야 7개사를 중점 지원 후보군으로 설정하여 개발 현황, 기업 지원 수요 등을 파악하여 관리 중임</li> <li>- 코로나19 치료제·백신개발 범정부 지원단은 기업의 어려움을 신속히 해결하기 위해 5월 6일(수)과 7일(목) 보건산업혁신창업센터(서울 중구)에서 코로나19 치료제·백신 개발기업 심층 상담을 진행함</li> </ul> </li> </ul>	<ul style="list-style-type: none"> <li>· 박원순 시장, 코로나19 방역협조 요청 천주교, 기독교계 대표와 만남</li> <li>· <b>서울형 생활속 거리두기 발표</b></li> <li>· <b>서울시, 코로나19 대응 노하우 해외공유 사이트 오픈, 방문 2백만부 돌파</b></li> <li>· 서울시, 50인 미만 사업체까지 고용유지지원금 추가지원</li> </ul>
	확진:637 완치:494 사망:2		
'20.05.07.	확진:10,810(+4) 완치:9,419(+86) 사망:256(+1)	<ul style="list-style-type: none"> <li>· <b>용인 66번 확진자 발생</b>, 연휴동안 이태원 클럽 5개 업소 방문 및 수원, 성남, 강원도 등 방문, 전 지역 추가확산 우려</li> <li>· 생활속 거리두기 국민 참여 위한 홍보 적극 진행, 다양한 콘텐츠 개발 계획</li> <li>· 코로나19 보건복지부-질병관리본부 온라인 외신 브리핑 개최                             <ul style="list-style-type: none"> <li>- 외신 브리핑을 통해 우리나라의 코로나19 대응 방역에 관하여 정책과 기술이 어우러진 종합 정보 전 세계 알리</li> </ul> </li> </ul>	<ul style="list-style-type: none"> <li>· 박원순 시장, 콜롬비아 부통령에 코로나19 대응 노하우 공유</li> <li>· 시립 은평병원, 코로나19 극복위한 ‘발달장애아동 및 가족 행동지침’ 안내</li> </ul>
	확진:637 완치:508 사망:2		
'20.05.08.	확진:10,822(+12) 완치:9,484(+65) 사망:256(-)	<ul style="list-style-type: none"> <li>· 이태원 클럽 집단감염 관련 확진자 15명 이상 추가, 총 19명</li> <li>· 중대본 이태원 클럽관련 지방자치단체와 상황 공유 위한 긴급회의 소집</li> <li>· <b>클럽 등 유흥시설 한달간 행정명령 시행(5.8.20시부터)</b></li> <li>· 범정부 지원으로 코로나19 치료제·백신 개발 가속화</li> <li>· 코로나19 상시감사체계 강화 위한 SARI, ARI 감사대상 의료기관 확대 운영</li> <li>· K-방역모델 국제표준화 위한 민간 전문가 협의회 본격 가동</li> <li>· 식문화 개선, 외식문화 개선을 통한 생활 방역 추진 계획 발표</li> </ul>	<ul style="list-style-type: none"> <li>· 휴관했던 63개 문화시설 단계별 운영 재개</li> <li>· 코로나 피해 여행사에 전국 최초 현금지원 시작</li> <li>· <b>이태원 일대 유흥시설 44개소 긴급점검</b></li> </ul>
	※미발표		
'20.05.09.	확진:10,840(+18) 완치:9,568(+84) 사망:256(-)	<ul style="list-style-type: none"> <li>· 이태원 클럽 집단감염 사태로 인한 확진자, 검사 수요 다시 급증</li> <li>· 지자체별 용인시 확진자 관련 방역조치 실행 점검                             <ul style="list-style-type: none"> <li>- 서울시, 인천시, 강원도, 경기도 중심 용인시 확진자 관련 방역조치 현황 및 계획 점검</li> </ul> </li> <li>· 수도권(서울, 인천, 경기) 코로나19 병상 공동대응체계 구축 계획 마련</li> </ul>	<ul style="list-style-type: none"> <li>· <b>박원순 시장, 서울시내 모든 유흥시설 집합금지 명령 발표</b></li> <li>· 용인66번 확진자 관련 동선 조사, 1,500여명 대상 유선 출입여부 및 동선 확인 등</li> </ul>
	※미발표		
'20.05.10.	확진:10,874(+34) 완치:9,610(+42) 사망:256(-)	<ul style="list-style-type: none"> <li>· 용인시 확진자 관련, 지자체별 유흥시설 합동점검 실시, 접촉자방문자 신속 진단검사 추진 중, 주말 비상 선별검사체계 지속 유지</li> <li>· 중대본 일반 국민 대상 코로나19 항체가(면역도) 조사 계획 발표</li> <li>· 5.13.~5.29. 권역별 대학 방역 관리 현황 현장 점검 실시</li> </ul>	<ul style="list-style-type: none"> <li>· 서울시민 코로나19 경각심 30~40대 가장 높아, 76.5% 서울시 대응 신뢰, 당면과제 1순위 경제 회복</li> </ul>
	확진:669 완치:541 사망:2		
'20.05.11.	확진:10,909(+35) 완치:9,632(+22) 사망:256(-)	<ul style="list-style-type: none"> <li>· 이태원 클럽 집단감염 86명(5.11.0시), 수도권 79명, 남성 78명, 20대가 58명으로 가장 많아</li> <li>· 이태원 관련 감염확산으로 등교수업 일정 조정, 고3 등교수업 당초 5.13.에서 5.20.로 1주 연기 등</li> <li>· 중대본, 코로나19 지역사회 취약집단 시설 강화 위해 요양병원, 정신병원 진단검사 적용 확대</li> </ul>	<ul style="list-style-type: none"> <li>· 서울시 코로나19 이태원 클럽 집단감염 관련 익명 검사도 불사, 유사유흥업소 방역수칙 단속 강화</li> <li>· 서울시, 대중교통 6월 중 혼잡도 회복 예상, ‘생활속 거리두기’방안 발표 “승객 분산·혼잡시 마스크 필수”</li> </ul>
	확진:690 완치:547 사망:2		

코로나19 발생 현황 및 정부 대응 요약

일자	국내 발생	정부	서울시
'20.05.12.	확진:10,936(+27) 완치:9,670(+38) 사망:258(+2)	<ul style="list-style-type: none"> <li>· 이태원클럽 집단감염 102명(5.12.0시), 첫 환자 보고 7새 만에 100명 넘어(클럽 방문자 73명, 그 외 29명)</li> <li>· 검사 대상 범위를 확대 일4,000~5,000건 수준 진단 검사 1만 2000건 이상으로 증가(5.11일 4,604건 → 5.12일 12,398건)</li> <li>· 중대본 ARI, SARI 등 호흡기 감염 감시 체계 코로나19 감염 추가, 대상 의료기관 확대 환자 발생 감시</li> <li>· 보건복지부 '20년 상반기 '적극 행정통한 코로나19 방역', '국민 건강 보호', '신속한 경제지원'등 행정 우수사례 발표</li> <li>· 긴급재난지원금 온라인 신청 첫날 180만7715가구 신청, 서울 40여만 가구, 경기 47만여 가구 등 수도권이 48.1%</li> <li>· (해외)중국 다시 두 자릿수 확진자 증가 비상, 무증상 슈퍼전파자, 우한에서도 다시 집단감염 사례 확인</li> </ul>	<ul style="list-style-type: none"> <li>· 용산구 워크스루 선별진료소 개소, 300~400명 긴줄...익명조사 실시 후 검사건수 2배가량 증가</li> <li>· 서울시 기지국 접촉자 10,905명, 카드이용자 494명 명단 확보, 검사 및 자가격리 통보</li> <li>· 박원순 시장, 포스트 코로나 시대 정책토론회 기조 연설 통해 '표준도시 서울' 만들기 5대 비전 제시</li> </ul>
	확진:703 완치:554 사망:2	<ul style="list-style-type: none"> <li>· 이태원 집단감염 119명(5.13.19시), 서울 확진자 69명, 대다수 확진자 2~30대로 활동반경 넓고 접촉자 많아</li> <li>· 이태원 클럽·주점 9곳 방문자 전수조사, 신용카드 내역 조회, 기지국 접촉자 파악 등 방문자 신속 추적 노력</li> <li>· 코로나19 대응 국제 방역협력 총괄TF 5월 13일 제2차 웹세미나 개최(5.4. 1차 웹세미나 73개국 903명 시청)</li> <li>· 코로나19 감염병 전담의료기관 '손실보상 신속 지급', '응자지원 확대', '건강 보험 특별 재정지원'등 추진 결정</li> <li>· 외교부 코로나19 모범 대응 등 국제사회 신뢰 바탕 '유엔 보건안보 우호국 그룹' 출범 주도</li> </ul>	<ul style="list-style-type: none"> <li>· 서울시 3번째 사망자 발생, 82세 남성 3월 완치 후 급성호흡관증후군으로 숨져</li> <li>· 서울시 익명검사 실시 후 보건소 검사수요 6~10배 폭증(12일 8,343건)</li> <li>· 서울시 '무증상 전파' 확산 차단 위해 '선제 검사 위원회' 설치, 플링 검사 등 해법 찾아갈 계획</li> </ul>
'20.05.13.	확진:10,962(+26) 완치:9,695(+25) 사망:259(+1)	<ul style="list-style-type: none"> <li>· 코로나19 신규 확진 29명(5.14.0시)중 26명 국내발생, 3차 전파 추정 사례보고, 4차, 5차 등 'N차 감염' 연쇄감염 가속 우려</li> <li>· 15개 시도 유흥시설 집합금지, 11개 시도 감염검사 시행, 9개 시도 대인접촉 금지 등 확산 방지 지속 조치</li> <li>· 학부모 불안감 커져, 교육부 이번 주중 방역 당국 분석 지켜보며 다음 주 초 등교 추가 연기 여부 발표</li> <li>· 제3차 비상경제 중대본 회의, '감염병 대응 산업 육성 방안' 발표, 방역·예방, 검사 진단, 치료 등 3단계 산업 육성 계획</li> </ul>	<ul style="list-style-type: none"> <li>· 서울시 4번째 사망자 발생, 61세 남성 3월 완치 후, 세균성 폐렴으로 숨져</li> <li>· 서울시 익명검사 도입 후 검사건수 8배 증가, 누적 검사수 2만4082건, 박원순표 '익명검사' 전국 확대</li> <li>· 서울시 15일부터 학원 1212곳 방역지침 준수 점검</li> </ul>
	확진:714 완치:564 사망:4	<ul style="list-style-type: none"> <li>· 한·중·일 보건장관, 코로나19 대응 보건 협력강화 방안 논의</li> <li>· 제7차 건정심, 코로나19 예방관리 및 치료 적극, 선제적 대응 방안 논의</li> <li>· 제4차 생활방역위원회 개최, 코로나19 위험도 평가, 이태원 클럽 관련 방역상황 점검</li> <li>· 코로나19 치료제·백신 개발 등 극복 위한 헬스케어 미래포럼 개최</li> </ul>	<ul style="list-style-type: none"> <li>· 서울시, '코로나 극복 희망 콘서트' 온라인 생중계</li> </ul>
'20.05.14.	확진:10,991(+29) 완치:9,762(+67) 사망:260(+1)	<ul style="list-style-type: none"> <li>· 5.15. 18시 기준, 자기격리자 총 36,926명(국내 발생 5,096명, 해외 입국 31,830명), 안전관리 앱, 안심 밴드 등 ICT 활용 관리 방안 지속 운영</li> <li>· 생활속 거리두기 지속 홍보 및 29,607개소 방역수칙 준수 점검</li> </ul>	<ul style="list-style-type: none"> <li>· 서울시민 1,000명, 이태원 집단감염 '적극검사 명령 적절했다 75%', '익명검사 도움됐다 95.2%</li> </ul>
	확진:714 완치:564 사망:4	<ul style="list-style-type: none"> <li>· 정부, 2주간 방역관리 상황과 위험도 평가, "이태원 클럽 집단감염 발생했지만, 통제력은 체계가 감당 할 수 있는 범위로 유지되고 있어"</li> <li>- 신규 확진자 1일 평균 18.4명, 치료중 환자 1,000명 이하 감소 등</li> <li>· 지자체, 경찰, 소방처 합동 전국 유흥시설 8,925개소 심야 특별점검 실시(5.16.)</li> <li>- 6,768개 유흥시설 영업 중지, 위반사실 13건 발견 행정지도 실시</li> <li>· 5.18.부터 약 8주간, 군입대 장병, 입영 전 코로나19 진단</li> </ul>	
'20.05.15.	확진:11,018(+27) 완치:9,821(+59) 사망:260(-)	<ul style="list-style-type: none"> <li>· 5.15. 18시 기준, 자기격리자 총 36,926명(국내 발생 5,096명, 해외 입국 31,830명), 안전관리 앱, 안심 밴드 등 ICT 활용 관리 방안 지속 운영</li> <li>· 생활속 거리두기 지속 홍보 및 29,607개소 방역수칙 준수 점검</li> </ul>	
	확진:725 완치:569 사망:4	<ul style="list-style-type: none"> <li>· 정부, 2주간 방역관리 상황과 위험도 평가, "이태원 클럽 집단감염 발생했지만, 통제력은 체계가 감당 할 수 있는 범위로 유지되고 있어"</li> <li>- 신규 확진자 1일 평균 18.4명, 치료중 환자 1,000명 이하 감소 등</li> <li>· 지자체, 경찰, 소방처 합동 전국 유흥시설 8,925개소 심야 특별점검 실시(5.16.)</li> <li>- 6,768개 유흥시설 영업 중지, 위반사실 13건 발견 행정지도 실시</li> <li>· 5.18.부터 약 8주간, 군입대 장병, 입영 전 코로나19 진단</li> </ul>	
'20.05.16.	확진:11,037(+19) 완치:9,851(+30) 사망:262(+2)	<ul style="list-style-type: none"> <li>· 정부, 2주간 방역관리 상황과 위험도 평가, "이태원 클럽 집단감염 발생했지만, 통제력은 체계가 감당 할 수 있는 범위로 유지되고 있어"</li> <li>- 신규 확진자 1일 평균 18.4명, 치료중 환자 1,000명 이하 감소 등</li> <li>· 지자체, 경찰, 소방처 합동 전국 유흥시설 8,925개소 심야 특별점검 실시(5.16.)</li> <li>- 6,768개 유흥시설 영업 중지, 위반사실 13건 발견 행정지도 실시</li> <li>· 5.18.부터 약 8주간, 군입대 장병, 입영 전 코로나19 진단</li> </ul>	
	※미발표		
'20.05.17.	확진:11,050(+13) 완치:9,888(+37) 사망:262(-)	<ul style="list-style-type: none"> <li>· 정부, 2주간 방역관리 상황과 위험도 평가, "이태원 클럽 집단감염 발생했지만, 통제력은 체계가 감당 할 수 있는 범위로 유지되고 있어"</li> <li>- 신규 확진자 1일 평균 18.4명, 치료중 환자 1,000명 이하 감소 등</li> <li>· 지자체, 경찰, 소방처 합동 전국 유흥시설 8,925개소 심야 특별점검 실시(5.16.)</li> <li>- 6,768개 유흥시설 영업 중지, 위반사실 13건 발견 행정지도 실시</li> <li>· 5.18.부터 약 8주간, 군입대 장병, 입영 전 코로나19 진단</li> </ul>	
	※미발표		

\*보건복지부 질병관리본부 및 서울시 공식 보도자료, 현황자료 기반 작성/ 확진자 전국 및 서울시(화색영역)

\*서울시 확진자 및 완치자 수는 공식 보도자료 발표일 기준 기입(미발표일 미기입), 발표 시간에 따라 당일 최종 확진자 수와 차이 있을 수 있음

### 3. 주요 뉴스

#### 코로나19 언론 동향

\*제목클릭 시 해당기사로 이동

##### ● 발생·치료 현황

- [코로나19 확진자 총 1만1050명...13명 추가\(아주경제\)](#)
- [정은경 "클럽발 감염, 안심 못해..신천지처럼 폭발 유행은 아냐"\(뉴시스\)](#)
- [클럽발 '4차전파' 확인..'클럽→접촉자→노래방→여행' 연결고리\(연합뉴스\)](#)
- [클럽·노래방 거쳐 구치소로 이어진 4차 전파...향후 2주 'N차' 감염 본격화\(동아일보\)](#)
- [방역당국 "코로나19 유행·이완 반복, 오래 남을 것..방심 금물"\(연합뉴스\)](#)
- [\[알지RG\]"코로나 20, 코로나 21도 얼마든지 가능"..3가지 시나리오는?\(중앙일보\)](#)

##### ● 정책대응

- [코로나19로 서비스 취소 급증해도 대책 없는 아이돌보미\(매일노동당뉴스\)](#)
- [與 "코로나 대책 속도전..21대 입법과제 이달내 준비"\(뉴시스\)](#)
- [예술인 코로나19 맞춤형 지원..누리집 개설\(뉴시스\)](#)
- [정부 "요양시설 신규 입소자도 코로나19 검사비 50% 지급"\(뉴시스\)](#)
- [간호사, 코로나 사태 '영웅' 뒤에선 '찬밥' 신세?\(약업뉴스\)](#)
- ["코로나19 전담병원 안가면 해고" 간호사 부당처우 72.8%\(서울신문\)](#)
- [\[학술대회개최\]K-방역·코로나19 정부 대응 '집중 진단'\(의협신문\)](#)
- [서울 성동구, 코로나19 차단 위한 '모바일 전자명부' 첫 도입\(한국경제\)](#)
- ['코로나 효과'에 번득...3년전 원격의료 반대한 文의 급선회\(중앙일보\)](#)
- [코로나19 불안·갈등 상담 '1644-6621'\(KTV국민방송\)](#)

##### [생활방역]

- [서울 시내버스, 코로나 대책 발표..창문 열고 에어컨 가동\(한국경제\)](#)
- ["코로나는 '비밀' 감염"...마스크 꼭 써야하는 이유\(한국경제TV\)](#)
- [방역당국, 코로나19 생활 속 거리두기 체계 계속 유지\(파이낸셜뉴스\)](#)
- [노래방이 N차감염 매개된 이유는.."환기시 바이러스가 복도로\(연합뉴스\)](#)
- ["생활 속 거리두기 유지...코로나19 확산, 일상될 것"\(노컷뉴스\)](#)

##### [재난긴급지원금]

- [재난지원금 사용 첫 주말..소상공인 "회복 조짐" 기대감\(뉴시스\)](#)
- [내일부터 은행서 코로나대출·재난지원금 신청...혼잡 우려\(MBN뉴스\)](#)

##### [교육]

- [유치원 교사 재양성에..'긴급 돌봄' 차질 우려\(YTN\)](#)
- [丁 총리 "고3, 예정대로 20일 등교할 것"\(조선비즈\)](#)

## ● 경제현황

- [일자리위, 코로나 '직격탄' 건설·장애인·중장년 고용보호안 의결\(이데일리\)](#)
- [정부 "코로나19로 내수·고용·수출 등 실물경제 하방위험 확대"\(연합뉴스\)](#)
- [빅데이터·AI로 제2코로나19 막는다...KT, 빌게이츠 재단 글로벌 동맹\(메트로\)](#)
- ['의료용 방호복' 한 달 수출액, 20년 치 앞질렀다\(서울경제\)](#)
- ["이태원엔 클럽만 있습니까"… 코로나에 빼앗긴 삶터\(국민일보\)](#)
- ['코로나 쇼크' 버틴 대기업…고용 유지하고 인건비 줄였다\(매일경제\)](#)

## ● 국제현황

- [WHO "코로나19 통제에 4~5년은 걸릴 것"\(뉴스1\)](#)
- [WHO "연말 '2중 유행' 올수도"...'코로나19+계절병' 우려\(뉴시스\)](#)
- ['총균쇠' 저자 "아베, 한국의 코로나 대책 본 받아야"\(한국일보\)](#)
- [터키 코로나 신규 확진 1천610명..누적 15만명 육박\(연합뉴스\)](#)
- [인도, 코로나 대책에 320조 쓴다.. GDP 10% 규모\(국민일보\)](#)
- [미 내부고발자 "코로나대책 강화 못하면 가장 어두운 겨울 온다"\(연합뉴스\)](#)
- [미국 식당, 밥값에 '코로나19 요금' 추가.. 손님들 불만\(세계일보\)](#)
- [美기업 800조원 '코로나 稅혜택'…재정적자에 증세 후폭풍 우려\(한국경제\)](#)
- [세계 지도자·전문가 140여명, 코로나19 백신 무상 배포 촉구\(뉴시스\)](#)
- [코로나19 확진 난민 등장에..그리스"EU, 분산 수용하라"\(뉴시스\)](#)
- ["프랑스 4.4%만 코로나19 항체 형성..집단면역 어려워 "\(YTN\)](#)

## ● 연구현황

- ["코로나19 완치자 혈장, 환자의 바이러스 99% 죽여"홍콩대 연구진\(뉴시스\)](#)
- [Fed "코로나 실직, 저소득·저학력층에 집중됐다"\(문화일보\)](#)
- ["취장염 약 '나파모스타트', 렘데시비르보다 코로나에 600배 강하다"\(머니투데이\)](#)
- [아이들 덮친 '괴질'…가와사키병 아닌 '코로나 합병증' 무게\(뉴스1\)](#)

## ● 오피니언

- [\[코로나19\] 바이러스 감염… 중증장애인 둘러싼 '미필적고의 행정 비판'\(아주경제\)](#)
- [코로나19 위기, "돌봄노동자도 돌봄 필요"\(참여와 혁신\)](#)
- [소득 중심 코로나19 대책 속 돌봄정책 부재\(시사경제신문\)](#)
- [노동당 "코로나19 대책과 예산 다 짜놓고 진행하는 대화가 무슨 의미인가?"\(월드스타\)](#)
- ["의대생들 돈 안된다고 예방의학 기피..해법은 공공의료 강화"\(노컷뉴스\)](#)
- [그들은 왜 코로나 검사를 거부할까?\(오마이뉴스\)](#)

# [붙임1] 코로나19 환자의 중증도 분류

## ● 예시1. 대한의사협회 환자 중증도 분류 기준

- 장기요양시설, 장애인 시설에 입소한 경우는 한 단계 상승
- 각 단계에서 기준 증상이 해결되고 48시간 지나면 한 단계 아래로 전원가능

확진자 구분	분류 기준
무증상	• 아래조건 모두 충족 ① 의식명료 ② 50세 미만 ③ 기저질환 없음 ④ 해열제 복용없이 37.5도 미만 ⑤ 비흡연자
경증	• 의식명료하며 아래조건 하나이상 충족 ① 50세 미만 ② 기저질환 없음 ③ 해열제 복용하여 38도 이하 ④ 호흡곤란을 제외한 1개 이상 증상* ⑤ 흡연자
중증	• 의식명료하며 아래조건 하나이상 충족 ① 해열제 복용해도 38도 초과 ② 호흡곤란 또는 영상소견상 폐렴
위중	① 의식이 떨어진 경우 ② 중증의 호흡곤란 ③ 산소포화도 90% 이하 ④ 영상소견에서 중증도의 양측성 폐렴 또는 50% 이상 폐렴

\* 증상 : 두통, 기침, 인후통, 가래, 피로감, 근육통, 호흡곤란  
 ※ 출처 : 대한의사협회 코로나-19 대책본부 전문위원회 (2020.3.5.)

## ● 예시2. 수정된 조기경고점수(Modified Early Warning Score : MEWS)

변수	3	2	1	0	1	2	3
맥박(회/분)		≤40	41~50	51~100	101~110	111~130	≥131
수축기 혈압(mmHg)	≤70	71~80	81~100	101~199		≥200	
호흡수(회/분)		≤8		9~14	15~20	21~29	≥30
체온(°C)		≤35.0	35.1~36.0	36.1~37.4	≥37.5		
의식수준				정상	목소리 반응	통증 반응	무반응

\* 조기경고점수(early warning score) : 환자가 급격한 위급상태인지 여부를 판단하는 기준을 의미

## ● 중증도 분류에 대한 조치사항

위험정도	경증(저위험군)	중등중(중등도위험군)	중증(고위험군)	최중중(고위험군)
점수	0~4점	5~6점	7점 이상	7점 이상
모니터링 빈도	6~12시간	1~2시간	지속	지속
조치사항	• 대증치료 및 증상 경과 모니터링	• 대증치료 및 증상 경과 모니터링	• 기계호흡 등이 필요	• CRRT, ECMO 필요 • 비가역적 뇌손상, 다발장기부전, 말기 만성 간질환 또는 폐질환, 전이성 종양 같은 사망에 직면한 말기질환을 가진 환자

## ● 예시3. 영국 조기경고점수(National Early Warning Score : NEWS)

변수	3	2	1	0	1	2	3
산소포화도	≤91	92~93	94~95	≥96			
산소투여여부	예	예	아니오	아니오			
맥박	≤40		41~50	51~90	91~110	111~130	≥131
수축기 혈압	≤90	91~100	101~110	111~219			≥220
호흡수	≤8		9~11	12~20		21~24	≥25
체온	≤35.0		35.1~36.0	36.1~38.0	38.1~39.0	≥39.1	
의식수준				정상			이상

- 5점 이상 중등도, 7점 이상 중증

※ 예시2,3 출처 : 대한중환자학회·대한결핵및호흡기학회·대한감염학회·대한흉근요법학회. 코로나바이러스감염증-19 대응지침(중증환자용). (2020.3.2.)

## ● 고위험군

고위험군 연령	• 65세 이상
만성 기저질환	• 당뇨, 만성 신질환, 만성 간질환, 만성 폐질환, 만성 심혈관질환, 혈액암, 항암치료 암환자, 면역억제제 복용중인 환자, HIV 환자
특수상황	• 고도비만, 임신부, 투석환자, 이식환자, 흡연자
입원환자	• 실내 공기로 산소포화도 90 미만으로 초기 산소치료 필요 환자

※ 출처: 보건복지부, 질병관리본부, 「코로나바이러스감염증-19 대응지침(제7-4판)」(지자체용)

연 번	자치구	기관명	신청유형	전화번호
1	1	강남구 강남베드로병원	외래진료	02-1544-7522
2	2	강남구 강남차병원	외래진료	02-3468-3000
3	3	강남구 나누리병원	외래진료	1688-9797
4	4	강남구 리본한방병원	외래진료	02-546-1358
5	5	강남구 연세대학교강남세브란스병원	외래진료 및 입원	02-2019-2114
6	6	강남구 우리들병원	외래진료	02-513-8000
7	7	강남구 자생한방병원	외래진료	1577-0007
8	8	강남구 하나이비인후과병원	외래진료	02-6925-1111
9	1	강동구 강동경희대학교병원	외래진료 및 입원	02-440-8114
10	2	강동구 강동성심병원	외래진료	1588-4100
11	3	강동구 남기세병원	외래진료	1577-2533
12	4	강동구 중앙보훈병원	외래진료 및 입원	02-2225-1111
13	1	강서구 나누리병원	외래진료	1688-9797
14	2	강서구 이화여자대학교서울병원	외래진료 및 입원	1522-7000
15	1	관악구 심정병원	외래진료	02-1588-3330
16	2	관악구 에이치플러스양지병원	외래진료	02-1877-8875
17	1	광진구 건국대학교병원	외래진료 및 입원	02-1588-1533
18	2	광진구 해민병원	외래진료	02-2049-9000
19	1	구로구 고려대학교구로병원	외래진료 및 입원	02-2626-1114
20	2	구로구 구로성심병원	외래진료	02-2067-1500
21	3	구로구 우리아이들병원	외래진료	02-858-0100
22	1	금천구 희명병원	외래진료 및 입원	02-804-0002
23	1	노원구 노원을지대학교병원	외래진료	02-970-8000
24	2	노원구 인제대학교 상계백병원	외래진료	02-950-1114
25	3	노원구 한국원자력의학원원자력병원	외래진료	02-970-2114
26	1	도봉구 한일병원	외래진료 및 입원	02-901-3114
27	2	도봉구 바로선병원	외래진료	1666-5853
28	1	동대문구 경희대학교병원	외래진료 및 입원	02-958-8114
29	2	동대문구 삼육서울병원	외래진료 및 입원	02-1577-3675
30	3	동대문구 서울성심병원	외래진료	02-966-1616
31	4	동대문구 코리아병원	외래진료	02-2281-9999
32	1	동작구 서울특별시보라매병원	외래진료	02-870-2114
33	2	동작구 중앙대학교병원	외래진료 및 입원	02-6299-1114
34	3	동작구 더본병원	외래진료	02-587-2299
35	1	서대문구 동신병원	외래진료	02-396-9161
36	2	서대문구 연세대학교 신촌세브란스병원	외래진료 및 입원	02-1599-1004
37	1	서초구 가톨릭대학교 서울성모병원	외래진료 및 입원	02-1588-1511
38	1	성동구 한양대학교병원	외래진료 및 입원	02-2290-8114
39	1	성북구 고려대학교안암병원	외래진료 및 입원	02-920-5114
40	2	성북구 성북우리아이들병원	외래진료	02-912-0100
41	3	성북구 서울척병원	외래진료	1599-0033
42	1	송파구 경찰병원	외래진료	02-3400-1114
43	2	송파구 서울병원	외래진료	02-405-8501
44	1	양천구 메디힐병원	외래진료	02-2604-7551
45	2	양천구 이화여자대학교목동병원	외래진료 및 입원	02-2650-5114
46	3	양천구 홍익병원	외래진료	02-2693-5555
47	1	영등포구 가톨릭대학교 여의도성모병원	외래진료 및 입원	1661-7575
48	2	영등포구 대림성모병원	외래진료	02-829-9000
49	3	영등포구 명지성모병원	외래진료	1899-1475
50	4	영등포구 새길병원	외래진료	02-1522-0075
51	5	영등포구 성애병원	외래진료	1811-8114
52	6	영등포구 영등포병원	외래진료	02-2632-0013-8
53	7	영등포구 한림대학교 강남성심병원	외래진료 및 입원	02-829-5114
54	1	용산구 순천향대학교부속서울병원	외래진료 및 입원	02-709-9114
55	1	은평구 본서부병원	외래진료	02-3156-5000
56	2	은평구 은평성모병원	외래진료 및 입원	1811-7755
57	3	은평구 청구성심병원	외래진료	02-353-5511~9
58	1	종로구 강북삼성병원	외래진료 및 입원	02-2001-2001
59	2	종로구 서울대학교병원	외래진료 및 입원	02-1588-5700
60	3	종로구 서울적십자병원	외래진료	02-2002-8000
61	4	종로구 세란병원	외래진료	02-737-0181
62	1	중구 국립중앙의료원	외래진료	02-2260-7114
63	2	중구 인제대학교 서울백병원	외래진료	02-2270-0114
64	1	중랑구 녹색병원	외래진료	02-490-2000
65	2	중랑구 동부제일병원	외래진료	02-437-5011
66	3	중랑구 서울의료원	외래진료 및 입원	02-2276-7000
<b>총합</b>	<b>23개 자치구</b>	<b>66개소</b>	<b>외래 43개소 / 외래 및 입원 23개소</b>	

\* 출처 : 5.13. 보건복지부, 질병관리본부, 코로나바이러스감염증-19(COVID-19) 마이크로페이지 ([https://www.mohw.go.kr/react/popup\\_200128.html](https://www.mohw.go.kr/react/popup_200128.html))

연번	자치구	선별진료소	전화번호	연번	자치구	선별진료소	전화번호
1	강남구	강남구보건소*	02-3423-5555	38	서초구	서초구보건소*	02-2155-8093
2	강남구	삼성서울병원*	02-3410-2114	39	서초구	학교법인가톨릭학원 가톨릭대학교 서울성모병원*	02-1588-1511
3	강남구	연세대학교의과대학 강남세브란스병원*	02-2019-3114	40	서초구	서울특별시 어린이병원*	02-570-8000
4	강동구	강동경희대학교의대병원*	02-440-7000	41	성동구	성동구보건소*	02-2286-7172
5	강동구	강동구보건소*	02-3425-8565	42	성동구	한양대학교병원*	02-2290-8114
6	강동구	성심의료재단강동성심병원*	02-2224-2358	43	성동구	성동군자의원*	02-499-7785
7	강동구	한국보훈복지의료공단 중앙보훈병원*	02-2225-1114	44	성북구	성북구보건소*	02-2241-6022
8	강북구	강북구보건소*	02-901-7706 02-901-7704	45	성북구	(학)고려대학교의과대학 부속병원(인암병원)*	02-1577-0083
9	강서구	강서구보건소*	02-2600-5868	46	송파구	송파구보건소*	02-2147-3478-9
10	강서구	이화여자대학교의과대학부속 서울병원*	02-1522-7000	47	송파구	재단법인아산사회복지재단 서울아산병원*	02-3010-3114
11	관악구	관악구보건소*	02-879-7131	48	송파구	경찰병원(이칸 및 주말 미운영)*	02-3400-3411
12	관악구	관악구보건소 신사동 코로나19 건강상담소	02-879-7241	49	양천구	양천구보건소*	02-2620-3856
13	관악구	에이치플러스양지병원*	02-1877-8875	50	양천구	서울특별시 서남병원*	02-1566-6688
14	광진구	광진구보건소*	02-450-1937	51	양천구	이화여자대학교의과대학 부속목동병원*	02-1666-5000
15	광진구	광진구보건소 자양보건지소	02-450-7090	52	양천구	홍익병원*	02-2600-0620
16	광진구	건국대학교병원*	02-1588-1533	53	영등포구	영등포구보건소*	02-2670-4953
17	구로구	구로구보건소*	02-860-2013~5	54	영등포구	한림대학교강남성심병원*	02-829-5114
18	구로구	구로구보건소 가리봉동선별진료소*	02-860-2018	55	영등포구	가톨릭대학교 여의도성모병원*	02-1661-7575
19	구로구	고려대학교의과대학부속구로병원*	02-2626-1114	56	영등포구	성애의료재단성애병원*	02-840-7114
20	구로구	구로성심병원*	02-2067-1500	57	영등포구	명지성모병원	02-829-7800
21	금천구	금천구보건소*	02-2627-2717	58	용산구	용산구보건소*	02-2199-8378-9
22	금천구	독산보건분소	02-2627-1967	59	용산구	순천향대학교 부속 서울병원*	02-709-9114
23	금천구	희명병원*	02-2219-7231	60	은평구	은평구보건소*	02-351-8640
24	노원구	노원구보건소*	02-2116-3300-4	61	은평구	서울특별시립 서북병원*	02-3156-3022
25	노원구	노원을지대학교병원*	02-970-8000	62	은평구	서울특별시 은평병원*	02-300-8060
26	노원구	인제대학교상계백병원*	02-950-1114	63	은평구	가톨릭대학교 은평성모병원*	02-958-2114
27	도봉구	도봉구보건소*	02-2091-4483	64	은평구	청구성심병원*	02-383-0129
28	동대문구	동대문구보건소*	02-2127-4283	65	종로구	종로구보건소*	02-2148-3557
29	동대문구	경희대학교병원*	02-958-8114	66	종로구	강북삼성병원*	02-2001-2001
30	동대문구	삼육서울병원*	02-1577-3675	67	종로구	서울직십자병원*	02-2002-8650
31	동대문구	서울특별시동부병원*	02-920-9118~9	68	종로구	서울자구병원*	02-397-2018
32	동대문구	서울성심병원*	02-966-1616	69	중구	인제대학교 서울백병원*	02-2270-0114
33	동작구	동작구보건소*	02-820-9465	70	중구	중구보건소*	02-3396-5181
34	동작구	보라매병원*	02-870-2114	71	중구	중구보건소 명동선별상담소	02-3396-5181
35	마포구	마포구보건소*	02-3153-9037	72	중랑구	중랑구보건소*	02-2094-0800
36	서대문구	서대문구보건소*	02-330-8726	73	중랑구	서울의료원*	02-2276-8333
37	서대문구	학교법인연세대학교 의과대학세브란스병원*	02-1599-1004	74	강서구	이대서울병원	드라이브스루 선별진료소

\* 검체채취 가능

\* 출처 : 5.11. 보건복지부, 질병관리본부, 코로나바이러스감염증-19(COVID-19) 마이크로페이지([http://www.mohw.go.kr/react/popup\\_200128\\_3.html](http://www.mohw.go.kr/react/popup_200128_3.html))