

서울시 THE DAILY NEWS REVIEW - 55

(2020년 5월 14일 목요일)

코로나19 대응 주요 소식

발행일 2020.5.14.

발행처 서울시 공공보건의료재단 · 서울시 감염병관리지원단

발행인 김창보 · 최재필

홈페이지 www.seoulhealth.kr · www.scdc.or.kr

- 코로나19 국내 26명 추가 확진으로 총 10,962명, 서울시 신규 확진자 4명 발생으로 총 711명
- 전 세계 확진자수 4,206,612명(치명률 6.92%), 전일대비 2.25% 증가(필리핀 2.71%, 캐나다 2.19% 등)
- 서울시 3번째 사망자 발생, 종로구 거주 82세 남성 3.13. 완치됐으나 5.8. 급성호흡관증후군으로 숨져
- 이태원 집단감염 119명(5.13.19시), 서울 확진자 69명, 대다수 확진자 2~30대로 활동빈경 넓고 접촉자 많아
- 이태원 클럽·주점 9곳 방문자 전수조사, 신용카드 내역 조회, 기사국 접속자 파악 등 방문자 신속 추적 노력
- 익명검사 실시 후 보건소 검사수요 6~10배 폭증(12일 8,343건), 용산구 워킹스루 선별진료소 추가 설치
- 서울시 '무증상 전파' 확산 차단 위해 '선제 검사 위원회' 설치, 플링 검사 등 해법 찾아갈 계획
- 코로나19 대응 국제 방역협력 총괄TF 5월 13일 제2차 웹세미나 개최(5.4. 1차 웹세미나 73개국 903명 시청)
- 코로나19 감염병 전담의료기관 '손실보상' 신속 지급, '응급지원 확대', '건강 보험 특별 재정지원'등 추진 결정
- 외교부 코로나19 모범 대응 등 국제사회 신뢰 바탕 '유엔 보건안보 우호국 그룹' 출범 주도

1. 발생 현황

신종 코로나바이러스감염증-19 상황판

	확진환자 현황			검사 현황 ⁴⁾			자가격리자 현황		
	확진자	사망자	격리해제	검사건수	검사중	결과음성	계	감시중	감시해제
서울시 ¹⁾	711	3	565	133,600	7,612	125,988	63,227	11,037	52,190
전 국 ²⁾	10,962	259	9,695	684,958	19,579	665,379	-	-	-
전세계 ³⁾	4,262,799	291,981	1,493,661	-	-	-	-	-	-

1) 서울시의 경우, '서울시 코로나19 발생동향' '20.05.14. 0시 기준

2) 전국의 경우, '질병관리본부' '20.05.13. 00시 기준

3) 전 세계의 경우, '2019-nCoV Global Cases (by Johns Hopkins CSSE)' '20.05.13. 15시 기준

4) 의사환자 및 조사대상 유증상자의 코로나19 검사 실시 현황

- 서울시 신규 확진환자 4명(5.12. 확진자 1명, 5.13. 확진자 3명), 누적 확진환자는 총 711명
 - 입원(격리)환자 143명, 격리해제 565명 / 질병관리본부 공식발표 확진환자 수는 707명(미발표 4명)
 - 5월 13일 00시 기준, 우리나라 사망자는 총 259명으로 치명률은 2.36%이며, 서울시 사망자 3명

● 서울시 확진환자 구성 (2020.5.14. 0시 기준)

※ 확진일자는 서울시 기준이며, 추후 조정될 수 있음

확진일자	계	이태원 클럽관련	해외 여행력 (외국인 포함)	확진환자와의 접촉력		조사중	통계 미포함 (인천검역소)
				해외 여행자	기타 확진자		
5월 13일(수)	3	1	1	-	1	-	-
5월 12일(화)	8	8	-	-	-	-	-
5월 11일(월)	12	12	-	-	-	-	-
5월 10일(일)	20	20	-	-	-	-	-
5월 9일(토)	18	16	2	-	-	-	-
5월 8일(금)	13	13	-	-	-	-	-
5월 7일(목)	0	-	-	-	-	-	-
5월 6일(수)	0	-	-	-	-	-	-
5월 5일(화)	0	-	-	-	-	-	-
5월 4일(월)	0	-	-	-	-	-	-
5월 3일(일)	0	-	-	-	-	-	-
5월 2일(토)	2	-	2	-	-	-	-
5월 1일(금)	1	-	1	-	-	-	-
4월 30일(목)	1	-	1	-	-	-	-
4월 29일(수)	0	-	-	-	-	-	-
4월 28일(화)	0	-	-	-	-	-	-
4월 27일(월)	4	-	4	-	-	-	-
4월 26일(일)	0	-	-	-	-	-	-
4월 25일(토)	0	-	-	-	-	-	-

● 서울시 주요 발생 원인별 현황 (2020.5.14. 0시 기준)

(단위: 명)

소계	해외접촉 관련	구로구 콜센터 관련	이태원 클럽 관련	구로구 교회 관련	동대문구 관련 (교회,PC방)	동대문구 관련 (요양보호사)	은평성모 병원관련	성동구 주상복합 아파트 관리사무소 관련	종로구 관련	대구 방문	인천지 관련	타 시·도 확진자 접촉자	기타
711	261	98	70	41	20	8	14	13	10	11	3	29	133

※ 역학조사서 기반 1차 분류된 것으로, 진행사항에 따라 변경 가능, 기타는 산발 사례 또는 조사 중 포함

● 서울시 자치구별 확진환자 발생 현황

- 5월 14일 0시 기준, 서울시 전체 확진자는 총 711명임 (거주지 기준으로 강남69, 관악52, 송파41, 서초 40, 동작37, 구로35, 동대문33, 강서31, 용산31, 은평28, 성북27, 영등포26, 노원25, 마포24, 양천23, 성 동22, 서대문21, 종로17, 중랑17, 강동16, 금천12, 도봉12, 광진11, 중구8, 강북7, 기타46(타시도 이관))

서울시 자치구별 코로나19 확진환자 분포 현황

(단위: 명)

구분	종로	중구	용산	성동	광진	동대문	중랑	성북	강북	도봉	노원	은평	서대문	마포	양천	강서	구로	금천	영등포	동작	관악	서초	강남	송파	강동	기타	계
누계	17	8	31	22	11	33	17	27	7	12	25	28	21	24	23	31	35	12	26	37	52	40	69	41	16	46	711
5/13										1					1									1			3
5/12				1		1				1	1							1	1	1				1			8
5/11		1	1						1	1			1		1	2				1	1	1				1	12

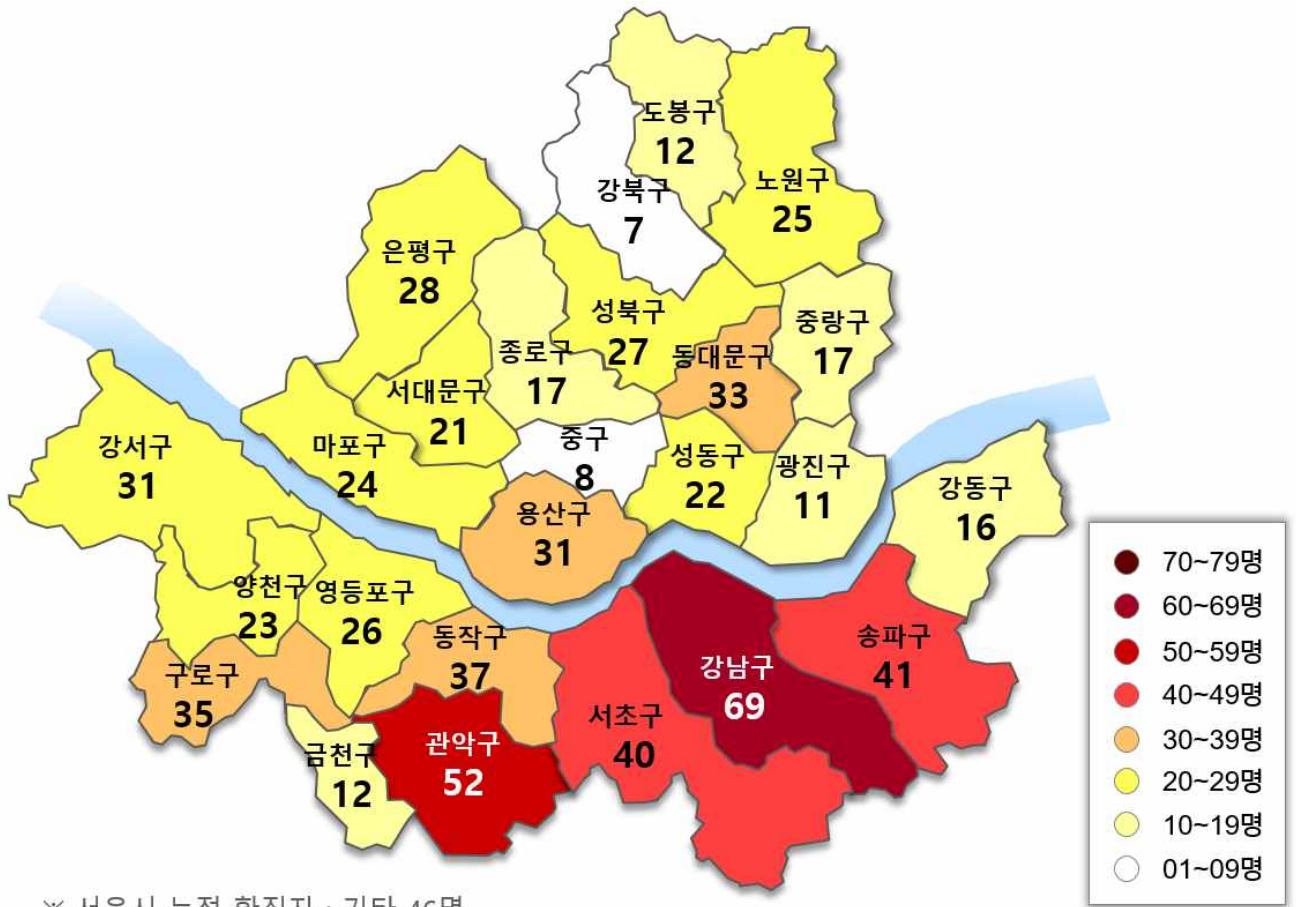

※ 서울시 누적 확진자 : 기타 46명

서울시 자치구별 확진자 발생 현황

□ 발생 현황(5.12. 18시 기준)

○ 확진자 일별 발생 추이 및 누적 현황

- 서울시 코로나19 발생 현황: 누적환자 총 708명

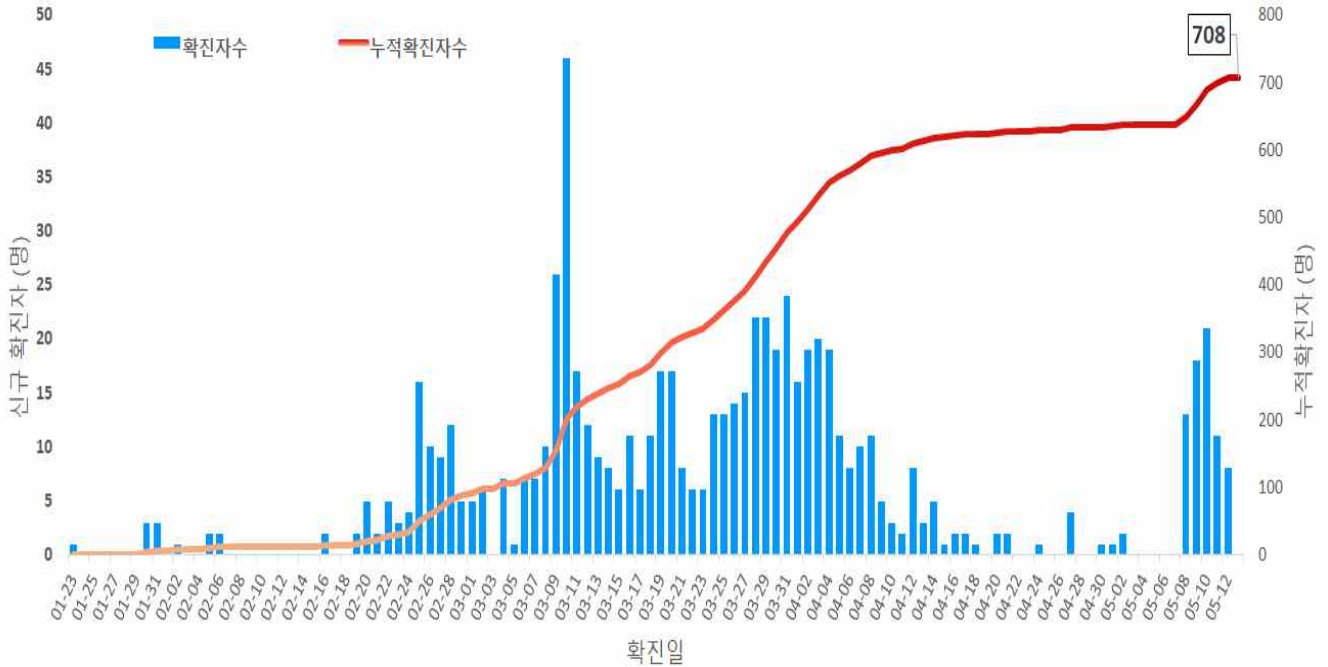

서울시 코로나19 신규 확진자 일별 발생추이 및 누적 현황(명, 확진일 기준)

○ 누적격리중 및 격리해제자 현황

- 총 확진자 708명 중 격리해제 562명(79.4%)로 4.8일(405명) 이후 격리중인 환자 감소세를 보였으나 5.7일 이후 다시 증가세(현재 146명)
- 격리해제 562명 : 퇴원자 558명, 사망 2명, 재입원 2명

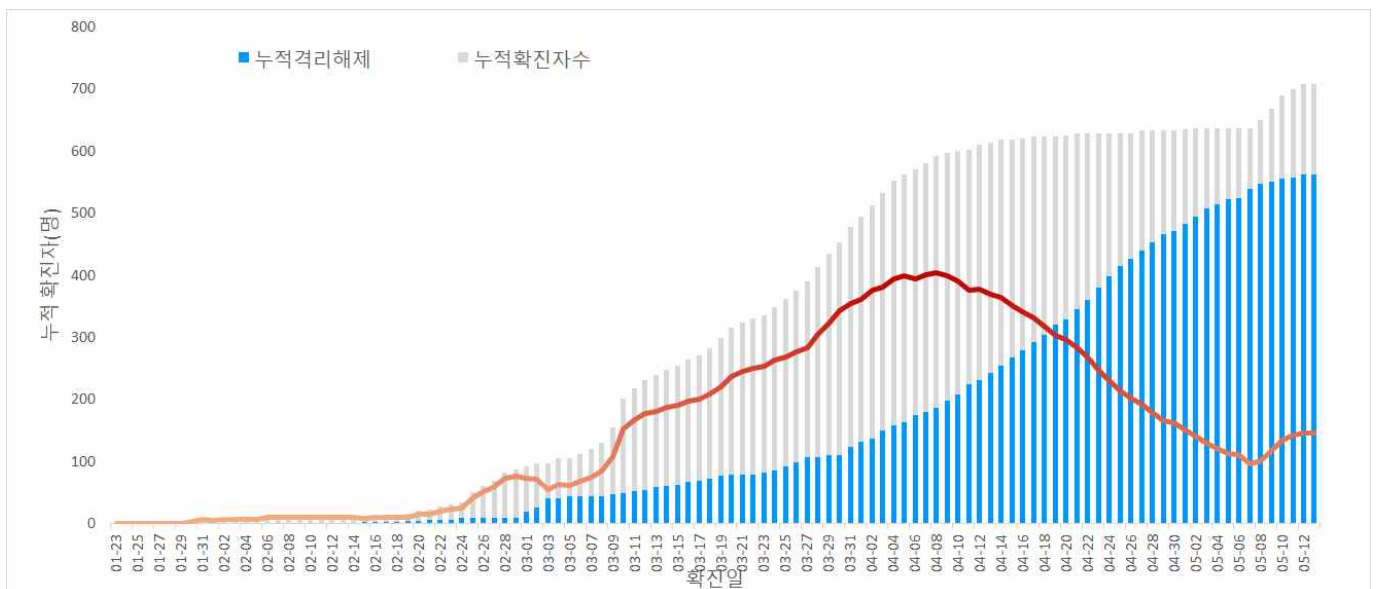

서울시 코로나19 누적격리중 및 격리해제자 현황(명, 확진일 기준)

○ 증상발생일 및 확진일 기준 발생 추이

- 분석대상 발병일과 확진일이 모두 확인된 482명 (무증상, 증상발생일 알 수 없음 등 196명 제외)

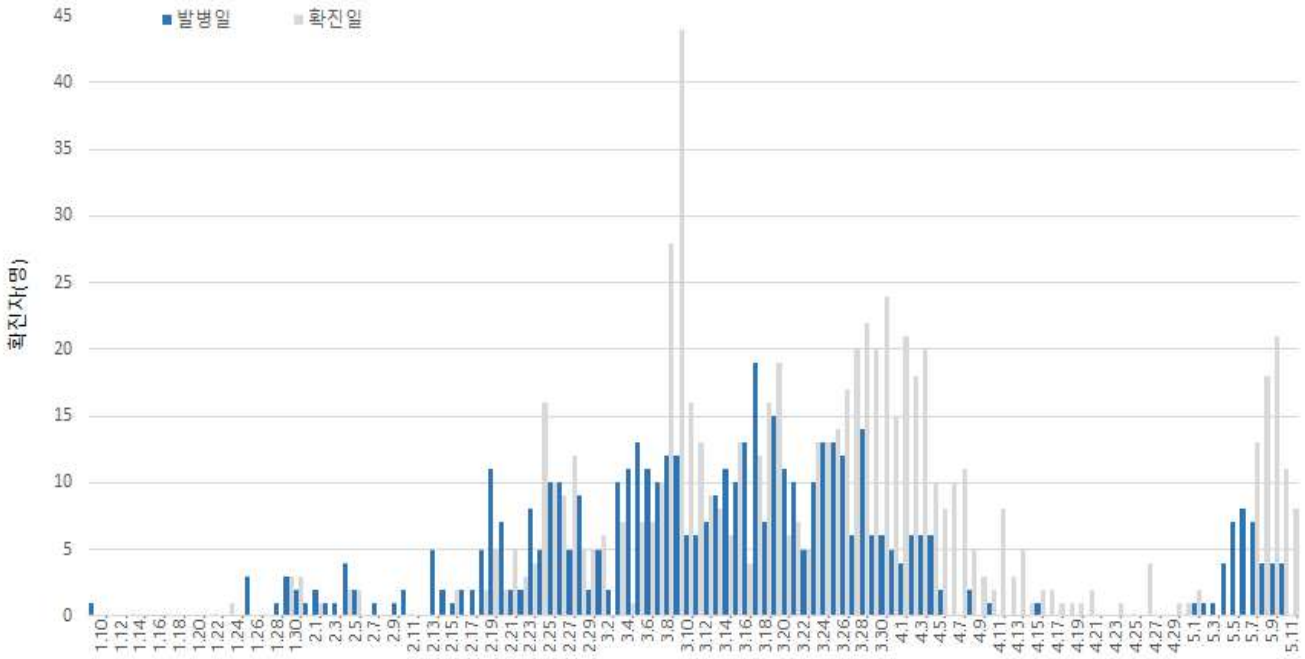

서울시 코로나19 일별 분포 현황

○ 주별 검사건수 및 확진환자 양성률

- 총 검사건수 134,989건(금주 9,509건) 중 708명 확진 (검사 대비 양성률 0.42%)

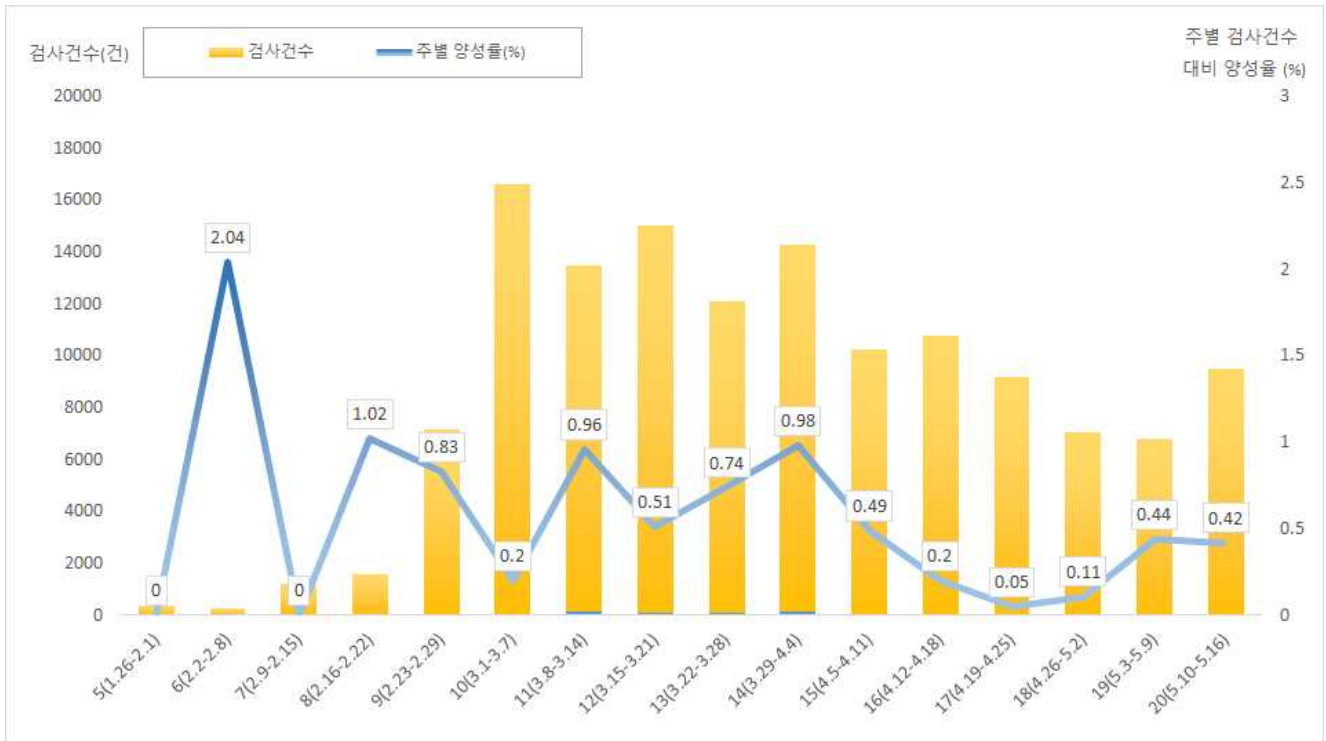

서울시 코로나19 확진자 주별 검사현황 및 양성률

□ 인적 특성별 발생현황(5.12. 18시 기준)

- (성별) 남성이 51%로 여성보다 많음
- (연령별) 확진자의 평균 연령은 38.9세(중위연령 36세, 범위 0-91세)로 20-50대가 81.8%이며, 사망 2명(44세 남성, 91세 남성)임
 - 치명률은 전체 0.3%이고, 80세 이상의 치명률은 7.7%임

서울시 성별, 연령별 확진환자 퇴원, 입원, 사망 현황

(단위: 명, %)

구분	확진자 (%)	퇴원자 (%)	장기 입원자 (%)	퇴원자 평균 입원일(일)	사망자	치명률(%)
계	708 (100.0)	562 (79.4)	120 (16.9)	25.7	2	0.3
성별	남성 360 (50.8)	268 (74.4)	54 (15.0)	26.0	2	0.6
	여성 348 (49.2)	294 (84.5)	66 (19.0)	25.5	0	0
연령	0-9 9 (1.3)	8 (88.9)	0 (0.0)	18.8	0	0
	10-19 32 (4.5)	26 (81.3)	4 (11.4)	26.7	0	0
	20-29 235 (33.2)	162 (68.9)	30 (12.8)	24.8	0	0
	30-39 124 (17.5)	101 (81.5)	24 (19.4)	25.3	0	0
	40-49 104 (14.7)	89 (85.6)	20 (19.2)	26.2	1	1
	50-59 116 (16.4)	104 (89.7)	30 (25.9)	27.4	0	0
	60-69 46 (6.5)	38 (82.6)	7 (15.2)	28.8	0	0
	70-79 26 (3.7)	21 (80.8)	5 (19.2)	23.0	0	0
	80이상 16 (2.3)	13 (81.3)	0 (0.0)	21.7	1	7.7

※ 치명률=사망자수/확진자수 × 100

※ 평균 입원일수(전체)= (퇴원자, 비퇴원자 입원일의 합계)/(전체 확진자수)

○ 성별·연령별 분포 현황

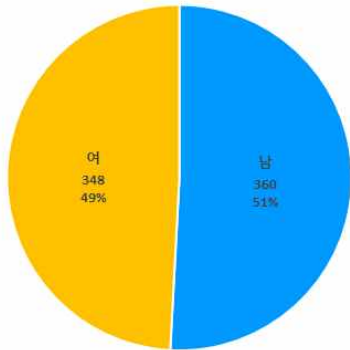

성별

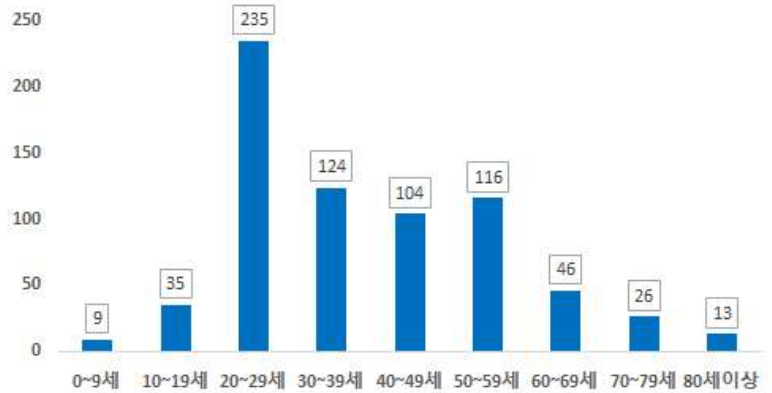

연령별

○ 연령별 확진자 치료현황

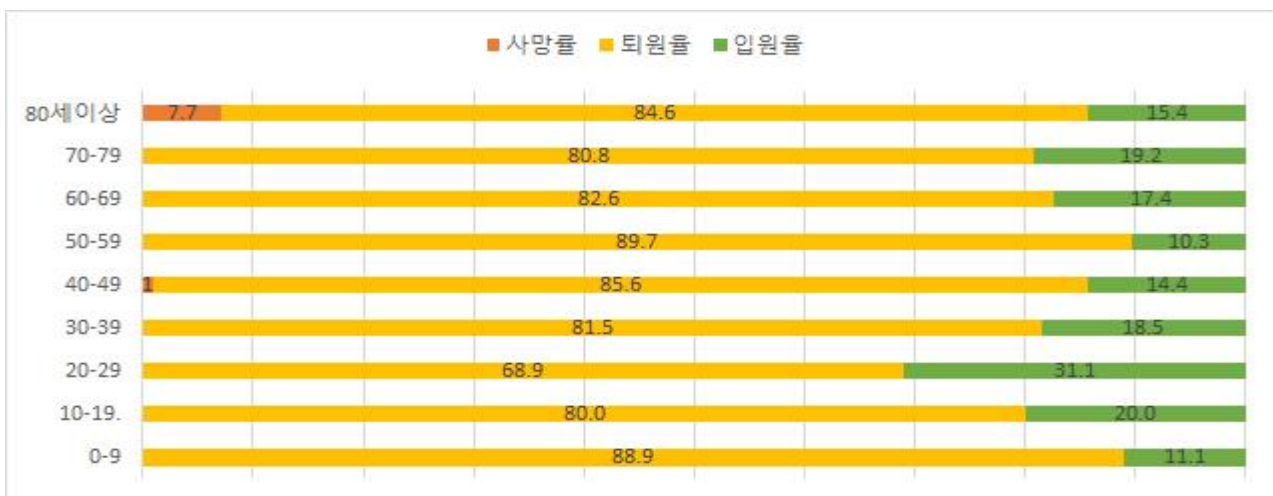

서울시 코로나19 연령별 확진자 치료 현황(명, 확진일 기준)

○ (진단소요일) 증상에서 확진까지 평균 5.1일(중앙값 4일) 소요

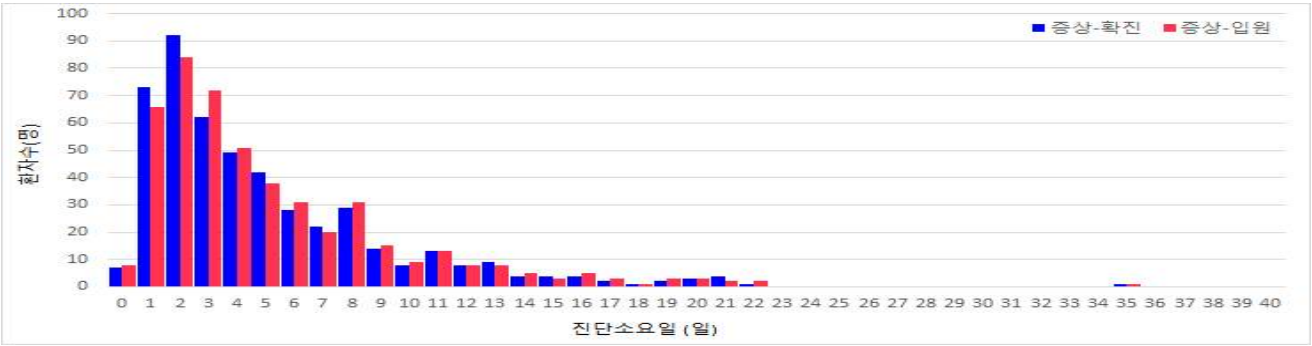

○ (입원-퇴원까지 소요일) 입원에서 퇴원까지 평균 25.8일(중앙값 25일) 소요

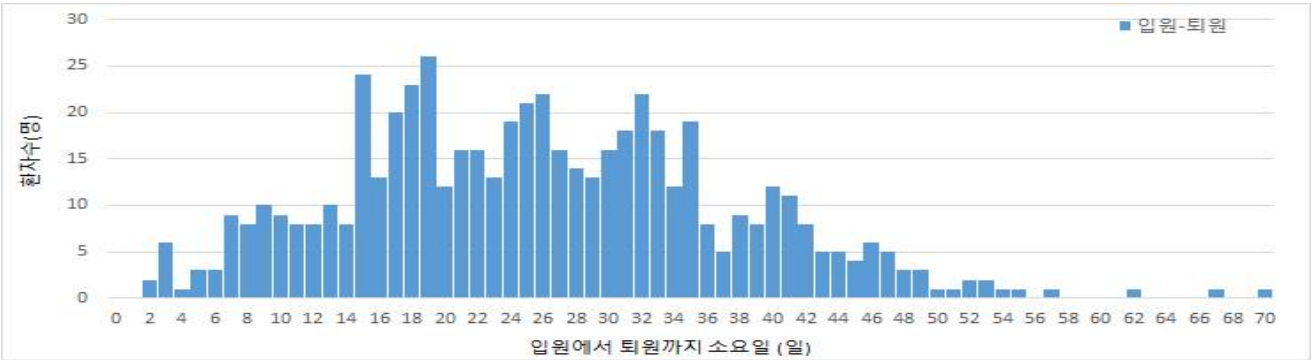

□ 자치구별 발생현황(신고 구 기준)(5.12. 18시 기준)

- 강남구 발생이 9.7%(69명)로 가장 높았으며, 관악구 7.3%(52명), 송파구 5.6%(40명), 서초구 5.5%(39명) 순이었음
- 10만명당 발생률은 용산구가 14.17명으로 가장 높았으며, 강남구 12.98명, 종로구 11.60명, 관악구 10.55명, 동대문구 9.99명 순이었음

서울시 자치구별 코로나19 확진자 분포 현황

(단위: 명)

구분	누계		증가현황	발생률 (10만명당)
	(명)	(%)		
서울특별시	708	100	▲(+8)	7.39
종로구	17	2.4	-	11.60
중구	12	1.7	-	9.86
용산구	31	4.4	-	14.17
성동구	22	3.1	▲(+1)	7.36
광진구	11	1.6	-	3.16
동대문구	34	4.8	▲(+1)	9.99
중랑구	17	2.4	-	4.31
성북구	27	3.8	-	6.26
강북구	7	1.0	-	2.25
도봉구	12	1.7	▲(+1)	3.61
노원구	24	3.4	▲(+1)	4.51
은평구	28	4.0	-	5.91
서대문구	22	3.1	-	7.26
마포구	24	3.4	-	6.54
양천구	23	3.2	-	5.05
강서구	30	4.2	-	5.11
구로구	35	4.9	-	8.73
금천구	12	1.7	-	5.23
영등포구	26	3.7	▲(+1)	7.22
동작구	37	5.2	▲(+1)	9.48
관악구	52	7.3	▲(+1)	10.55
서초구	39	5.5	-	9.20
강남구	69	9.7	-	12.98
송파구	40	5.6	▲(+1)	6.04
강동구	16	2.3	-	3.76
타시도	39	5.5	-	-
기타	2	0.3	-	-

□ 주요 감염경로별 발생 현황 (5.13일 18시 기준)

○ 4월부터 전체적으로 환자 감소세, 5월 이태원 클럽 내 전파를 통한 지역집단발생 환자 증가

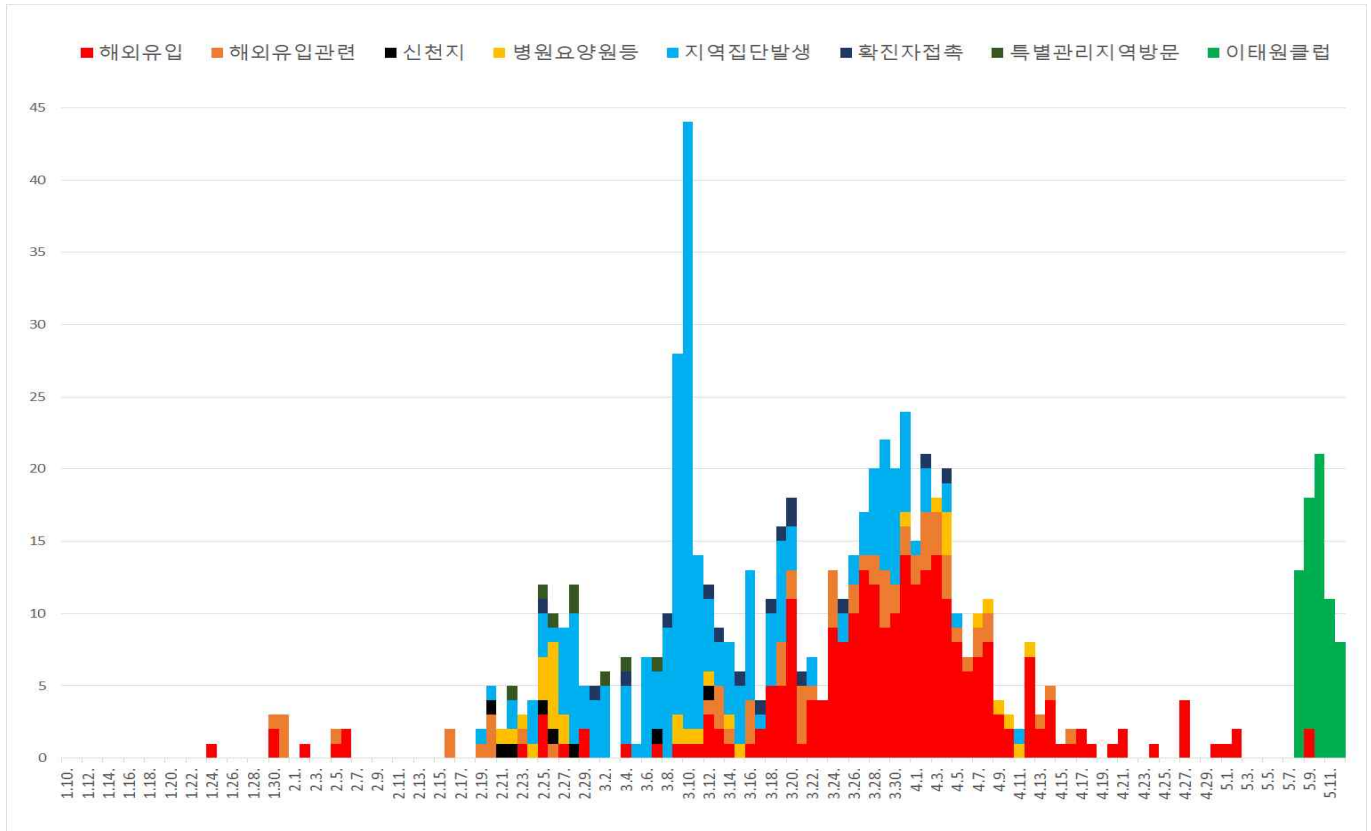

서울시 코로나19 주요 감염경로별 발생현황

□ 국외 유입 현황(5.13. 18시 기준)

- 국외유입 사례 추정되는 누적 확진자 수는 262명임
- 주요 국외유입 감염국가는 미국 43.0%, 유럽 35.7%, 동남아시아 11.4% 순

서울시 자치구별 코로나19 해외유입 확진자 분포 현황

(단위: 명)

구분	미국	유럽	동남아시아	중국	일본	캐나다	남미	오세아니아	아시아(필리핀)	합계
누계	114	94	30	6	3	5	5	2	3	262
증가현황	-	-	-	-	-	-	-	-	-	-
백분율(%)	43.5	35.9	11.5	2.3	1.1	1.9	1.9	0.8	1.1	100.0

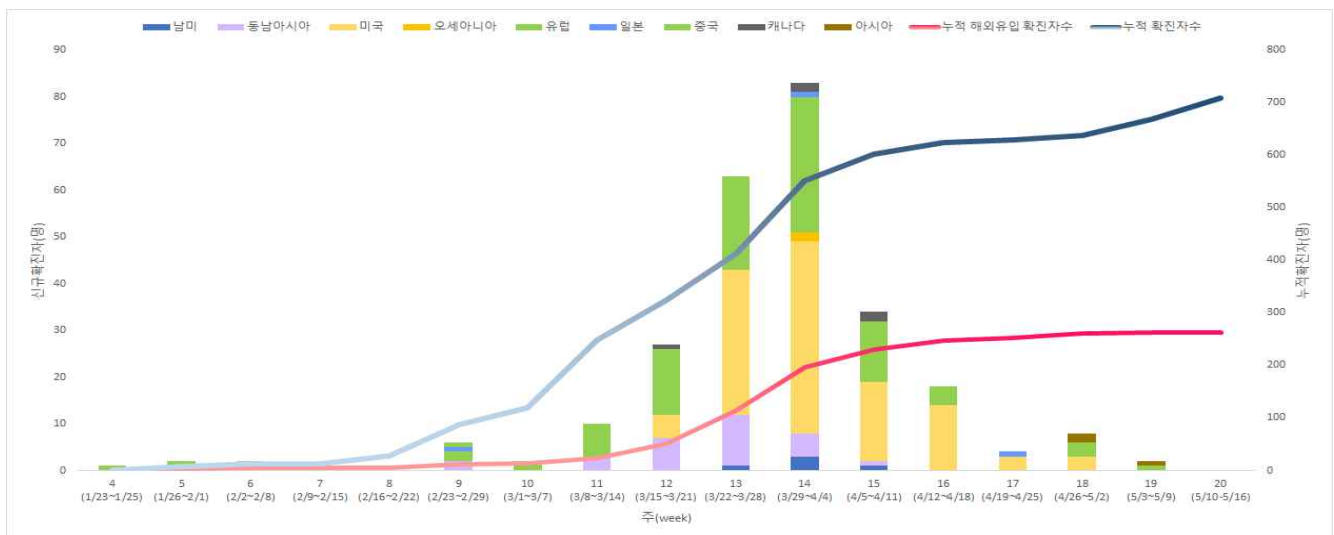

서울시 코로나19 신규·누적 해외유입 확진자 현황(명, 확진일 기준)

○ 연령별 해외유입 연령 분포 현황

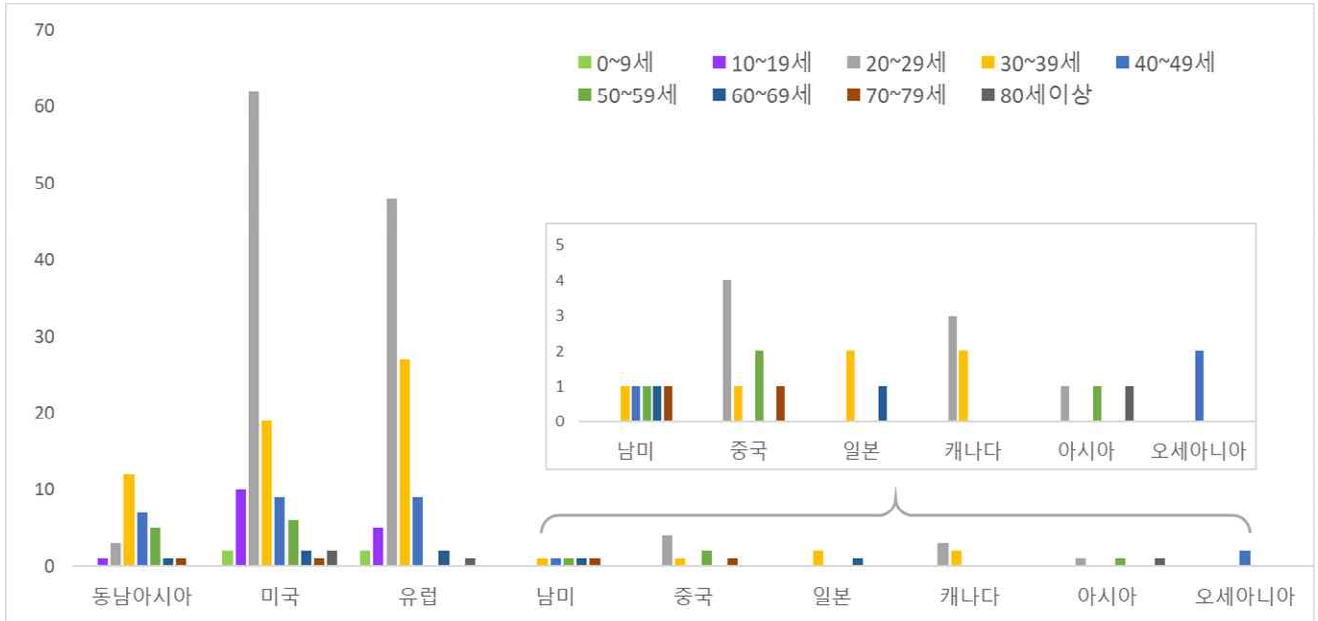

서울시 코로나19 연령별 해외유입 확진자 현황(명, 확진일 기준)

□ 접촉자 관리 현황(5.13. 18시 기준)

○ 서울시 관리 누적 접촉자는 18,301명으로, 그중 검사결과 양성으로 확진된 사례는 0.9%(161명)임

서울시 성별, 연령별 코로나19 접촉자 분포 현황

(단위: 명)

구분	합계	성별		연령(세)										확인불가
		남	여	0-9	10-19	20-29	30-39	40-49	50-59	60-69	70-79	80이상		
누계	18,301	9,681	8,620	384	984	6468	3320	2298	2113	1264	661	247	562	
(%)	(100.0)	(52.9)	(47.1)	(2.1)	(5.4)	(35.3)	(18.1)	(12.6)	(11.5)	(6.9)	(3.6)	(1.3)	(3.1)	
확진자	161	78	80	7	9	34	16	24	46	13	6	3	-	
(%)	(0.9)	(0.8)	(0.9)	(1.8)	(0.9)	(0.5)	(0.5)	(1.0)	(2.2)	(1.0)	(0.9)	(1.2)	-	

※ 접촉자 중 확진자수(명, %)는 질병보건통합관리시스템(is.cdc.go.kr)에 등록된 접촉자 데이터를 기준으로 함

○ 주별 접촉자 발생 현황

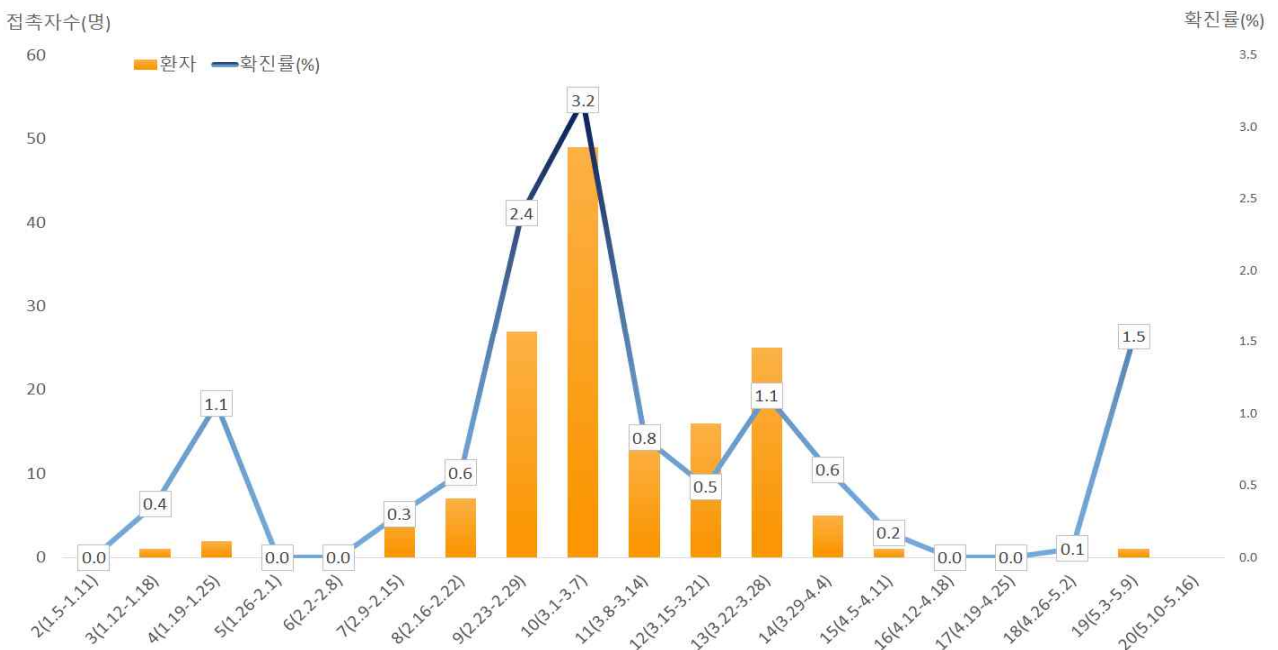

서울시 코로나19 주별 접촉자 현황 및 확진율 (명, %, 최종접촉일 기준)

○ 연령별 접촉자 발생 현황

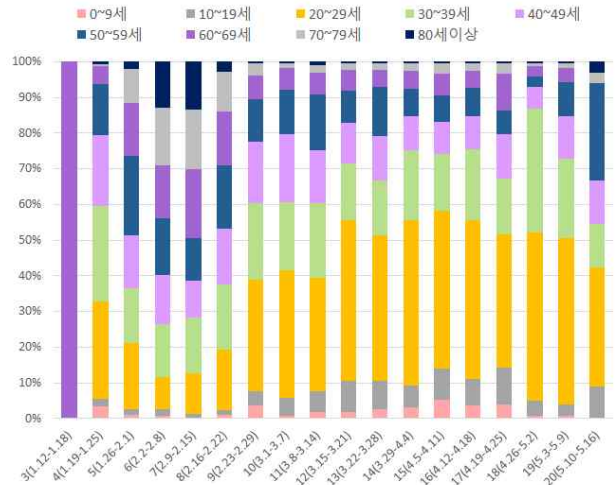
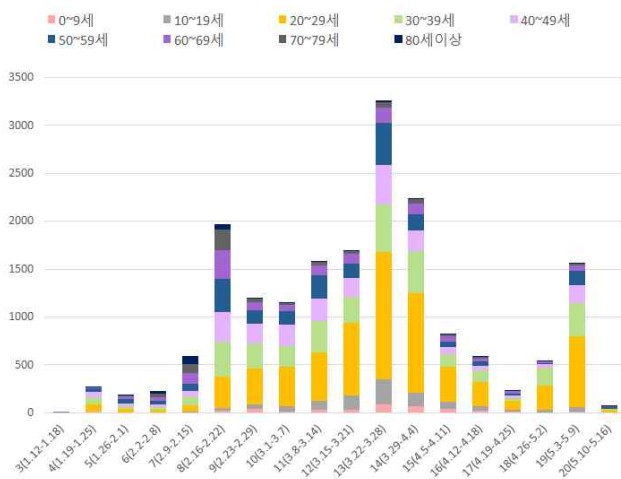

서울시 코로나19 연령별 분포(명, %, 최종접촉일 기준)

○ 성별 접촉자 발생 현황

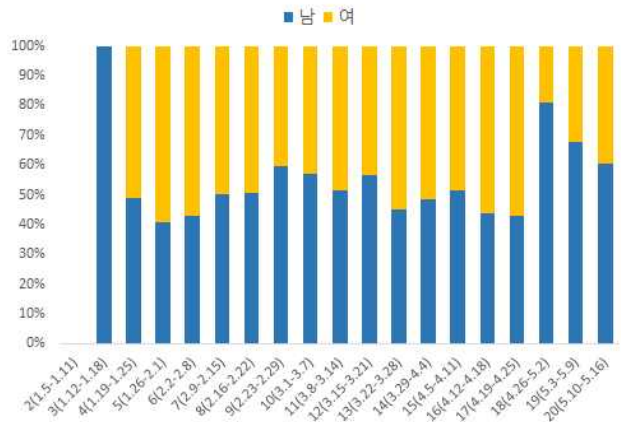
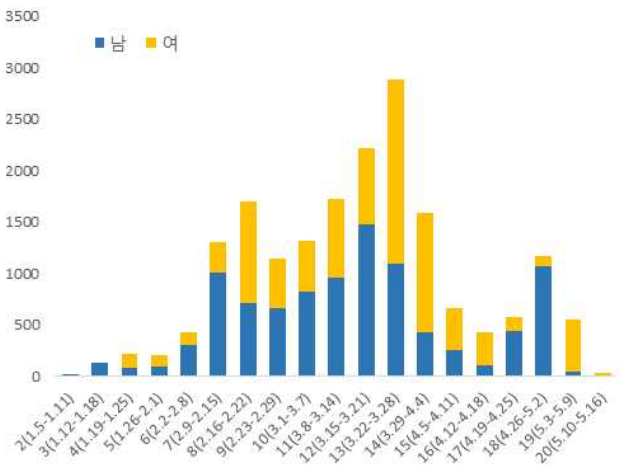

서울시 코로나19 성별 분포(명, %, 최종접촉일 기준)

● 서울시 전체 선별진료소 지정 현황 (2020.5.13. 10시 서울시 일일보고 기준)

(단위: 개소)

합 계	자치구				의료기관					차량 이동식
	소계	보건소 내	보건소 외		소계	국가 지정	지역 거점	국공립 병원	민간 병원	
			상담소	워크스루 선별진료소						
84	39	35	3	1 ¹⁾	44	5	6	8	25	1

1) 증가 1: 용산구 워크스루(Walk-Thru), 한남동 공영주차장, 5.13. 10:00 운영 시작

● 보건소 선별진료소 지정 현황 (2020.5.13. 10시 서울시 일일보고 기준)

(단위: 개소)

현황		세부현황		
설치 (A+B)	검체채취 가능	보건소 내 (A)	보건소 외(B)	
			상담소	워크스루 선별진료소
39	36	35*	3	1

*(보건소 내 2개소 운영) 10개구(중구·성동·동대문·중랑·성북·강북·은평·양천·금천·강남·강동구)

(보건소 내 1개소 운영) 15개구(종로·용산·광진·도봉·노원·서대문·마포·양천·강서·구로·영등포·동작·관악·서초·송파구)

※ 상담소 3개소 : 금천구, 관악구, 광진구(자양보건지소)

※ 변경사항 : 구로구 가리봉동 보건소 외 선별진료소 운영 종료

● 자치구 보건소 선별진료소 운영 현황 (2020.5.13. 10시 서울시 일일보고 기준)

(단위 : 건)

날 짜	진 료		검 체		X-ray	
	계	누 계	계	누 계	계	누 계
5. 12.(화)	8,752	144,164	8,415	114,691	0	1,225
5. 11.(월)	6,760	135,412	6,508	106,276	1	1,225
5. 10.(일)	3,632	128,652	3,496	99,768	1	1,224
5. 9.(토)	2,808	125,020	2,719	96,272	1	1,223
5. 8.(금)	2,032	122,212	1,905	93,553	2	1,222
5. 7.(목)	1,186	120,180	1,077	91,648	0	1,220
5. 6.(수)	1,094	118,994	1,009	90,571	0	1,220
전일대비 증감	1,992	8,752	1,907	8,415	△1	0

● 의료기관 선별진료소 운영 현황 (2020.5.13. 10시 서울시 일일보고 기준)

(단위: 건)

구분	진 료		검체 검사		비고
	5. 12.(화)	누계	5. 12.(화)	누계	
계	2,548	111,919	2,542	72,499	
국가지정	275	15,654	270	8,251	
지역거점	521	18,285	521	14,849	
국공립병원	321	7,678	320	6,539	
민간병원	1,516	71,979	1,516	44,437	

※ 시립병원(서울의료원, 어린이·서북·보라매·동부·서남·은평)은 5. 12. 기준

● 차량이동식(Drive-Thru) 선별진료소 운영 현황 (2020.5.13. 10시 서울시 일일보고 기준)

(단위: 건)

구분	5. 12.(화)			누계			비고
	진료인원	검사인원	양성건수	진료인원	검사인원	양성건수	
계	150	150	-	7,103	5,713	6	
이대서울병원	150	150	-	2,151	2,141	3	3.3. 개소
구 소방학교	-	-	-	1,550	1,146	2	운영중단
은평병원	-	-	-	896	782	0	
잠실주경기장	-	-	-	2,506	1,644	1	

※ 은평병원, 잠실주경기장 4.27.(월)부터 운영 중단

※ 구 소방학교 5.8.(금)부터 운영 중단

- 해외입국자 검사(4.3.~5.7.) : 누적 98명

계	종로	용산	성동	광진	동대문	중랑	양천	영등포	동작	관악	서초	강남	송파
98	1	2	2	1	2	1	1	1	2	1	18	17	49
서초(26)		2							2	1	13	7	1
송파(72)	1		2	1	2	1	1	1			5	10	48

● 일자별 선별진료소 운영 현황

(단위: 건)

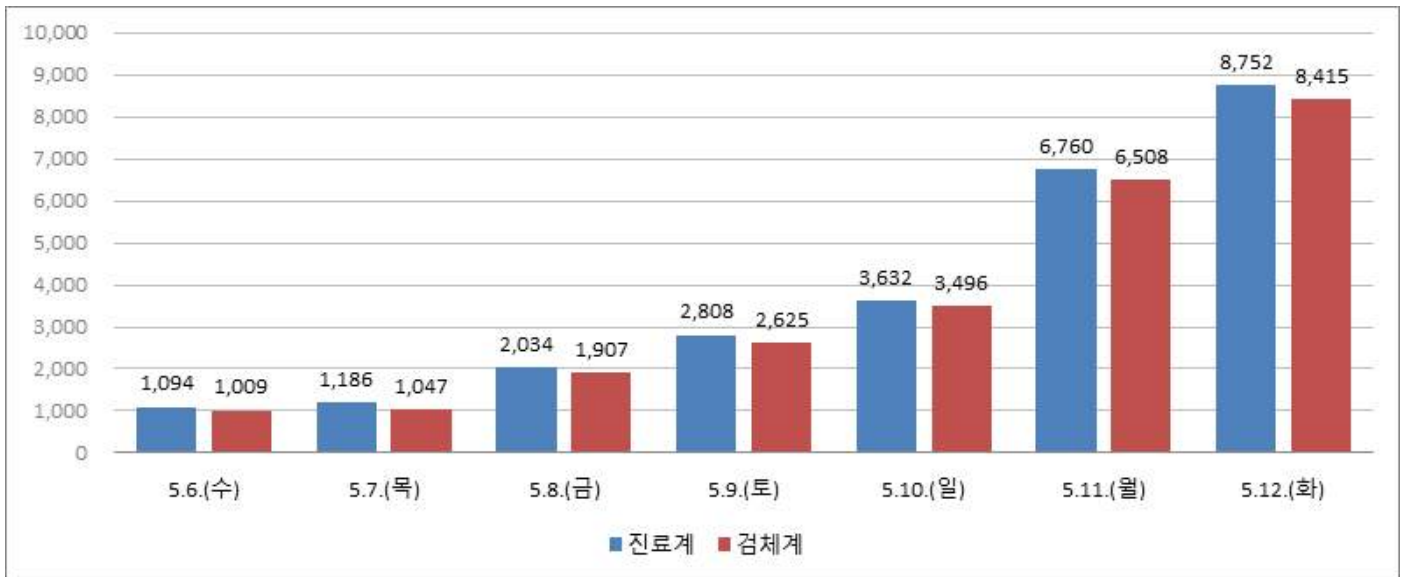

보건소 선별진료소 운영 현황

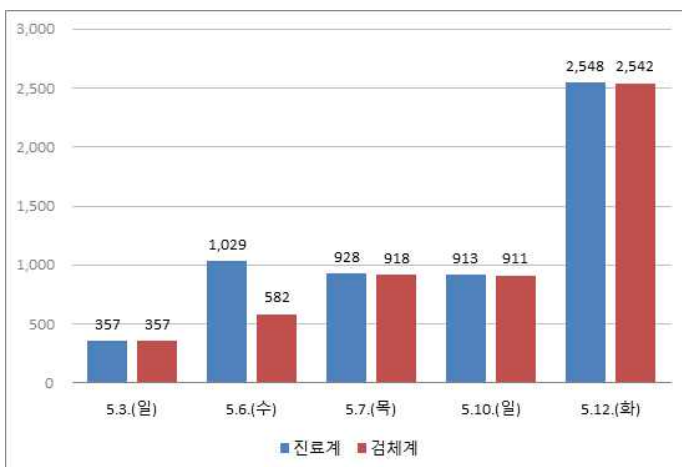

의료기관 선별진료소 운영현황

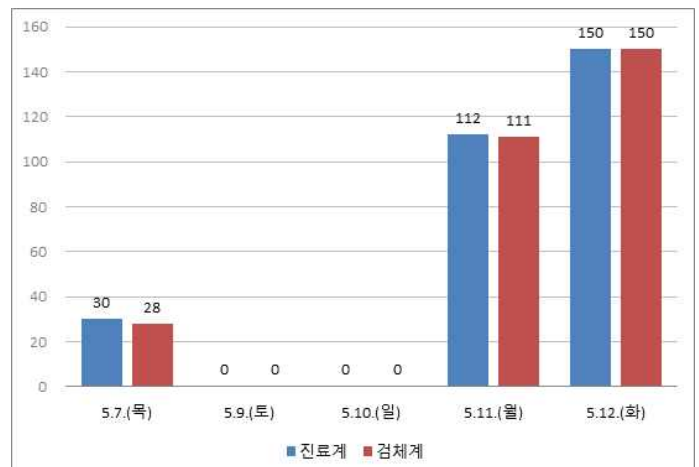

차량이동식 선별진료소 운영현황



서울시 선별진료소 유형별(보건소, 의료기관, 차량이동식) 운영 현황

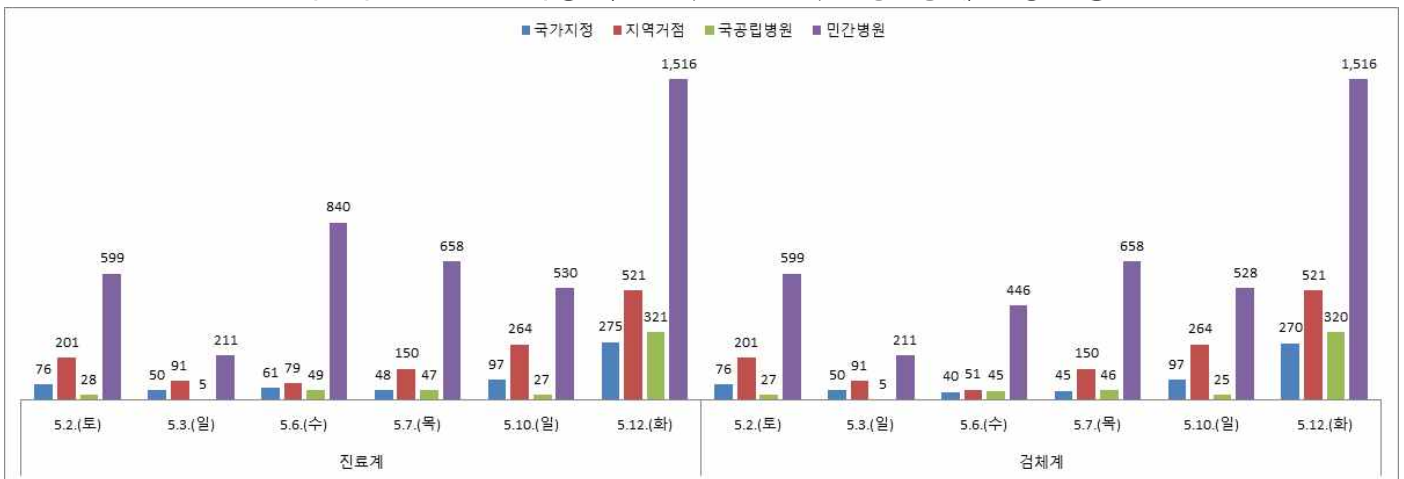

서울시 의료기관 유형별(국가지정, 지역거점, 국립병원, 민간병원) 선별진료소 운영 현황

● 국내 확진환자 발생 현황

- 국내 확진자는 10,962명(전일 00시 기준 대비 26명 추가)이며, 이 중 격리해제는 9,695명(전일 대비 25명 증가), 격리 중 환자는 변화없음
- 사망자는 259명(전일 00시 기준 대비 1명 추가)으로 치명률은 2.36%로 확인됨

국내 코로나19 발생 현황 (2020.5.13. 00:00 기준) (출처: 질병관리본부)

구분	총계	확진환자현황				검사현황		
		계	격리해제	격리 중	사망	계	검사 중	결과 음성
5.12.(화) 0시 기준	680,890	10,936	9,670	1,008	258	669,954	16,330	653,624
5.13.(수) 0시 기준	695,920	10,962	9,695	1,008	259	684,958	19,579	665,379
증감	15,030 (2.2%)	26 (0.2%)	25 (0.3%)	0 (0.0%)	1 (0.4%)	15,004 (2.2%)	3,249 (19.9%)	11,755 (1.8%)

- 새롭게 확진된 환자 26명의 현황

구분	합계	서울	부산	대구	인천	광주	대전	울산	세종	경기	강원	충북	충남	전북	전남	경북	경남	제주	검역
격리 중	1,008	146	15	364	21	-	4	3	1	129	10	9	5	6	4	82	6	2	201
격리 해제	9,695	558	126	6,322	86	30	38	41	46	563	42	43	138	14	12	1,231	113	12	280
사망	259	3	3	179	-	-	1	1	-	16	2	-	-	-	-	54	-	-	-
합계	10,962	707	144	6,865	107	30	43	45	47	708	54	52	143	20	16	1,367	119	14	481
증감	26	12	3	3	2	-	-	1	-	2	-	-	-	1	-	-	1	-	1
해외 유입	4	-	-	1	-	-	-	1	-	1	-	-	-	-	-	-	-	-	1
지역 발생	22	12	3	2	2	-	-	-	-	1	-	-	-	1	-	-	1	-	-

* 5월 12일 0시부터 5월 13일 0시 사이에 질병관리본부로 신고, 접수된 자료 기준으로 신규 확진자 신고내역을 해외유입과 이외의 경우로 구분하여 잠정수치를 제시

* 상기 통계는 모두 추후 역학조사 과정에서 변경될 수 있음

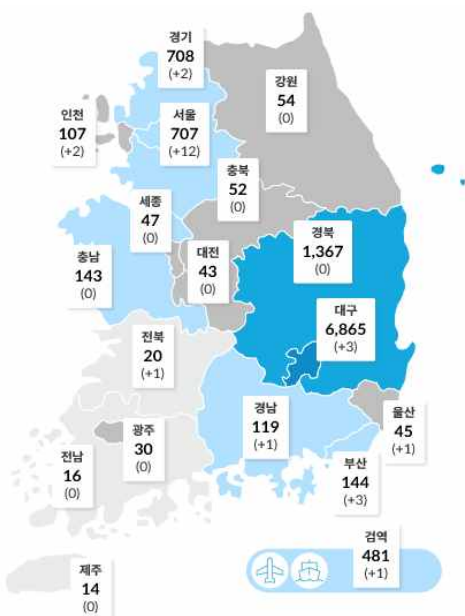

연령별 재양성자 현황

구분	계	(%)
계	429	(100.0)
80세 이상	32	(7.5)
70-79세	26	(6.1)
60-69세	42	(9.8)
50-59세	70	(16.3)
40-49세	56	(13.1)
30-39세	53	(12.4)
20-29세	95	(22.1)
10-19세	45	(10.5)
0-9세	10	(2.3)

- 국내 일별 신규/누적 확진자 현황 (2020.5.13. 00:00 기준)

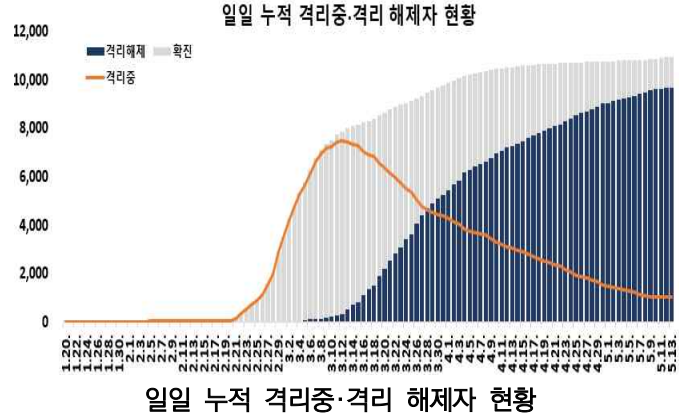
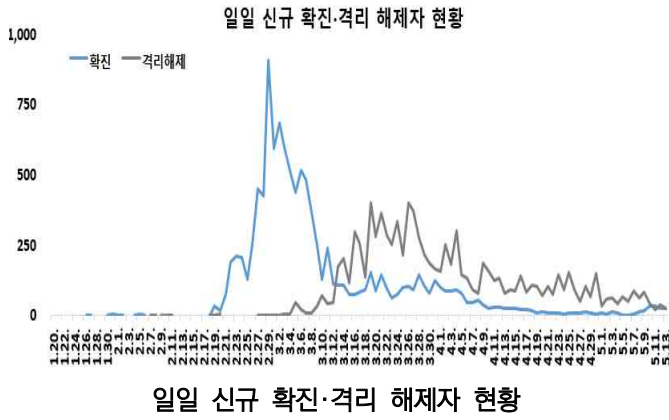

- * 금일 신규 확진자 26명 중 서울 12명, 경기 2명, 인천 2명으로 수도권이 전체의 61.5%를 차지함
- * 금일 신규 확진자 26명 중 지역사회 발생이 22명(84.6%)이며, 이 중 서울시 이태원 소재 클럽 집단발생 관련 확진자 18명, 대구 지역 사례 2명, 인천 지역 사례 2명임
 - 5.13. 12시까지 이태원 클럽 관련 확진자는 총 119명이며, 관련 역학조사가 계속 진행 중임
 - (지역별) 서울 69명 / 경기 23명 / 인천 15명 / 충북 5명 / 부산 4명 / 전북 1명 / 경남 1명 / 제주 1명
 - (감염경로별) 이태원 클럽 직접방문 관련 76명 / 가족·지인·동료 등 기타 접촉자 43명
 - (연령별) 19세 이하 11명 / 20대 73명 / 30대 23명 / 40대 6명 / 50대 3명 / 60세 이상 3명
 - (성별) 남자 102명 / 여자 17명
- * 또한, 신규 확진자 26명 중 해외유입 관련 사례가 4건(15.4%)으로 해외유입 사례가 지속적으로 발생하고 있음
 - 중국 외 아시아 3명(방글라데시 1명, 일본 1명, 쿠웨이트 1명), 미주 1명 / 내국인 2명, 외국인 2명 / 검역 1명, 지역사회 3명
- * 누적 확진자 10,962명 중 해외유입 관련 사례 1,142명(10.4%)으로 확인됨
 - 미주 490명, 유럽 464명, 중국 외 아시아 160명, 중국 19명, 아프리카 8명, 호주 1명 / 내국인 1,030명, 외국인 112명 / 검역 481명, 지역사회 661명

- 감염경로별 신규환자 발생 현황 (2020.5.13. 00:00 기준)

최근 2주간 감염경로별 신규환자 발생 현황

감염경로 구분	신규환자	(%)
계	201	(100.0)
해외유입	79	(39.3)
지역집단발병	113	(56.2)
선행 확진자 접촉	1	(0.5)
조사중	8	(4.0)

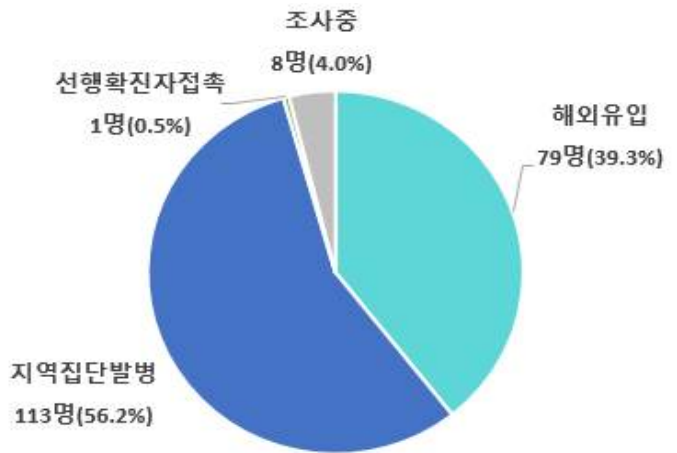

* 4월 29일 0시부터 5월 13일 0시까지 2주간 신고된 현황

최근 2주간 감염경로별 신규환자 발생 분포

* 최근 2주간 발생한 신규환자 201명 중 이태원클럽 관련 등 지역집단발병이 113명(56.2%)으로 가장 높은 비율을 차지했으며, 다음으로 해외유입이 79명으로 39.3%의 비율을 차지함

- 국내 코로나19 확진자 현황 (2020.5.13. 00시 기준)

국내 코로나19 확진자 성별·연령별 현황

구분	확진자	(%)	사망	(%)	치명률(%)	
계	10,962	(100.0)	259	(100.0)	2.36	
성별	남성	4,499	(41.04)	134	(51.74)	2.98
	여성	6,463	(58.96)	125	(48.26)	1.93
연령	80세 이상	490	(4.47)	125	(48.26)	25.51
	70-79	712	(6.50)	77	(29.73)	10.81
	60-69	1,359	(12.40)	37	(14.29)	2.72
	50-59	1,964	(17.92)	15	(5.79)	0.76
	40-49	1,450	(13.23)	3	(1.16)	0.21
	30-39	1,199	(10.94)	2	(0.77)	0.17
	20-29	3,042	(27.75)	0	(0.00)	-
	10-19	603	(5.50)	0	(0.00)	-
	0-9	143	(1.30)	0	(0.00)	-

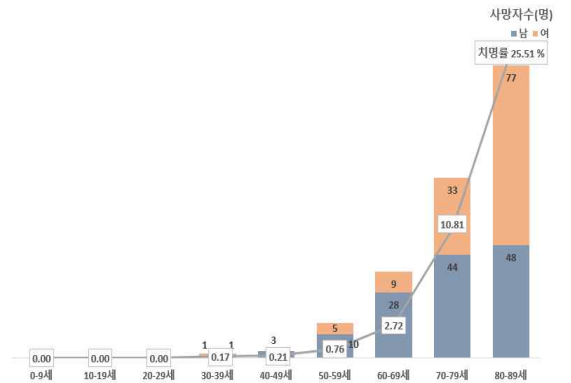
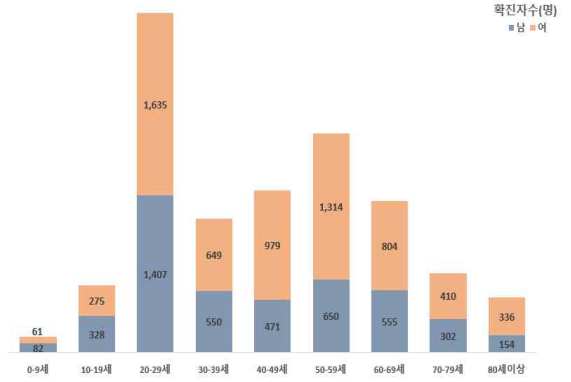

국내 코로나19 확진자 성별·연령별 분포

* 국내 확진자는 10,962명, 사망자는 259명으로 보고되었으며, 치명률은 2.36%로 확인됨

✓ 성별 분포 현황

- * 성별로는 확진자에서 여성이 6,463명(58.96%)으로 남성 4,499명(41.04%)보다 높은 비율을 차지하였으나, 사망자의 경우에는 남성이 134명(51.74%)으로 여성 125명(48.26%) 보다 높은 비율을 차지함
- 성별에 따른 치명률은 4,499명의 확진자 중 134명이 숨진 남성에서 2.98%로 여성 1.93%보다 높은 치명률을 보임

✓ 연령별 분포 현황

- * 확진자의 연령대는 20대에서 3,042명(27.75%)으로 가장 많은 비율을 차지하였으며, 50대 1,964명(17.92%), 40대 1,450명(13.23%), 60대 1,359명(12.40%) 순으로 나타남
- * 사망자의 경우 확진자의 연령대와는 달리 60대 이상 고령층에서 239명(92.28%)으로 많은 비율을 차지함
- 연령대별 치명률은 490명의 확진자 중 125명이 숨진 80세 이상이 25.51%, 70대가 10.81%로, 여전히 7080 고령층에서 높은 치명률을 보임

위중·중증환자 현황

구분	계	중증 (%)	위중 (%)
계	20	5 (100.0)	15 (100.0)
80세 이상	8	2 (40.0)	6 (40.0)
70-79세	7	2 (40.0)	5 (33.3)
60-69세	2	0 (0.0)	2 (13.3)
50-59세	1	1 (20.0)	0 (0.0)
40-49세	2	0 (0.0)	2 (13.3)
30-39세	0	0 (0.0)	0 (0.0)
20-29세	0	0 (0.0)	0 (0.0)
10-19세	0	0 (0.0)	0 (0.0)
0-9세	0	0 (0.0)	0 (0.0)

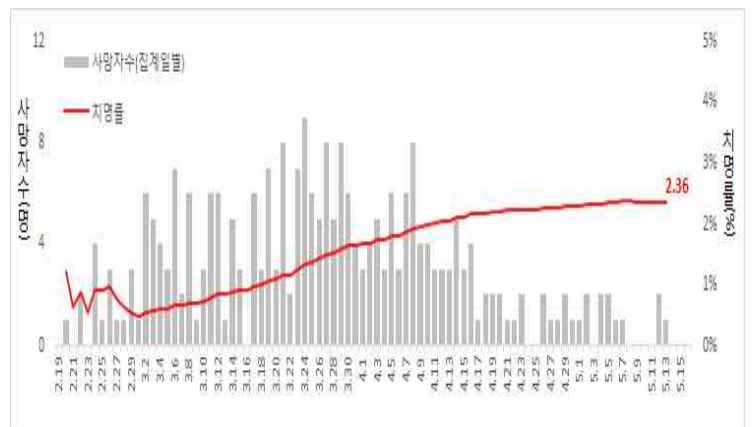

일별 사망자 현황

● 국외 발생 현황

- 5.13.까지 보고된 국외 총 확진자수는 **4,206,612명**으로 전일 대비 **2.25% 증가(92,413명 신규환자)**
- 이 중 **290,892명(6,029명 추가)** 사망하여 치명률은 **6.92%(6.92%)**로 확인됨

국가 및 지역	확진자수(%)		사망자수(%)		치명률(%)	증가율(%) *전일 대비
아시아	528,866	12.6%	12,808	4.4%	2.42%	3.87%
중동	262,021	6.2%	9,010	3.1%	3.44%	3.26%
아메리카	1,845,353	43.9%	110,180	37.9%	5.97%	2.79%
유럽	1,511,318	35.9%	157,284	54.1%	10.41%	0.79%
오세아니아	8,121	0.2%	118	0.0%	1.45%	0.09%
아프리카	43,400	1.0%	1,217	0.4%	2.80%	5.75%
기타*(섬, 영토 등)	7,533	0.2%	275	0.1%	3.65%	1.35%
전세계	4,206,612	100.0%	290,892	100.0%	6.92%	2.25%

* 치명률=사망자수/확진자수*100, *기타 영토는 WHO situation report 기준, *증가율=(당일확진자- 전일확진자)/전일확진자*100

국외 코로나19 치명률 현황 (2020. 5. 13. 09:00 기준) (출처) [질병관리본부](#)

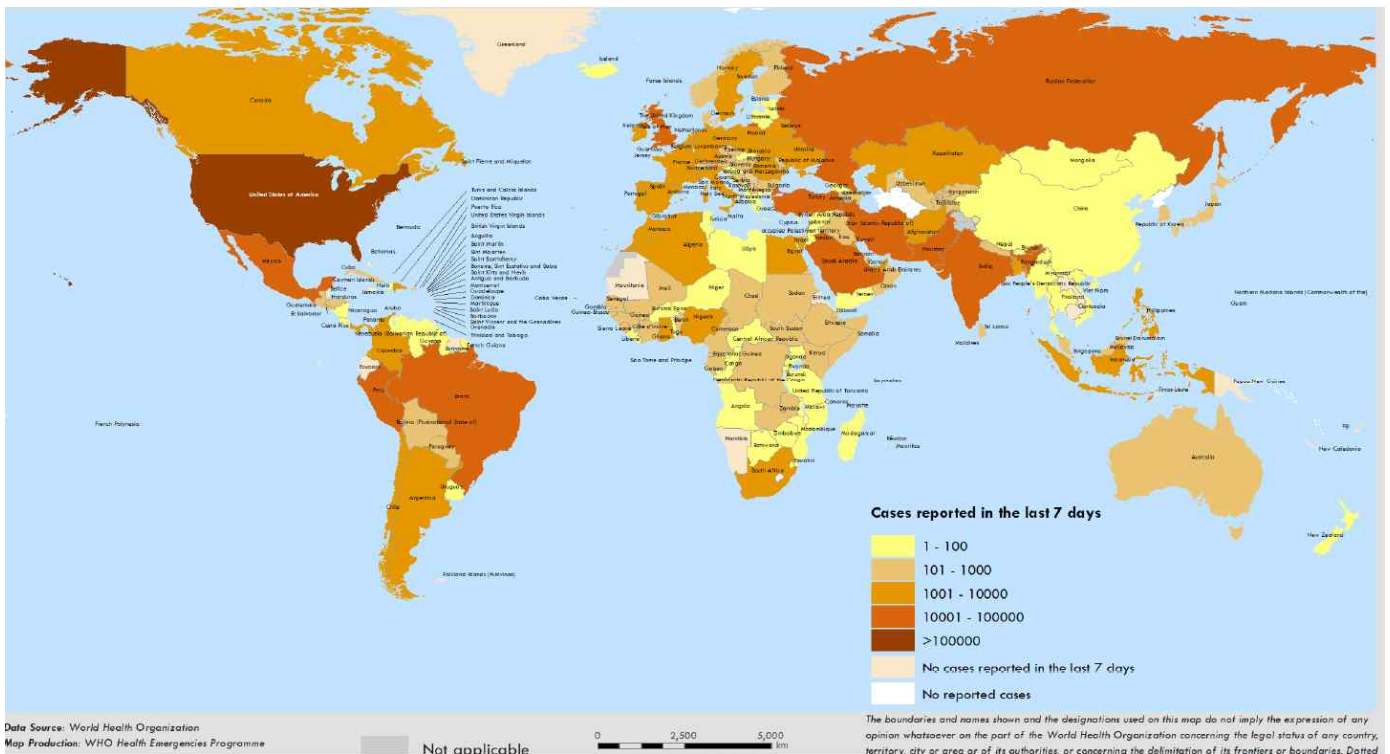

국가별 지난 7일간 확진자 발생현황 (2020. 5. 13. 기준) (출처) [WHO Situation Report](#)

Figure 2. Number of confirmed COVID-19 cases, by date of report and WHO region, 30 December 2019 through 12 May 2020**

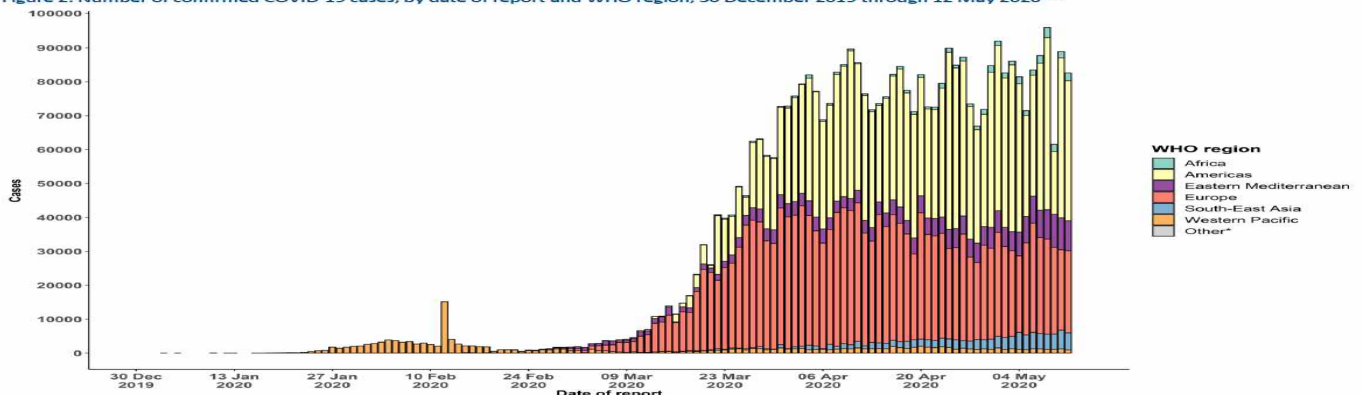

코로나19 발생 현황 (2020. 5. 13. 18:00 기준) (출처) [WHO Situation Report](#)

● **주요 국가별 발생 현황** (2020. 5. 13. 00:00 기준) (출처: [질병관리본부](#))

- 치명률은 프랑스 19.25%, 벨기에 16.29%, 영국 14.44%, 이탈리아 13.97%, 네덜란드 12.82%, 스페인 11.81%, 캐나다 7.23%, 인도네시아 6.95%, 이란 6.08%, 미국 6.01%, 중국 5.59%, 스위스 5.14%, 독일 4.47%, 일본 4.17%, 터키 2.75%, 한국 2.36% 순으로 높았음
- 전일 대비 확진자 증가율은 필리핀 2.71%, 캐나다 2.19%, 인도네시아 1.66%, 미국 1.57%, 영국 1.53%, 이란 1.36%, 터키 1.22%, 일본 0.94%, 이탈리아 0.64%, 벨기에 0.62%, 프랑스 0.51%, 네덜란드 0.46%, 독일 0.34%, 스페인 0.26%, 한국 0.24% 순으로 높았음

국가	확진자 수							누적 사망자 수(명)	전일 대비 확진자 증가율(%)	치명률(%)
	5.7.	5.8.	5.9.	5.10.	5.11.	5.12.	5.13.			
미국	1,223,468	1,254,740	1,283,829	1,307,676	1,327,720	1,346,723	1,367,927	82,246	1.57%	6.01%
스페인	220,325	221,447	222,857	223,578	224,390	227,436	228,030	26,920	0.26%	11.81%
영국	201,101	206,715	211,364	215,260	219,183	223,060	226,463	32,692	1.53%	14.44%
이탈리아	214,457	215,858	217,185	218,268	219,070	219,814	221,216	30,911	0.64%	13.97%
독일	168,162	169,430	170,588	171,324	171,780	172,576	173,171	7,738	0.34%	4.47%
터키	131,744	133,721	135,569	137,115	138,657	139,771	141,475	3,894	1.22%	2.75%
프랑스	137,150	137,779	138,421	138,854	139,063	139,519	140,227	26,991	0.51%	19.25%
이란	101,650	103,135	104,691	106,220	107,603	109,286	110,767	6,733	1.36%	6.08%
중국	82,885	82,886	82,887	82,901	82,918	82,919	82,926	4,633	0.01%	5.59%
캐나다	63,496	63,895	66,434	66,780	67,996	69,981	71,517	5,169	2.19%	7.23%
벨기에	50,781	51,420	52,011	52,596	53,081	53,449	53,779	8,761	0.62%	16.29%
네덜란드	41,319	41,774	42,093	42,382	42,627	42,788	42,984	5,510	0.46%	12.82%
스위스	30,060	30,126	30,207	30,231	30,305	30,344	30,380	1,561	0.12%	5.14%
일본	15,463	15,547	15,628	15,747	15,798	15,874	16,024	668	0.94%	4.17%
인도네시아	12,071	12,438	12,776	13,112	13,645	14,032	14,265	991	1.66%	6.95%
필리핀	9,684	10,004	10,343	10,463	10,610	10,794	11,086	726	2.71%	6.55%
한국	10,810	10,822	10,840	10,874	10,909	10,936	10,962	259	0.24%	2.36%

전세계 총환자수	3,687,012	3,779,329	3,874,575	3,959,364	4,038,182	4,114,199	4,206,612	-	-	-
전세계 총사망자수	262,084	267,935	273,476	277,845	281,113	284,863	290,892	-	2.25%	6.92%

주요 발생국가 주간 동향

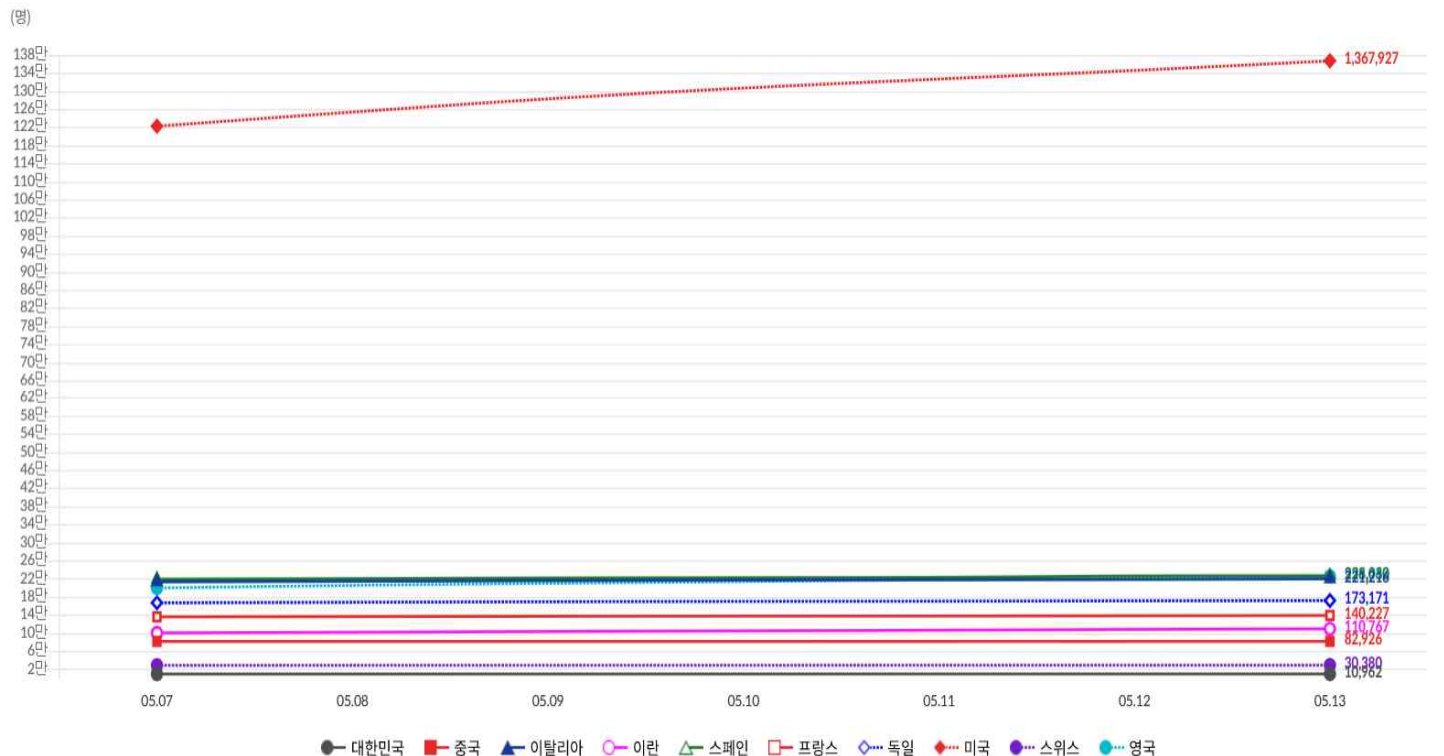

● 해외유입 현황 (2020. 5. 13. 0:00 기준) (출처) 질병관리본부

- 어제 신규로 확인된 해외 유입 확진자의 추정 유입국가는 미주 1명, 중국 외 아시아3명

해외유입 현황 5.13. 0시 기준

구분	합계	유입국가					확인 단계		국적	
		중국	중국 외 아시아	유럽	미주	아프리카	검역단계	지역사회	내국인	외국인
신규	4	0	3	0	1	0	0	1	3	2
누계	1,142	19	160	464	490	8	1	481	661	1,030
		(1.7%)	(14.0%)	(40.6%)	(42.9%)	(0.7%)	(0.1%)	(42.1%)	(57.9%)	(90.2%)

확진자수(명)		여행국
중국	19	-
중국외아시아	160	필리핀, 태국, 인도네시아, 일본, 싱가포르, 말레이시아, 이란, 베트남, 아랍에미리트, 팔라우, 카타르, 터키, 인도, 파키스탄, 쿠웨이트, 타지키스탄, 오만, 방글라데시 등
유럽	464	영국, 스페인, 프랑스, 이탈리아, 아일랜드, 체코, 독일, 스위스, 포르투갈, 폴란드, 헝가리, 오스트리아, 네덜란드, 크로아티아, 에스토니아, 핀란드, 그리스, 러시아, 스웨덴 등
아프리카	8	이집트, 남아공·나미비아·짐바브웨, 탄자니아
미주	490	미국, 캐나다, 브라질, 아르헨티나, 멕시코, 페루, 콜롬비아, 칠레, 볼리비아, 우루과이 등
호주	1	호주

해외유입 추정현황(5.13. 0시 기준)

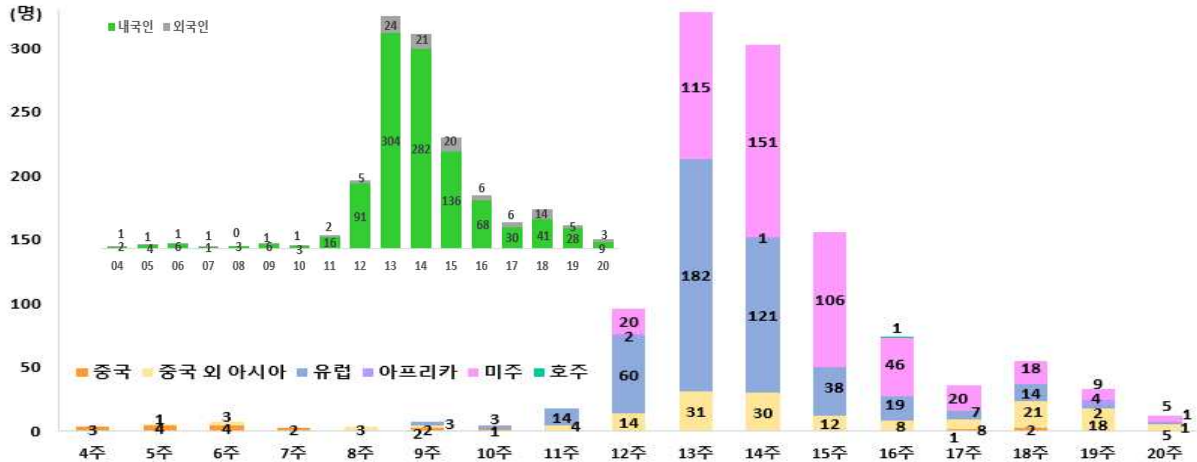

감염경로구분(해외유입, 지역사회)에 따른 전국, 서울시 일별 신규확진자 현황 (4.1일 이후)

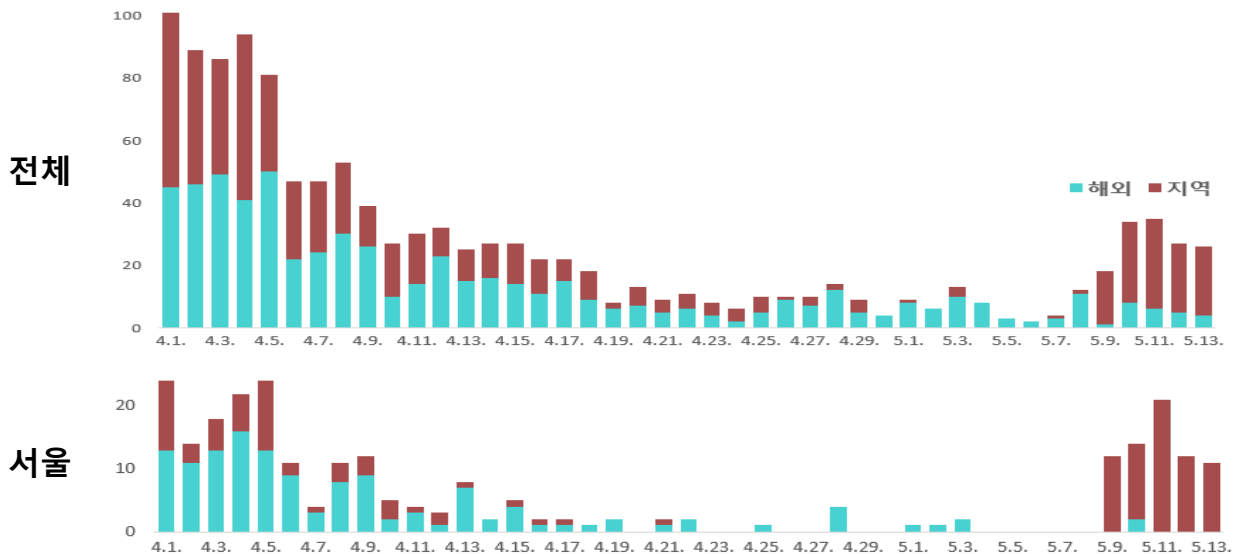

● 코로나19 이태원 클럽 집단감염 관련, 용산구 워크쓰루 선별진료소 설치 및 무증상감염 선제적 검사 논의 [3번째 사망자 발생 및 이태원 클럽 집단감염 사태 서울시 현황]

- 서울시에 코로나19로 인한 사망자 1명이 추가 발생하여, 현재까지 총 3명의 사망자 발생함
 - * 3번째 사망자는 종로구 거주 82세 남성(38년생)으로, 지난 2월16일 코로나19로 확진된 뒤, 음압병실에서 치료를 받다가 3월13일 음성판정을 받고 격리해제 되었음
 - * 그리고 코로나19가 완치된 이후, 다른 내과질환으로 중환자실에서 치료를 받아오다, 결국 5월8일 급성호흡근관증후군으로 사망함
- 이태원 클럽 관련 전체 확진자수는 5월 13일 10시 기준, 119명이고, 서울 확진자수는 69명임
 - * 경기 23, 인천 15, 충북 5, 부산 4, 전북1, 경남1, 제주1
 - * 서울의 경우 이태원클럽 방문자 및 접촉자는 현재까지 14,121명이 검사 받았음
- 현재 서울시는 신속한 전수검사를 위해 익명검사 제도까지 시행하면서 자발적으로 검사를 받아줄 것을 호소하고 있으며 동시에 명단을 통한 연락, 확보된 기지국 접속자에 대한 문자발송 등 전방위적인 노력을 하고 있음
 - * 현재 검사건수 대폭 늘었으나, 아직 검사를 받지 않은 사람들이 많으므로, 재차 조속한 자발적 검사를 부탁드립니다
- 또한 확진자가 주로 2,30대의 젊은 층이다 보니 활동반경이 매우 넓고 접촉자들이 많아, 역학조사 결과 노래방과 주점 등 감염확산 가능성이 높은 밀접접촉 장소들이 많다는 점은 매우 우려스러운 상황임
 - * 실제로 이태원 관련 확진자가 다녀간 주점과, 이태원 클럽관련 확진자의 접촉자가 다녀간 노래방에서 지역전파가 발생했으며, 이곳이 또다른 집단감염의 클러스터가 되는게 아닐지 예의주시하고 있음
- 따라서 헌팅포차와 같은 유사유흥업소에 대해 방역수칙 이행명령을 준수하는지 자치구와 철저히 단속하겠으며, 또한 밀접 접촉이 빈번하게 이뤄지는 노래방, PC방, 단란주점 등은 방역수칙을 반드시 준수해야 함. 상황이 악화될 경우, 더 강력한 조치를 내릴 수밖에 없음

[신규확진자 발생한 추가 이태원 클럽 관련 현황]

- 문제가 된 이태원소재 5개 업소 외에, 이태원의 다른 클럽인 '메이드', '핑크 엘리펀트' '피스탈'에서도 추가로 확진자가 발생함
 - * 즉시 방역조치 및 임시폐쇄 조치를 완료하고 접촉자를 파악하고 있음
 - * 아직 역학 조사 중이지만 현재까지는 최초 확진자인 경기도 용인 확진자와 동선이 겹치지 않는 것으로 파악되고 있고, 따라서 전혀 다른 연결고리로 감염되었을 가능성이 있음
- 이중 클럽 '메이드'의 경우 하루 평균 약 1500명 이상이 방문하는 대형 클럽으로, 서울시는 클럽 메이드에서 작성한 출입자 명단을 확보해 연락을 취하고 있음
 - * 기지국 접속자 정보 또한 요청해둔 상태이며 오늘 중으로 확보할 계획임
- 감염병은 속도전으로, 무엇보다 자발적인 검사가 중요. 4월 24일부터 5월 6일까지 이태원 일대 클럽을 방문한 사람의 조속한 검사가 요청 됨
- 서울시는 4.24~5.6까지 이태원 5개 클럽 인근에서 핸드폰 기지국에 접속한 10,905명의 명단을 확보해 문자메시지를 발송했고, 이중 11%에 해당하는 1,210명은 외국인이었음
 - * 이에 따라 서울시는 즉시 영문으로 된 안내 문자를 발송해 보건소 선별진료소에서 검사받을 것을 알렸음

[해당기간 내 이태원 인근 방문 교직원 및 원어민 교사 현황]

- 서울시 교육청을 통해 서울시 학교에서 강의하는 원어민 교사 중 53명이 이태원을 방문한 것을 확인함
 - * 이중 클럽을 방문한 사람은 6명이며 이들이 모두 검사를 받은 결과 4명이 음성이고 2명은 검사 결과를 기다리고 있음

[외국인 방역관련]

- 이번 코로나19 집단감염이 발생한 이태원은 특히 외국인 거주자와 방문자가 많은 곳으로 해당 클럽을 방문했거나 인근에 거주하는 외국인들이 적극적으로 검사받을 수 있도록 안내하고 조치하겠음
- 서울시는 그동안 외국인 방역에 사각지대가 없도록 다양한 노력을 해왔음. 외국인주민들도 코로나 관련 정보를

빠르게 파악할 수 있도록 새로운 정책과 지침이 발표될 때마다 즉시 12개 언어로 번역하여 외국인 지원시설 등에 배포했고, 외국인 주민 대표자와 외국인 유학생 등 커뮤니티에도 전달해 정보를 공유하고 있음

- * 또한 건강보험에 가입돼 있지 않은 외국인을 대상으로 총 25만장의 마스크를 무료로 배부함
- * 앞으로도 정보 부족으로 인한 외국인 방역 사각지대가 없도록 NGO, 종교단체 등 민간단체와 연계해 지속적으로 홍보할 예정임
- * 각 대사관에도 정보를 제공해, 자국민에 대해 적극적으로 검사를 유도하고 관리할 수 있도록 할 계획임

[용산구 워킹스루 선별진료소 추가 설치]

- 서울시는 이태원 소재 클럽 집단감염 발생과 관련, 25개구 보건소 선별진료소 검사수요가 평소 6~10배 이상 폭증함에 따라 용산구 한남동에 '워킹스루 선별진료소'를 지원, 5월 13일부터 운영함
- 이번 용산구 워킹스루 선별진료소는 용산구 한남동 주민센터 옆 공영주차장(이태원로 224-19)에 설치, 평일과 주말 모두 오전 10시부터 오후 5시까지 운영하고, 자원봉사자 및 서울시의사회 인력풀 114명을 확보, 선별진료소에는 36명이 투입돼 13일 오전부터 운영에 들어감
- 시는 전국 최초로 11일부터 본인이 원할 경우 전화번호만 확인하는 '익명검사'를 실시해 이태원 클럽 방문자들의 검사를 독려, 시행 하루 전인 10일 3,496건→ 11일 6,544건→ 12일 8,343건 등 보건소 선별진료소 검사수요가 증폭하고 있음
- 특히 용산구 보건소 선별진료소의 경우 지난 7일 70건에서 12일 726건으로 10배 이상 증가해, 시는 원활한 검사를 지원하기 위해 12일 추가 선별진료소 설치를 결정하고, 하루 만에 워킹스루 선별진료소 즉각 설치·지원했으며, 용산구에서 운영 시작함
- 시는 용산구 워킹스루 선별진료소를 통해 4월 24일~5월 6일 기간 동안 이태원 클럽, 주점 등을 방문한 시민들이 개인정보 보호 등 신변안전에 대한 걱정없이 보다 신속하게 검사받을 수 있도록 지원할 예정임

[무증상 '조용한 전파' 차단방안 논의]

- 서울시는 이번 이태원 클럽 집단감염의 약 36%가 무증상 감염이란 점에 주목하고 이에 선제적으로 대응할 방법을 찾고자 고심하고 있음
- 코로나19의 특성상 경증, 혹은 무증상 상태에서도 수많은 사람을 감염을 시키는 이른바 '조용한 전파'가 나타날 수 있고, 특히 이번 집단감염의 경우 젊은 층의 감염이 주를 이루고 있어 이러한 '조용한 전파'에 대한 우려가 몹시 큰 상황임
- 이에 서울시는 '무증상 전파자'를 미리 발견해 지역감염 확산을 차단해 나가기 위해, '선제 검사 위원회'를 설치하고, 전문가 회의와 관계기관과의 논의를 통해 그 해법을 찾아갈 계획임
- 이미 서울시를 비롯해 수도권의 요양병원과 요양시설과 군에서 적용한 바 있는 풀링 검사기법을 동원하여 20~30대가 밀집한 집단시설, 감염시 큰 파급효과가 우려되는 시설, 치명률이 높을 것으로 예상되는 집단 등을 선정해 선제검사를 실시할 예정임
 - * 풀링 검사방식이란, 각각의 검체를 채취한 뒤, 10명의 검체를 취합해 한번에 PCR검사를 하는 것으로, 그 결과 음성이 나오면 10명 모두 음성으로 판단할 수 있고, 양성인 나오면 10명에 대해 개별검사를 진행하게 되어 특정집단의 감염여부를 빠르게 진단할 수 있는 효과적인 검사 기법임
- 앞으로 확진자 발생 제로가 계속 되더라도 이런 검사기법을 동원해 조용한 전파를 선제적으로 발견하고 지역감염을 즉각적으로 차단할 수 있도록 하겠음
- 이번 이태원클럽 집단감염에서 보듯이 이제는 확진 경로를 알 수 없거나 무증상 감염을 통한 '조용한 전파'에 대처해야 할 때이며, 이를 위해 가장 효과적인 대처방법은 생활 속 거리두기와 개인방역을 철저히 하는 일임

● 서울시, 코로나19로 전례없는 여름 종합대책·방역, 취약계층 보호 집중

- 서울시가 본격적인 여름철을 앞두고 「2020 여름철 종합대책」을 발표했다. 특히 올 여름은 '코로나19'라는 전례 없는 특수상황에서 여름철 종합대책을 감염병 대응 중심으로 수립하여 일상적 방역과 코로나19 확산방지, 재난취약계층 보호에 집중할 계획임

- 우선, 코로나19 확산 방지를 최우선으로 한 강화된 방역대책을 추진함. 코로나19 국면에서 대폭 확대된 서울시 역학조사관(43명)과 자치구 역학조사관(64명)을 통해 확진자 발생시 신속정확한 역학조사와 투명한 정보공개로 확실한 초기대응에 나설 예정
- 구로구 콜센터 등 집단감염 발생 시설에서 사구 합동으로 신속한 검사와 역학조사를 펼쳐 대규모 감염확산을 차단한 바 있는 '집단감염 신속대응단'도 유사시 즉각 투입을 대비해 준비체계를 갖추고 있음
- 쪽방촌, 노숙인 시설, 노인요양시설, 장애인 거주시설 등 감염병 취약계층 이용시설은 외부로부터 감염을 철저히 차단하는 특별관리를 지속해 일상 속 방역을 철저히 하고, 특히, 쪽방촌에 대한 전문방역(주1회 이상)을 올해 처음으로 시행함
- 올해는 초여름부터 평년보다 높은 기온으로 한여름 폭염이 예상됨에 따라 폭염위기경보 단계별로 대응체계를 운영하고, 어르신, 쪽방주민, 장애인 등 재난취약계층에 대한 대책은 강화함
- '무더위쉼터'는 개소수를 전년 대비 670개소 확대하되 이용인원은 수용인원의 50% 이하로 운영해 밀접접촉을 최소화함. 거동이 불편해 무더위쉼터 이용이 어려운 취약계층에게 방문간호, 얼음냉방팩 등 물품제공 등을 지원하는 '찾아가는 재가서비스'는 확대함
 - * 다만, '무더위쉼터' 운영은 코로나19 집단감염 발생상황을 고려하고, 행정안전부의 폭염종합대책(5월 중 발표 예정)에 따라 최종 결정될 예정임
 - * 코로나19로 인한 거리두기 장기화로 인한 독거 어르신의 우울감 완화를 위해 반려식물 4,000개를 배분(5월 중)하는 등 심리방역에도 나섬
- 또, 여름 폭염으로 인해 일시적 위기에 처한 가구를 위한 '서울형 긴급복지를 올해는 100% 증액 편성(2억5천만 원→5억 원)함
 - * 폭염에 따른 온열질환이나 실직 등으로 일시적 위기에 처한 가구에 대한 지원을 확대해 여름철 재난으로 인한 복지사각지대가 없도록 한다는 목표임
- 서울시는 ①보건 ②폭염 ③수방 ④안전 4대 분야의 「2020 여름철 종합대책」을 발표, 5월15일부터 10월15일까지(5개월 간) '재난안전대책본부'를 운영해 이번 종합대책을 본격 가동함

① 보건대책 : 코로나·식중독 예방 및 대응, (초)미세먼지오존 대비 등

- 서울시는 역학조사체계를 강화하고 신속한 접촉자 조사 및 격리를 통해 코로나-19 감염병 확산 방지의 실효성을 확보함
 - * 첫째, 집단감염 발생시설 내 대상자를 관리하고 추가 확산을 방지하기 위하여「사구 합동 집단감염 신속대응단」을 운영함
 - * 이미 서울시는 지난 3월 구로구 콜센터 집단감염, 은평 성모병원 집단감염 사태가 발생했을 때 '집단감염 신속대응단'을 설치·운영한 바 있으며, 앞으로도 서울시는 신속하고 체계적인 역학조사를 통해 집단감염 사태로 인한 대규모 감염 확산을 조기에 차단할 계획임
 - * '신속대응단' 운영 적용대상 : ① 1명 이상 확진환자 발생한 의료기관, ② 최초 확진자 발생 후 2일 이내 10인 이상 확진자가 발생한 공공민간시설(다중이용시설 등) ※ 10명 이내라도 타 시·도 또는 3개 이상 자치구에 걸쳐 확진자 발생한 시설 포함 ③ 기타 역학조사관 판단시 중대한 집단감염 피해가 우려되는 시설 (학교, 어린이집, 요양시설, 장애인 거주시설 등)
 - * 둘째, 자치구 중심의 감염병 대응체계 강화를 위하여 확진환자 발생시 자치구 보건소에「자치구 상황실」을 운영함
 - * 서울시는 자치구 상황실의 역량을 강화하기 위해 신규 역학조사관을 64명 지정하여 자치구별 1명 이상 배치되도록 하였고, 신규 역학조사관 대상 역량강화교육(심층역학조사 및 현장역학조사 실습 등)까지 실시하였음
 - * 아울러 신속하고 정확하게 역학조사가 이루어질 수 있도록 자치구별로 역학조사전담요원도 6명 이상 확충을 마친 상태임
- 아울러 '사회적 거리두기'에서 '생활 속 거리두기'로 전환됨에 따라 외출·야외 나들이 이용객 증가를 대비해 대중교통 상시 방역체계를 운용함
 - * 서울시는 '생활 속 거리두기' 전환 이후에도 대중교통 방역체계를「심각 단계」와 동일한 수준으로 지속 추진할 예정임

서울 버스 위기경보단계별 방역 소독 강화 대책

구 분	기 존	강화(단계별)			
		주의	경계	심각	
차량 내부	손잡이·봉 분무소독	격주 1회	주 2회 이상	일 1회 이상	매 회차 시
	의자 분무소독	격주 1회	주 2회 이상	일 1회 이상	매 회차 시
승차대	승차대 구조물	필요시 수시	월 1회	격주 1회	주 1회
	노선도 등	필요시 수시	월 1회	격주 1회	주 1회

서울 지하철 위기경보단계별 방역 소독 강화 대책

구 분(소독방법, 소요시간)		기 존	주 의	경 계	심 각	
열 차 (405) (편성)	손 잡 이 (분무소독, 60분)	필요 시 (56편성)	입고 시 (389편성)	입고 시 (389편성)	입고 시 (389편성)	
	지 주 대 (분무소독, 60분)	주 1회 (56편성)	주 1회 (56편성)	주 2회 (113편성)	입고 시 (389편성)	
	객 실 (분무소독, 60분)	월 2회 (28편성)	월 2회 (56편성)	월 2회 (113편성)	입고 시 (389편성)	
	의 자 (고온스팀, 120분)	월 1회 (14편성)	월 1회 (14편성)	월 2회 (28편성)	월 2회 (28편성)	
역 사 (278) (개소)	승강장, 대합실 (분무소독, 40분)	월 1회	주 1회	주 1회	주 2회	
	화장실 (분무소독, 20분)	주 1회	일 1회	일 1회	일 2회	
	시설물	E/S (분무소독, 30분)	일 1회	일 4회	일 4회	일 4회
		E/V (분무소독, 30분)	필요 시	일 4회	일 4회	일 4회

- 또한 서울시는 감염병 취약계층을 위한 방역을 강화하고 세심한 관리를 지속해나갈 예정임
 - * 쪽방촌 가구와 마을에 대한 전문 방역(주1회 이상 실시)을 올해부터 처음 시행하는 한편, 노숙인 시설과 쪽방 상담소·편의시설 방역도 강화(주1회 → 일2회 이상)함
 - * 어르신장애인들이 생활하고 있는 병원 및 노인요양시설과 장애인 거주시설은 외부로부터의 감염을 철저히 차단하는 특별관리를 지속할 계획임
- 한편 서울시는 식중독, 세균성 폐렴, 말라리아 등 여름철 주의를 요하는 감염질환을 예방하고 식품 안전성을 확보하여 서울시민의 건강한 여름나기를 지원함
 - * 개학 시기 학교급식소 및 식재료 공급업체에 대한 합동점검, 여름철 다소비 농수산물 수거검사, 집단급식소 위생컨설팅 확대('19년 대비 600개소↑) 등을 통해 식품안전 확보와 식중독 예방을 도모함
 - * 세균성 폐렴 예방을 위해 원인균 레지오넬라균이 주로 서식하는 대형건물 냉각탑수 등 425개소를 점검하고, 하수구 등 모기 유충 주요 서식지를 중심으로 유충 구제 활동도 실시함
- 연중 내내 시민 건강을 위협하는 고농도 (초)미세먼지와 여름철에 특히 기승을 부리는 고농도 오존에 대비해 예·경보제도 지난해와 마찬가지로 실시함
 - * (초)미세먼지 예·경보제는 연중 상시 운영함
 - * 오존 예·경보제는 매년 4.15.~10.15. 기간 동안 「오존경보 상황실」을 운영하며 오존 저감 대책, 오존 농도 모니터링, 오존 경보 발령해제 및 신속 전파, 시민행동요령 홍보 등을 추진함

② 폭염대책 : 철저한 폭염 상황관리, 폭염 취약계층 보호서비스 강화

- 올 초여름은 평년보다 높은 기온으로 '한여름 폭염'이 예상됨에 따라 폭염 위기경보 단계별 대응체계를 운영함
 - * 33도 등 주의, 경계 단계에서는 「폭염종합지원 상황실」을 운영하여 취약계층 보호활동과 실시간 상황 전파 등을 실시
 - * 38도 등 심각 단계에서는 「재난안전대책본부」를 운영해 폭염상황 접수전파, 취약계층 보호활동 강화 등 서울시민을 폭염재난으로부터 보호할 계획임
- 올해는 코로나-19 확산 상황을 고려하여 무더위쉼터를 탄력적으로 운영하고 폭염취약계층을 위한 찾아가는 재가 서비스와 같은 맞춤형 지원을 강화함
 - * 어르신 무더위쉼터는 5. 20.~9. 30. 약 4개월간 복지관, 복지시설, 동 주민센터 등 4,439개소('19년 대비 670개↑)가 운영됨
 - * 일반쉼터는 평일 9시~18시까지 운영되고, 폭염특보 발령시 연장쉼터(평일·휴일 9시~21시)와 야간쉼터(평일·휴일 21시~다음날7시)까지 운영됨

※ 폭염특보 발령기준

- 폭염주의보 : 낮 최고 기온이 33℃ 이상인 상태가 2일 이상 지속될 것으로 예상될 때
- 폭염경보 : 낮 최고 기온이 35℃ 이상인 상태가 2일 이상 지속될 것으로 예상될 때

- * 무더위쉼터 시설 내 코로나-19 감염을 막기 위해 이용인원을 쉼터 수용인원의 50% 이하로 운영해 이용자 간 접촉을 최소화할 예정이며, 방역 및 소독을 강화하고 의료지원 체계를 마련하여 감염 발생에 대비함
- * 아울러 거동이 불편하고 건강이 취약해 무더위쉼터 등 복지시설을 이용하지 못하는 취약계층을 위한 재가서비스 지원을 강화함. 저소득 독거어르신 대상 여름철 주거장비 설치보수 및 냉방용품 지원 사업을 올해부터 처음으로 시작하고, 취약 어르신 방문 및 안부 확인을 한층 강화할 계획

취약 어르신 방문 및 안부 확인 강화

- 생활지원사 확대 : '19년 1,128명 → '20년 2,596명(1,468명 ↑)
- 지원 대상자 확대 : '19년 28,200명 → '20년 30,923명(2,723명 ↑)
- 독거어르신 IOT 설치 확대 : '19년 5,000가구 → '20년 10,000가구(5,000가구 ↑)

- * 특히 올해는 코로나-19 장기화로 인한 독거 어르신의 우울감을 완화하는 서비스도 지원해, 5월 중 반려식물 4,000개를 배분할 예정이며 사랑의 손편지 전달 등 자치구 우수사례를 발굴·공유하여 어르신의 정서적 안정을 도모할 예정임
 - * 서울시에서는 코로나-19 감염시 가장 취약하다고 할 수 있는 독거 및 중증장애인을 위한 맞춤형돌봄서비스도 지원. 사지마비 등 최중증 독거 장애인을 위한 활동지원 서비스를 7~8월 폭염기간에 집중적으로 제공하고, 장애인이 자가격리 하게 될 경우 24시간 활동지원 서비스를 제공함
 - * 노숙인을 위한 대책도 추진함. 전용 무더위쉼터 11개소를 운영하고 노숙인 밀집지역에는 '혹서기 응급구호반'을 구성·운영, 차량 이동목욕서비스(3대, 5개소)를 운영하고 시민과 노숙인의 안전을 위해 중증질환·정신취약 노숙인을 선정하여 특별 관리함('20.4월 현재 110명)
- 또한 폭염으로 인해 일시적 위기에 처한 가구를 위해 폭염대책비를 작년보다 100% 증액 편성(2억 5천만원 → 5억원)하여 서울형 긴급복지 지원을 확대함
- * 폭염에 따른 실직, 온열질환 등으로 생계 곤란해진 저소득 위기가구에 대해 가구당 분야별(생계바의료바기타) 100만원, 최대 300만원을 지원함
- 저소득층의 에너지 사용비용을 지원하여 최소한의 에너지 소비를 보장하기 위한 에너지 바우처 지원금도 증액 됨(전액 국비)
- * 자격 요건을 충족하여 신청 시 7.1.~9.30. 기간 동안 사용할 수 있는 바우처를 받을 수 있으며 가구원 수에 따라 1인 가구와 2인 가구는 각각 2천원, 3인 이상 가구는 3천5백원을 지원받을 수 있음
 - * 신청자격 및 신청방법 등 기타 궁금한 사항은 에너지바우처 상담서비스(1600-3190), 주민등록상 거주지 동 주민센터 등에 문의하면 됨
- [③ 수방대책 : 침수취약시설 정비, 이재민 지원, 폭우 시 특별수송대책, 위기상황 실시간 정보 제공 등]**



서울안전누리 홈페이지



서울안전 앱



실시간 강우량 정보

- 본격적인 우기에 접어들기 전(6월)까지 침수취약지역 7개소(강서구청 사거리, 오류역, 길동 일대 등)에 대해 철저한 하수관거 정비 등을 시행하고, 저지대지하주택 6,243가구에 물막이판, 역류방지사설 등을 확충하여 침수피해를 예방함
- 아울러 풍수해로 인한 이재민이 발생할 경우를 대비하여 학교·관공서 등 1,138개소에 81만여 명을 수용할 수 있도록 임시주거시설을 지정하여 준비함
- 폭우에도 서울시민의 발이 묶이지 않도록 재난단계별 대중교통 특별수송대책을 준비함. 지하철의 경우, 이용객이 가장 몰리는 출·퇴근시간대(평시 7~9시, 18~20시)와 막차시간을 단계별로 30분 또는 1시간씩 연장 및 증회 운행하고, 배차 간격도 평시 5~10분에서 2.5~7분으로 줄여서 운행할 방침임
- 이 밖에 위기상황 발생시 웹사이트·앱·SNS 등을 통해 재난 관련 정보를 제공함. '서울 안전누리 홈페이지'(http://safecity.seoul.go.kr)에서는 실시간 기상정보, 시민행동요령 등을 제공하고 '서울안전 앱'에서는 재난·사고 관련 속보, 사용자 위치 기반 정보(내 주변 시설물 정보, 대피소 등)를 제공하여 여름철 재난 상황에서 서울시민의 안전한 귀가를 돕을 예정임

[④ 안전대책 : 공사장·숙박시설 등 재난 취약시설 정비·점검, 물놀이 안전사고 예방교육 실시 등]

- 건축공사장 3,234개소와 D·E급 재난위험시설 241개소, 주택사면(급경사지) 139개소의 배수로, 토사유출 방지 시설, 구조체 균열 여부 등을 집중 점검하여 안전사고에 대비함
- 포트홀 안전 관리도 실시해, 3월~6월까지 도로사업소별 노후·균열 등 포장 불량지역을 정비하여 포트홀 발생에 따른 돌발 상황을 방지하고, 포트홀 실시간 신고시스템 및 도로 긴급보수 모바일 앱을 운영하여 실시간 복구체계 구축을 도모함
- 여름철 수난 및 물놀이 사고 예방을 위해 11개 한강공원의 63개 인명사고 취약시설에 대해 소방서 등 유관기관 합동점검을 실시하고, 물놀이철(6~9월)을 대비하여 광나루·보라매 안전체험관, 여의도·반포·뚝섬 수난구조대 및 소방서에서 각각 구명조끼 착용법, 물놀이 안전수칙, 응급처치 등 다양한 수상안전 교육프로그램을 운영함
- 아울러 5~6월 동안 집중호우시 고립될 위험이 있는 계곡하천 등안전사고 취약지역 29개소에 대한 유관기관 합동점검을 통해 인명사고를 예방함
- 이 외에도 도로인프라 등 도시기반시설 건설공사장, 지하철·상수도 시설물, 교통시설물(안전표지·신호기) 등 재난사고 취약시설에 대한 안전점검을 실시함
- 서울시는 “이번 여름은 코로나로 인해 평년과 다른 엄중한 상황임을 고려해 감염병 차단과 취약계층 보호 중심의 대책을 수립했다.”며 “철저한 관리를 통해 코로나 확산을 억제하고 재유행이 되지 않도록 최선을 다할 계획이니 시민 여러분께서는 생활 속 거리두기 방역 수칙을 적극적으로 실천해주기를 바란다.”고 전함

● 서울시, 코로나19 주민생태계로 극복...동네건강돌봄 본격 지원

- 코로나19 발생으로 주민건강 활동모임이 중단된 시기에도 ‘서울시 건강생태계’의 자발적인 주민 활동으로 심리방역, 정보방역, 공동체 활동 등 다양한 주민 건강지킴이 활동이 이뤄지며 ‘마을 돌봄’이 지속되고 있음
- 시는 2015년부터 건강생태계 사업을 실시, 주민 주도적 공동체 활동을 통해 개인 건강만이 아닌 우리 동네 건강문제를 해결하고자 사업을 지속적으로 지원하고 있음
 - * 서울시 건강생태계 사업은 보건소와 지역의 풀뿌리 민간단체, 주민들이 지역 건강관련 의제를 발굴하여 기획 및 실행과 평가 등 전 과정을 공동으로 협업하여 파트너십으로 운영되는 사업임



서울시 성북구 건강생태계 마스크 나눔

- 특히 주민 건강지킴이는 어르신과 주민의 우울감을 극복하기 위해 온라인 운동영상을 제작하여 집안에서도 쉽게 실천할 수 있는 방법을 공유하고, 만성질환이 있는 어르신의 약을 집 앞에 배달하거나, 맞춤 건강 도시락을 나누는 활동을 계획 하는 등 다양한 아이디어를 발굴하여 실천하고 있음
 - * 건강생태계 건강지킴이는 어르신 건강과 활동체크 등 전화 안부 및 건강비타민 키트 전달, 약 봉투 문 앞 배달 등 대면 접촉을 최소화 하면서 주민의 심리적 지지활동을 하고 있음
 - * 온라인 영상·웹자보 등을 이용하여 올바른 손씻기, 마스크 제대로 쓰는 방법 등을 안내하고 재난안전기금 신청방법, 일상생활 내 감염 예방사항, 생활방역 준수사항 등 올바른 정보를 공유하고 있음
 - * **성동구 등 6개 자치구** 건강지킴이와 주민은 코로나19를 이겨내기 위한 주민 나눔 캠페인을 실시하여 면마스크, 손소독제, 친환경 비누 등을 제작 지역 내 취약계층 및 어르신 돌봄센터 종사자 등에게 나눠주고, 면연력을 강화하기 위한 배도라지청을 지킴이 각각의 집에서 제작하여 모아 아동센터 등 지역 기관과 어르신들에게 전달하는 등 코로나19 상황에서 마음을 모으는 공동체 활동을 지속해 나가고 있음
 - * **강북구 건강생태계**는 대면활동이 중단된 주민건강활동모임 참여자들이 본인의 운동영상을 온라인에 차례로 올리는 주민버킷챌린지 ‘꼬리에 꼬리를 무는 방구석 댄스’ 활동을 통해 집안에서도 운동을 할 수 있도록 체크하고 있음
 - * **성북구 건강생태계**는 어르신들에게 친숙한 건강지킴이가 집에서 쉽게 따라할 수 있는 ‘치매예방을 위한 뇌튼튼 체조영상’을 제작 공유하여, 어르신들의 많은 호응을 얻고 있음

- * **중랑구 건강생태계**는 만성질환이 있는 어르신 약을 문 앞까지 배달해 드리고, 찾동방문간호사 연계를 통해 고혈압과 당뇨 등 만성 질환이 있는 독거어르신에게 맞춤형 건강도시력을 제공하는 계획을 세우는 등 주민 돌봄 사업을 수행하고 있음
- 시는 코로나19의 장기유행에 대비하여 일상 속 거리두기와 감염예방이 조화롭게 이루어질 수 있도록 생활방역을 준수한 건강생태계 활동지침을 만들어 자치구에 배포하여 코로나19대응 활동 아이디어를 공유, 주민들의 건강실천활동이 지속적으로 이루어질 수 있도록 지원하고 있음
- 서울시는 “사회적 거리두기가 생활 속 거리두기로 전환하는 시기에 시민의 다양한 건강 실천 아이디어를 공유하고 실천해 나가는 것은 다 함께 힘을 모아야 가능한 부분이다.”고 강조하며 또한, “시는 코로나19로 인해 주민의 건강과 예방활동이 중요해진 만큼 주민 주도적 참여를 통한 건강생태계 사업을 계속 지원하고 확대해나갈 것이다”라고 전함

● **서울시, 스포츠스타 트레이너와 함께하는‘온라인 운동콘텐츠’6월 서비스**

- 코로나19로 우리의 일상이 변화하고 있는 가운데, 서울시가 집 안에서 스스로 건강을 지킬 수 있는 ‘슬기로운 운동생활’을 제안, 다양한 온라인 운동 콘텐츠를 제공한다고 밝혔음
- ‘슬기로운 운동생활’은 서울시가 2016년부터 추진하고 있는 ‘서울아 운동하자’ 캠페인의 일환으로, 온라인 소통을 통해 운동을 일상화하고, 더 많은 시민들이 참여하도록 유도하여 건강한 삶을 지속하기 위한 취지로 기획되었음
 - * 건강한 서울 만들기 위한 시민건강 캠페인 ‘서울아 운동하자’는 언제, 어디서든 운동할 수 있는 환경 조성을 목표로 함
 - * 스포츠 시설 개보수, 종목별 리그 운영, 내 집 앞 운동하기 좋은 서울 걷길 홍보, 온라인 체육관 등 다양한 방식으로 캠페인을 전개해 왔음
- 우선 서울시는 생활 속 거리두기 전환시점을 맞아, 일상 속에서 나만의 방법으로 건강을 지키고자 하는 시민들을 위해 집에서도 손쉽게 따라할 수 있는 ‘내 집 안 운동하기 홈Fit’ 영상을 제작배포할 계획임
 - * 서울시는 2016년부터 네이버TV “서울아 운동하자”를 통해 신수지, 송종국 등 유명 스포츠 선수들이 강사가 되어 운동을 알려주는 영상을 게시하였음
 - * 요가, 피트니스, 필라테스, 발레핏 등 다양한 종목의 313개의 홈Fit영상은 무료로 구독 가능함
- 기존에 게시되어 있는 홈Fit 영상과 차별화하여 운동기구 없이도 할 수 있는 다이어트 운동법, 기구를 활용한 신체 부위별 근력 강화 운동 등 목적에 맞는 다양한 운동방법을 안내함
 - * 혼자 운동하는 ‘나홀로족’을 위해 재치 있는 입담을 지닌 인기 유튜버, 1인 크리에이터들이 함께 참여해 시민들의 관심을 이끌 계획임
- 한국 사격의 에이스 진중오 선수를 필두로, 떠오르는 클라이밍 유망주 서채연 선수, 양궁의 주현정 선수, 핸드볼의 최수민 선수 등 다양한 종목의 금메달리스트 및 유명 스포츠 선수들이 ‘내 집 안 운동하기 홈Fit’ 영상 제작에 재능 기부로 동참해 나만의 홈트레이너로 변신함
 - * 선수들의 전문 종목 분야가 아닌 ‘나 혼자 운동하기’ 또는 ‘집에서 이렇게 운동해요’라는 콘셉트에 맞춰 각자의 개성이 반영된 운동 영상을 제작하고, 그들만의 방식으로 다양한 운동 정보를 전달할 예정임
- ‘내 집 안 운동하기 홈Fit’은 6월초부터 ‘서울아 운동하자’ 네이버TV, ‘서울아 운동하자’ 소셜매체(유튜브, 페이스북), 핫들핫들 서울 블로그, 서울시체육회 유튜브에 순차적으로 게재될 예정임
- 서울시는 이외에도 어린이부터 어르신까지 대상별 맞춤형 홈트레이닝 영상을 온라인 서비스로 제공하고 있으며, 25개 자치구 생활체육지도자들과 함께하는 온라인 체육관, 어르신들의 체력을 향상하고 뇌를 자극할 수 있는 치매예방 운동교실 등임
- 서울시는 “생활 속 거리두기가 지속되면서 운동부족이나 스트레스 증가, 면역력 저하와 같은 또 다른 위험에 노출되기 쉬운 시기인 만큼, 적절한 운동은 필수”라면서, “누구나 집 안에서 쉽게 따라할 수 있도록 제작된 ‘슬기로운 운동생활’ 콘텐츠를 적극 활용해 시민 스스로 건강도 지키고 어려운 시기도 슬기롭게 극복하길 바란다”고 전함

● **이태원 클럽 관련 확진자 발생 상황 및 조치 계획**

- 중앙재난안전대책본부에서는 각 지방자치단체와 함께 전국 각 지역의 이태원 클럽 관련 확진자 발생 현황과 방역 상황에 대해 논의하였음
- 이태원 클럽 관련하여 전국적으로 검사를 시행하고 있으며, 방문자를 신속하게 추적하고 확진자를 파악하기 위한 다양한 노력을 기울이고 있음
 - * ▲신용카드 사용 내역 조회 ▲기지국 접속자 파악 ▲경찰과의 협조를 통한 소재 확인 등 다양한 방법을 동원해 접촉자를 확인 중임
 - * 지방자치단체의 적극적인 검사 시행을 위해 이태원 클럽과 그 일대 방문자, 접촉자 모두를 조사대상 유증상자에 포함하여 검사비를 지원하고 있으며, 익명으로 검사한 경우도 지원대상에 포함하고 있음
 - * 아울러 이태원 클럽 관련 검사수요가 증가함에 따라 검사 수요가 많은 서울 용산구 한남동에 이태원 클럽 방문자를 위한 선별진료소를 설치하여 5월 13일부터 운영함
- 또한 15개 시·도에서 유흥시설 집합금지 행정명령을 시행하였으며, 미시행하는 강원과 제주도의 경우에는 방역수칙 준수 여부를 점검하고 심야 시간 집중 점검을 실시하고 있음
- 중앙재난안전대책본부는 검사 과정뿐 아니라 확진 이후에도 개인정보가 엄격히 보호되도록 최선을 다할 것이며, 특정 장소에서 집단감염이 발생한 경우 위험장소 공지와 개별 환자 동선공개로 분리하는 방안을 검토하여 개별 환자 동선에서 특정 장소 식별이 안 되도록 하는 방안을 추진할 예정이므로, 4월 24일부터 5월 6일까지 이태원 클럽에 방문한 국민께서는 적극적으로 검사에 응해주시기를 바란다고 강조함

● **코로나19 대응 국제 방역협력 총괄TF 제2차 웹세미나 개최 (5.13)**

- 코로나19 대응 국제 방역협력 총괄 전담조직(T/F) 주관의 「K-방역」제2차 웹세미나를 5월 13일(수) 17시에 개최함
 - * 외교부, 보건복지부 등 12개 부처, 한국국제보건의료재단 및 보건산업진흥원 등 유관기관 6개 참여, 한국 코로나19 대응 경험을 국제사회와 체계적·효과적으로 공유하고자 구성 (4.27일~)
- 서울대학교 보건대학원 권순만 교수가 좌장을 맡았으며, 코로나19 관련 ‘보건 및 방역 전략’을 주제로, 의료자원이 부족한 국가를 위한 발표가 추가될 예정임



「K-방역」 경험 공유 제1차 웹세미나 사진

- 보건복지부 김강립 차관(코로나19 중앙재난안전대책본부 1총괄조정관)의 인사말을 시작으로
 - * ① 중앙사고수습본부 손영래 전략기획반장이 코로나19 대응체계·시민참여·의료지원 등 우리 정부의 방역 정책과 현황
 - * ② 서울의료원 진단검사학과 홍기호 과장이 코로나19 진단검사의 핵심사항 및 고려사항
 - * ③ 국립암센터 암관리학과 기모란 교수가 의료자원이 부족한 국가의 코로나19 대유행 대비와 대응
 - * ④ 분당서울대학교병원 감염내과 김의석 교수가 의료기관의 병원 내 감염관리와 환자 치료 사례에 대하여 발표함
 - * 연사들의 강연이 끝난 후에는 약 35분간 사전 접수된 질문과 실시간 질문에 대한 질의응답 시간을 가질 예정임
- 이번 세미나는 한국어, 영어 및 프랑스어의 3개 채널로 진행하며, 사전 신청자 외에도 시청을 원하는 사람은 누구나 웹사이트(<http://medicalkorea.mlive.kr>)에 접속하여 실시간 참여할 수 있음
- 지난 5월 4일 제1차 웹세미나는 73개국 903명(중복 제외)이 시청하였음
 - * 대륙별 참가자 수는 ▲아시아 554명, ▲중동·아프리카 122명, ▲러시아 및 CIS 84명, ▲유럽 64명, ▲아메리카 60명, ▲오스트레일리아 및 오세아니아 19명으로 집계되었음
- 시청자 수가 많은 국가는 미얀마(72명), 필리핀(57명), 쿠웨이트·인도네시아(각각 35명), 우즈베키스탄(34명), 러시아(33명), 우간다(28명), 말레이시아(27명), 미국(21명), 스웨덴(15명) 등으로, 상대적으로 의료자원이 부족한 국가부터 선진국까지 전 세계 곳곳에서 「K-방역」웹세미나를 시청하였음
- 현장 질의로는 ①코로나19 경험에 비추어, 국가 차원 질병 관리의 최우선 순위, ②두 번째 확산을 대비한 경제활동과 사회적 거리 두기 사이의 균형, ③재양성 비율, ④검체 채취 및 전문 치료 방법 등이 있었음

- 웹 세미나의 강연 및 현장 질의응답 영상은 보건복지부 코로나19 영문 누리집에 5월 중 게재할 예정임
* <http://ncov.mohw.go.kr> - English - Archive- videos
- 아울러 「K-방역」웹세미나는 우리나라의 코로나19 대응 경험과 정보를 전 세계 보건 의료 관계자와 효과적으로 공유하기 위하여 추진하고 있으며, 5월 27일 제3차 웹세미나를 영어, 스페인어 통역으로 진행할 예정임
- **지방의료원 등 감염병 전담의료기관 지원 방안**
 - 중앙재난안전대책본부는 코로나19 환자 치료 최일선에서 헌신하고 있는 감염병 전담의료기관이 재정적 어려움을 겪지 않도록 다각적인 지원 방안을 마련하여 추진하기로 하였음
 - 현재 코로나19 진단검사 및 환자 치료를 위해 ▲선별진료소(379개소) ▲감염병전담병원(40개소) ▲국가지정 격리입원 치료시설(29개소) ▲국민안심병원(338개소) 등을 지정하여 운영하고 있음
* 그간 코로나19 대응·치료를 위해 감염병전담병원 74개소(공공병원 56개소/민간병원 18개소)를 운영했으며 코로나19 확진자 감소 추세를 반영해 40개소로 축소
 - 그러나 최근 일반환자 감소에 따른 수익 축소 장기화로 의료기관의 경영상 어려움이 가중되고 있으며, 특히 코로나19 환자 치료를 위한 병상 확보 비율이 높은 지방의료원(전체 병상 중 평균 76.4%)은 경영난이 가시화되고 있는 상황임
 - 이에 중앙재난안전대책본부는 감염병 전담 의료기관을 대상으로 ▲손실보상 신속 지급 ▲용자지원 확대 ▲건강보험 특별 재정지원 등을 추진하기로 결정하였음
 - 먼저 감염병전담병원의 운영상 어려움을 해소하기 위해 당초 6월 예정이었던 손실보상 2차 개산급 지급을 5월로 앞당겨 실시하고, 매월 개산급을 산정하여 조속한 재정지원을 추진할 방침임
* 손실보상: 감염병예방법에 따라 병상확보 조치이행 또는 폐쇄·업무정지 이행에 따른 미사용 병상 손실 지급
* 개산급(概算給) : 지급액이 확정되지 않은 금액을 어림셈으로 계산하는 방법
 - 1차 개산급(4.9.)은 '빈 병상 손실분'에 대해서만 지급하였으나, 2차 개산급 지급 시에는 빈 병상 손실분 아니라 '환자치료 병상에서 발생한 손실분'까지 지급범위를 확대하기로 하였음
* 병원급 의료기관 146개소 대상, 총 7,000억 원 중 1,020억 원 지급
 - 또한 금융기관 메디컬론 이용 등으로 건강보험 선지급 대상에서 제외되어 온 의료기관 중 감염병전담의료기관 및 환자 경유로 일시 폐쇄된 기관에 대해서는,
* 전년도 동월 건강보험 급여를 우선 지급('20.3~6월)하고 사후에 정산('20.7~12월)하는 제도
* (선지급 현황) 총 5,039개 기관 1조7602억 원 지원 완료 (5.7일 기준)
 - '건강보험 특별 재정지원(약 2,000억 원)'을 실시하여 5월 중 전년도 동월 급여비 전액을 우선 지급하고 사후에 정산할 예정임
 - 이와 함께 선지급 미신청 공공병원(지방의료원 등) 전체에 선지급 신청을 개별 안내하여 운영이 어려운 기관이 적극적으로 선지급 제도를 활용할 수 있도록 할 방침임

[참고] 건강보험 선지급 제도 개요

- ▶ (개요) 전국 모든 요양기관(의료기관 및 약국)이 안정적으로 운영될 수 있도록 전년도 동월 보험 급여비의 100~90% 금액을 우선 지원하고, 사후 정산하는 제도 (3~6월 지급, 7~12월간 균등 분할상환)
- ▶ (예: 확진자 경유로 폐쇄된 의원 가상 사례) ○○의원의 경우 '19.4월 보험급여비가 1억 원이었으나, 코로나19 발생에 따른 환자 감소로 '20.4월 급여비가 7,000만 원으로 감소
- ☞ 이 경우 '20.4월 초에 우선 1억 원을 선지급 받은 후, 당월 발생한 급여비 7,000만 원을 상계하고 남은 3,000만 원에 대해 7~12월(6개월)간 매월 500만 원(=3,000만 원/6개월)씩 균등 상환

- 다음으로 의료기관의 지속적인 용자 지원금 추가 지원 요구를 반영하여 경영상 어려움을 겪고 있는 의료기관이 유동자금을 확보할 수 있도록 3차 추가경정예산 등을 통해 현재 4,000억 원 규모인 의료기관 용자 지원금을 추가 마련하도록 노력할 예정임
 - * 연 2.15% 변동금리, 특별재난지역은 연 1.9% 고정금리
- 5월 7일 기준 총 1,581개 의료기관에게 1,370억 원을 대출했으며, 6월 초까지 4,000억 원 전액의 용자 지원을 완료하기 위해 예산 전액을 은행에 배정해 둔 상황임
 - * 이 중 감염병전담병원 9개소, 135억 원 용자 신청
- 그간 정부는 코로나 19 대응을 위해 수고하는 의료기관 지원을 강화하기 위해 건강보험 수가를 인상하고 행정 편의를 제고하기 위한 노력을 지속해 왔음
- 중환자 치료에 필요한 음압격리병상을 충분히 확보하기 위해 코로나19 환자 음압격리실과 중환자실 수가를 3월 23일 인상*했으며 3월 24일부터는 ▲국민안심병원 감염예방·관리료 ▲격리관리료 ▲요양병원과 정신병원 폐쇄 병동의 입원환자 감염예방·관리료(입원일당 1,150원)를 적용해 왔음
 - * ▲코로나19 환자에 대한 중환자실 내 음압격리실 관리료 100% 인상 ▲음압격리실 입원료 20% 인상 ▲중환자실 입원료 6~10% 인상
- 아울러 선별진료소 인력 파견 등으로 인력·시설이 변동되더라도 변경 신고를 유예하며, 각종 수가 산정에 종전('19년 4분기) 인력·시설 현황을 적용하고 의료기관 현지조사와 적정성 평가 등도 연기하도록 하였음
- 중앙재난안전대책본부는 의료기관 지원을 위해 수립한 다각적인 지원방안이 의료기관의 재정적인 어려움을 덜고 환자 치료에 집중하는데 기여하게 되기를 바란다고 밝혔음

● 의료인 응원 캠페인(#덕분에챌린지) 진행 상황

- 중앙재난안전대책본부는 코로나19 극복을 위해 헌신한 의료인에게 진심 어린 감사의 마음을 전하기 위한 의료인 응원 캠페인 '덕분에 챌린지(온라인 국민참여 캠페인)'를 지난 4월 16일(목)부터 추진하고 있음
- 5월 12일 기준, 최소 16,867명 이상의 국민이 캠페인에 동참하였고 '덕분에 챌린지'가 시작한 4월 16일부터 29일까지의 캠페인 정보량은 초기 44건에 불과했으나 2주일 만에 22배 이상 늘어 1,002건을 달하고 있음
 - * 인스타그램 내 #덕분에챌린지로 검색된 수집 기준 / #덕분에챌린지 16,867건, #의료진덕분에 8,990건, #의료진덕분에 13,620건
 - * 온라인 뉴스, 커뮤니티, 블로그, 카페, 유튜브, 트위터, 인스타그램, 페이스북, 카카오톡, 지식인, 기업/조직, 정부/공공 등 12개 채널 대상 '덕분에챌린지' 등 3개 키워드의 정보량을 조사 (출처: 글로벌빅데이터연구소)
 - * 5월 12일 기준 국내 포털사이트(네이버/다음)를 중심으로 캠페인(#덕분에 챌린지 해시태그)에 대한 온라인 언급량은 ▲블로그 66,545건 ▲동영상 12,739건 ▲뉴스 25,930건 ▲카페 14,254건에 이룸
- 정부와 지방자치단체는 물론 ▲언론계 ▲문화예술계 ▲종교계 ▲스포츠계 등 각계각층에서 다양한 형태로 캠페인에 동참하고 있음



- 코로나19로 인해 잠정중단되었던 프로야구(2020 KBO리그), 프로축구(2020 K리그) 등이 최근 개막하면서 선수들의 '덕분에 세리머니'가 눈길을 끌고 있음
 - * 선수들은 "코로나19로 어려운 시기임에도 불구하고 의료진 덕분에 경기를 재개할 수 있었다"며, '덕분에 세리머니'를 통해 의료진에 대한 감사의 인사를 전했음
- 캠페인에 참여하는 기업도 늘고 있는데, 현대그룹은 사회공헌활동(CSR) 차원의 신문광고를 통해 동참하였고, 국내 대표 포털사이트인 네이버는 의료진 '존경'을 뜻하는 수어 동작을 자사 로고와 연계하여 사이트 메인 화면에 지속 노출하고 있음



프로야구
(2020 KBO리그)



프로축구
(2020 K리그)



기업참여
(현대그룹)



기업참여
(네이버)

- 현재 중앙재난안전대책본부는 국민의 자발적 참여에 대한 감사를 전달하고자 ‘덕분에 챌린지’ 공식 인스타그램을 통해 2차 이벤트를 진행 중(5.1~5.31)임
 - * 캠페인에 참여한 국민에게는 추첨을 통해 공식 ‘덕분에 배지(2종 세트)’ 1,000개를 제공함
 - * 또한 향후 이벤트를 통해 선정된 국민들의 캠페인 참여 모습(인증샷)은 희망하시는 분들에 한하여 ‘덕분에 챌린지’ 공식 인스타그램 계정에 소개할 예정임
- 박능후 1차장은 “덕분에 챌린지를 통한 전국민적 참여는 의료 현장에서 고군분투하고 계시는 의료진에게 큰 힘이 되고 있다”며, “덕분에 챌린지의 지속적 동참을 통해 의료진에 대한 감사와 응원의 마음을 보내주실 것을 당부”하였음

독일 지방정부의 코로나바이러스감염증-19(COVID-19) 대응 현황

한국지방행정연구원 장인성 통신원(독일 아헨공과대학교)

I. 개요

- 2020년 1월 28일 독일의 첫 번째 코로나바이러스감염증(이하 COVID-19) 확진자가 발생한 이후 16명의 확진자를 유지하던 중 2월 25일 노르트라인-베스트팔렌(Nordrhein-Westfalen, 이하 NRW) 주의 하인스베르크(Heinsberg)를 기점으로 감염병이 급속히 확산되었음
- 현재 독일을 비롯한 유럽 지역은 하루가 다르게 COVID-19 확진자가 증가하고 있는 바, 혼동을 방지하기 위하여 본 원고의 모든 자료는 2020년 4월 10일을 기준으로 작성하였으며, 지방정부의 경우는 초기 대규모 확진자가 발생한 하인스베르크가 속한 NRW 주를 사례로 하였음
- 독일의 COVID-19 누적 확진자 수는 4월 10일 현재 113,525명으로 초기 확진자가 발생한 지역에서 두드러지게 나타나는 특징이 있음
- 특히 서부와 남부의 3개주(바이에른, 바덴-뷔템베르크, 노르트라인-베스트팔렌)에서 2만명 이상으로 높게 나타나는데, 이는 확진자 역학조사에서 밝혀졌듯 이탈리아 여행자, 초기 확진자의 카니발 축제를 통한 확산 등이 주요 원인으로 지목되고 있음
- 4월 1주를 정점으로 4월 2주차에는 확진자 증가추세가 감소하는 경향으로 보이고 있음

시행일자	대응책	비고
2020.3.15	관내 대학의 시험, 강의, 연구활동 취소 및 여름학기 20일 연기	NRW 주정부
2020.3.16	독일 접경 5개국(오스트리아, 스위스, 룩셈부르크, 프랑스, 덴마크) 국경통제 실시	연방정부의 조치
	생활 필수 시설을 제외한 대부분의 상업시설 및 종교시설의 폐쇄, 식당의 영업시간 제한, 장거리 여행버스 운행 금지	
	전 국민의 국내외 여행 금지 권고	
2020.3.18	영국을 제외한 외국 국적자의 30일간 EU국가 입국금지	EU 및 생권조약 국가 전체에 해당
	COVID-19 감염병의 심각성 호소와 대응을 위한 연방총리의 대국민 담화	연방정부
2020.3.22	연방 및 주정부 감염병 대응 화상회의 및 부활절 연휴까지 Abstand halten(사회적 거리 1.5미터 유지), Kontaktverbot(접촉금지) 등의 대응책 발표	연방 및 주정부
	NRW주정부 감염병 대응 예산으로 250억 투입 결정	NRW 주정부
2020.4.8	영국을 제외한 외국 국적자의 30일간 EU국가 입국금지 5월 15일까지 연장	EU 및 생권조약 국가 전체에 해당

II. COVID-19 대응과정 등에서 발생한 문제점 및 논란

• 초기대응의 부실

- 남부의 바이에른 주에서 첫 확진자가 발생했을 때는 확진자와 밀접접촉자를 격리하고 확진자의 근무지를 폐쇄하는 등의 적극적인 조치를 취했음
- 그러나 이탈리아에서 확진자가 급증하고 있을 때, 이탈리아 여행을 다녀온 하인스베르크 거주자가 확진되었고, 이 확진자가 도시의 카니발 축제에 참가한 것이 알려지며 확진 하루 뒤 부터 밀접접촉자를 찾아 자가격리 시켰음
- 당시 확진자가 급증하던 이탈리아 베네치아에서는 카니발 축제를 금지시켰는데, 독일 또한 예방적 차원에서 축제를 취소하는 것이 바람직하다는 의견이 있었으나, 대부분의 도시에서 이를 강행함으로써 독일 내 COVID-19 확산의 도화선이 되었음

• 기존 진료시스템 및 코로나 핫라인의 문제점

- 독일의 진료시스템은 우리나라의 가정의학과에 해당하는 Hausarzt 및 전문의가 있는 Facharzt로부터 시작됨
- 이러한 병원들은 평소에는 예약을 하지 않으면 진료가 어려운데, COVID-19가 확산되고 있는 3월초에도 지정병원 등을 선정하지 않고 증상이 있으면 Hausarzt에 방문할 것을 권고하였으나, 진료 거부가 빈번히 일어나고, 검사가 제때 이루어지지 않는 등 감염병이 더욱 확산되는 계기가 되었음
- 계속되는 확진자 증가추세에 연방정부 및 주정부는 도시별로 코로나 핫라인을 운영하면서 의심증상자는 Hausarzt를 방문하지 말고 우선적으로 코로나 핫라인을 이용할 것을 권고하여 대응 노선을 변경하였는데, 의심 증상으로 전화를 해도 통화량이 많아 1시간 이상 계속 연결을 시도해야 하고, 경미한 증상, 위험 지역 또는 위험 지역에 다녀온 사람과 접촉한 적이 없는 사람은 검사를 허용하지 않는 등 적절한 정보를 제공하지 못하고 있는 사례가 지속적으로 보고되고 있음

•이원화된 확진자 집계 시스템

- 독일 내 확진자가 5,000명을 넘어서던 3월 중순부터 우리나라의 질병관리본부에 해당하는 로버트-코흐 연구소(Robert-Koch Institut)는 공식적으로 확진자, 완치자, 사망자 통계를 매일 발표했는데, 각 지방정부의 발표와 차이가 있어 일별로 30% 정도의 차이를 보이고 있음
- 로버트-코흐 연구소장은 3월 17일 공식 브리핑에서 기자의 질문에 확진자 집계 시스템이 이원화(연방정부: 전자집계시스템, 지방정부: 자체집계시스템)되어 있음을 인정하였고, 빠른 시간 내에 이를 일원화하기 위해 노력할 것이라고 하였지만 4월 들어 일원화 된 확진자 집계 시스템을 갖추었음

III. COVID-19에 대응하는 지방정부의 노력

- 수많은 문제점과 논란에도 불구하고 NRW주 및 각 도시들은 COVID-19 극복을 위해 노력하고 있으며 주목할 만한 사례를 몇 가지 소개하고자 함

1. NRW주정부의 감염병 대응 정책

- 3월 22일 각 주의 주지사들과 연방총리의 감염병 대응을 위한 화상회의 이후 NRW주지사 아르민 라셰트(Armin Laschet)는 감염병으로 인한 250억유로(약 34조원)를 투입할 것을 발표함. 주지사의 기자회견에 따르면 이 정도 규모의 막대한 예산 투입은 주정부 설립 이래 최초라고 밝히며 상황의 엄중함을 주지시키고 감염병으로 인한 기업과 시민들의 경제적 피해를 신속하게 지원함
- 한편, 이 회의에서 결정된 Kontaktverbot(접촉 금지, 가족과 동거인을 제외한 2인 이상의 모임을 금지) 정책에 대해 NRW주는 주정부 중 유일하게 위반자에 대해 벌금을 부과하도록 결정하고, 무관용원칙을 적용하기로 하였음

2. 지방정부간의 공조

- 인접도시인 아헨(Aachen)과 뒤렌(Dueren), 하인스베르크(Heinsberg)의 시장과 시의회 의장들과 아헨공과대학 부설병원은 3월 23일 공동의 대응을 위한 논의를 진행하였음
- 주요 논의 내용은 COVID-19의 중증환자를 위한 집중치료 병상을 2배가량 늘리는 방안과 각 지역의 병원을 통합하여 관리하는 방안 등이 논의되었음
- 참고로, 독일의 집중치료 병상은 인구 대비 세계에서 최고 수준으로 확보하고 있는데, 2017년 기준 인구 10만명당 33.9병상으로 미국의 25.8병상, 이미 감염병으로 의료시스템이 붕괴된 이탈리아와 스페인이 각각 9.7병상, 8.6병상을 보유하고 있는 점에서 위의 논의를 통해 결정된 사항은 대규모 중증 확진자를 감당 가능한 수준으로 보임



국경에서 벨기에 내무장관 de Crem(좌), 독일 아헨시장 Marcel Philipp(우)의 협의

3. 국가 간 지방정부의 공조

- 3개국의 국경을 맞대고 있는 독일의 아헨시에서는 3월 24일 아헨시장과 벨기에 내무장관이 국경에서 국경 차단에 대한 협의를 진행하고 독일과 벨기에의 감염병 대응 방안을 공유하였음
- 이러한 협의에 따라 독일-벨기에 국경을 통과할 시에는 출퇴근 또는 병원진료를 제외한 필요하지 않은 국경 이동은 금지되었음

IV. 시사점

- 전 세계적으로 COVID-19 감염병의 확산 속도가 지속되고 있고, 국가와 지방정부 별로도 감염병에 대한 대응 방식도 제각기 다르게 나타나고 있는 바, 본 원고에서 언급한 문제점 및 논란, 대응방안 등은 현재 시점에서 판단하기보다는 감염병이 종식된 이후 별도의 사후평가가 필요한 부분임
- 독일의 COVID-19 대응책에서 볼 수 있듯이 기본적으로 감염병 대응에 필요한 지방정부(주정부)에 예산, 의료시스템, 별도의 감염병 규정 제정 등의 상당히 많은 부분 권한이 주어지고, 연방정부는 이를 조정하는 역할을 하고 있다는 점에서 독일이 지방자치 중심의 연방제임을 다시 한 번 확인할 수 있음
- 그러나 현재도 독일 내에서는 철저한 감염병 관리를 위해서는 우리나라와 같은 철저한 시스템 구축이 필요하다는 의견이 언론 기사, 칼럼, 학계 등에서 지속적으로 제기되고 있는 바, 연방제 하에서 지금과 같은 비상상황 대응 및 관리에 대한 사항은 COVID-19 종식 이후 큰 변화를 맞이할 것으로 예상되고 있음

일자	국내 발생(명)	정부	서울시
'20.01.03.	-	· 질병관리본부, 「우한시 원인불명 폐렴 대책반」 가동 - 우한시 발 항공편 입국자 검역 강화 - 중국 보건당국, WHO와 긴밀한 협력체계 유지 - 우한 방문 또는 체류자 발열, 호흡기증상 시 1339 신고 당부	
'20.01.08.	-	· 국내 조사대상 첫 유증상자 발생 - 중국 국적 36세 여성 1명, 유증상자 분류되어 격리, 치료, 검사 실시 - 접촉자 역학조사 및 모니터링 시작(29명)	
'20.01.11.	-	· 첫 유증상자 PCR 검사 결과 음성 - 유증상자 및 접촉자 모니터링 종료	-
'20.01.13.	-	· 질병관리본부, 신종코로나바이러스 분석·검사법 개발 착수	
'20.01.16.	-	· 질병관리본부, 신종코로나바이러스 지역사회 대응 강화 - 중국 우한시 방문자 중 14일 이내 유증상자 신속한 사례분류, 진단검사 - '신종 코로나바이러스 대응절차(3판)' 배포('20.1.17.) - 각 시·도 대책반 구성, 설 연휴 비상방역근무체계 가동 - 시도 보건환경연구원에 PCR 검사 이관, 지역별 신속검사 가능하도록 계획	
stage 1 중국 유입, 국내 첫 확진환자 발생			
'20.01.20.	확진:1(+1)	· 신종코로나바이러스 감염증 국내 첫 확진환자 발생 - 35세 여성(중국국적) 인천공항 검역과정 발열 등 유증상	· 서울시 확진자 최초발생 ※ 공식자료 기반 후향적 확진일자 재추정
'20.01.23.	확진:1(-) 확진:1	· 질병관리본부, 감염병 위기경보 수준 '주의' 단계로 상향	
'20.01.24.	확진:2(+1) ※미발표	· 신종코로나바이러스 감염증 두 번째 확진자 확인 - 중국 후베이성 우한시 근무자(55세, 한국인 남성), 김포공항 검역과정 유증상 확인 · WHO 긴급위원회 "아직 국제공중보건위기상황 아니야"	· 서울시 '신종 코로나 방역대책 반 가동' 선언후 24시간 대응
'20.01.26.	확진:3(+1) ※미발표	· 신종코로나바이러스 감염증 세 번째 확진자 확인 - 후베이성 우한시로부터 입국한 한국인(54세 남성), 1.20. 귀국 · 질병관리본부, 중국 전역 검역대상 오염지역 지정, 사례정의 확대 - 의사환자 및 조사대상유증상자 사례정의 확대로 격리 및 감시대상자 큰 폭 증가	-
'20.01.27.	확진:4(+1) ※미발표	· 신종코로나바이러스 감염증 네 번째 확진자 확인 - 후베이성 우한시 방문 후 귀국, 55세 남자 한국인 · 보건복지부, 감염병 위기경보 단계, "주의→경계" 격상 · 보건복지부, 「 신종 코로나바이러스 감염증 중앙사고수습본부 」 설치 - 국립중앙의료원, 신종 코로나바이러스 감염증 대응으로 기능 전환	-
'20.01.28.	확진:4(-) ※미발표	· 최근 14일내 중국 우한 입국자 전수조사 실시 · 지역사회 확산 방지 위해 대응체계 강화 - 지자체별 선별진료소 추가 확대(1.28. 현재 288개 운영) - 1339 상담센터 상담 인력(27명→170명) 추가 확보 - 감염병관리병상 추가 확보 계획 수립(국가지정입원치료병상 29개 병원, 161 병실) - 민간의료기관 신종코로나바이러스 검사 가능 하도록 기술과 자료 제공 - 신종 코로나바이러스감염증 대비 어린이집 등 대응요령 배포 · WHO 신종코로나바이러스 감염증 위험 수위 '보통→높음'으로 조정	· 보건소(25개), 시립병원(4개) 선별진료소 운영 · 격리병상 7개 상시 가동 준비 · 중국동포 밀집지역 임시 신고·지정 센터 지정 · 예방 등 시민 집중 홍보 안내 강화
'20.01.30.	확진:6(+2) 확진:4	· 신종 코로나바이러스 추가 환자 2명 확인, 첫 2차 감염 사례 발생 - 우한 방문 후 귀국(32세 남자 한국인), 세 번째 확진자 접촉자(56세 남자 한국인) · 문재인 대통령 주재 「신종 코로나바이러스 감염증 대책 종합점검회의」 개최 - 검역인력 확충, 보건소 기능 감염병 중심으로 전환, 격리 시 보상 등 범부처 총력 대응 · 민간 협력으로 진단 빠른 '실시간유전자 증폭검사' 구축·검증·평가 완료 - real time RT-PCR, 1회 검사로 확진, 6시간 이내 결과 확인 가능 - 1.31.부터 전국 18개 보건환경연구원에서 검사 실시 · 의료기관 DUR, ITS를 통한 환자 해외 여행력 확인 - DUR(의약품안전사용서비스), ITS(해외여행력 정보 제공프로그램)	· 중국 우한시 입국자 208명 전수 조사 진행 · 관광 위기관리TF 체계 구성 · 서울시, 신종코로나바이러스 감염증 상황 매일 유튜브 생방송 실시 · 서울시 소방재난본부, 신종코로나바이러스 의심환자 이송지원반 확대 운영
'20.01.31.	확진:11(+5) ※미발표	· 우한교민 368명 1차 입국 , 유증상 18명 · 질병관리본부 확진자 역학조사 경과발표, 접촉자 자기격리 및 심층조사 시행 · "신종 코로나바이러스 대응 실험실 생물안전 잠정기준" 안내 · 보건소 선별진료서 이동형 X-ray 장비 구매 188억원 지원 · 중앙사고수습본부, 확진자의 확인되지 않은 개인정보 확산 사건 수사 의뢰 · WHO 현지시각 1.30. " 국제보건위기상황 " 선포	· 선별진료소 58개소 확대 - 시립병원 4개소 추가 - 서울의료원 응급실 유증상 전용응급실로 전환 - 이동 선별진료소 7개 설치 지원 · 역학조사단 4→11명 확대 · 검사가능 강화

코로나19 발생 현황 및 정부 대응 요약

일자	국내 발생	정부	서울시
'20.02.01.	확진:12(+1)	<ul style="list-style-type: none"> · 중앙사고수습본부 회의 관계부처 합동 확대 개편 - 중국 유학생, 여행자, 근로자 등 관련 방역 관리방안 범부처적 안건 논의 · 우한교민 333명 2차 입국, 유증상자 7명, 국립의료원 이송 · 마스크와 손소독제 매점·매석 금지하는 고시가 법제처 검토 완료 	
	※미발표		
'20.02.02.	확진:15(+3)	<ul style="list-style-type: none"> · 중앙사고수습본부, 전국 선별진료소 288개→532개로 대폭 확대 · 1339 상담인력 (1.31.)38명→126명(2.1.)→188(2.4.) 계획 · 우한입국 교민 총 701명 검체 채취 검사, 1차 입국자 1명 확진 - 경찰인재개발원(아산)에 520명, 국가공무원인재개발원(진천)에 156명 입소 - 입국일로부터 14일간 격리, 종료 후 한 차례 더 진단검사 시행 	
	※미발표		
'20.02.03.	확진:15(-)	<ul style="list-style-type: none"> · 중앙사고수습본부 본부장(차관→장관)주재로 격상 · 중국 후베이성에서 입국하는 모든 외국인 입국 제한조치(2.4.0시부터) · 제주 무사증입국제도 일시 중단 · 중국 전용 입국장 별도 설치, 특별입국절차 진행 - 특별입국절차: 중국에서 입국하는 모든 내외국인 거주지, 실연력처 확인 후 입국 허용 · 밀접접촉자, 일상접촉자 구분 폐지, '접촉자' 전원 자가격리 조치 · 중국 유입 추정 9명, 일본 확진자 접촉 1명, 국내 2차 감염 5명 	<ul style="list-style-type: none"> · 서울시, 소상공인 피해 최소화 - 기금 자금 5,000억원 지원 - 금리 0.5%p인하 등 - 관광객 집중지역 방역소독 · 대외협력기금 2억원 지원 - 우한교민 격리 주변 지역 의약품 지원
	※미발표		
'20.02.04.	확진:16(+1)	<ul style="list-style-type: none"> · 신종코로나바이러스 진단시약 긴급사용 승인, 의료기관까지 검사 확대 - 지역사회 확산 방지, 조기 진단위해 2.7.부터 민간 의료기관에서 검사 가능 · 1339, 129, 공단 상담센터 등 유관기관 포함 총 596명 상담 배치 · 우한지역 입국자 명단 서울시 송부, 소재 및 위치 파악 전수조사 협업 · 집단시설다중이용시설 등 대응지침 배포 - 중국 전 지역 다녀온 직원 및 이용자 14일간 업무 배제, 등원 중단 권고 - 전 부처의 집단시설 및 다중이용시설에 적용 · 16번째 환자, 태국 여행 후 확진(태국 정부 확진자 관련 자료 공유 요청) 	<ul style="list-style-type: none"> · 지하철 버스, 택시 감염 예방 본격 돌입 - 대중교통 대대적 방역 · DDP 예방을 위한 특별방역 - 방역 매주 실시 - 열화상 카메라, 세정제 등 배치
	※미발표		
'20.02.05.	확진:19(+3) 완치:1(+1)	<ul style="list-style-type: none"> · 2번째 환자, 확진자 중 처음 퇴원 · 질병관리본부, 신종코로나바이러스 감염증 환자 바이러스 분리 성공 - 신종 코로나바이러스 한국 분리주 이름: BetaCoV/Korea/KCDC03/2020 - 유전정보 공개, 백신·치료제 개발 등을 위해 과학계와 공유 · 국립보건연구원, 신종코로나바이러스 치료제 및 백신개발 연구 착수 · 중앙사고수습본부 유관부처와 마스크 수급 대책 마련 · 국민 정보 제공 위해 '신종 코로나바이러스 감염증' 전용 홈페이지 개설 - 신종코로나바이러스 마이크로페이지, ncov.mohw.go.kr - 일일 브리핑, 환자 현황 및 이동경로, 팩트 체크, 대응지침, 홍보자료 등 신속 제공 · 확진자 개인정보 유출, 일본 직원 사칭에 대한 수사 의뢰 	<ul style="list-style-type: none"> · 외국인 밀집지역 식료품업소 802곳 집중점검, 확산 차단 - 3개 시장 75명 투입, 선제적 점검 - 야생동물 등 취급여부 점검 - 1개 시장 방역·소독 실시
	확진:7		
'20.02.06.	확진:23(+4) 완치:2(+1)	<ul style="list-style-type: none"> · 중앙사고수습본부 국무총리 임석 하에 본부장 주재로 코로나 대응 논의 · 마스크·손소독제 등 수급안정화 위해 긴급수급 조정조치 발동 - 마스크·손소독제 생산, 도매업자 출하·판매시 정부 신고 의무 부여 · 정부, 민간후원 연계, 마스크 15만개 노인맞춤 돌봄서비스 수행기관 후원 · 인천국제공항 검역 강화, 유증상자 4단계 고강도 검역체계 가동 - 검역조사→선별진료→시설격리→진단검사, 확장형 검역 시스템 최초 가동 · 신종코로나바이러스감염증 사례정의 확대(대응절차 5번 개정), 검사기관 확대 · 첫번째 확진자(35세 여자, 중국인), 퇴원 	<ul style="list-style-type: none"> · 신종코로나 확산 방지, 131개 대학로 소극장, 71개 문화시설 특별방역 · 확진자 다중이용시설 이동 동선 지도 서비스 제공 준비 · 확산 방지 위한 개선방안 중앙정부에 지속 건의 - 7개 건의 5개 반영, 2개 추진중
	확진:10		
'20.02.07.	확진:24(+1) 완치:2(-)	<ul style="list-style-type: none"> · 신종코로나바이러스감염증 진단 검사 대상 확대, 의사환자 검사비 지원 - 중국 방문 후 유증상자, 의사소견에 따라 신종코로나바이러스감염증 의심되는자 - 확진자·의사환자로서 진단받은 경우 검사비용에 한해 지원 · 선별진료소 556개소로 확대, 1일 검사 가능 건수 3천여건 정도 · 위험성 큰 집단 대상 우선순위 평가하여 검사대상 확대 계획 	<ul style="list-style-type: none"> · 서울시, 격무시설 2.8.부터 운영 - 자가격리자 중 독립생활 어려운자 대상 - 서울시 인재개발원 활용
	※미발표		

코로나19 발생 현황 및 정부 대응 요약

일자	국내 발생	정부	서울시
'20.02.08.	확진:24(-) 완치:2(-) ※미발표	<ul style="list-style-type: none"> · 중앙사고수습본부 17개 시도와 확산 방지 대책 논의 <ul style="list-style-type: none"> - 시도별 시설·병상·인력 등 운영계획 논의 · 입원 또는 격리자 생활지원 위해 법률 근거 관계부처 협의·확정 <ul style="list-style-type: none"> - 「신종감염병중후군 및 중동호흡기증후군(MERS) 발생에 따른 유급휴가비용 및 생활지원비 지원금액」 고시 협의를 거쳐 최종 확정 - 14일 이상 격리된 경우, 4인 가구 기준 월 1,230,000원 지급 - 유급휴가 제공한 경우 사업주에게 유급휴가비용 지급 · 집단시설·다중이용시설 표준 소독 수행 지침, 각 부처와 지자체 배포 · 국내 초기 방역 신속 조치로 다수 경증, 전파 속도 메르스 비해 빠른 편 	
'20.02.09.	확진:27(+3) 완치:3(+1) ※미발표	<ul style="list-style-type: none"> · 중국 입국자 건강상태 모니터링 '자가진단 앱' 사용 사후관리 강화 <ul style="list-style-type: none"> - 2.10.~11. 시범운영, 2.12. 이후 시행 · 지자체 총력 동원 태세, 보건소 방역활동 집중 체계 구축 · 환자 조기발견 위한 진단검사 물량 대폭 확대 계획 <ul style="list-style-type: none"> - 2월 말까지, 1일 만 건의 진단검사 가능하도록 확충 · 다수 환자 발생 대비 병상·인력 확보 계획 <ul style="list-style-type: none"> - (음압)1차 국가지정 198 병상 활용→2차 공공병원 및 군병원, 일반 종합병원 활용 - (인력)10개 즉각대응팀→30개, 역학조사관 처우개선 및 채용방식 개선 - (치료)국립중앙의료원 주관 "중앙임상TF", 표준적 치료방법 권고안 수립 	
'20.02.10.	확진:27(-) 완치:4(+1) ※미발표	<ul style="list-style-type: none"> · 한시적 국내 크루즈선 입항 금지 <ul style="list-style-type: none"> - 크루즈 다이아몬드프린세스호 336명 중 70명 양성(2.9. 기준) · 11번째 환자, 증상 호전, 검사 2회 연속 음성 확인, 퇴원 	· 자가격리자 8명, 서울시 인쇄 개발원 입소
'20.02.11.	확진:28(+1) 완치:4(-) ※미발표	<ul style="list-style-type: none"> · 중국 외 홍콩·마카오 오염지역 지정, 검역 강화 밝힘 · 중앙사고수습본부 중국 외 환자 발생 6세 지역, 여행 최소화 권고 <ul style="list-style-type: none"> - 외교부 중국 후베이성 철수 권고(3단계), 그 외 중국 지역 여행자제(2단계) · 중국 외 감염 확인 국가 여행이력 정보 의료기관, 약국에 제공 <ul style="list-style-type: none"> - 수진자자격조회(건강보험 자격조회), ITS, DUR 통해 제공 	<ul style="list-style-type: none"> · 서울시, 신종코로나 8개 언어로 상담 안내 · 서울시, 공행버스 김화은행 승인
'20.02.12.	확진:28(-) 완치:7(+3) 확진:10 완치:2	<ul style="list-style-type: none"> · 우한교민 147명 3차 입국, 유증상자 5명 국립중앙의료원 이송 <ul style="list-style-type: none"> - 14일간 임시 생활시설 국방어학원에 입소 · 대규모 행사나 축제, 시험 등 집단행사 개최 권고 지침 마련·시행 · 특별입국절차 적용지역 확대(홍콩, 마카오), 자가진단 앱 설치 · WHO 신종 코로나 바이러스 이름 "COVID-19" 명명 <ul style="list-style-type: none"> - CO: 코로나, VI:바이러스, D: 질환, 19: 2019 의미 · 3번째, 8번째, 17번째 환자 증상 호전 및 2회 검사 음성, 퇴원 · 국내 분리 한 신종코로나바이러스 분양, 진단·치료·백신 개발 적극 활용 	<ul style="list-style-type: none"> · 환경대처(검체) 조사계획 <ul style="list-style-type: none"> - 확진자 동선 6개소 긴급점검 - 향후, 확진자 동선 내 다중 이용시설 조사 확대
'20.02.13.	확진:28(-) 완치:7(-) ※미발표	<ul style="list-style-type: none"> · 코로나19, 지자체 중심의 자가격리 관리 강화, 격리시설 확대 <ul style="list-style-type: none"> - 2.3일 15개 시·도 17개소 766실 → 2.12일 16개 시·도 19개소 864실 · 진단 시약 생산 확대, 검사기관 확충, 1일 5천명 수준 검사 수행 <ul style="list-style-type: none"> - 검사기관: 질병관리본부, 보건환경연구원+민간기관 46개 · 중앙임상TF, 코로나19 임상연구 기반 진료권고안 발표 	<ul style="list-style-type: none"> · 코로나19로 어려움 겪고 있는 시민에 생필품, 주거비, 생계비(서울형 긴급복지) 지원 · 피해 회복능가 지원 캠페인
'20.02.15.	확진:28(-) 완치:9(+2) ※미발표	<ul style="list-style-type: none"> · 우한교민 1차 입국자 366명(확진자 2명 제외) 퇴소 <ul style="list-style-type: none"> - 퇴소 전 증상 발생 대처요령, 건강관리, 단기숙소 및 일자 등 교육 - 희망 지역에 따라 5개 권역별 분산하여 이동 예정 · 2.17.부터 입원·격리자들 생활비지원 및 유급휴가비 지원 접수 · 코로나19 확진자 및 격리자 등 심리지원 <ul style="list-style-type: none"> - 「코로나19 통합심리지원단」에서 1.29.부터 심리지원 실시 - 국가·영남트라우마센터, 국립정신의료기관 유선 상담, 고위험군 선별 치료 연계 · 7번째, 22번째 환자 증상 호전, 검사결과 2회 연속 음성, 퇴원 	<ul style="list-style-type: none"> · 2.14. 관광시장 조기 회복 중 합대책 발표 · 2.14. 코로나19 극복 위한 관광업계 간담회 개최
'20.02.16.	확진:30(+2) 완치:9(-) ※미발표	<ul style="list-style-type: none"> · 국내 확진자 역학적 특성 분석 결과 발표 <ul style="list-style-type: none"> - 해외 유입사례(57.1%), 국내 감염사례(35.7%), 전파 경로 조사중(7.1%) - 임상 증상 경미 또는 비특이적, 발열, 인후통 호소가 각 32.1%로 가장 많음 - 입원 후 영상검사상 폐렴을 보인 환자는 64.3% 	

코로나19 발생 현황 및 정부 대응 요약

일자	국내 발생	정부	서울시
'20.02.16.	확진:30(+2) 완치:9(-)	<ul style="list-style-type: none"> · 의사 소견에 따른 진단검사 확대, 환자 조기발견, 사회 감시체계 구축 · 의료기관의 감염 예방과 취약시설(요양시설·병원) 보호 조치 강화 · 지자체 자가격리자 업무 전담관리, 접촉자 격리 시설 23개소, 872실 확대 · 유·초·중등학교 개학 대비 방역 강화 계획 · 중국 입국 유학생 7만여 명 14일 자가격리 등 보호·관리 방안 논의 · 고용노동부, 사업장 방역 및 어려움 겪는 사업장 고용안정 적극 지원 	
	※미발표		
'20.02.17.	확진:30(-) 완치:10(+1)	<ul style="list-style-type: none"> · 요양병원 대상 중국 등 여행력 있는 종사자·간병인 실태조사 <ul style="list-style-type: none"> - 전국 1,470여 개 요양병원(2.17.~2.18.) 여행이력, 업무배제, 폐렴환자 여부 등 점검 · 호흡기 감염병 관련 감시체계, 인플루엔자 및 호흡기바이러스 감염 증 병원체 감시체계 코로나19 검사 추가 실시, 참여 기관 확대 · 코로나19 치료제 및 백신 개발 긴급 연구과제 공모 시작 · 중국인 유학생 관리 및 지원 등, 대학 체계적 관리 지침 배포 · 한·일 보건부 장관, 코로나19 상호협력 다짐 <ul style="list-style-type: none"> - 일본 다이아몬드 프린세스호 내 체류 중인 우리 국민 대환지원, 이송방안 협의 - 코로나19 양국 현황 및 방역대책 정보 공유, 향후 협력방안 논의 · 28번째 환자 완치하여 퇴원 	<ul style="list-style-type: none"> · 서울시, 코로나19에 따른 혈액수급난에 긴급혈액 나서 · 찾동 방문간호사, 복지플래너 총 3,208명 확산예방 총력 <ul style="list-style-type: none"> - 관광숙박업소 1,403개 전수조사 - 취약계층 수시 모니터링 - 취약계층 마스크, 세정제 전달, 감염예방 교육 실시 · 방역조사 안전 '클린존 마크'
	확진:12 완치:3		
stage 2_대구·경북 중심 지역사회 전파 확인			
'20.02.18.	확진:31(+1) 완치:12(+2)	<ul style="list-style-type: none"> · 31번째 환자 발생(59년생, 대구), 외국 방문 이력 없음 · 12번째, 14번째 환자 증상 호전으로 격리해제, 퇴원 · 전국 3만7000여 개소 어린이집에 방역물품 구입비 65억 6200만원 지원 <ul style="list-style-type: none"> - 어린이집 마스크, 손소독제 구입 지원 	<ul style="list-style-type: none"> · 서울시, 코로나19 지역경제 피해 최소화 대응체제 가동 <ul style="list-style-type: none"> - 안심클린시장 운영, 피해 기업 지원 등
	※미발표		
'20.02.19.	확진:51(+20) 완치:16(+4)	<ul style="list-style-type: none"> · 확진자 20명, 18명 대구·경북, 15명 31번째 확진자(신천지) 연관 <ul style="list-style-type: none"> - 선별진료소 거침없이 3차 의료시설 직행, 대구·경북 지역 내 다수 응급시설 폐쇄 - 당일 기점으로 국내 확진자 수 폭증 시작 · 코로나19에 따른 운영 어려움 의료기관 건강보험 급여비 조기지급 특례 시행 <ul style="list-style-type: none"> - '15 메르스때도 시행한바 있으며, 청구확인만 거쳐 10일 이내 90% 조기 지급 · 일본 크루즈선 7명 이송, 14일간 임시생활시설 격리 생활 시작 <ul style="list-style-type: none"> - 우리국민 6명, 일본인 배우자 1명 총 7명 - 김포공항 검역 후, 국립인천공항검역소 중앙검역의료지원센터 격리 생활 시작 · 보건복지부, 대한병원협회, 중소병원협회 등 6개 의료계 협조 요청 · 6번째, 10번째, 16번째, 18번째 환자 완치되어 퇴원 	<ul style="list-style-type: none"> · 성동구 주상복합아파트 관련 확진자 첫 발생 · 서울시, 코로나19 확산 방지 위한 공영차고지 방역소독 <ul style="list-style-type: none"> - 서울시 관리 29개 공영차고지 내 주차장 주1회 소독 - 천만 시민과 운전자 감염 예방
	확진:13 완치:5		
'20.02.20.	확진:104(+53) 완치:16(-) 사망:1(+1)	<ul style="list-style-type: none"> · 최초 사망자(청도 대남병원 관련) 발생, 신규 확진자 대부분 대구·경북 지역 · 정부 대구시에 즉각대응팀 19명, 중앙사고수습본부 6명 등 현지 파견 <ul style="list-style-type: none"> - 현재 선별진료소 8개 추가(14→22개소), 공중보건의 24명 추가 배치 예정 · 지역사회 전파 확인, 진단기관 46개→77개 추가 확대 · 서울지역 확진자, 선별진료소 세차례 방문했으나 검사 거부 · 제주 지역 대구 휴가다녀온 군인 확진 판정 · 코로나19 대응지침 지자체용 개정(제6판), 0시부터 적용 <ul style="list-style-type: none"> - 의료진 환자 의사·해외여행 경력 관계없이 의심될 경우 적극 검사 시행 · 코로나19 손실보상심의위원회 구성 <ul style="list-style-type: none"> - 감염예방법에 따라 손실 보상 구체적 기준 등 심의·의결 예정 	<ul style="list-style-type: none"> · 코로나19 피해 관광업계 대상 특별자금 지원 현장 설명회
	※미발표		
'20.02.21.	확진:204(+100) 완치:17(+1) 사망:2(+1)	<ul style="list-style-type: none"> · 제주, 충청북도, 충청남도, 경상남도 최초 확진자 발생 · 대구·경북 지역 병상 확보 노력 <ul style="list-style-type: none"> - 현재 음압 9개 병원 50병실 확보, 향후 공공병원 및 민간병원 병상 확보 · 신천지 대구교회 신도 코로나19 전수 검사 실시 예정 <ul style="list-style-type: none"> - 검사수행 민간 의료기관 4개소 추가 지정, 공중보건의 24명 추가 배치 · 청도 지역 코로나19 확산 방지를 위한 격리 및 검사 실시 · 정부, 「범정부특별대책지원단」 구성·운영 <ul style="list-style-type: none"> - 보건복지부, 행정안전부, 환경부, 경찰청 등 10개 기관 참여 · 국립중앙의료원, 국군대전병원 등 코로나19 전담병원 운영 준비 · 대구지역 전체 학교, 3월 1주 개학연기 협의 완료 · '코로나19 중앙임상TF'를 '신종감염병 중앙임상위원회'로 확대 	<ul style="list-style-type: none"> · 은평성모병원 관련 서울시 확진자 최초 발생 · 서울시 인재개발원 내 코로나19 격리자 8명, 21일 퇴소 · 서울시, 의심증상 시민까지 확대하여 지역감염 차단 노력 · 간강추위계층 복지시설 방역관리 총력 · 중국입국 유학생 픽업·임시거주공간·모니터링 전방위 지원
	확진:19 완치:6		

코로나19 발생 현황 및 정부 대응 요약

일자	국내 발생	정부	서울시
'20.02.22.	확진:433(+229) 완치:18(+1) 사망:2(-) ※미발표	<ul style="list-style-type: none"> · 대구지역 신천지 신도 명단(약 9,336명) 모두 확보 <ul style="list-style-type: none"> - 9,336명 중 1,261명(13.5%) 유증상 응답 - 2.7. 1차, 2.14. 2차 발병 추정, 종교 모임 내 지속 전파 시사 · 청도 대남병원 종사자 및 환자 전수조사 진행 중 <ul style="list-style-type: none"> - 현재까지 256명 중 111명 확진(사망자 2명 포함, 의료진 9명, 환자 102명) 확인 	
'20.02.23.	확진:602(+169) 완치:18(-) 사망:6(+4) ※미발표	<ul style="list-style-type: none"> · 코로나19 전국 확산 가능 대비, 위기경보 단계, "경계→심각" 격상 <ul style="list-style-type: none"> - 질병관리본부 '위기평가회의' 통해 보건복지부 장관 발령 통해 적용 - 해외 유입차단, 환자 발견 및 접촉자 격리 정책, 지역사회 확산 최소화 전략 추진 · 중앙사고수습본부, 국무총리 본부장 중앙재난안전대책 본부로 격상 · 대구, 경북 청도 지역 '감염병 특별관리지역' 집중 관리 <ul style="list-style-type: none"> - 대구지역 최소 2주간 자율 외출 자제, 이동 제한, 증상자 신속 검사 - 빠른 치료 위한 전담병원 병상·인력 확보 계획 · 지역별 코로나19 병상·인력 확보 및 단계별 활용계획 수립 <ul style="list-style-type: none"> - 중증환자 음압병상, 경증환자 전담병원 등 병상·인력 확보 계획 · 경주시 40대 남성 자택서 숨진 채 발견, 일상 감염자 중 최초 사망 발생 · 서울 은평성모병원 사례 중심 조사 진행중 <ul style="list-style-type: none"> - 해당 병원 내 2명의 확진자 발생 · 복지부 장관, 대구·경북 의료계 단체장과 긴급 간담회 개최 	
'20.02.24.	확진:833(+231) 완치:22(+4) 사망:8(+2) ※미발표	<ul style="list-style-type: none"> · 청도 대남병원 정신병원 한층 전원 확진판정(113명) · 서울 은평성모병원 간병인 근무자 확진 판정 · 대구, 경북지역 지역사회 확산 방지 대책 적극 실시 중 <ul style="list-style-type: none"> - 2.24.09시 기준, 대구 지역 환자 446명, 경북지역 환자 186명 - 대구지역 코로나19 확산 방지 위한 의료인 봉사자 모집 · 전국 모든 유·초·중등학교 개학 연기(3.1.→3.9.) · 개인정보 유출·확산 엄중 대처 	<ul style="list-style-type: none"> · 서울시 7대 선제적 대응책 기동 · 코로나19 피해 지하도상가 소상공인 관리비 감면 · 코로나19 공공일자리 총 1,700개 참여자 모집 · 코로나19관련 서울시 안전판리위원회 · 1회용품 한시적 사용 허용
'20.02.25.	확진:977(+144) 완치:22(-) 사망:11(+3) ※미발표	<ul style="list-style-type: none"> · 대구·경북 지역 병상·인력, 선별진료소, 진단 검사 물량 지속 확충 · 중앙재난안전대책본부, 전국 신천지 교회 신도 명단 협조 받기로 합의 · 코로나19로 운영상 어려움 겪고 있는 의료기관 지원 <ul style="list-style-type: none"> - 급여 조기 지급 특례, 인력·시설 신고 유예, MRI 집중심사 시기 연기 등 · 코로나19로부터 안전한 '국민안심병원' 운영 <ul style="list-style-type: none"> - 호흡기질환이 아닌 환자들이 안심하고 진료받을 수 있는 '국민안심병원' 지정 · 전국 정신건강의학과 폐쇄 병동 대상 실태조사 실시 <ul style="list-style-type: none"> - 종사자 여행 이력, 업무 배제, 입원 환자 폐렴 증상 여부 등 · 국민, 고위험군, 유증상자, 코로나19 유행지역 관련 대국민 행동 수칙 배포 · 코로나19 총력 위한 공공 2부제 일시 중단 · 1회용품 규제 제외 적용, 지자체별 탄력적 운용 통보 	<ul style="list-style-type: none"> · '은평성모병원대책본부' 구성(총 40명, 전원 검사 및 병원 내 집중구역 등 감염 차단 조치 · 코로나19 관련 종교계 지도자 긴급회의 · 신천지예수교 267개소 점검 188개 폐쇄방역 집회금지 명령 · 확인불가 66개소 합동점검 · 재보 등을 통한 주·적 한동점점 폐쇄시설 집회·종교활동 적발 시 법적 조치 · 집회금지 위반 범투본 고발조치
'20.02.26.	확진:1,261(+284) 완치:24(+2) 사망:12(+1) ※미발표	<ul style="list-style-type: none"> · 대구시 3.1.까지 전담병원 외 인근 지역병상 포함 총 1,600개 병상 확보 <ul style="list-style-type: none"> - 입원 대기 사례 발생하지 않도록 인력확충, 병상 가동 가속화 방안 논의 · 대구 의료인 봉사자 현 205명 지원 <ul style="list-style-type: none"> - 의사 11명 간호사 100명 간호조무사 32명, 임상병리사 22명, 행정직 등 40명 · 신천지 약 21만 2000명 전체 신도 명단 확보, 지자체와 전달 · 행사·다중이용시설·소독 등 지침 개정 및 시행 · 1차 '국민안심병원' 91개 의료기관 지정 <ul style="list-style-type: none"> - 호흡기 환자 병원 방문·입원 모든 진료 과정, 다른 환자와 분리 진료 병원 - 4개 상급종합병원, 68개 종합병원, 19개 병원 신청 · 코로나19 밀접접촉 방지 위한 유연근무제 활용 · 전국 어린이집 휴원 실시(2.27.~3.8.) · 마스크 수출제한 조치 및 공적 판매처 출고 의무화 오늘부터 시행 · 경기도 고양시, 최초 '드라이브-스루' 방식의 검사 시작 <ul style="list-style-type: none"> - 차에 탄 채로 검사 받는 것으로, 10분 만에 검체 채취 완료 · 코로나 3법 국회 본회의 통과, 감염병 검사·입원 거부시 처벌 <ul style="list-style-type: none"> - 「감염병의 예방 및 관리에 관한 법률」· 「검역법」· 「의료법」 	<ul style="list-style-type: none"> · 은평성모병원에 이어 서울지하철 병원 상계백병원 코로나 확진자 발생 · 서울시, 코로나19 확산 방지 위해 도심내 집회 제한 강화 <ul style="list-style-type: none"> - 제한장소 서울역, 효자동삼거리까지 확대

코로나19 발생 현황 및 정부 대응 요약

일자	국내 발생	정부	서울시
'20.02.27.	확진:1,766(+505) 완치:26(+2) 사망:13(+1)	<ul style="list-style-type: none"> · 질병관리본부, 코로나19 바이러스 유전자 분석 “의미있는 변이 발견 못해” · 중앙임상위원회, 코로나19 중증도에 따른 효율적 의료자원 운영 필요 · 경북지역 음압병상 26개, 전남 총 811병상 확보 계획 · 대남병원 치료중인 정신질환자 국립정신건강센터 이송 · 대구시 의료기관 건강보험 선(先) 지급 특례 지원 시행 · 2.27. 기준 총 127개 ‘국민안심병원’ 지정 · 코로나 19 파견 의료인력 지원·운영 지침(안) 마련 · 국방부, 코로나19 의료 및 검역지원, 병상 및 시설 기여 등 동참 · 외교부, 우리 국민 입국 제한 또는 여행 제한 조치 외교력 적극 투입 대응 · 사회복지시설 휴관 권고 및 돌봄 공백 대응계획 	<ul style="list-style-type: none"> · 코로나19 확산대비 광화문세종대로 집회차막 철거 · 서울시, 종교시설 방역강화 위한 예산 긴급지원
	확진:59 완치:9		
'20.02.28.	확진:2,337(+571) 완치:27(+1) 사망:16(+3)	<ul style="list-style-type: none"> · 국립보건연구원, 코로나19 대응 위한 민-관 협력 백신·치료 개발 추진 · ‘자동차 이동형(Drive Thru) 선별진료 모범사례 표준운영모형 마련 · 신천지 전체 국내 신도 194,781명 중 53.7% 확인, 유증상 1.4% · 청도 대남병원 코로나 19 확진자 60명, 국립정신건강센터 등으로 이송 · 코로나19 긴급 대응 위한 재난 관련 기금 사용 활성화 · 2.28. 기준 총 174개 ‘국민안심병원’ 지정 	<ul style="list-style-type: none"> · 성동구 주상복합아파트 관련 집단발생 확진 증가 · 서울시 신천지 28,317명 전수 조사, 유증상 217명, 고위험군 3,545명 · 서울의료원 코로나19 전담병원 전환 · 서울시와 일부 민간병원 음압 병상 부족사태 대응 · 코로나19 피해자원 위해 공공상가 임대료 6개월간 50% 인하 · 서울 지하철 총력다해 코로나 19 확산 방지 · SNS 코로나19 응원 캠페인
	확진:65 완치:9		
'20.02.29.	확진:3,150(+813) 완치:30(+3) 사망:17(+1)	<ul style="list-style-type: none"> · 대구 893개 병상 사용중, 3.5.까지 1,000여개 병상 확보 예정 - 검사 인력: 공중보건의 165명, 간호인력 10명 지원/군 운전인력 61명 지원 - 전담병원 인력: 의사 50명, 간호인력 68명, 방사선사 2명, 임상심리사 2명 · 경북지역 전담병원 지정, 환자 소개로 950병상 확보 - 검사 인력 의사 9명, 청도 대남병원에 간호인력 46명 지원 · 신천지 전수 조사 88.1% 완료, 1.9%(3,381명) 유증상 	-
	※미발표		
'20.03.01.	확진:3,736(+586) 완치:30(-) 사망:18(+1)	<ul style="list-style-type: none"> · 확진자 중 대구 2,569명, 경북 514명, 경기 84명, 서울 82명 등 · 중앙방역대책본부, 사회적 거리두기 실천 당부 · 건강취약계층 외출 자제, 마스크 착용 등 철저히 - 65세 이상자, 만성질환자, 임산부 등 · 국민안심병원 214개 지정 	-
	※미발표		
'20.03.02.	확진:4,212(+476) 완치:31(+1) 사망:22(+4)	<ul style="list-style-type: none"> · 보건복지부, 2020년 업무계획 발표, 신종 감염병 등 공중보건 위기대응체계 고도화 등 밝힘 - ▲감염병 위기 대응체계강화, ▲신속대응위한 현장 중심 추진체계 확충, ▲주요 감염병 예방·상시 관리 강화, ▲코로나19 사후 평가 및 과제 지속 발굴 등 · 대구·경북 경증환자 위한 생활치료센터 운영 시작(대구1 센터 개소) · 대구·경북 등 진료·방역 종사 의료인의 보호장구 지속 지원, 확대 	<ul style="list-style-type: none"> · 서울시, ‘차량이동 선별 진료소’ 4개소 운영 · ‘보건소 선별진료소’ 50개로 확대 · 박원순 시장, ‘사회적 거리두기’ 적극 동참 제안 · 은평성모병원, 서울제할 병원 지속 조치
	확진:92 완치:13		
'20.03.03.	확진:4,812(+600) 완치:34(+3) 사망:28(+6)	<ul style="list-style-type: none"> · 대구 신천지 전수조사 49.6% 완료, 양성판정률 62% · 코로나19 대구 진단검사 우선순위 변경 ‘신천지신도→일반시민’ · 대구1 생활치료소 경증 확진자(138명) 입소 시작 · 환자 중증도 따라 분류하여 병상 배정, 입원치료 병상 지속 확보 · 중대본 1차 손실보상위원회 회의 개최(2.17.구성) · 대구 취약계층 돌봄 공백 발생, 긴급돌봄서비스 지원단 모집 · (해외)이탈리아 확진자 2,036명, 사망자 52명 증가, 이란 총 확진자 2,336명, 사망자 77명 등 해외 확진자 증가 추세 	<ul style="list-style-type: none"> · 서울시 개학연기에 따른 돌봄공백, 긴급돌봄 지원 · 취약계층 마스크 20만개 지원
	확진:98 완치:15		

코로나19 발생 현황 및 정부 대응 요약

일자	국내 발생	정부	서울시
'20.03.04.	확진:5,328(+516) 완치:41(+7) 사망:32(+4)	<ul style="list-style-type: none"> · 자동차 이동형 선별진료소 표준운영지침 마련 및 배포 · 청도 대남병원 코로나19 확진 정신질환자 102명 상황 <ul style="list-style-type: none"> - 위중자 33명 국가지정격리병원으로 전원, 29명 국립정신건강센터로 전원, 33명 대남병원에 남아 코로나19 치료 · 청도대남병원 정신병동 환자 첫코로나19 완치, 정신질환자 진료지침 확정 · 코로나19 「국민안심병원」 254개 지정 · (해외)이탈리아 확진자 2,502명(+446명) 3월 15일까지 학교 폐쇄 	<ul style="list-style-type: none"> · 동대문구 교회·PC방 관련 확진자 첫 발생 · 서울시 COVID19 심리지원단 발족 · 코로나19 2차 격리시설 서울 영어마을 수유캠프 추가 지정 · 대구 장애인 시설 확진자 5명 시립병원 입원 지원
	확진:99 완치:26		
'20.03.05.	확진:5,766(+438) 완치:88(+47) 사망:35(+3)	<ul style="list-style-type: none"> · 경상북도 봉화군 노인의료복지시설 푸른요양원 47명 집단 확진 <ul style="list-style-type: none"> - 3.4. 2명 확진 포함 총 49명 확진자 발생 · 경기도 분당제생병원 관련 확진자 첫 발생 · 감염병 특별관리지역 경북 경산 추가 <ul style="list-style-type: none"> - 경북 신천지 신도 확진자 중 절반가량 거주(135명), 지역 내 2차 감염 및 집단감염 사례 나타나고 있음 · 대구·경북 3개 생활치료센터 584명 경증환자 입소 · 공중보건의 742명 조기입용, 대구·경북 470명 배치 	<ul style="list-style-type: none"> · 코로나19 피해노동자 '스트레스·불안' 심리상담
	확진:105 완치:26		
'20.03.06.	확진:6,284(+518) 완치:108(+20) 사망:42(+7)	<ul style="list-style-type: none"> · 대구 한마음아파트 46명 확진자 발생, 코호트 격리 · 치료역량 높은 상급종합병원 등 100여개 기관 중심 음압병상 확충 추진 · 대구·경북 6개 생활치료센터 756명 경증환자 입소 · 코로나19 관련 심리지원 체계 개편 <ul style="list-style-type: none"> - 대한신경정신의학회, 국가트라우마센터, 국립정신병원 등과 함께 격리자, 가족, 의료인 등 전방위 심리지원 · 국민안심병원 290개 지정 · (해외)전 세계 감염자 10만명 돌파, 중국(80.6%), 한국(6.5%), 이란(4.7%), 이탈리아(3.8%) 순 · (해외)이탈리아 일 확진자 796명, 이란 1,234명 증가. 유럽 및 미국, 일본 등지에서 지속 증가 추세 	-
	확진:106 완치:26		
'20.03.07.	확진:6,767(+438) 완치:118(+10) 사망:44(+2)	<ul style="list-style-type: none"> · 취약계층 생활시설 예방적 보호 조치 강화 <ul style="list-style-type: none"> - 경기(3.1.) 경북(3.5.) 생활 시설 코호트 격리조치 시행 - 전국 요양병원 추가 전수조사 시행(3.12.까지) - 사회복지시설 대응지침, 감염병 예방지침 시행 · 대구·경북·천안 8개 생활치료센터 1,110명 경증 환자 입소 · 국민안심병원 303개 지정 · 대구시 사회복지서비스원 격리 등 돌봄 필요한 취약계층 긴급돌봄서비스 실시 	-
	확진:112 완치:26		
'20.03.08.	확진:7,134(+367) 완치:130(+12) 사망:50(+6) ※미발표	<ul style="list-style-type: none"> · 대구·경북·충남·충북 지역 10개 생활치료센터 개소, 1,180 입소 · (해외)이탈리아 총 확진자 5,883명(사망자 233명), 롬바르디아 및 북부 14개 주 4월 3일까지 봉쇄 결정 	<ul style="list-style-type: none"> · 사회적 거리두기 시민운동 '잠시멈춤' 확대
stage 3_국내 수도권 중심 취약집단 집단감염 증가 / 해외 확진자 급증, 중국 외 국가 유입 확산세			
'20.03.09.	확진:7,382(+248) 완치:166(+36) 사망:51(+1)	<ul style="list-style-type: none"> · 감염경로 불명확 사례 증가(서울 35.1%, 경북 28.1%, 대구 17.9% 등) <ul style="list-style-type: none"> - 위험지역 방문 속임, 격리 상태이나 외부 활동 하는 등의 사례 지속 발생 영향 · 대구·경북 지역 확산세 둔화, 천안시 운동시설, 경로당, 노래방, 병원 등 집단발생 증가 · 대구·경북지역 치료 병상 확보, 생활치료센터 개소 등 조치 노력 <ul style="list-style-type: none"> - 생활치료센터 총10개소, 1,663명 경증환자 입소 · 코로나19 관련 마스크 5부제 시작 · 이탈리아, 이란, 일본 급증세로 이란 교민 귀국 지원 결정 · 일본발 입국자 특별입국절차 운영 시작 · (해외)이탈리아 확진자 7,375명, 사망자 366명으로 높은 치명률 	<ul style="list-style-type: none"> · 구로구 콜센터 집단감염 발생 · 자차구 역학조사 강화, 시 차원 '즉각대응반' 지원 강화 · 신천지 법인 현장 실태조사 · 시청 등 재택근무(SVPN 확대) 기반 구축
	확진:130 완치:29		
'20.03.10.	확진:7,513(+131) 완치:247(+81) 사망:54(+3)	<ul style="list-style-type: none"> · 국립보건연구원, 코로나19 치료제 개발 연구 본격화 · 생활치료센터 총 12개소, 2,071명 경증환자 입소 · 개학 연기로 인한 긴급돌봄 조치, 요양병원 지속 현장 점검 · (해외)전 세계 109개국 확진자 11만4천여명, 치명률 3.52%(4,029명) · (해외)이탈리아 확진자 9천명대, 한국보다 확진자 많아짐. 스페인 확진자 급증으로 1,650명, 사망자 35명 · (해외)WHO 전세계 국가 4가지 유형화(미발생국/발생국/집단감염 발생국/지역사회감염 발생국) 	<ul style="list-style-type: none"> · 전 콜센터 긴급점검 실시 <ul style="list-style-type: none"> - 3.8. 구로 최초 확진자 발생 이후 직원 및 가족 등 집단 확진 · 코로나19 전담구급대 운영, 음압형 이송장비 도입 · 「재난 긴급생활지원」 정부 건의 · 약국 마스크 판매 일손 지원
	확진:156 완치:30		

코로나19 발생 현황 및 정부 대응 요약

일자	국내 발생	정부	서울시
'20.03.11.	<p>확진:7,755(+242) 완치:288(+41) 사망:60(+6)</p> <p>확진:205 완치:37</p>	<ul style="list-style-type: none"> · 서울 구로 콜센터, 대구 콜센터 등 확진자 지속 발생 · 고위험 사업장 집단감염 방지 집중 관리 방안 마련 · 코로나19 「중증응급진료센터」 지정·운영 · 국민안심병원 312개소 지정 및 이행상황 점검 · 생활치료센터 13곳, 2,358명 경증환자 입소 · 코로나19 스트레스, 한국심리학회, 대한신경정신의학회 등과 연계하여 지원 · (해외)미국(1,075명) 및 스페인(2,115명) 확진자 대량 발생 	<ul style="list-style-type: none"> · 구로콜센터관련 65명, 해외접촉 17명, 은평성모관련 14명 등 · 취약계층 마스크 1만장 지원
'20.03.12.	<p>확진:7,869(+114) 완치:333(+45) 사망:66(+6)</p> <p>확진:219 완치:38</p>	<ul style="list-style-type: none"> · WHO 질병 경계 수위 최고단계인 팬데믹 선언 · 코로나19 예방을 위한 사업장 집중관리 지침 마련 · 특별입국절차 대상 5개 국가 확대, 총 11개 국가 실시 - (현)중국, 홍콩마카오, 일본, 이탈리아, 이란+(추가)프랑스, 독일, 스페인, 영국, 네덜란드 · 14개 생활치료센터 2,470명 경증환자 입소 · (해외)이탈리아 확진자 12,462명, 사망자 827명, 전국 봉쇄령 · (해외)미국 영국 제외 전 유럽 여행 30일간 금지, 유럽 각국의 방역 대응방식 급변, 국가별 확진자수 폭증 	<ul style="list-style-type: none"> · 청년 긴급지원 사업 추진 - 알바 끊긴 청년 월50만원 청년수당 제공 등 · 시민에 온라인 무료 공연 제공
'20.03.13.	<p>확진:7,979(+110) 완치:510(+177) 사망:67(+1)</p> <p>확진:231 완치:40</p>	<ul style="list-style-type: none"> · 최근 약20여명의 정부세종청사 공무원 확진 · 신천지 신도 중 다중이용시설 종사자 전수 진단 검사 계획 발표 · 감염병전담병원 69개소 보조금 290억 원 지급 · 금융당국 「금융권 콜센터 코로나19 감염 예방 대책」 발표 	<ul style="list-style-type: none"> · 동대문구 교회·PC방 집단감염 확인 · 서울디지털재단, 서울의료원에 코로나19 자원로봇 도입 · 태릉선수촌 올림픽의 집 코로나19 생활치료센터로 운영 · 서울시 쪽방촌 전 세대에 긴급 구호품 지원 · 25개 자치구 모든 임산부에 마스크 총29만매 지급 · 코로나19 피해노동자 전담 '노동권리대책반 운영'
'20.03.14.	<p>확진:8,086(+107) 완치:714(+204) 사망:72(+5)</p> <p>확진:244 완치:44</p>	<ul style="list-style-type: none"> · 정부청사 방역관리 강화 · 공무원 대상 유연근무 이행지침 시행 · 대구·경북지역 등 생활지원 및 긴급돌봄 추진현황 점검 - 대구·경북의 생활비지원, 유급휴가비 지원 현황 등 · (해외)프랑스 16일부터 프랑스 내 모든 교육기관 휴교령 · (해외)미국 국가비상사태 선포, 감염질환 인해 '09년 인플루엔자 이후 처음 	
'20.03.15.	<p>확진:8,162(+76) 완치:834(+120) 사망:75(+3)</p> <p>확진:248 완치:47</p>	<ul style="list-style-type: none"> · '20.2.21. 이후 23일만에 확진자 수 100명 이하로 내려감 	
'20.03.16.	<p>확진:8,236(+74) 완치:1,137(+303) 사망:75(-)</p> <p>확진:254 완치:52</p>	<ul style="list-style-type: none"> · 경기 성남시 은혜의강 교회, 일일 확진자 40명 이상 집단감염 발생 보고 · 격리해제율 8.8%, 치명률 0.91%, 약 80.7% 집단발생과 연관 · 대구, 경북 경산·청도·봉화 특별재난지역 선포 · 코로나19 대응을 위한 의료기관 지원 계획 발표 - 건강보험지원 강화, 코로나 치료 필수비용 신속지원, 의료기관 응자 지원 등 · 생활치료센터 16개, 2,620명 경증환자 입소 · 특별입국절차 유럽발(發) 모든 항공노선 탑승자로 확대 - (현)11개 국가→(확대)아시아5개국+유럽발 항공노선 전체 · (해외)이탈리아 확진자 2만4천여명, 스페인 8,744명, 전세계 치명률 4.01% 	<ul style="list-style-type: none"> · 재난 긴급 생활비지원 시민 71.4% 찬성 · 돌봄 중단된 장애인·어르신에 긴급돌봄 제공 · '착한 마스크' 캠페인 지원
'20.03.17.	<p>확진:8,320(+84) 완치:1,401(+264) 사망:81(+6)</p> <p>확진:267 완치:55</p>	<ul style="list-style-type: none"> · '수도권 43명' vs '대구·경북 37명' 확진자 발생 역전, 수도권 방역 강화 · 전국 유·초·중·고 4월 5일까지 2주 개학 연장 · 특별입국절차 적용대상을 국내 모든 내·외국인 입국자로 확대 - (현)아시아5개국+유럽발 항공노선 → (확대)모든 내·외국인 입국자 · 한국사회복지협의회 취약계층 마스크 1만5천여장 지원 	<ul style="list-style-type: none"> · 생활치료시설 1,800병상 확보 · 서울시, 복지예산 요양보호사에 마스크 6만8천매 지원 · 집단감염 높은 사업장 시민제보, 불이익 노동자 구제 등 · 신천지교 서울내 2개 지파 본부 종합행정조사

코로나19 발생 현황 및 정부 대응 요약

일자	국내 발생	정부	서울시
'20.03.18.	확진:8,413(+93) 완치:1,540(+139) 사망:84(+3)	<ul style="list-style-type: none"> · 대구 요양병원 5곳에서 87명 확진, 집단감염 발생 · 코로나19 추경, 대구·경북 지원 1조394억원, 감염병 대응 대폭 증액 · 보건복지부 추경 3조6675억 원 확정, 감염병 대응역량 강화, 민생경제 지원 등에 투입 · 한국-WHO 코로나19 임상연구 국제협력 전문가 회의 개최 · 정부 코로나19 어려움 겪고 있는 소상공인 지원 대책 발표 · (해외)세계 총 감염자 20만명 돌파, 중국 40.4%, 이탈리아 15.7%, 이란 8%, 독일 5.1%, 대한민국 4.2% 순 · (해외)이탈리아 25일만에 누적 확진자 3만 넘어, 2,503명 사망 · (해외)국가별 경기부양책, 국민 지원대책 마련 	<ul style="list-style-type: none"> · 해외 접촉자 중심 확진 증가 · 서울시 전국 최초 '재난 긴급생활비 지원' 시행
	확진:270 완치:55	<ul style="list-style-type: none"> · 5일만에 확진자 100명대 진입, 대구 요양병원 등 집단감염에 의한 증가 · 총 확진자 8,565명, 격리해제 1,947명, 사망자 91명, 치명률 1.06% · 대구·경북 지역 요양병원 표본 진단검사 시행 · 이란 재외국민 귀국 지원, 방역 및 의료지원 대책 논의 · (해외)이탈리아 확진자 3만5천여명, 이란 1만8천여명, 프랑스·미국 9천여명 · (해외)보건의료체계별(공공vs민간주도) 감염병위기 대응 역량 논란 	<ul style="list-style-type: none"> · 서울시 '코로나19 추경(안) 8,619억원 편성, 117.7만 가구 재난 긴급 지원 · 다산콜센터 공공콜센터 최초 원격 재택근무시스템
'20.03.19.	확진:8,565(+152) 완치:1,947(+407) 사망:91(+7)	<ul style="list-style-type: none"> · 대구 대실요양병원(64명), 경북 서요양병원 관련(30명) 등 다수 집단감염 발생 · 복지부, 코로나19 대응 위해 긴급복지지원제도 개선 · 유럽발(發) 입국자 대상 검역 강화 추진 · (해외)총 사망자수 10,000명 이상, 이탈리아 34%, 중국 32.5%, 이란 12.8%, 스페인 8.3%, 프랑스 3.7%...잠정 치명률 4.09% 	<ul style="list-style-type: none"> · 서울시, '코로나19 중증응급 진료센터' 9개소 지정, 유증상 중증환자 즉각 진료
	확진:282 완치:58	<ul style="list-style-type: none"> · 이란 교민 귀국(80명), 유증상자 2명, KOICA 연수센터에서 격리 생활시작 · 종교시설, 실내 체육시설, 유흥시설 15일간 운영 중단 권고 	
'20.03.20.	확진:8,652(+87) 완치:2,233(+286) 사망:94(+3)	<ul style="list-style-type: none"> · 대구 대실요양병원(64명), 경북 서요양병원 관련(30명) 등 다수 집단감염 발생 · 복지부, 코로나19 대응 위해 긴급복지지원제도 개선 · 유럽발(發) 입국자 대상 검역 강화 추진 · (해외)총 사망자수 10,000명 이상, 이탈리아 34%, 중국 32.5%, 이란 12.8%, 스페인 8.3%, 프랑스 3.7%...잠정 치명률 4.09% 	<ul style="list-style-type: none"> · 서울시, '코로나19 중증응급 진료센터' 9개소 지정, 유증상 중증환자 즉각 진료
	확진:300 완치:64		
'20.03.21.	확진:8,799(+147) 완치:2,612(+379) 사망:102(+8)	<ul style="list-style-type: none"> · 이란 교민 귀국(80명), 유증상자 2명, KOICA 연수센터에서 격리 생활시작 · 종교시설, 실내 체육시설, 유흥시설 15일간 운영 중단 권고 	
	확진:324 완치:64		
'20.03.22.	확진:8,897(+98) 완치:2,909(+297) 사망:104(+2)	<ul style="list-style-type: none"> · 유럽발 모든 입국자 코로나19 진단검사 실시, 재유입 막기 위한 조치 강화 - 음성이어도 14일 자가격리 또는 능동감시 통해 사후관리 진행 · 복지부, 코로나19 긴급복지지원제도 개선 · 요양병원·요양시설 방역 관리 강화 · (해외)총 확진자 4일만에 20만→30만 돌파, 중국(27%), 이탈리아(17.8%), 스페인(8.4%), 독일(7.8%), 미국(7.5%) 순, 한국(2.9%)은 8번째 · (해외)이탈리아 총 확진자 53,578명, 사망자 4,825명, 잠정 치명률 9.00% 	<ul style="list-style-type: none"> · 예배강행 의사 밝힌 2,209개 교회 현장 점검, 예배 중지 요청 및 7대 방역수칙의 준수 여부 점검
	확진:324 완치:64		
'20.03.23.	확진:8,961(+64) 완치:3,166(+257) 사망:111(+7)	<ul style="list-style-type: none"> · 추가 확진자 64명 중 해외유입 14건(21.9%), 유럽 미주 유입 사례 지속 발생 · 중대본 정례브리핑 비대면 방식 전환, 15일간 강력한 사회적 거리두기 · 유럽발 입국자 유증상 152명 격리시설, 무증상 1,290명 임시생활시설 입소 · (해외)전 세계 확진자 전일대비 10.66% 증가, 치명률 4.49% · (해외)이란 중남미 등 코로나19 진단 키트 요청 및 한국 대응법 공유 요청 증가 	<ul style="list-style-type: none"> · 서울시, 종교집회 및 감염병 고위험사업장(실내 체육시설, 유흥시설 등) 점검 및 중단 권고
	확진:330 완치:64		
'20.03.24.	확진:9,037(+76) 완치:3,507(+341) 사망:120(+9)	<ul style="list-style-type: none"> · 추가 확진자 76명 중 해외유입 22건(28.9%), 유럽 18건, 미주 4건 등 · 중대본, 지자체 고강도 사회적 거리두기 현장점검 지속 실시 · (해외)중국 신규확진자 78명 중 74명 해외 역유입, 역유입 대책마련 시급 	<ul style="list-style-type: none"> · 해외유입 지속 증가, 미국 입국자 전원 자가격리 검토 · 서울시, 최대 50만원 재난긴급생활비지원
	확진:336 완치:72		
'20.03.25.	확진:9,137(+100) 완치:3,730(+223) 사망:126(+6)	<ul style="list-style-type: none"> · 추가 확진자 100명 중 해외유입 51건(51.0%), 유럽 29건, 미주 18건, 아시아 4건 등 · 3.27.부터 미국발(發) 입국자에 대한 검역 강화방안 발표 · 저소득층 230만 명 이동 263만 명 노인자치 참여자 54만 명에 소비쿠폰 지원 · 전국 835만명 건강보험료 경감대상자 지정, 월 건강보험료 50% 3개월 간 지원 · 코로나19로 운영 어려운 의료기관 위해 총 4,000억원 규모 융자 추진 · (해외)미국 27일만에 확진자 50명 넘어 새로운 전일치 오명 10대 사망자도 발생 	<ul style="list-style-type: none"> · 구로구 소재 교회(만민중앙교회) 확진자 발생 · 서울시 8619억원 추경 사업회 본회의 통과 · 코로나19 피해소상공인 긴급수혈 '열혈의 약속' - 신용공급확대 및 절차 혁신
	확진:348 완치:72		

코로나19 발생 현황 및 정부 대응 요약

일자	국내 발생	정부	서울시
'20.03.26.	확진:9,241(+104) 완치:4,144(+414) 사망:131(+5)	<ul style="list-style-type: none"> · 신규확진자 104명중 해외유입관련 39건(유럽25, 미주11, 아시아 3) · 검역강화 위해 인천공항 옥외 위생소 설치, 해외입국자 자가격리 강화 · 국립보건연구원, 코로나19 치료제·백신실용화 연구 가속화 · 개학연장 지속적인 논의, 강력한 사회적 거리두기 해야 생활방역 전환 가능 · 지방자치단체별 코로나19로 인한 국민 생활안정 지원 대책 속속 발표 · (해외)이탈리아 일 사망 743명, 총 7,503명 사망, 치명률 10.09% 	<ul style="list-style-type: none"> · 서울 구로콜센터 확진자 160명(콜센터 건물 97명, 접촉자 63명), 수도권 내 가장 큰 집단감염 사례 · 서울시 재난긴급생활비 30일 신청, 총117만7천가구에 온라인 5부제, 찾아가는 접수 등으로 신속 지원 계획 · 서울시, 산천지 법안허가 취소
	확진:361 완치:81		
'20.03.27.	확진:9,332(+91) 완치:4,528(+384) 사망:139(+8)	<ul style="list-style-type: none"> · 대구시 제이미주병원 62명 집단감염 발생 <ul style="list-style-type: none"> - 대구 대실요양병원과 동일 건물, 26일 1명 확진 후 직원 72명, 환자 286명 전수조사 결과 61명 추가 확진 판정 받음 · 미국발(發) 입국자 검역 강화 <ul style="list-style-type: none"> - 유증상 87명 공항내 진단검사 후 임시대기시설 대기, 무증상 1,207명 14일간 자가격리, 증상 발생시 즉각 코로나19 진단검사 실시 · 장부, 만 7세 미만 자를 둔 200만 가구 아동 1인당 40만원 아동돌봄쿠폰 지급 · 학원, 종교시설 등 휴원 지속 권고 및 사회적거리두기 이행 상황 점검 · 보건복지부, WHO에 한국 방역 대응 현황과 경험 공유 · 장부, 코로나19 연구 자료·심평원 청구료 및 연구 성과 등 국제 공개 방안 마련 · (해외)총 확진자 50만명 돌파, 중국 16.2%, 이탈리아 14.88%, 미국 14.8% 등 	
	확진:376 완치:88		
'20.03.28.	확진:9,478(+146) 완치:4,811(+283) 사망:144(+5)	<ul style="list-style-type: none"> · 누적 완치자가 확진 격리자 넘어서는 2차 골든 크로스 나타남 · 대구소재 6개 병원 총85명(제이미주 74, 기타 11)확진됨, 대구시 요양병원 두차례 재검, 대구소재 정신병원 전수조사 결정 · 실내체육시설 등 사회적 거리두기 이행상황 점검 · 방호복 및 방역물품 국내 생산 기반 확대 계획 · (해외)총 확진자 60만명 돌파, 미국 17.4%, 이탈리아 14.4%, 중국 13.5% 등 · (해외)미국 확진자 총 104,463명, 사망자 1,702명, 확진자 10만명 돌파한 첫 번째 나라, 뉴욕 주 44,876명으로 절반 차지 	<ul style="list-style-type: none"> · 구로구 소재 교회(만민중앙교회) 3월 25일부터 현 재까지 7명 확진자 확인, 접촉자 조사중(교회 4명, 가족 등 접촉자 3명)
	확진:391 완치:93		
'20.03.29.	확진:9,583(+105) 완치:5,033(+222) 사망:152(+8)	<ul style="list-style-type: none"> · 신규확진자 중 해외유입 사례 41건(39%), 누적 412건(유럽 235, 미주109 등) · 보건복지부, 전국 약 200만 가구 1인당 40만원 아동돌봄쿠폰 지급 · (해외)이탈리아 총확진자 92,472명 사망자 10,023명 최초 사망자 1만명 넘음 · (해외)미국 확진자 12만명 넘음, 사망자 이탈리아에 두배 증가, 2천명 돌파 	<ul style="list-style-type: none"> · 박원순 시장 세계 45개 주요도시 시장들과 '코로나19 공동대응 화상회의' 서울의 노하우 공유
	확진:413 완치:93		
'20.03.30.	확진:9,661(+78) 완치:5,228(+195) 사망:158(+6)	<ul style="list-style-type: none"> · 모든 국가에서 입국하는 해외입국자 전원 14일 원칙적 격리 실시 · 심평원 세계 확산 대응 돕기위해 국내 코로나19 환자 데이터 공개 · (해외)전 세계 확진자 60만 넘은지 이틀만에 70만명 넘어, 미국(18.7%) 급증 	<ul style="list-style-type: none"> · 서울시 '비상경제대책TF' 가동, 5인 미만 소상공인 무급휴직자에 월 최대 50만원 지원, 관광업 100억원 지원 등
	확진:434 완치:92		
'20.03.31.	확진:9,786(+125) 완치:5,408(+180) 사망:162(+4)	<ul style="list-style-type: none"> · 교육부, 최초 초중고 신학기 온라인 개학 실시(4.9.이후 순차적 온라인 개학) · 유치원 및 어린이집 휴원 연장, 긴급보육 이용률 증가 · 보건복지부 저소득층 230만 명 대상 소비쿠폰 지급 시작 · 이탈리아 교민(530명) 임시항공편으로 인천공항 도착 예정(4.1.~2.) 	<ul style="list-style-type: none"> · 서울시, 코로나19로 매출감소로 이종고 겪는 임차인지원 위한, '착한 임대인' 선정등 다양한 지원 발표
	확진:454 완치:107		
'20.04.01.	확진:9,887(+101) 완치:5,567(+159) 사망:165(+3)	<ul style="list-style-type: none"> · 4.1.0시부터 모든입국자 14일 자가격리, 단기 체류 외국인 시설격리 · 어린이집·사회복지시설 휴원연장, 아동 긴급보육 이용률 등 점검 · 특별재난지역(대구경북 등) 취약계층 만성질환자에 의료기기 지원 · '코로나19 국민 위험인식' 3차 조사 결과, 응답자의 96% 외출 자제, 모임종교행사 불참 92.3% · (해외)유럽 코로나19 이탈리아 주춤, 프랑스·스페인서 기승 	<ul style="list-style-type: none"> · 서울시 재난긴급생활비 신청 2일만에 첫 지급 완료 · 치매돌봄 등 비대면으로 맞춤형 서비스 지속 제공 · 청년 상인이 만든 도시락 취약계층 전달 · 여의도한강공원 주차장 폐쇄
	확진:478 완치:117		

코로나19 발생 현황 및 정부 대응 요약

일자	국내 발생	정부	서울시
'20.04.02.	확진:9,976(+89) 완치:5,828(+261) 사망:169(+4)	<ul style="list-style-type: none"> · 국내발생 약 83.3%는 집단발생 연관성 확인, 기타 조사·분류 중 사례 10.7%, 해외유입 사례가 6.0% · 국내 코로나19 사망 대구 117명, 경북 41명, 경기 6명, 부산 3명, 울산 1명, 강원 1명으로 대구·경북에 집중(93.5%) · 경기도 전체 확진자 중 약 50%는 교회, 콜센터, 병원 등에서 발생한 집단감염 사례, 최근 의정부성모병원의 환자 발생 · 이탈리아 밀라노에서 임시항공편에 탑승한 우리 국민과 그 직계 가족 총 309명 4월 1일 14시 30분에 인천공항에 도착 · 보건복지부, 코로나19 등 국내 자체 백신 개발을 위한 대규모 연구 투자, 10년간 2천151억원 지원 · 국립보건연구원, 코로나19 치료제 현장 적용을 위한 임상연구 추진 	<ul style="list-style-type: none"> · 서울시민 10명 중 9명 사회적 거리두기 효과 인식, 서울시 대처 긍정평가 80.5% · 종합운동장 대규모 '워킹스루 선별진료소' 설치, 해외 입국자 전원 진단검사 실시 · 서울시, 재난긴급생활비 신청 14만2369명, 25명 지급 완료 · 서울시, 교육청·자치구 협력하여 노트북 5만2천여대 지원 · 사회적경제기업에 총150억원 규모 '코로나19 특별응답' 지원
	확진:494 완치:127		
'20.04.03.	확진:10,062(+86) 완치:6,021(+193) 사망:174(+5)	<ul style="list-style-type: none"> · 국내 확진자수 1만명 초과, 첫확진자 발생(1.20.) 이후 74일만 · 대구 지역사회전파 시작 이래로(2.18.) 45일만에 일일 확진자 10명 미만 · 경북 경산시 60대 개원 내과 의사 사망, 국내 첫 의료진 사망자 발생 · 정부, 긴급재난지원금 대상자 선정 원칙 마련, 건보료 합산 소득하위 70% · 아동돌봄쿠폰 전자상품권 준비완료, 4.13.부터 지급 · 코로나19 데이터 기반 임상연구 활성화를 위한 전문가 자문회의 개최 	<ul style="list-style-type: none"> · 서울시, 여의도 윤중로 버스노선 임시 우회, '벚꽃축제 보다 잠시 멈춤' · 사랑제일교회 집회금지명령 위반으로 고발 · 서울시, 코로나19 'AI 모니터링 콜시스템' 도입
	확진:513 완치:131		
'20.04.04.	확진:10,156(+94) 완치:6,325(+304) 사망:177(+3)	<ul style="list-style-type: none"> · 국내 잠정 완치율 62.27%(50% 돌파 일주일 만), 잠정 치사율 1.72% · 중대본, 강화된 사회적 거리두기 2주 연장(4.19.까지) - 목표: 일 확진자 수 50명 수준, 감염경로 알 수 없는 사례 5% 이하로 최소화 	<ul style="list-style-type: none"> · 무증상 해외입국자 검사 강화, 자가격리위반시 무관용 원칙 적용 · 서울시, 인천공항 입국자 전용 '외국인관광택시' 투입해 특별수송
	확진:533 완치:144		
'20.04.05.	확진:10,237(+81) 완치:6,463(+138) 사망:183(+6)	<ul style="list-style-type: none"> · 중대본, 코로나19 상황가운데 의료인력 안전한 환경 근무할 수 있도록 「감염예방 추진방안」 마련·시행 · 해외입국자 GIS 통합상황판 통해 다중 감시체계 구축, 무단 이탈시 '무관용 원칙'에 따라 엄정 처리 - 감염병예방법 위반 1년 이하의 징역 또는 1,000만원 이하 벌금(4.5 시행) 부과 	
	확진:558 완치:145		
'20.04.06.	확진:10,284(+47) 완치:6,598(+135) 사망:186(+3)	<ul style="list-style-type: none"> · 완치 후 재확진 사례 51건, 현재 재감염보다는 바이러스 재활성화로 판단 · 코로나19, 강화된 사회적 거리두기 지속 호소, 국민 피로도 급증 · 코로나19 피해 의료기관 지원 「의료기관 긴급지원자금」 융자신청 시작 · (해외)일 확진자 10만명 초과, 전세계 확진자 130만명, 미국 확진자 33만명, 사망 9,500여명 	<ul style="list-style-type: none"> · 서울시, '코로나19 타격' 문화예술계에 총50억 긴급지원
	확진:563 완치:151		
'20.04.07.	확진:10,331(+47) 완치:6,694(+96) 사망:192(+6)	<ul style="list-style-type: none"> · 영업 강행하던 서울시 유흥업소 확진자 발생 · 자가격리자 4만6천명, 75명 관련법 위반 사법처리 진행 중 · 국립보건연구원, 코로나19 백신 후보물질 제작 · WHO 5월 세계보건총회에서 한국 코로나19 대응 경험 기조 발제 요청 · WHO 국가별 치명률 격차, 전염 확산 수준, 국가 내 주요 감염군, 의료 인프라, 검사 진행 수로 평가 	<ul style="list-style-type: none"> · 서울시 첫 사망자 발생, 폐암 투병 구로 콜센터 가족 · 서울시 자가격리 무단 이탈자 원스트라이크아웃제 적용
	확진:571 완치:164 사망:2		
'20.04.08.	확진:10,384(+53) 완치:6,776(+82) 사망:200(+8)	<ul style="list-style-type: none"> · 이태원 술집(J바), 서래마을 술집(L바) 각각 1명, 3명 확진자 발생 · 일본, 동선 거짓진술 할 경우 2년 이하 징역, 2천만원 이하 벌금 · 보건복지부, 아세안 10개국과 한국의 방역 대응 경험 공유 · 고위험집단 방역강화, 학원에 대한 행정명령 강화 · 법무부, 활동범위 제한 명령 등 위반 외국인 최초 강제추방 · (해외)미국, 코로나 확진자 40만542명(치명률 약 3.2%)...최대 발생지 뉴욕 사망자수 9.11 테러 넘어 	<ul style="list-style-type: none"> · 고강도 '잠시 멈춤' 지속 당부 · 서울시장 유흥업소 집합금지 명령, 발생업소 118명 전원 자기격리, 전수조사
	확진:581 완치:169 사망:2		
'20.04.09.	확진:10,423(+39) 완치:6,973(+197) 사망:204(+4)	<ul style="list-style-type: none"> · 대구경북 사태 이후 신규확진자 51일만에 최저 수준, 그러나 재확진 사례 증가 · 국내 사망 204명(4.9.0시 기준)평균연령 77.4세, 203명이 기저질환자 · 국내 최초 온라인 개학(고3, 중3) · 일본, 유전자 변이 추적 지속, 의미있는 유전자 변이 발견되지 않아 · 단기 대량 검사 위한 "취합검사법" 프로토콜 제작, 집단 감염 선별 유용 · 코로나19 대응 손실입은 146개 의료기관 1,020억 원 개산급 지급 · (해외)전세계 확진자수 150만명 돌파, 미국, 스페인, 이탈리아 등 급증 	<ul style="list-style-type: none"> · 서울시, 한미미달무허가 영터리 손소독제 제조업체 적발 · 소형아파트다세대주택 등 엘리베이터에 손소독제 10만여개 비치
	확진:592 완치:174 사망:2		

코로나19 발생 현황 및 정부 대응 요약

일자	국내 발생	정부	서울시
'20.04.10.	확진:10,450(+27) 완치:7,117(+144) 사망:208(+4) 확진:597 완치:185 사망:2	<ul style="list-style-type: none"> · 생활방역위원회 1차 회의 개최, 코로나19 장기화 대비 · 스페인 교민 4월 11일, 13일 두 차례 특별 항공편으로 인천 도착 예정 · 보건복지부, 3~5월 특별재난지역 하위 50%, 그 외 지역 하위 40% 가입자 건강보험료 경감(30~50%) · 매칭서비스 통해 코로나19 진단도구 수출용 허가 획득 	<ul style="list-style-type: none"> · 서울시, 여의도 윤중로 버스 노선 우회...주말 한번 더 · 서울시, 시내버스 100% 방역...“에어컨 세척으로 코로나19 안심”
'20.04.11.	확진:10,480(+30) 완치:7,243(+126) 사망:211(+3) 확진:600 완치:195 사망:2	<ul style="list-style-type: none"> · 자기격리 지침 위반자 전자손목밴드(안심밴드) 착용하여 관리 방안 논의 · 전화상담·처방 수가 개선 및 격리실 입원료 적용 개선방안 마련 · 단거류 외국인 임시생활시설 의무적 14일 격리(4.1.0시 이후), 현재 81.7% 입소 	
'20.04.12.	확진:10,512(+32) 완치:7,368(+125) 사망:214(+3) 확진:602 완치:202 사망:2	<ul style="list-style-type: none"> · 국내 확진자 나흘째 30명 안팎, 완치율 70% 넘어. 그러나 해외 유입, 재확진(111명) 사례 늘어나 · 코로나19 자가격리자 투표 관련 방역지침 마련 <ul style="list-style-type: none"> - 일반인과 자가격리자 동선 최대한 분리, 선거 관리 요원의 감염 노출 최소화 원칙 · 4.13.0시부터 미국발 입국자 전원 자가격리 후 3일 이내 모두 진단검사 실시 	<ul style="list-style-type: none"> · 서울시 4월 신규확진자 중 57%가 20~30대, 나와 추약자들 위해 '잠시 멈춤' 당부
'20.04.13.	확진:10,537(+25) 완치:7,447(+79) 사망:217(+3) 확진:610 완치:214 사망:2	<ul style="list-style-type: none"> · 코로나19 재확진 현재 116명(4.13.0시), 누적 확진 중 약 1.1%(대구경북 다수) · SNS '사회적 거리두기' 키워드 정보량 최근 5일 사이 약 60% 감소 · 금주 후반, 사회적 거리두기 성과 평가, 생활방역 체제로의 전환여부 논의 · 코로나19 관련 자가격리 조치 2차례 위반 60대, 구속영장 첫사례 · 보건복지부, 코로나19 극복을 위한 아동돌봄쿠폰, 약 230만 아동에 1인당 40만원 돌봄포인트 지급 완료 	<ul style="list-style-type: none"> · 서울시, 알바 잃은 892명 청년수당(2개월 1인당 50만원) 조기지급 · 서울신용보증재단, 대규모 인력 투입 보증처리속도↑ · 서울시 코로나 블루 방지를 위해 다양한 프로그램 제공
'20.04.14.	확진:10,564(+27) 완치:7,534(+87) 사망:222(+5) 확진:613 완치:228 사망:2	<ul style="list-style-type: none"> · 코로나19 재확진 124명(4.14.0시), 방역당국 바이러스 변이 관계 조사 · 美 보건복지부 장관 요청, 우리의 코로나19 대응 경험 공유 · 정부, 코로나19 치료제·백신 개발의 조기 성공을 지원하기 위한 범정부 지원 체계 운영 방안 마련 · 일본 4.14.(화)부터 권역 감염병 전문병원과 국가지정 입원치료 병상 운영 참여희망기관 공모 · WHO 코로나19 특사, 마스크 착용 보편적 일상 될 것...1850년 콜레라 후 적응했던 혁명과 같아 	<ul style="list-style-type: none"> · 서울시 3월 감소했던 통행량 4월 증가추세, 느슨해진 사회적 거리두기 · 서울시, 주민참여형 마스크 생산단체에 MB필터 74만장 지원 · 집에서 박물관 체험...서울역사박물관 전시 온라인 VR서비스
'20.04.15.	확진:10,591(+27) 완치:7,616(+82) 사망:225(+3) ※미발표	<ul style="list-style-type: none"> · 신규 확진자 27명 중 11명 수도권, 재확진 지속 증가(133명) · 제21대 국회의원 선거, 발열체크, 손세정제 사용, 투표 대기 1m 거리두기, 투표 시 비닐장갑 착용 등 방역 철저 · WHO 기준 한국 코로나 위험 '3단계'로 내려와...‘총선 휴일’ 생활방역 전환 고비 	<ul style="list-style-type: none"> · 박원순 서울시장, 이란 테헤란 시장 코로나19 대처·협력 방안 화상통화 · 서울시, 긴급경영안정자금·서울사랑상품권 등 지자체 상권살리기 노력
'20.04.16.	확진:10,613(+22) 완치:7,757(+141) 사망:229(+7) 확진:619 완치:250 사망:2	<ul style="list-style-type: none"> · 코로나19 재확진 141명, 검사 오류, 죽은 바이러스 '조각' 가능성 두고 조사 · 정부, 긴급재난지원금 세부기준 발표, 고액자산가 제외, '20.3월 기준 건보료 소득하위 70% 해당자 · 제2차 생활방역위원회 개최, 생활방역 전환 가능성, 준비사항 등 논의 · 국립보건연구원, 코로나19 예방 백신 후보물질 국내 임상1·2상 진행 예정 · 질병, 코로나19 환자 혈액 및 배설물(노, 분변)을 통한 전파가능성 희박 	<ul style="list-style-type: none"> · 서울시, 재난긴급생활비 신청 55만 돌파, 1인가구(36.2%), 40대(22.6%) 신청률 가장 높아 · 코로나19 마음 돌보는 온라인 캠페인 및 의료진 헌신 감사와 존경 블루라이트 캠페인 전개
'20.04.17.	확진:10,635(+22) 완치:7,829(+72) 사망:230(+1) 확진:621 완치:268 사망:2	<ul style="list-style-type: none"> · 검역소 신규 확진자 11명(신규 확진자 중 50% 이상), 입국자들의 2주간 자가격리 수칙 철저한 준수 필요 · 민관합동 코로나19 치료제, 백신제 개발「범정부 실무추진단」 발족 · 국민연금, 위기대응 TF가동 등 코로나19 대응 · 생활방역 관련 대국민 의견수렴, '아프면 쉬다', '손씻기', '2회 환기 및 소독' 등 생활방역 지침 준비 	<ul style="list-style-type: none"> · 서울시민 97% 생활방역 전환 필요, 그러나 63.6% 아직 이르다, 통제 가능 대응체계 갖춰야

코로나19 발생 현황 및 정부 대응 요약

일자	국내 발생	정부	서울시
'20.04.18.	확진:10,653(+18) 완치:7,937(+108) 사망:232(+2) ※미발표	<ul style="list-style-type: none"> · 재확진자 163명, 대구 41.1%, 재발까지 13.5일 소요, 무증상 52.6% 등, 2차 전파 여부 단정 못해 · 논산 훈련소 2명 확진자 발생(전날 포함 3명, 모두 신천지 신도), 집단감염 우려 · 4.1.~12. 해외입국자 일평균 3,611명, 20~30대 40%, 해외유학생 등 입국 지속 · 4.11. 1차 입국한 스페인 귀국 국민 39명 중 12명 유증상, 1명 양성 판정 	
'20.04.19.	확진:10,661(+8) 완치:8,042(+105) 사망:234(+2) 확진:624 완치:288 사망:2	<ul style="list-style-type: none"> · 사회적 거리두기 즉시 완화 국민 36.7% 동의, 63.3% 반대 · 중대본, 5월 5일 까지 완화된 사회적 거리두기 추진, 불확실한 감염경로, 세계적 대유행 등 위험요인 존재 <ul style="list-style-type: none"> - 위험도 상대적으로 낮은 실외 · 분산시설 단계적 운영 재개 등 - 일상 복귀 아닌, 생활방역으로 전환하기 위한 준비 · 공적마스크 대리 구매 시 가족관계증명서 인정 등 · 보건복지부, 한-중남미 코로나19 대응 웹 세미나, 코로나19 대응 경험 중남미 국가와 공유 	<ul style="list-style-type: none"> · 서울 지하철 '코로나19' 제로 비결 알려달라, 남미 45개국 지하철 운영 협회 요청으로 화상회의 진행
'20.04.20.	확진:10,674(+13) 완치:8,114(+72) 사망:236(+2) 확진:624 완치:304 사망:2	<ul style="list-style-type: none"> · 해외유입 확진자 1,006명(4.20.0시), 20~30대 비율 높고, 지역 사회 감염 유도 확진자 6.1% 157명 확진자 발생 · 보건복지부 G20 화상 보건장관회의, 코로나19 대응 경험 공유, 보건복지 분야 국제 공조 강조 · 코로나19 예방 위한 시험 방역 관리 안내서 마련, 감염관리 책임자 지정하고 좌석 간격은 1.5m 이상 · 초등학교 저학년(1~3학년) 학생들 온라인 개학 · 교육부 5월 고3부터 단계적 등교 개학여부 다음 주 확정, 오늘 초1~3 온라인 개학, 접속장애 최대 고비 · 전 세계 확진자수 2,335,433명(치명률 7.02%), 전일대비 3.24% 증가(영국 5.12%, 미국 3.19% 등) 	<ul style="list-style-type: none"> · 박원순 시장, 글로벌 리더들과 '코로나19 화상 세미나' 서울시의 방역 경험과 노하우 소개 · 서울시, '코로나19 운영난' 어린이집 고용유지 위한 인건비 75억, 방역물품 63억 긴급지원 · 서울시 모든 소상공인 무급휴직자에 고용유지 지원금 지급, 근로자 2개월 최대 100만원까지
'20.04.21.	확진:10,683(+9) 완치:8,213(+99) 사망:237(+1) 확진:626 완치:315 사망:2	<ul style="list-style-type: none"> · 중대본 생활 속 거리두기 지침 발표, 후속 조치 원활한 추진위한 추진 체계 구축, 법령 개정 등 추진 · 공공 실외체육시설(축구장, 야구장, 간이운동장 등), 국립공원, 자연휴양림 등 제한적 개방 계획 · 교육부 '신학기 개학 준비 추진단' 논의, 초·중·고 등교 시기·방법 5월 초 생활방역 전환 여부 연계해 결정 	<ul style="list-style-type: none"> · 서울시, 코로나19로 위축된 외국인투자기업에 고용 및 교육훈련 보조 '고용유지 지원금' 최대 2억 원 · 가락강서 농수산물도매시장 2,834개 임대시설로 6개월간 50% 감면 · 코로나19 기간 동안 3만여 노인에 맞춤형봉사서비스 제공
'20.04.22.	확진:10,694(+11) 완치:8,277(+64) 사망:238(+1) 확진:628 완치:322 사망:2	<ul style="list-style-type: none"> · 코로나19 경보 두달째 '심각', 정부 '하향 검토 안해' · 중화항체 형성 된 완치자 중 48% 코로나19 양성 반응, 바이러스 체내 잔류 기간 차이 등 추가 연구 진행 예정 · 생활 속 거리두기 집단방역 기본수칙 공개(2회 정기, 방역관리자 지정 등) · 코로나19 대응 국제 방역협력 총괄 TF 운영 국제사회 협력 요청 체계적 부응 	<ul style="list-style-type: none"> · 서울시, 감염취약 민간 다중이용시설에 비접촉식 체온계 6만5천개 지원 · 의료진 헌신에 감사하는 블루라이트 캠페인 참여 잇따라
'20.04.23.	확진:10,702(+8) 완치:8,411(+134) 사망:240(+2) 확진:628 완치:342 사망:2	<ul style="list-style-type: none"> · 국내 사망자 240명(4.23.0시), 치명률 2.24%, 대구경북 90.9%, 65세 이상 85.8% · 김영병 전담병원 조정 방안 6개 병원(7,500병상) 수도권위 최소 유지, 김총조정 · 의료인 응원캠페인(#덕분에잘못지) 4.16시작, 8일째 진행 중 각처 감사존경 이어져 · 「감염병 예방 및 관리에 관한 법률」 하위법령 개정안 입법예고 <ul style="list-style-type: none"> - 감염병 예방관리 및 지원강화, 감염병방역체계 관리 안전성 확보, 백신 수급관리 강화 등 기타 사항 	<ul style="list-style-type: none"> · 서울시, 연매출 2억원 미만 자영업자에 '생존자금' 70만원×2개월 현금지급
'20.04.24.	확진:10,708(+6) 완치:8,501(+90) 사망:240(-) 확진:628 완치:362 사망:2	<ul style="list-style-type: none"> · 코로나19 치료제·백신개발 범정부 지원단 본격 가동 <ul style="list-style-type: none"> - 치료제·백신개발 동향 점검, 연구 지원을 위한 제도개선 추진 등 · 생활 속 거리 두기 분야별 세부 지침(초안) 공개 · 코로나19 등교 대비 학교 방역 준비상황 점검 · 자가격리 이탈자 관리 강화, 안심밴드 4.27.부터 착용 관리 예정 	<ul style="list-style-type: none"> · 서울시, 신천지 유관단체 HWPL 법인설립허가 취소 · 서울신용보증재단, 소상공인 15%이상 고리 대출→1.5% 저금리 전환 · 서울교통공사, 사랑의 헌혈 · 농산물 기부로 코로나19 극복 동참

코로나19 발생 현황 및 정부 대응 요약

일자	국내 발생	정부	서울시
'20.04.25.	확진:10,718(+10) 완치:8,635(+134) 사망:240(-) ※미발표	· 중대본, 의료진과 방역 관계자들에 예술 통한 '치유(힐링)' 프로그램 제공 계획 · 4.11. 1차 귀국한 스페인 귀국 국민 39명, 4.26. 임시생활시설 퇴소 - 4.13. 2차 입국 스페인 귀국 국민 43명, 4.28. 자가격리 조치 해제 예정	
'20.04.26.	확진:10,728(+10) 완치:8,717(+82) 사망:242(+2) ※미발표	· 중대본, 코로나19 정부 대책 실효성 향상 위해 ' 코로나19 정책 대응 패키지 ' 홍보 강화 계획 마련 논의 · 사회복지시설 방역관리 이행 사항 점검 - 1단계 시설 전체 자체 점검 체크리스트, 2단계 지자체 중 10% 선점 현장점검 실시, 3단계 보건복지부 일부 시설 지자체와 합동점검 5.1.까지 완료	
'20.04.27.	확진:10,738(+10) 완치:8,764(+47) 사망:243(+1) 확진:629 완치:393 사망:2	· 생활속 거리두기 이행 관련 부처별 방역지침 마련, 공공 시설 단계적 운영 재개 계획 마련 · 요양병원, 생활시설 등 고위험 집단시설 중 확진자 발생 기관 대상 주2회 주기적 재검 실시 계획	· 박원순 시장, 「제1회 WEA 컨퍼런스:팬데믹과 동아시아」 주제 발표 · 서울시민, 감염병 대유행 직후 '실업보다 감염병이 더 위험' 인식(서울서베이)
'20.04.28.	확진:10,752(+14) 완치:8,854(+90) 사망:244(+1) 확진:633 완치:427 사망:2	· 코로나19 발생 100일 , 중국 유입→신천지, 대구·경북 중심 지역 사회 전파→수도권 집단감염→해외유입 확산 · 코로나19 대응 국제 방역협력 총괄 TF 1차 회의 개최 - 국제 방역협력 총괄 T/F 운영계획안 및 「K-방역」주제별 웨세미나(webinar) 시행계획안에 대해 협의하였음 · 안심밴드, 자가격리자 안전관리 앱 등 활용 자가격리자 관리 강화 · 국민안심병원 시행(2.24.)이후 현재 상급종합병원 29개 포함, 총347개 운영	· 서울시 재난긴급생활비 8 월말까지 사용 연장(4.26. 현재 144만 가구 신청) · 코로나19 피해 예술인 긴급지원 15억 추가 투입 · 장애인활동지원사 3만명 방역물품지원
'20.04.29.	확진:10,761(+9) 완치:8,922(+68) 사망:246(+2) 확진:633 완치:437 사망:2	· 재확진 277명(4.28.기준) 바이러스 재활성화 불가능 , 완치 후 민감도 높은 PCR 검사시 잔재 검출 확률 높아 · 확진자 5% 소아·청소년, 신천지 관련 41.6%, 성인보다 증상 경미, 사망하거나 중증 진행한 환자 없었음 · 연휴기간(4.30.~5.5.) 지자체별 코로나19 대비 특별방역대책 마련 · 대구·경북 16개 생활치료센터 4.30. 운영 종료(총3,037명 환자 완치) · 코로나19 진단키트 FDA 긴급사용승인 총 4개, 복지부 등 취득 온라인 설명회 개최	· 서울시, 코로나19 대응 최신 지침 앱으로 확인, 전국 최초 모바일 서비스 · 서울어린이대공원, 어린이날 행사 전면 취소
'20.04.30.	확진:10,765(+4) 완치:9,059(+137) 사망:247(+1) 확진:633 완치:453 사망:2	· 신규확진자 4명 모두 해외유입, 국내 발생 최초 0명 기록 · 코로나19 의료진 응원 캠페인 "덕분에 챌린지" 활발히 진행 · 황금연휴 기간 관광지 및 인근지역 방역수칙 점검 강화 계획	· 서울시, 코로나19 경제부담 줄이기 위해 기후변화기금 금리 대폭 인하
'20.05.01.	확진:10,774(+9) 완치:9,072(+13) 사망:248(+1) 확진:634 완치:455 사망:2	· 국립문화시설(박물관, 미술관, 도서관) 부분적 운영 재개 계획 발표 · 체류 자격 상실한 약39만 외국인 및 노숙인 등 방역관리 방안 발표	· 박원순 시장, 5일 프로야구 개막 앞두고 경기장 방역 직접 챙겨 · 코로나19 지친 시민 응원 위한 '산속영화관:자동차 극장', 온라인 전시 오픈
'20.05.02.	확진:10,780(+6) 완치:9,123(+51) 사망:250(+2) 확진:635 완치:463 사망:2	· 중대본 수도권 일부지역 요양병원 표본 진단검사 결과 모두 음성 - 서울 구로구, 은평구, 경기 성남시, 의정부시, 군포시 등 5개 시군구 전체 요양병원 6,544명. 코로나19 검체취합검사 방법 활용 진단검사 결과 모두 음성판정 · 선별진료소 발생 초기 257개소(1.27.), 최대 639개소(3.20.)확대, 운영 축소해 현재 638개소(5.1.)운영 중 - 코로나19 발생 양상 및 수요 변화에 따라 자동차 이동형, 도보 이동형 등 다양화 운영 - 향후 운영성과 평가, 포스트 코로나 대비를 위한 사전준비 계획 중	
'20.05.03.	확진:10,793(+13) 완치:9,183(+60) 사망:250(-) 확진:637 완치:473 사망:2	· 5일로 사회적 거리두기 종료, 6일부터 생활 속 거리 두기 전환 발표 - 사회적 거리두기 기간동안 신규 확진자 감소, 집단발생 감소, 방역망 내 관리 비율 안정화 - 운영중단 공공시설 위험도 고려 방역지침 마련 후 단계적 운영 재개 - 생활속 거리두기 개인, 집단 방역 기본 수칙 및 보조수칙 발표	· 서울시, 제2회 추경 통해 총2조8,329억원 코로나 대응 긴급지원 · 5월 어린이날 공원 내 모든 행사 전면 취소 · 생계위기 특수고용·프리랜서에 특별지원금 50만원 현금지급

코로나19 발생 현황 및 정부 대응 요약

일자	국내 발생	정부	서울시
'20.05.04.	확진:10,801(+8) 완치:9,217(+34) 사망:252(+2)	<ul style="list-style-type: none"> · 코로나19 대응 국제 방역협력 총괄 TF 주관 전 세계 보건의료 관계자와 함께 “K-방역 제1차 웹세미나” 개최 · 국민대상 생활방역 의견수렴, “아프면 3~4일 쉬는게 제일 어려워” · 중대본 건강보험 선지급제도 5월에서 6월까지, 1개월 연장 추가 지원 · 코로나19 장기화 대비 의료이용체계 개선 방안 발표 <ul style="list-style-type: none"> - 호흡기전담클리닉 지정·운영, 전화상담·처방 운영 개선 등 	
	확진:637 완치:481 사망:2		
'20.05.05.	확진:10,804(+3) 완치:9,283(+66) 사망:254(+2)	<ul style="list-style-type: none"> · 중대본, 감염병 전담병원 병상운영 조정, 감축 계획 발표 <ul style="list-style-type: none"> - (4.23.)9개병원 500여개 병상,(4.28.)8개병원 1,200여개 병상 감축 - 5월 6일 7개 전담병원 지정해제 등 총 1,725병상 감축 계획 	
	확진:637 완치:489 사망:2		
'20.05.06.	확진:10,806(+2) 완치:9,333(+50) 사망:255(+1)	<ul style="list-style-type: none"> · 코로나19 치료제·백신 개발기업 애로사항 신속 해결 <ul style="list-style-type: none"> - 현재 치료제 분야 14개사(社)와 백신 분야 7개사를 중점 지원 후보군으로 설정하여 개발 현황, 기업 지원 수요 등을 파악하여 관리 중임 - 코로나19 치료제·백신개발 범정부 지원단은 기업의 어려움을 신속히 해결하기 위해 5월 6일(수)과 7일(목) 보건산업혁신창업센터(서울 중구)에서 코로나19 치료제·백신 개발기업 심층 상담을 진행함 	<ul style="list-style-type: none"> · 박원순 시장, 코로나19 방역협조 요청 천주교, 기독교계 대표와 만남 · 서울형 생활속 거리두기 발표 · 서울시, 코로나19 대응 노하우 해외공유 사이트 오픈, 방문 2백만부 돌파 · 서울시, 50인 미만 사업체까지 고용유지지원금 추가지원
	확진:637 완치:494 사망:2		
'20.05.07.	확진:10,810(+4) 완치:9,419(+86) 사망:256(+1)	<ul style="list-style-type: none"> · 용인 66번 확진자 발생, 연휴동안 이태원 클럽 5개 업소 방문 및 수원, 성남, 강원도 등 방문, 전 지역 추가확산 우려 · 생활속 거리두기 국민 참여 위한 홍보 적극 진행, 다양한 콘텐츠 개발 계획 · 코로나19 보건복지부-질병관리본부 온라인 외신 브리핑 개최 <ul style="list-style-type: none"> - 외신 브리핑을 통해 우리나라의 코로나19 대응 방역에 관하여 정책과 기술이 어우러진 종합 정보 전 세계 알리 	<ul style="list-style-type: none"> · 박원순 시장, 콜롬비아 부통령에 코로나19 대응 노하우 공유 · 시립 은평병원, 코로나19 극복위한 ‘발달장애아동 및 가족 행동지침’ 안내
	확진:637 완치:508 사망:2		
'20.05.08.	확진:10,822(+12) 완치:9,484(+65) 사망:256(-)	<ul style="list-style-type: none"> · 이태원 클럽 집단감염 관련 확진자 15명 이상 추가, 총 19명 · 중대본 이태원 클럽관련 지방자치단체와 상황 공유 위한 긴급회의 소집 · 클럽 등 유흥시설 한달간 행정명령 시행(5.8.20시부터) · 범정부 지원으로 코로나19 치료제·백신 개발 가속화 · 코로나19 상시감사체계 강화 위한 SARI, ARI 감사대상 의료기관 확대 운영 · K-방역모델 국제표준화 위한 민관 전문가 협의회 본격 가동 · 식문화 개선, 외식문화 개선을 통한 생활 방역 추진 계획 발표 	<ul style="list-style-type: none"> · 휴관했던 63개 문화시설 단계별 운영 재개 · 코로나 피해 여행사에 전국 최초 현금지원 시작 · 이태원 일대 유흥시설 44개소 긴급점검
	※미발표		
'20.05.09.	확진:10,840(+18) 완치:9,568(+84) 사망:256(-)	<ul style="list-style-type: none"> · 이태원 클럽 집단감염 사태로 인한 확진자, 검사 수요 다시 급증 · 지자체별 용인시 확진자 관련 방역조치 실행 점검 <ul style="list-style-type: none"> - 서울시, 인천시, 강원도, 경기도 중심 용인시 확진자 관련 방역조치 현황 및 계획 점검 · 수도권(서울, 인천, 경기) 코로나19 병상 공동대응체계 구축 계획 마련 	<ul style="list-style-type: none"> · 박원순 시장, 서울시내 모든 유흥시설 집합금지 명령 발표 · 용인66번 확진자 관련 동선 조사, 1,500여명 대상 유선 출입여부 및 동선 확인 등
	※미발표		
'20.05.10.	확진:10,874(+34) 완치:9,610(+42) 사망:256(-)	<ul style="list-style-type: none"> · 용인시 확진자 관련, 지자체별 유흥시설 합동점검 실시, 접촉자방문자 신속 진단검사 추진 중, 주말 비상 선별검사체계 지속 유지 · 중대본 일반 국민 대상 코로나19 항체가(면역도) 조사 계획 발표 · 5.13.~5.29. 권역별 대학 방역 관리 현황 현장 점검 실시 	
	확진:669 완치:541 사망:2		

*보건복지부 질병관리본부 및 서울시 공식 보도자료, 현황자료 기반 작성/ 확진자 전국 및 서울시(화색영역)

*서울시 확진자 및 완치자 수는 공식 보도자료 발표일 기준 기입(미발표일 미기입), 발표 시간에 따라 당일 최종 확진자 수와 차이 있을 수 있음

3. 주요 뉴스

코로나19 언론 동향

*제목클릭 시 해당기사로 이동

● 발생·치료 현황

- 인천서 중고생 6명 등 8명 확진...이태원클럽 간 학원강사 접촉(연합뉴스)
- 이태원 클럽 관련 확진자 111명...전국 2만명 검사(국민일보)
- '클럽발 감염' 충격 전국 휩쓸어...2·3차 감염 가능성에 시민들 '불안'(세계일보)
- 연휴 전 전파? 클럽은 기폭제 역할만?... 시작 시점·감염원 미스터리(서울신문)
- 서울에서 코로나19 세번째 사망자 나와...80대 남성(중앙일보)

● 정책대응

- 유엔에서도 '코로나19' 협력 주도하는 한국(헤럴드경제)
- 유희업 사장, '코로나19 예방 위해 도입한 아이디어 역할 커'(아주경제)
- 서울시, 코로나19 종식 후에도 '바이러스 집단검사' 상시 운영(경향신문)
- 코로나19로 경영난 겪는 병원에 손실보상 매달 지급(뉴시스)
- 성소수자 단체, 코로나19 긴급 대책본부 출범(아시아경제)

[이태원발 감염대책]

- [현장영상] 박원순 "이태원 방문자, 용기 내 검사 받아달라"(YTN)
- "워크스루 마련, 선제검사도 검토", 이태원발 코로나19 대책 총력(파이낸셜뉴스)
- 이태원 클럽·주점 9곳 방문자 전수조사...“조사대상 더 늘 듯”(이데일리)
- 정 총리 "이태원 방문 외엔 아무것도 안 묻겠다"(SBS뉴스)
- 익명 보장 하루 만에... 검사 2배 늘었다(서울신문)
- 서울지역 이태원 클럽 관련 확진자 69명 ... 외국인 방문객도 검사 독려(아시아경제)
- 코로나19 감염, 성 소수자 향한 혐오? 방역엔 전혀 도움 안된다(세계일보)
- “클럽발 코로나, 시간과의 싸움”...익명 검사, 전국 확대 검토(한겨레)

[생활방역]

- 정부 "방역망 밖 사례 주시...생활방역 재검토는 더 지켜보고"(연합뉴스)
- 100명 vs 0명...클럽 집단감염 가른 '한가지'(머니투데이)
- "마스크 꼭 써야죠" 지하철 마스크 의무화 첫날, 시민 반응 '긍정' (아시아경제)
- 코로나 시대 '뉴노멀' 거리두기, 하늘서도... '뒀 좌석부터 탑승' '셀프 바코드 인식' 등 도입(경향비즈)

[재난긴급지원금]

- 코로나19 긴급재난지원금 지급 시작(서울경제)
- [데일리안 여론조사] 국민 10명 중 7명 "긴급재난지원금, 가계에 도움"(데일리안)
- "긴급재난지원금 신청하세요"...알고 보니 피싱 사이트(조선IT)
- “정부 긴급재난지원금, 지역사랑상품권으로 착한소비하세요”(DATANET)

[교육]

- [서울 초등생, 코로나 불안하면 최장 34일간 '가정학습' 가능\(연합뉴스\)](#)
- [깜깜해도 대입은 미룰 수 없다... 입시전문가들이 꼽은 결정적 변수\(국민일보\)](#)
- [이태원 쇼크에... 대학들 온라인으로 다시 '유훈'\(서울신문\)](#)

● 경제현황

- ['코로나 고용쇼크' 4월 취업자 21년來 최대폭 감소...47.6만명↓\(연합뉴스\)](#)
- ['코로나'가 앞당긴 미래... '한국형 실업부조' 의미는?\(머니투데이\)](#)
- ['포스트코로나' 대비 환경분야 직접 일자리 5000개 만든다\(이데일리\)](#)
- [위기의 고용시장...홍남기 "245조 코로나 대책 신속 집행"\(머니투데이\)](#)

● 국제현황

- [코로나 치료제 렘데시비르 북한 등 127개국에 공급\(조선비즈\)](#)
- [파우치 "코로나 자연 종식 안 돼"...이른 재개방에 공개 경고\(뉴시스\)](#)
- [日 국민 58% "정부 코로나19 대응 신뢰 못해" \(아시아경제\)](#)
- [日, 확진자 감소세에 '긴급사태' 일부 해제 추진\(서울신문\)](#)
- [트럼프 최측근 상원의원, '중국 코로나19 책임법' 추진\(YTN\)](#)
- [중국 코로나19 신규환자 7명...모두 지린성서 발생\(경향신문\)](#)
- [집단감염 재발 中 우한, 1100만명 전수검사\(국민일보\)](#)
- ['젊은 무증상자' 간과한 러시아, 유럽 최다 감염국 코앞\(동아일보\)](#)

● 연구현황

- [\[속보\] '코로나 치료제' 렘데시비르, 127개국서 복제약 만든다\(국민일보\)](#)
- [엔지켄생명과학, 코로나19 치료제 'EC-18' 임상2상 승인\(노컷뉴스\)](#)
- [화이자 "코로나19 백신 4개 개발...9월 대규모 임상시험 계획"\(뉴시스\)](#)

● 오피니언

- [피케티 "코로나는 평등사회 기회"\(헤럴드경제\)](#)
- [\[김세원의 천방지축\] 코로나로 달라지는 세상 7가지 키워드\(아주경제\)](#)
- [\[세평\] 코로나 이후 우리 경제의 목표\(대전일보\)](#)
- ["코로나19로 지방분권 필요성 더욱 실감"\(아이도민\)](#)
- [코로나궤 미·중 '新냉전' 가속... 글로벌 경제도 재편 조짐 \[세상을 보는 창\]\(세계일보\)](#)
- [\[사설\]대입 일정 코로나 파행... 고3 인생 걸린 사안 미봉책은 안 된다\(동아일보\)](#)
- [\[사설\]드러난 방역허점, 단계별 적용 방역지침 제대로 만들 때\(경향신문\)](#)
- [\[사설\] 이태원발 감염 확산 초비상... 방역 속도전으로 고비 넘겨야\(세계일보\)](#)
- [코로나 이후도 안심할 수 없다... "예방접종 미루지 마세요"\(동아일보\)](#)

[붙임1] 코로나19 환자의 중증도 분류

● 예시1. 대한의사협회 환자 중증도 분류 기준

- 장기요양시설, 장애인 시설에 입소한 경우는 한 단계 상승
- 각 단계에서 기준 증상이 해결되고 48시간 지나면 한 단계 아래로 전원가능

확진자 구분	분류 기준
무증상	• 아래조건 모두 충족 ① 의식명료 ② 50세 미만 ③ 기저질환 없음 ④ 해열제 복용없이 37.5도 미만 ⑤ 비흡연자
경증	• 의식명료하며 아래조건 하나이상 충족 ① 50세 미만 ② 기저질환 없음 ③ 해열제 복용하여 38도 이하 ④ 호흡곤란을 제외한 1개 이상 증상* ⑤ 흡연자
중증	• 의식명료하며 아래조건 하나이상 충족 ① 해열제 복용해도 38도 초과 ② 호흡곤란 또는 영상소견상 폐렴
위중	① 의식이 떨어진 경우 ② 중증의 호흡곤란 ③ 산소포화도 90% 이하 ④ 영상소견에서 중증도의 양측성 폐렴 또는 50% 이상 폐렴

* 증상 : 두통, 기침, 인후통, 가래, 피로감, 근육통, 호흡곤란
 ※ 출처 : 대한의사협회 코로나-19 대책본부 전문위원회 (2020.3.5.)

● 예시2. 수정된 조기경고점수(Modified Early Warning Score : MEWS)

변수	3	2	1	0	1	2	3
맥박(회/분)		≤40	41~50	51~100	101~110	111~130	≥131
수축기 혈압(mmHg)	≤70	71~80	81~100	101~199		≥200	
호흡수(회/분)		≤8		9~14	15~20	21~29	≥30
체온(°C)		≤35.0	35.1~36.0	36.1~37.4	≥37.5		
의식수준				정상	목소리 반응	통증 반응	무반응

* 조기경고점수(early warning score) : 환자가 급격한 위급상태인지 여부를 판단하는 기준을 의미

● 중증도 분류에 대한 조치사항

위험정도	경증(저위험군)	중등중(중등도위험군)	중증(고위험군)	최중중(고위험군)
점수	0~4점	5~6점	7점 이상	7점 이상
모니터링 빈도	6~12시간	1~2시간	지속	지속
조치사항	• 대증치료 및 증상 경과 모니터링	• 대증치료 및 증상 경과 모니터링	• 기계호흡 등이 필요	• CRRT, ECMO 필요 • 비가역적 뇌손상, 다발장기부전, 말기 만성 간질환 또는 폐질환, 전이성 종양 같은 사망에 직면한 말기질환을 가진 환자

● 예시3. 영국 조기경고점수(National Early Warning Score : NEWS)

변수	3	2	1	0	1	2	3
산소포화도	≤91	92~93	94~95	≥96			
산소투여여부	예	예	아니오	아니오			
맥박	≤40		41~50	51~90	91~110	111~130	≥131
수축기 혈압	≤90	91~100	101~110	111~219			≥220
호흡수	≤8		9~11	12~20		21~24	≥25
체온	≤35.0		35.1~36.0	36.1~38.0	38.1~39.0	≥39.1	
의식수준				정상			이상

- 5점 이상 중등도, 7점 이상 중증

※ 예시2,3 출처 : 대한중환자의학회·대한결핵및호흡기학회·대한감염학회·대한흉근요법학회. 코로나바이러스감염증-19 대응지침(중증환자용). (2020.3.2.)

● 고위험군

고위험군 연령	• 65세 이상
만성 기저질환	• 당뇨, 만성 신질환, 만성 간질환, 만성 폐질환, 만성 심혈관질환, 혈액암, 항암치료 암환자, 면역억제제 복용중인 환자, HIV 환자
특수상황	• 고도비만, 임신부, 투석환자, 이식환자, 흡연자
입원환자	• 실내 공기로 산소포화도 90 미만으로 초기 산소치료 필요 환자

※ 출처: 보건복지부, 질병관리본부, 「코로나바이러스감염증-19 대응지침(제7-4판)」(지자체용)

[붙임2] 전국 감염병전담병원 지정 현황

[감염병전담병원 현황]

2020. 3. 13. 보도자료

지역(시도)	개소	기관명
서울	5	국립중앙의료원, 서울의료원, 서남병원, 서북병원, 보라매병원
부산	1	부산의료원
대구	7	대구의료원, 계명대 대구 동산병원(중구), 근로복지공단 대구병원, 대구보훈병원, 영남대병원, 대구가톨릭대병원, 계명대동산병원(달서구)
인천	5	인천의료원, 인하대학교병원, 길병원, 인천적십자병원, 백령병원
광주	2	빛고을전남대병원, 제2시립요양병원
대전	4	국군대전병원, 시립제2노인전문병원, 충남대병원, 대전보훈병원
울산	5	울산대학교병원, 동강병원, 울산시립노인병원, 중앙병원, 울산병원
세종	1	NK세종병원
경기	7	수원병원, 안성병원, 이천병원, 파주병원, 의정부병원, 포천병원, 성남시의료원
강원	5	원주의료원, 강릉의료원, 속초의료원, 삼척의료원, 영월의료원
충북	2	청주의료원, 충주의료원
충남	4	천안의료원, 공주의료원, 서산의료원, 홍성의료원
전북	3	군산의료원, 남원의료원, 진안군의료원
전남	3	목포시의료원, 순천의료원, 강진의료원
경북	6	포항의료원, 김천의료원, 안동의료원, 상주적십자병원, 영주적십자병원, 국군대구병원(경산)
경남	4	마산의료원, 국립마산병원, 근로복지공단 창원병원, 통영적십자병원
제주	3	제주의료원, 서귀포의료원, 제주대병원
총합	67	17개 시도, 67개소

※ 감염병전담병원 지정 해제 의료기관(2) : 울진군의료원(경북), 고려요양병원(울산)

※ 출처(3.13) : 보건복지부, 보도자료(http://www.mohw.go.kr/react/al/sal0301vw.jsp?PAR_MENU_ID=04&MENU_ID=0403&page=1&CONT_SEQ=353539)

[붙임3] 전국 국민안심병원 현황

[국민안심병원 현황]

[서울시 외]

2020. 5. 11. 기준

부산		인천		대구		광주		대전		울산		세종		경기	
입원/외래		입원/외래		입원/외래		입원/외래		입원/외래		입원/외래		입원/외래		입원/외래	
33	6	24	8	16	3	5	2	6	4	8	1	1	-	78	31
강원		충북		충남		전북		전남		경북		경남		제주	
입원/외래		입원/외래		입원/외래		입원/외래		입원/외래		입원/외래		입원/외래		입원/외래	
8	2	11	-	12	4	11	3	12	6	16	2	28	4	4	2

출처 : 5.12. 보건복지부, 질병관리본부, 코로나바이러스감염증-19(COVID-19) 마이크로페이지 (https://www.mohw.go.kr/react/popup_200128.html)

[붙임3] 전국 국민안심병원 현황

[서울시]

2020. 5. 11. 기준

연번	2차치구	기관명	신청유형	전화번호
1	1	강남구 강남메트로병원	외래진료	02-1544-7522
2	2	강남구 강남차병원	외래진료	02-3468-3000
3	3	강남구 나누리병원	외래진료	1688-9797
4	4	강남구 리북한방병원	외래진료	02-546-1358
5	5	강남구 연세대학교강남세브란스병원	외래진료 및 입원	02-2019-2114
6	6	강남구 우리들병원	외래진료	02-513-8000
7	7	강남구 자생한방병원	외래진료	1577-0007
8	8	강남구 하나이비인후과병원	외래진료	02-6925-1111
9	1	강동구 강동경희대학교병원	외래진료 및 입원	02-440-8114
10	2	강동구 강동성심병원	외래진료	1588-4100
11	3	강동구 남기세병원	외래진료	1577-2533
12	4	강동구 중앙보훈병원	외래진료 및 입원	02-2225-1111
13	1	강서구 나누리병원	외래진료	1688-9797
14	2	강서구 이화여자대학교서울병원	외래진료 및 입원	1522-7000
15	1	관악구 심정병원	외래진료	02-1588-3330
16	2	관악구 에이치플러스양지병원	외래진료	02-1877-8875
17	1	광진구 건국대학교병원	외래진료 및 입원	02-1588-1533
18	2	광진구 해민병원	외래진료	02-2049-9000
19	1	구로구 고려대학교구로병원	외래진료 및 입원	02-2626-1114
20	2	구로구 구로성심병원	외래진료	02-2067-1500
21	3	구로구 우리아이들병원	외래진료	02-858-0100
22	1	금천구 희명병원	외래진료 및 입원	02-804-0002
23	1	노원구 노원을지대학교병원	외래진료	02-970-8000
24	2	노원구 인제대학교 상계백병원	외래진료	02-950-1114
25	3	노원구 한국원자력의학원원자력병원	외래진료	02-970-2114
26	1	도봉구 한일병원	외래진료 및 입원	02-901-3114
27	2	도봉구 바로선병원	외래진료	1666-5853
28	1	동대문구 경희대학교병원	외래진료 및 입원	02-958-8114
29	2	동대문구 삼육서울병원	외래진료 및 입원	02-1577-3675
30	3	동대문구 서울성심병원	외래진료	02-966-1616
31	4	동대문구 코리아병원	외래진료	02-2281-9999
32	1	동작구 서울특별시보라매병원	외래진료	02-870-2114
33	2	동작구 중앙대학교병원	외래진료 및 입원	02-6299-1114
34	3	동작구 더본병원	외래진료	02-587-2299
35	1	서대문구 동신병원	외래진료	02-396-9161
36	2	서대문구 연세대학교 신촌세브란스병원	외래진료 및 입원	02-1599-1004
37	1	서초구 가톨릭대학교 서울성모병원	외래진료 및 입원	02-1588-1511
38	1	성동구 한양대학교병원	외래진료 및 입원	02-2290-8114
39	1	성북구 고려대학교안암병원	외래진료 및 입원	02-920-5114
40	2	성북구 성북우리아이들병원	외래진료	02-912-0100
41	3	성북구 서울척병원	외래진료	1599-0033
42	1	송파구 경찰병원	외래진료	02-3400-1114
43	2	송파구 서울병원	외래진료	02-405-8501
44	1	양천구 메디힐병원	외래진료	02-2604-7551
45	2	양천구 이화여자대학교목동병원	외래진료 및 입원	02-2650-5114
46	3	양천구 흥익병원	외래진료	02-2693-5555
47	1	영등포구 가톨릭대학교 여의도성모병원	외래진료 및 입원	1661-7575
48	2	영등포구 대림성모병원	외래진료	02-829-9000
49	3	영등포구 명지성모병원	외래진료	1899-1475
50	4	영등포구 새길병원	외래진료	02-1522-0075
51	5	영등포구 성애병원	외래진료	1811-8114
52	6	영등포구 영등포병원	외래진료	02-2632-0013-8
53	7	영등포구 한림대학교 강남성심병원	외래진료 및 입원	02-829-5114
54	1	용산구 순천향대학교부속서울병원	외래진료 및 입원	02-709-9114
55	1	은평구 본서부병원	외래진료	02-3156-5000
56	2	은평구 은평성모병원	외래진료 및 입원	1811-7755
57	3	은평구 청구성심병원	외래진료	02-353-5511~9
58	1	종로구 강북삼성병원	외래진료 및 입원	02-2001-2001
59	2	종로구 서울대학교병원	외래진료 및 입원	02-1588-5700
60	3	종로구 서울적십자병원	외래진료	02-2002-8000
61	4	종로구 세란병원	외래진료	02-737-0181
62	1	중구 국립중앙의료원	외래진료	02-2260-7114
63	2	중구 인제대학교 서울백병원	외래진료	02-2270-0114
64	1	중랑구 녹색병원	외래진료	02-490-2000
65	2	중랑구 동부제일병원	외래진료	02-437-5011
66	3	중랑구 서울의료원	외래진료 및 입원	02-2276-7000
총합	23개 자치구	66개소	외래 43개소 / 외래 및 입원 23개소	

연번	자치구	선별진료소	전화번호	연번	자치구	선별진료소	전화번호
1	강남구	강남구보건소*	02-3423-5555	38	서초구	서초구보건소*	02-2155-8093
2	강남구	삼성서울병원*	02-3410-2114	39	서초구	학교법인가톨릭학원 가톨릭대학교 서울성모병원*	02-1588-1511
3	강남구	연세대학교의과대학 강남세브란스병원*	02-2019-3114	40	서초구	서울특별시 어린이병원*	02-570-8000
4	강동구	강동경희대학교의대병원*	02-440-7000	41	성동구	성동구보건소*	02-2286-7172
5	강동구	강동구보건소*	02-3425-8565	42	성동구	한양대학교병원*	02-2290-8114
6	강동구	성심의료재단강동성심병원*	02-2224-2358	43	성동구	성동군자의원*	02-499-7785
7	강동구	한국보훈복지의료공단 중앙보훈병원*	02-2225-1114	44	성북구	성북구보건소*	02-2241-6022
8	강북구	강북구보건소*	02-901-7706 02-901-7704	45	성북구	(학)고려대학교의과대학 부속병원(인암병원)*	02-1577-0083
9	강서구	강서구보건소*	02-2600-5868	46	송파구	송파구보건소*	02-2147-3478-9
10	강서구	이화여자대학교의과대학부속 서울병원*	02-1522-7000	47	송파구	재단법인아산사회복지재단 서울아산병원*	02-3010-3114
11	관악구	관악구보건소*	02-879-7131	48	송파구	경찰병원(이칸 및 주말 미운영)*	02-3400-3411
12	관악구	관악구보건소 신사동 코로나19 건강상담소	02-879-7241	49	양천구	양천구보건소*	02-2620-3856
13	관악구	에이치플러스양지병원*	02-1877-8875	50	양천구	서울특별시 서남병원*	02-1566-6688
14	광진구	광진구보건소*	02-450-1937	51	양천구	이화여자대학교의과대학 부속목동병원*	02-1666-5000
15	광진구	광진구보건소 자양보건지소	02-450-7090	52	양천구	홍익병원*	02-2600-0620
16	광진구	건국대학교병원*	02-1588-1533	53	영등포구	영등포구보건소*	02-2670-4953
17	구로구	구로구보건소*	02-860-2013~5	54	영등포구	한림대학교강남성심병원*	02-829-5114
18	구로구	구로구보건소 가리봉동선별진료소*	02-860-2018	55	영등포구	가톨릭대학교 여의도성모병원*	02-1661-7575
19	구로구	고려대학교의과대학부속구로병원*	02-2626-1114	56	영등포구	성애의료재단성애병원*	02-840-7114
20	구로구	구로성심병원*	02-2067-1500	57	영등포구	명지성모병원	02-829-7800
21	금천구	금천구보건소*	02-2627-2717	58	용산구	용산구보건소*	02-2199-8378-9
22	금천구	독산보건분소	02-2627-1967	59	용산구	순천향대학교 부속 서울병원*	02-709-9114
23	금천구	희명병원*	02-2219-7231	60	은평구	은평구보건소*	02-351-8640
24	노원구	노원구보건소*	02-2116-3300-4	61	은평구	서울특별시립 서북병원*	02-3156-3022
25	노원구	노원을지대학교병원*	02-970-8000	62	은평구	서울특별시 은평병원*	02-300-8060
26	노원구	인제대학교상계백병원*	02-950-1114	63	은평구	가톨릭대학교 은평성모병원*	02-958-2114
27	도봉구	도봉구보건소*	02-2091-4483	64	은평구	청구성심병원*	02-383-0129
28	동대문구	동대문구보건소*	02-2127-4283	65	종로구	종로구보건소*	02-2148-3557
29	동대문구	경희대학교병원*	02-958-8114	66	종로구	강북삼성병원*	02-2001-2001
30	동대문구	삼육서울병원*	02-1577-3675	67	종로구	서울직십자병원*	02-2002-8650
31	동대문구	서울특별시동부병원*	02-920-9118-9	68	종로구	서울자구병원*	02-397-2018
32	동대문구	서울성심병원*	02-966-1616	69	중구	인제대학교 서울백병원*	02-2270-0114
33	동작구	동작구보건소*	02-820-9465	70	중구	중구보건소*	02-3396-5181
34	동작구	보라매병원*	02-870-2114	71	중구	중구보건소 명동선별상담소	02-3396-5181
35	마포구	마포구보건소*	02-3153-9037	72	중랑구	중랑구보건소*	02-2094-0800
36	서대문구	서대문구보건소*	02-330-8726	73	중랑구	서울의료원*	02-2276-8333
37	서대문구	학교법인연세대학교 의과대학세브란스병원*	02-1599-1004	74	강서구	이대서울병원	드라이브스루 선별진료소

* 검체채취 가능

* 출처 : 5.11. 보건복지부, 질병관리본부, 코로나바이러스감염증-19(COVID-19) 마이크로페이지(http://www.mohw.go.kr/react/popup_200128_3.html)