

서울시 THE DAILY NEWS REVIEW - 48

(2020년 4월 28일 화요일)

코로나19 대응 주요 소식

발행일 2020.4.28.

발행처 서울시 공공보건의료재단 · 서울시 감염병관리지원단

발행인 김창보 · 최재필

홈페이지 www.seoulhealth.kr · www.scdc.or.kr

- 코로나19 국내 10명 추가 확진으로 총 10,738명, 서울시 신규 확진자 4명으로 총 633명
- 전 세계 확진자수 2,893,894명(치명률 7.10%), 전일대비 2.46% 증가(미국 3.13%, 영국 3.01% 등)
- 박원순 시장, '제1회 WEA 컨퍼런스'에서 포스트 코로나 시대, 세상을 이끄는 새로운 표준, 주제 발표
- 서울시민, 감염병 대유행 직후 2~3년은 '실업이나 자연재해보다 감염병 더 위험한 사회문제'로 인식
- 서울시 MICE 총 500개사 사업비(각 500만원), 온라인 교육 등 지원·서울관광 두 번째 위기극복 프로젝트
- 서울 확진자 5명 가운데 4명, 공공의료 인프라 덕 봐, 공공의료 투자와 효율적 관리 운영 집중 할 때
- 교육부 5월 초, 등교 개학 시기와 방법 공개 할 수 있도록 노력, 방역과 일상 병행 가능 여부 가능하게 될 것
- 고용노동부, 코로나19로 인한 무급 휴직자 27일부터 1인 월 50만원 3개월 지급하는 '무급휴직 신속 지원금 신청'

1. 발생 현황

신종 코로나바이러스감염증-19 상황판

	확진환자 현황			검사 현황 ⁴⁾			자가격리자 현황		
	확진자	사망자	격리해제	검사건수	검사중	결과음성	계	감시중	감시해제
서울시 ¹⁾	633	2	427	111,888	5,589	106,299	51,589	12,245	39,344
전 국 ²⁾	10,738	243	8,764	590,922	8,895	582,027	-	-	-
전세계 ³⁾	2,972,315	206,565	868,522	-	-	-	-	-	-

1) 서울시의 경우, '서울시 코로나19 발생동향' '20.04.28. 0시 기준

2) 전국의 경우, '질병관리본부' '20.04.27. 00시 기준

3) 전 세계의 경우, '2019-nCoV Global Cases (by Johns Hopkins CSSE)' '20.04.27. 15시 기준

4) 의사환자 및 조사대상 유증상자의 코로나19 검사 실시 현황

● 서울시 신규 확진환자 4명, 누적 확진환자는 총 633명

- 입원(격리)환자 204명, 격리해제 427명 / 질병관리본부 공식발표 확진환자 수는 629명(미발표 4명)
- 4월 27일 00시 기준, 우리나라 사망자는 총 243명으로 치명률은 2.26%이며, 서울시 사망자 2명

● 서울시 신규 확진자 환자구성 (2020.4.28. 0시 기준)

※ 확진일자는 서울시 기준이며, 추후 조정될 수 있음

확진일자	계	구로구 교회관련	해외 여행력 (외국인 포함)	확진자와의 접촉력		조사중	통계 미포함 (인천검역소)
				해외 여행자	기타 확진자		
4월 27일(월)	4	-	4	-	-	-	-
4월 26일(일)	0	-	-	-	-	-	-
4월 25일(토)	0	-	-	-	-	-	-
4월 24일(금)	1	-	1	-	-	-	-
4월 23일(목)	0	-	-	-	-	-	-
4월 22일(수)	0	-	-	-	-	-	-
4월 21일(화)	2	-	2	-	-	-	-
4월 20일(월)	1	-	1	-	-	-	-
4월 19일(일)	1	-	-	-	-	1	-
4월 18일(토)	1	-	1	-	-	-	-
4월 17일(금)	2	-	2	-	-	-	-
4월 16일(목)	2	-	1	1	-	-	-
4월 15일(수)	1	-	1	-	-	-	-
4월 14일(화)	5	-	4	-	1	-	-
4월 13일(월)	3	-	2	1	-	-	-
4월 12일(일)	8	-	6	-	2	-	-
4월 11일(토)	2	1	-	-	1	-	-
4월 10일(금)	3	-	2	-	1	-	-
4월 9일(목)	5	-	3	-	1	1	-

● 서울시 주요 발생 원인별 현황 (2020.4.28. 0시 기준)

(단위: 명)

소계	해외접촉 관련	구로구 콜센터 관련	구로구 교회 관련	동대문구 관련 (교회,PC방)	동대문구 관련 (요양보호사)	은평성 모병원 관련	성동구 주상복합 아파트 관리사무소 관련	종로구 관련	대구 방문	인천지 관련	타 시·도 확진자 접촉자	기타
633	254	98	41	20	8	14	13	10	11	3	28	133

※ 역학조사서 기반 1차 분류된 것으로, 진행사항에 따라 변경 가능, 기타는 산발 사례 또는 조사 중 포함

● 서울시 자치구별 확진자 발생 현황

- 4월 28일 0시 기준, 서울시 전체 확진자는 총 633명임 (거주지 기준으로 강남64, 관악43, 서초37, 송파37, 구로35, 동대문31, 동작31, 은평28, 강서26, 영등포25, 마포24, 성북24, 노원23, 양천21, 성동19, 서대문18, 용산18, 중랑16, 종로16, 강동13, 금천12, 도봉9, 광진8, 중구6, 강북5, 기타43(타시도 이관))

서울시 자치구별 코로나19 확진자 분포 현황

(단위: 명)

구분	종로	중구	용산	성동	광진	동대문	중랑	성북	강북	도봉	노원	은평	서대문	마포	양천	강서	구로	금천	영등포	동작	관악	서초	강남	송파	강동	기타	계
누계	16	6	18	19	8	31	16	24	5	9	23	28	18	24	21	26	35	12	25	31	43	37	64	37	13	44	633
4/27								1													1		2				4

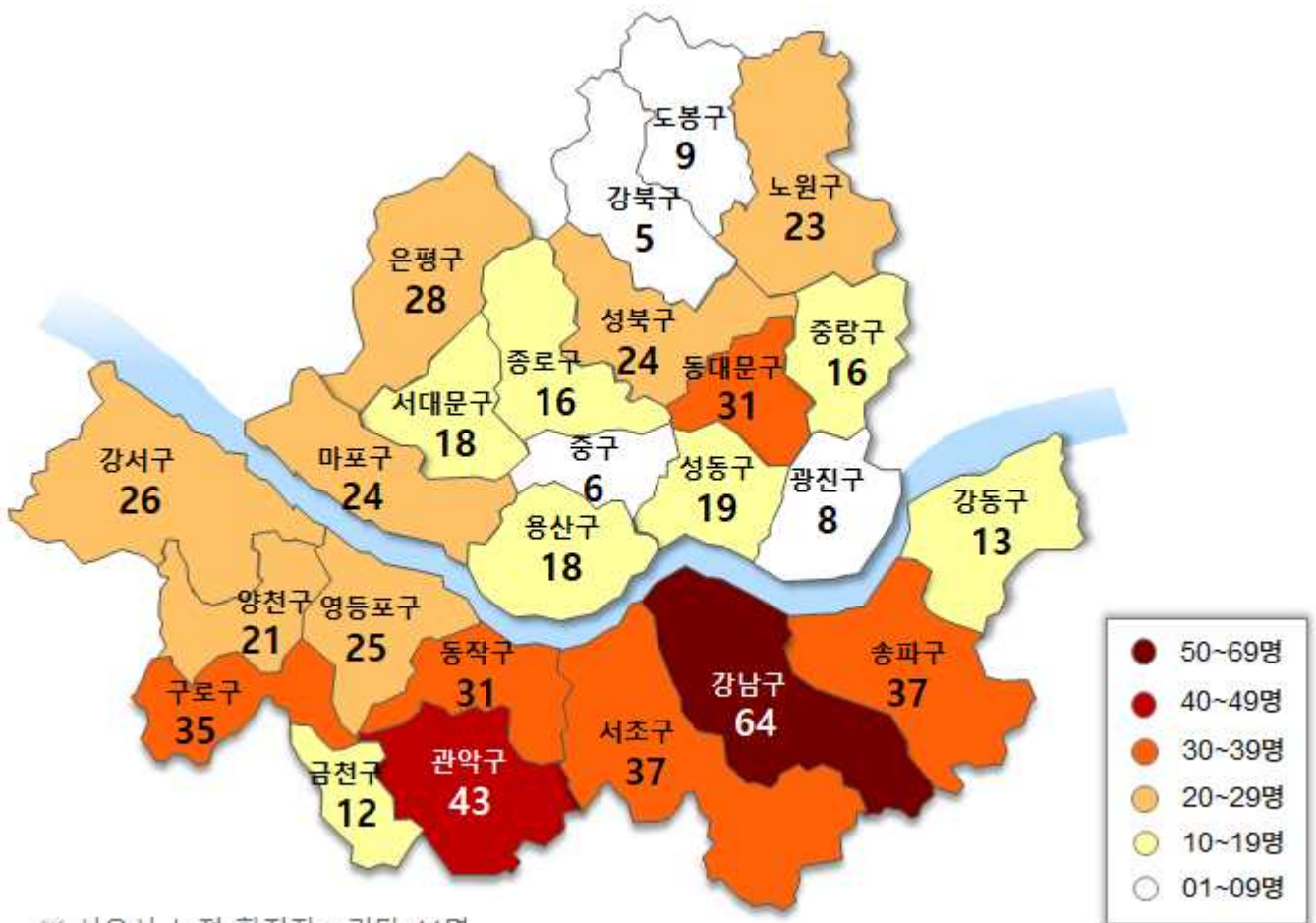

※ 서울시 누적 확진자 : 기타 44명

서울시 자치구별 확진자 발생 현황

1. 서울시 코로나19 신규 및 누적확진자 현황(4.27. 14시 기준)

- 서울시 코로나19 발생 현황: 누적환자 총 629명

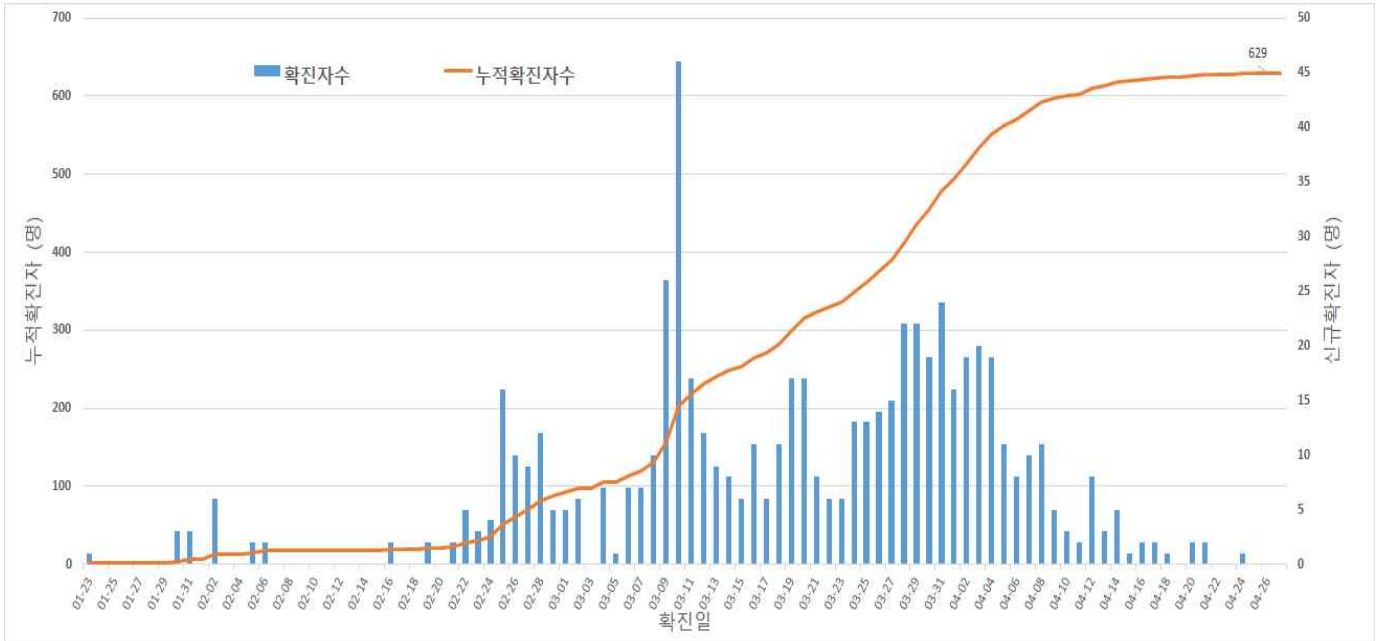

서울시 코로나19 신규 및 누적확진자 현황(명, 확진일 기준)

2. 서울시 코로나19 누적격리중 및 격리해제자자 현황

- 서울시 총 확진자 629명 중 격리해제 393명(62.5%)
- 4.8일(410명) 이후 격리중인 환자 감소 추세(현재 236명)

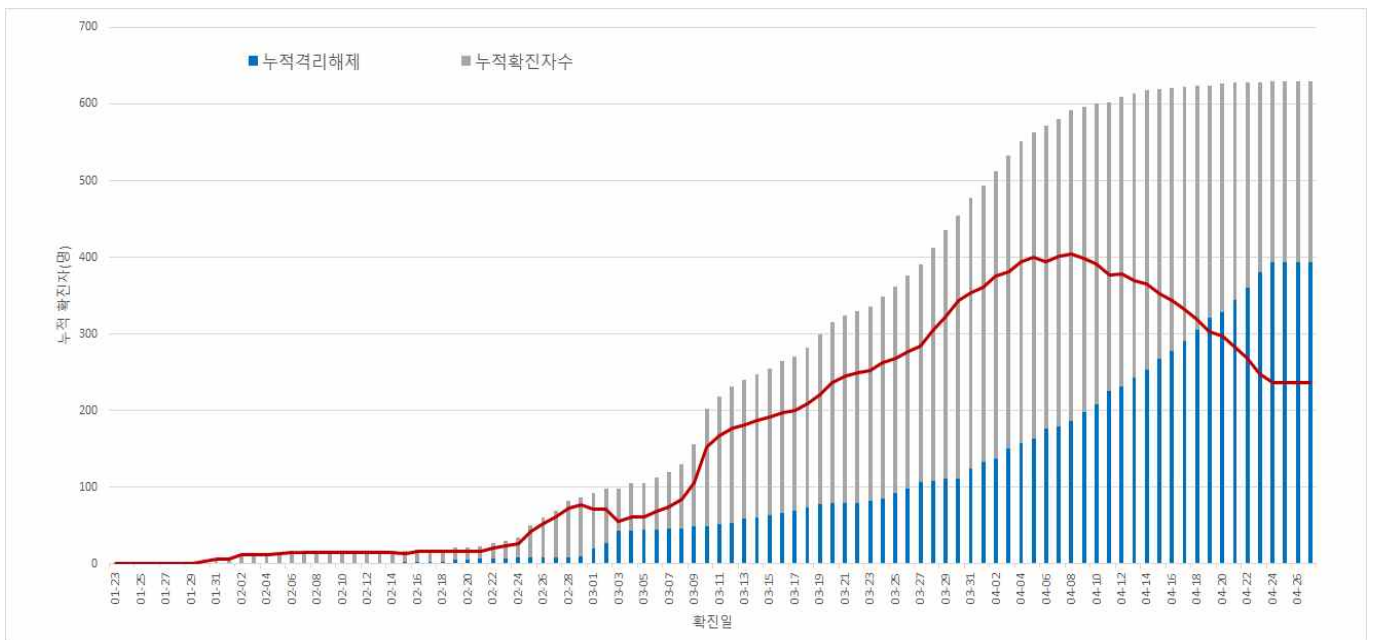

서울시 코로나19 누적격리중 및 격리해제자자 현황(명, 확진일 기준)

3. 확진자 증상발생일 기준 분포 현황

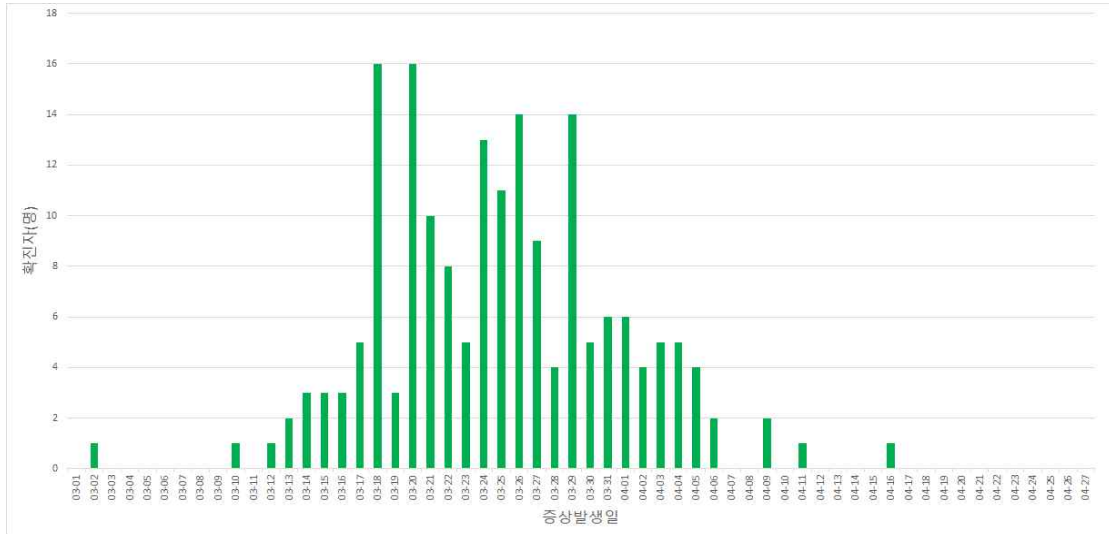

서울시 코로나19 증상발생일 분포현황

○ 성별·연령별 분포 현황

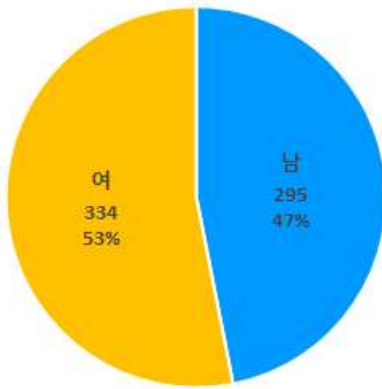

성별

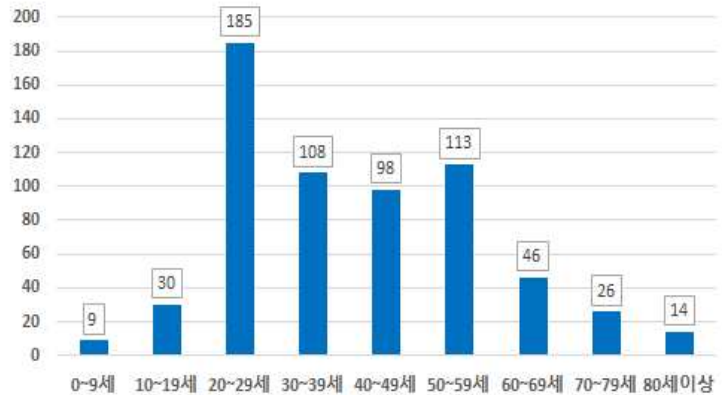

연령별

○ 주별 검사건수 및 확진환자 양성률

- 강력한 사회적 거리두기 2주 후(15주) 검사 건수 및 양성률 감소 추세
- 17주에는 9,164명이 검사를 실시하였으며, 5명의 확진자가 발생함. (검사 대비 양성률 0.05%)



서울시 코로나19 확진자 주별 검사현황 및 양성률

○ 자치구별 확진자 분포 현황(4.27일 14시 기준)

서울시 자치구별 코로나19 확진자 분포 현황

(단위: 명)

구분	누계	증가현황	해외유입 (%)	증가현황	인구 10만명당 발생률
서울특별시	629	-	253 (40.2)	-	6.57
종로구	16	-	4 (25.0)	-	10.91
중구	10	-	6 (60.0)	-	8.22
용산구	19	-	13 (68.4)	-	8.68
성동구	19	-	12 (63.2)	-	6.35
광진구	8	-	7 (87.5)	-	2.30
동대문구	32	-	7 (21.9)	-	9.40
중랑구	16	-	7 (43.8)	-	4.06
성북구	23	-	8 (34.8)	-	5.33
강북구	5	-	1 (20.0)	-	1.61
도봉구	9	-	6 (66.7)	-	2.71
노원구	23	-	5 (21.7)	-	4.32
은평구	28	-	6 (21.4)	-	5.91
서대문구	19	-	9 (47.4)	-	6.27
마포구	24	-	14 (58.3)	-	6.54
양천구	21	-	2 (9.5)	-	4.61
강서구	26	-	8 (32.0)	-	4.43
구로구	35	-	3 (8.6)	-	8.73
금천구	12	-	1 (8.3)	-	5.23
영등포구	25	-	8 (32.0)	-	6.94
동작구	31	-	11 (35.5)	-	7.94
관악구	42	-	9 (21.4)	-	8.52
서초구	37	-	24 (64.9)	-	8.73
강남구	62	-	37 (59.7)	-	11.66
송파구	37	-	22 (59.5)	-	5.59
강동구	13	-	8 (61.5)	-	3.06
기타	37	-	15 (40.5)	-	-

○ 국가별 확진자 해외유입 현황(4.27일 14시 기준)

서울시 자치구별 코로나19 해외유입 확진자 분포 현황

(단위: 명)

구분	미국	유럽	동남아시아	중국	일본	캐나다	남미	오세아니아	아시아
누계	110	90	30	8	3	5	5	2	253
증가현황	-	-	-	-	-	-	-	-	-
백분율(%)	43.5	35.6	11.9	3.2	1.2	2.0	2.0	0.8	100.0

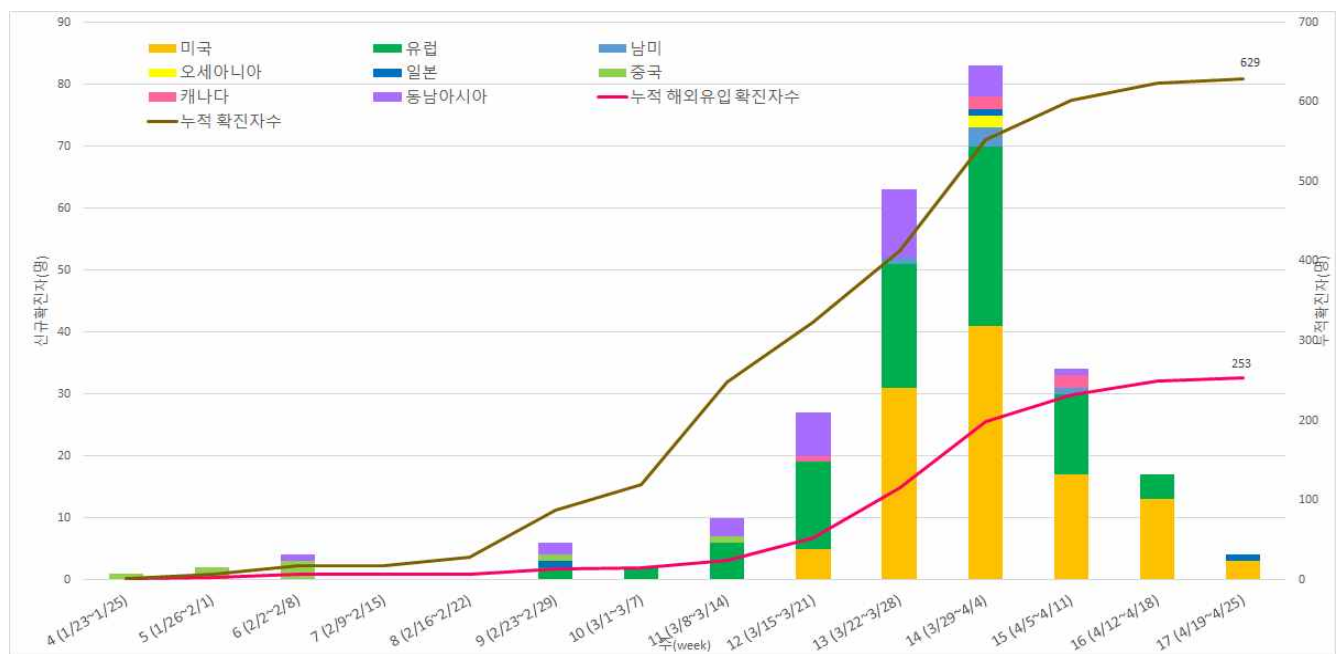

서울시 코로나19 신규·누적 해외유입 확진자 현황(명, 확진일 기준)

○ 연령별 해외유입 현황 분포

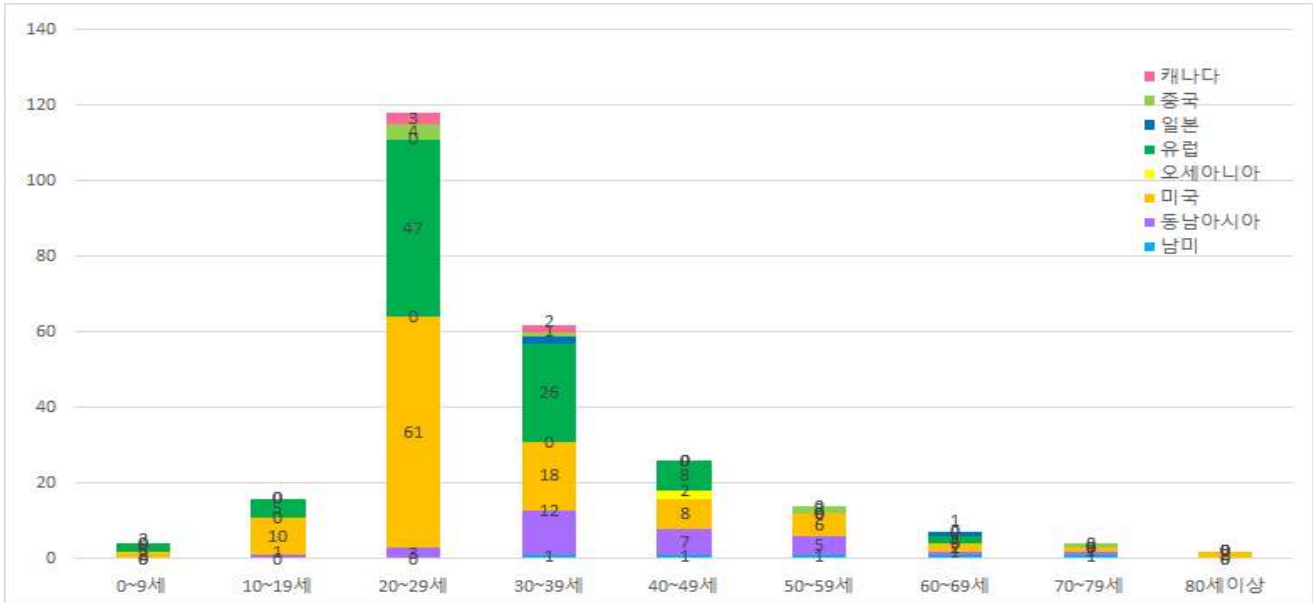

서울시 코로나19 연령별 해외유입 확진자 현황(명, 확진일 기준)

○ 연령별 확진환자 퇴원, 입원, 사망 현황 분포(4.27일 14시 기준)

서울시 성별, 연령별 확진환자 퇴원, 입원, 사망 현황

(단위: 명, %)

구분		확진자	(%)	평균 입원일	사망자	치명률(%)
성별	계	629	(100.0)	24.5	2	0.3
	남성	295	(46.9)	24.6	2	0.7
	여성	334	(53.1)	24.5	0	0
연령	0-9	9	(1.4)	20.3	0	0
	10-19	30	(4.8)	25.3	0	0
	20-29	185	(29.4)	23.4	0	0
	30-39	108	(17.2)	23.2	0	0
	40-49	98	(15.6)	25.5	1	1
	50-59	113	(18.0)	26.5	0	0
	60-69	46	(7.3)	25.9	0	0
	70-79	26	(4.1)	24.3	0	0
	80이상	14	(2.2)	23.3	1	7.1

※ 치명률=사망자수/확진자수 × 100

※ 평균 입원일수(전체)= (퇴원자, 비퇴원자 입원일의 합계)/(전체 확진자수)

○ 연령별 확진자 치료현황

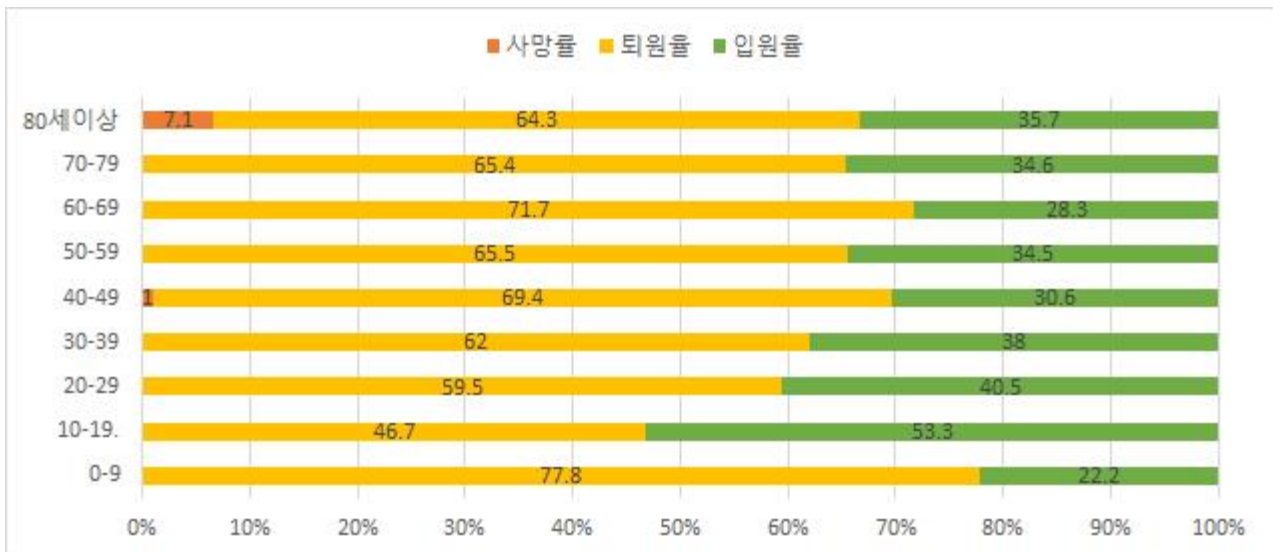

서울시 코로나19 연령별 확진자 치료 현황(명, 확진일 기준)

○ 서울시 확진자의 접촉자 발생 현황(4.27일 14시 기준)

서울시 성별, 연령별 코로나19 접촉자 분포 현황

(단위: 명)

구분	합계	성별		연령(세)									
		남	여	0-9	10-19	20-29	30-39	40-49	50-59	60-69	70-79	80이상	확인불가
누계	15,957	8,049	7,908	372	920	5,614	2,870	2,115	1,951	1,201	637	234	43
(%)	(100.0)	(50.4)	(49.6)	(2.3)	(5.8)	(35.2)	(18.0)	(13.3)	(12.2)	(7.5)	(4.0)	(1.5)	(0.3)
확진자	158	78	80	7	9	34	16	24	46	13	6	3	0
(%)	(1.0)	(1.0)	(1.0)	(1.9)	(1.0)	(0.6)	(0.6)	(1.2)	(2.4)	(1.1)	(0.9)	(1.3)	(0.0)

※ 접촉자 중 확진자수(명, %)는 질병보건통합관리시스템(is.cdc.go.kr)에 등록된 접촉자 데이터를 기준으로 함

○ 주별 접촉자 발생 현황

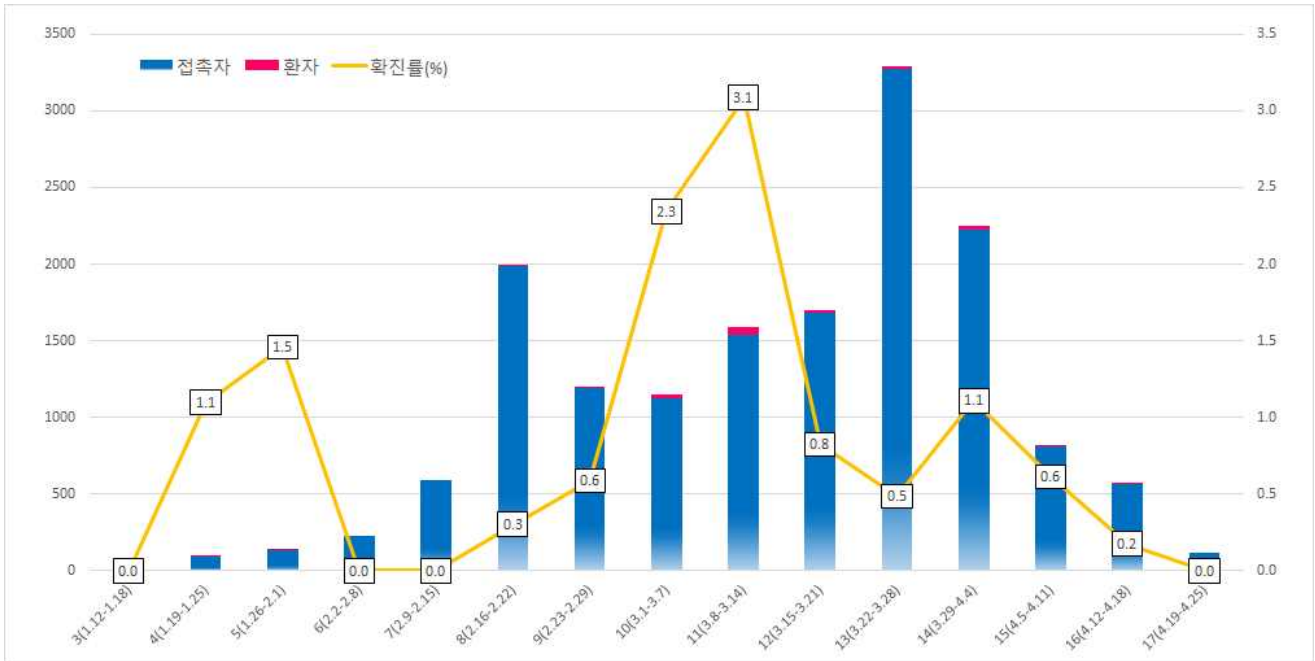

서울시 코로나19 주별 접촉자 현황 및 확진율 (명, %, 최종접촉일 기준)

○ 연령별 접촉자 발생 현황

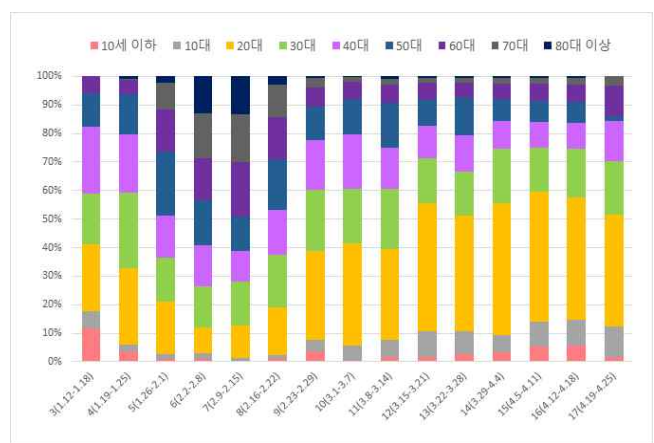
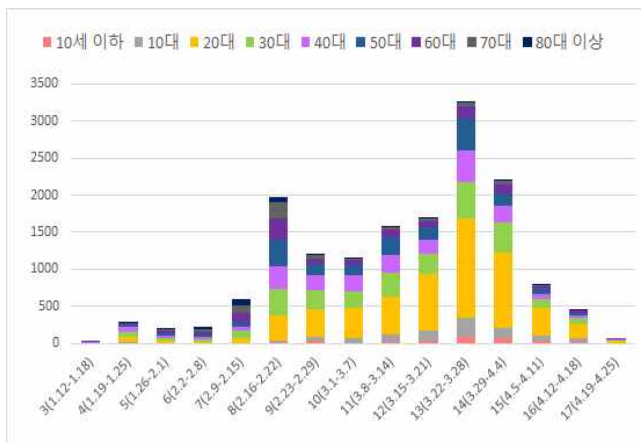

서울시 코로나19 연령별 분포(명, %, 최종접촉일 기준)

○ 성별 접촉자 발생 현황

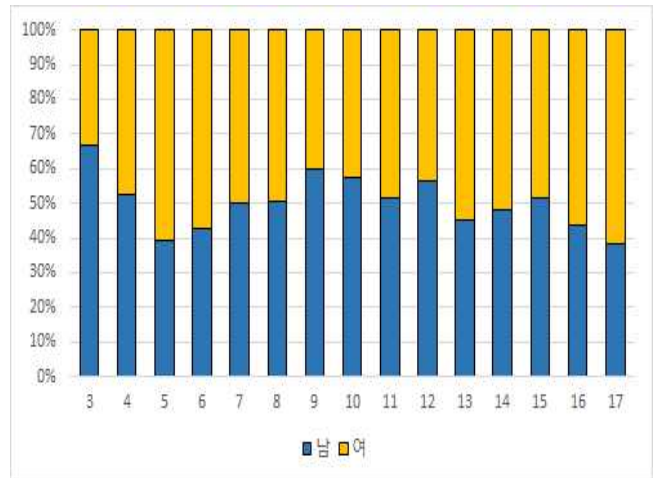
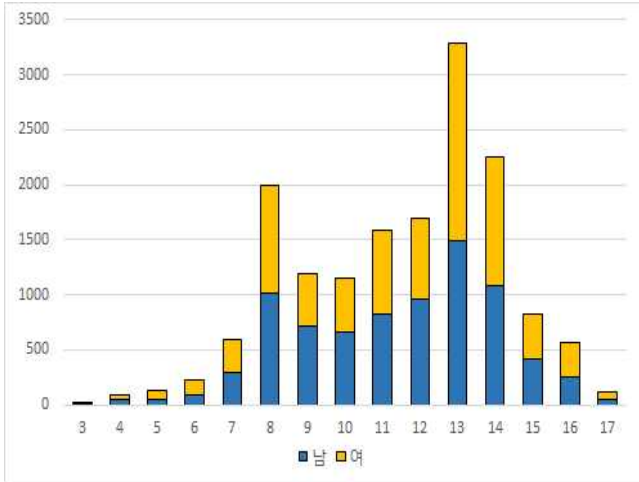

서울시 코로나19 성별 분포(명, %, 최종접촉일 기준)

서울시 2020.1.23.-2020.4.24. 확진환자 : 629명에 대한 분석 결과

1. 주별 성별 분포

1-1. 주별 성별 N수

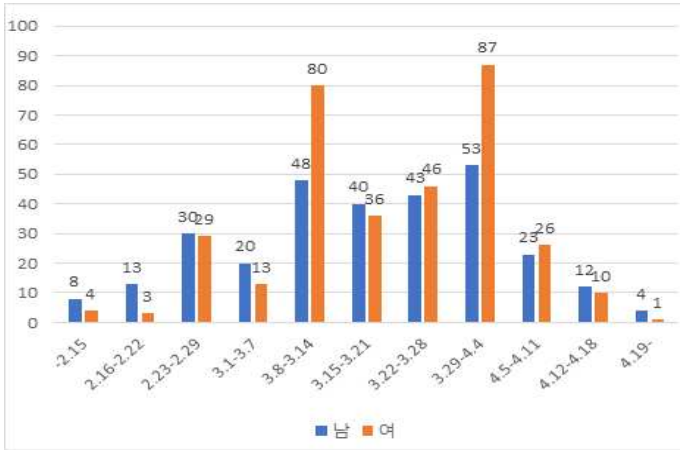

1-2. 주별 성별 %

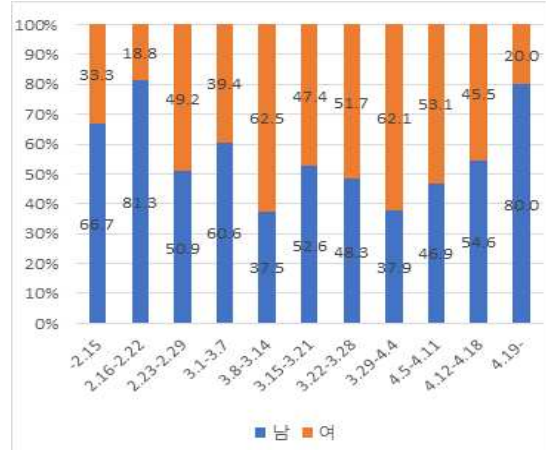

2. 주별 연령대 분포

2-1. 주별 연령대 N수

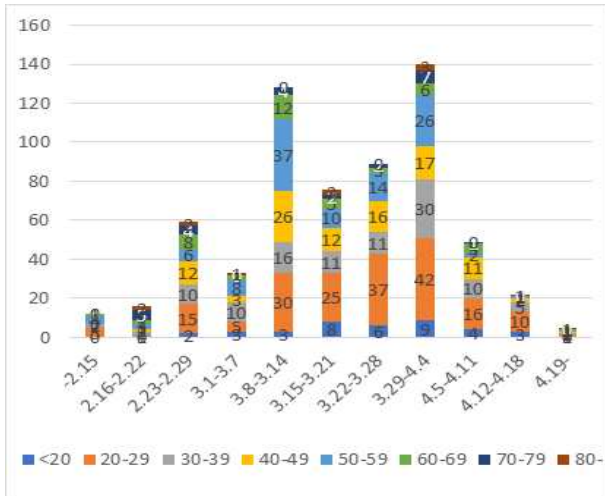

2-2. 주별 연령대 %

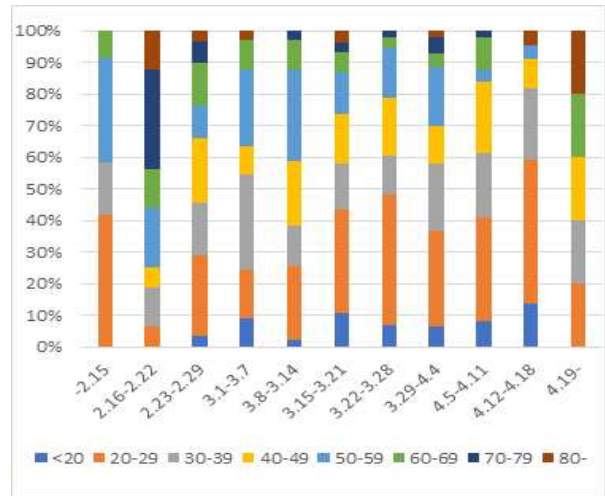

3. 주별 증상

3-1. 주별 증상 여부 분석

- 179명(28.5%)이 증상 없다고, 450명(71.5%)이 증상 있다고 응답
- 최근으로 오면서 확진시 무증상 % 증가 → 선제 검사가 잘 되고 있음
- 4.19 이후 확진된 5인 중 4인은 해외유입 관련. 3인은 입국일과 확진일 차이가 1일 이내, 1인은 4/3 입국자로 자가격리 중 확진. 1인은 병원 방문 시 선별검사

주별



3-2. 연령별, 감염경로별 증상 분율

- 20대 미만과 80대에서 확진시 무증상 % 증가 → ① 젊은연령에서 무증상 감염자가 많다는 기존 지식을 다시 고려할 필요가 있음 ② 증상 발현 전 활발한 선제검사
- 감염경로에서는 해외유입, 확진자접촉에서 확진시 무증상 % 증가 (기타의 경우 3명에 불과하여 해석이 어려움)

연령별 증상 분율

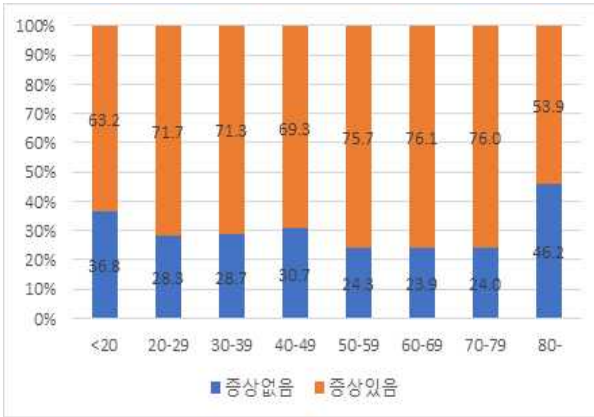

감염경로 별 증상분율

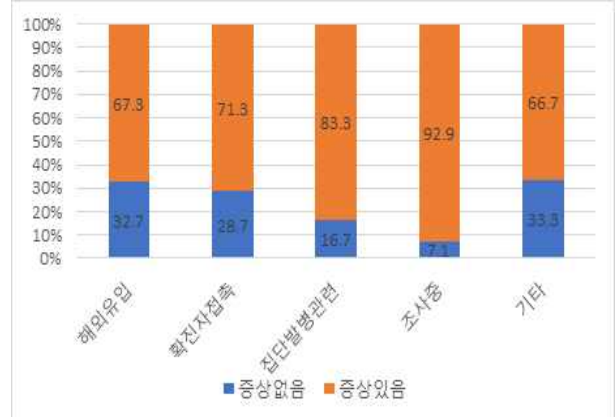

3-3. 증상 발생일 - 확진까지의 일자

- 증상이 있다고 답한 450명 중 증상 발현일이 없는 12명을 제외한 438명 포함

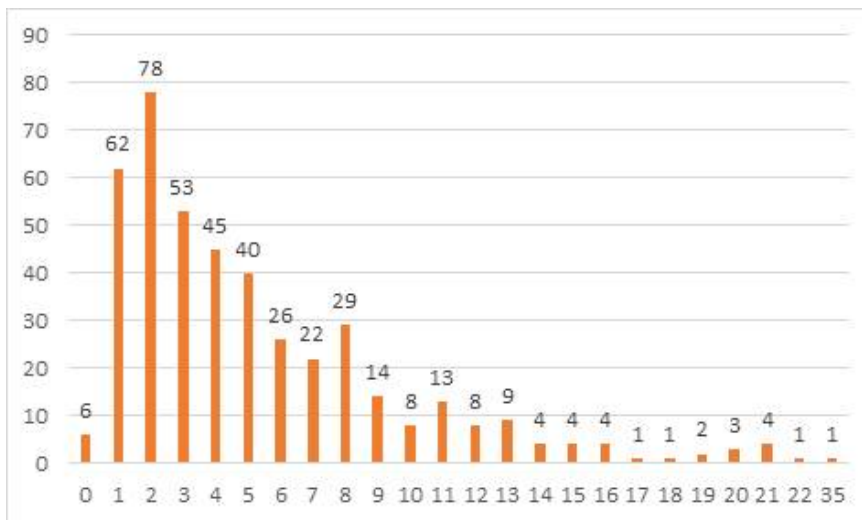

3-4. 주별 증상 발생일 - 확진까지의 일자

주별



증상 발생일 - 확진 일자	>=3일	>=7일
-2.15	7(58.3%)	1(8.3%)
2.16-2.22	13(81.3%)	10(62.5%)
2.23-2.29	36(73.5%)	18(36.7%)
3.1-3.7	18(72.0%)	3(12.0%)
3.8-3.14	63(69.2%)	26(28.6%)
3.15-3.21	37(61.7%)	10(16.7%)
3.22-3.28	39(56.5%)	20(29%)
3.29-4.4	56(67.5%)	27(32.5%)
4.5-4.11	20(71.4%)	11(39.3%)
4.12-4.17	3(60.0%)	2(40.0%)
4.19-	0(0.0%)	0(0.0%)

3-5. 감염경로별 증상 발생일 - 확진까지의 일자

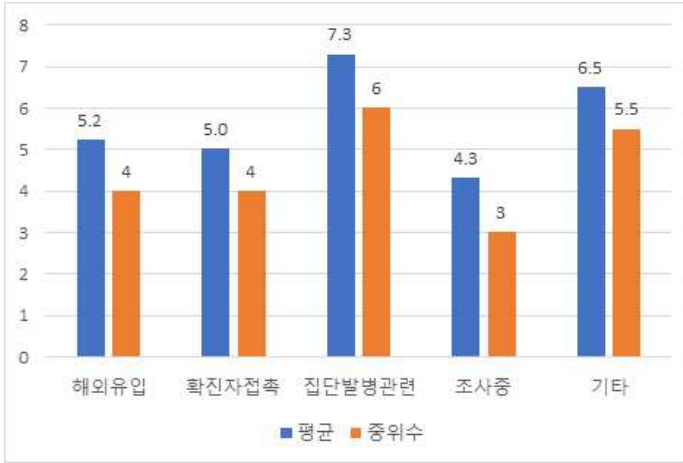

- 집단발병의 경우 유증상 %가 가장 높는데 증상 발생-확진까지 걸리는 시간도 가장 오래걸림 → 집단발병 발생 시 증상의 모니터링을 철저히 하는 것이 필요

4. 증상일-격리일 분석

- 629명 중 457명이 격리되었음 (72.7%). 이 중 304명이 증상이 있었음. 이 중 증상발현일이 없는 8명 제외한 296명에 대한 분석

4-1. 증상 발생일 - 격리까지의 일자

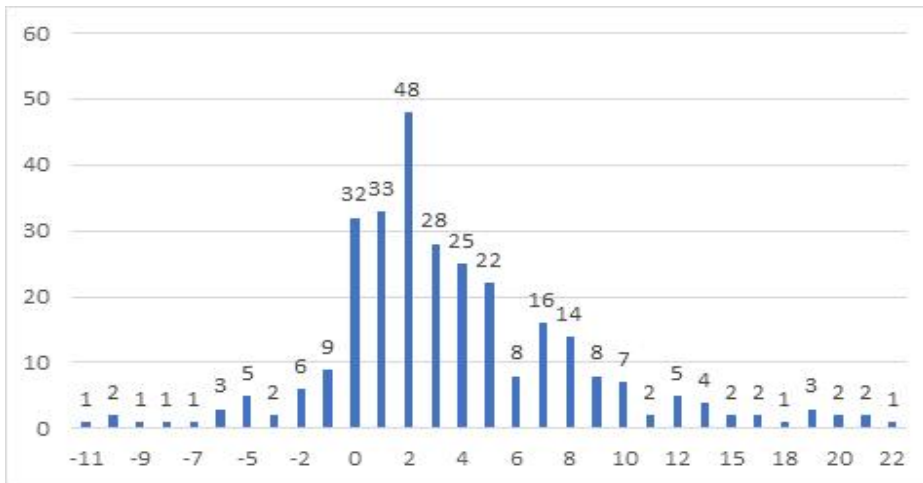

4-2. 주별, 3/21 기준 증상 발생일 - 격리까지의 일자

- 최근으로 오면서 증상발생-격리까지의 시간이 줄어들고 있음 → 선제검사가 잘 되고 있음

주별



증상 발생일 - 격리 일자	>=3일	>=7일
-2.15	6(4%)	1(1.5%)
2.16-2.22	5(3.3%)	4(5.8%)
2.23-2.29	21(13.8%)	11(15.9%)
3.1-3.7	12(7.9%)	2(2.9%)
3.8-3.14	39(25.7%)	15(21.7%)
3.15-3.21	17(11.2%)	7(10.1%)
3.22-3.28	13(8.6%)	5(7.3%)
3.29-4.4	28(18.4%)	16(23.2%)
4.5-4.11	11(7.2%)	8(11.6%)
4.12-4.17	0(0%)	0(0%)
4.19-	0(0%)	0(0%)

5. 확진자 접촉으로 인한 2차 확진자 중 1차 확진자와의 관계 (N=291)

	가족	지인	직장동료	의료보조인	기타
N	125(1인은 비동거 가족)	50	101	7	13
%	42.1	16.9	34.1	2.4	4.4

주별

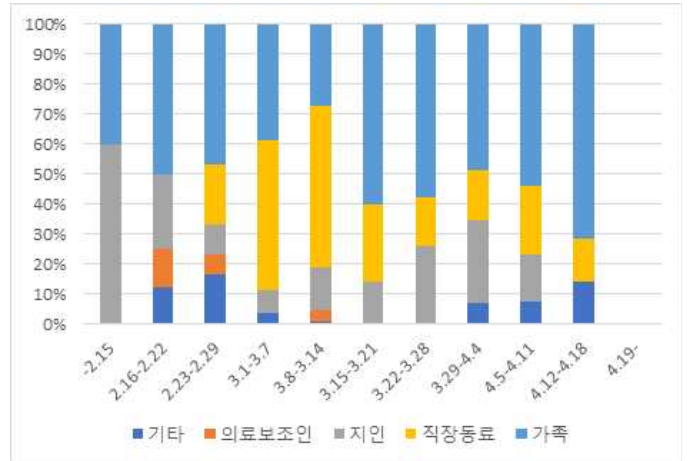
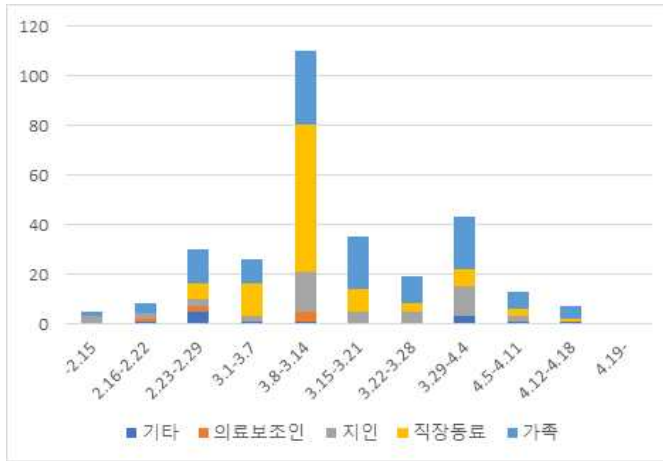

서울시 2020.1.23.-2020.4.24. 확진환자 629명 중 4.24까지 퇴원환자 386명(61.4%)

1. 퇴원환자들의 평균 입원기간

- 전체 평균: 22.9일 (중간값 21일, 3-63일)

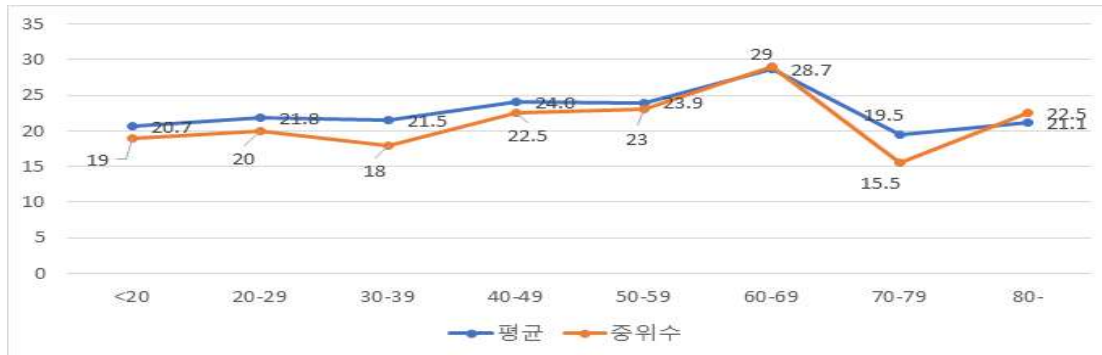

2. 격리해제까지 35일을 초과한 (하고 있는) 환자 92인의 특성

특성	입원 기간<=35일 N=337	입원기간>35일 N=92	P-value
성별			
남	161(79.3%)	42(20.7%)	0.718
녀	176(77.9%)	50(22.1%)	
연령대			
<20	20(87%)	3(13%)	0.424
20-29	95(84.8%)	17(15.2%)	
30-39	58(77.3%)	17(22.7%)	
40-49	54(74%)	19(26%)	
50-59	61(71.8%)	24(28.2%)	
60-69	27(79.4%)	7(20.6%)	
70-79	14(82.4%)	3(17.7%)	
>=80	8(80%)	2(20%)	
확진시 증상여부			
없음	96(86.5%)	15(13.5%)	0.018
있음	241(75.8%)	77(24.2%)	
확진 시 증상			
열	102(72.3%)	39(27.7%)	0.028
폐렴	11(68.8%)	5(31.3%)	0.330
기침	91(73.4%)	33(26.6%)	0.096
가래	37(68.5%)	17(31.5%)	0.055
인후통	85(75.9%)	27(24.1%)	0.427
근육통	57(78.1%)	16(21.9%)	0.914
오한	48(78.7%)	13(21.3%)	0.978
두통	31(68.9%)	14(31.1%)	0.095
감염경로			
해외유입	113(89%)	14(11%)	0.008
확진자접촉	169(72.5%)	64(27.5%)	
집단발병관련	30(76.9%)	9(23.1%)	
조사중	17(81%)	4(19.1%)	
기타	8(88.9%)	1(11.1%)	
입원시 중증도			
무증상	44(93.6%)	3(6.4%)	0.011
경증	121(73.3%)	44(26.7%)	
중등도	8(61.5%)	5(38.5%)	
중증	34(73.9%)	12(26.1%)	
결측	130(82.3%)	28(17.7%)	

3. 재입원자 10명

- 퇴원자 중 재입원자와 재입원하지 않은 사람의 특성 차이는 관찰되지 않음

1. 실시간감염재생산수 Rt

- 지난주 보고에 비해 달라진 점 없음. 여전히 잘 조절되는 모습 보임

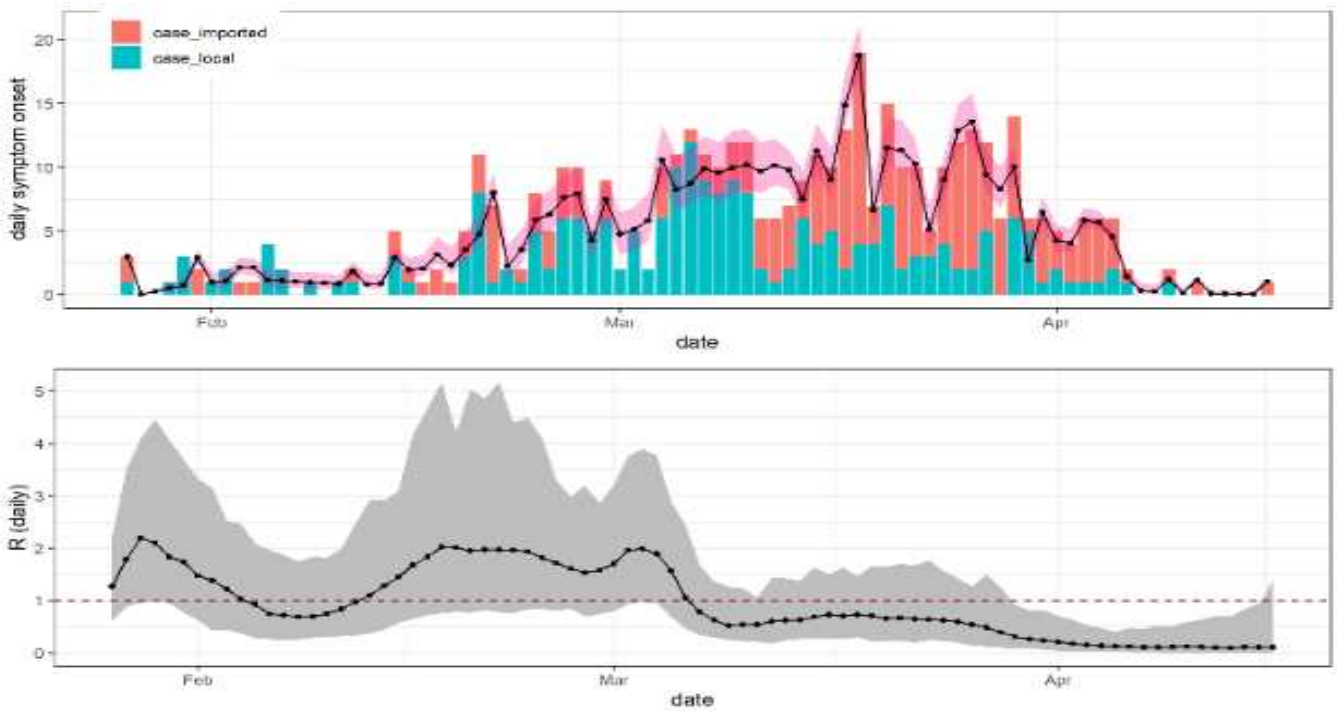

2. 주별 평균 Rt

- 특이동향 발견되지 않음



3-1. 누적확진자들의 주간 격리사유 비교 (629명)

- 최근 1주간 해외유입자 4명, 검사시행 1명으로 안정적인 모습을 보이나, 그 전 주 검사시행으로 인한 격리가 10명이었던 만큼 최소한 잠복기에 해당하는 다음 1주까지는 더 지켜볼 필요가 있음

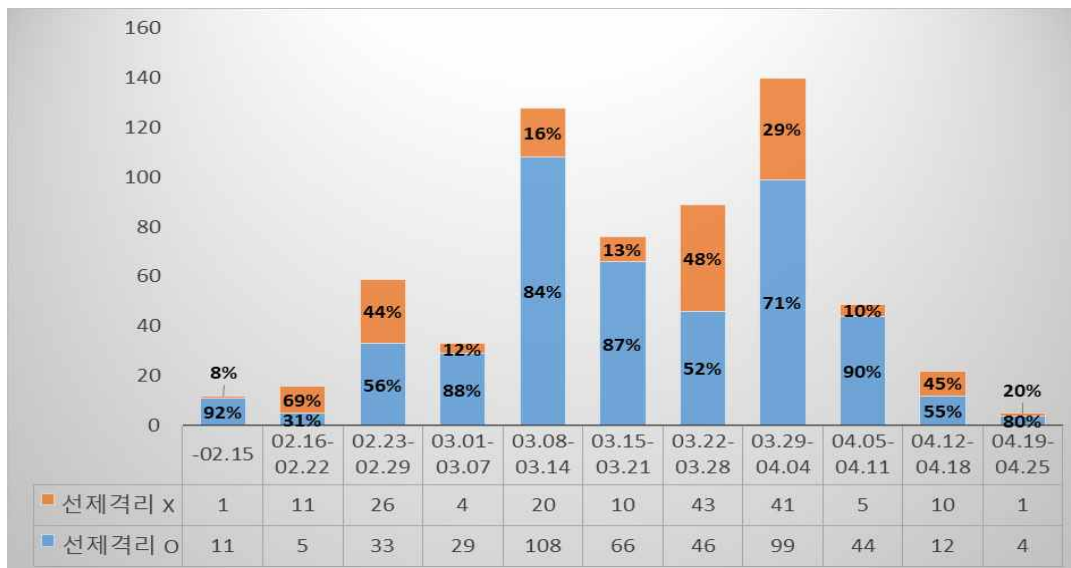
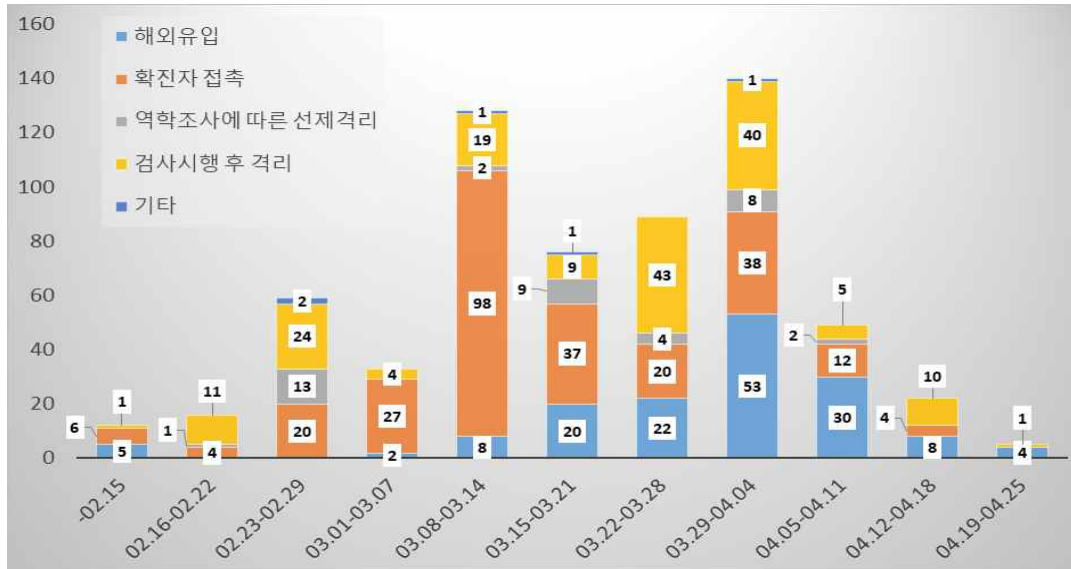

3-2. 선제적 격리가 되지 못한 확진자들의 감염경로 비교 (172명)

- 최근 2주간 해외감염과 확진자 접촉에 의한 감염이 주로 놓쳐졌음. 심층역학조사서 반영시 변경될 수 있어 선불리 판단하긴 어려우나 해외에서 들어오는 감염자들의 관리를 중심으로 전략을 세울 필요가 있음

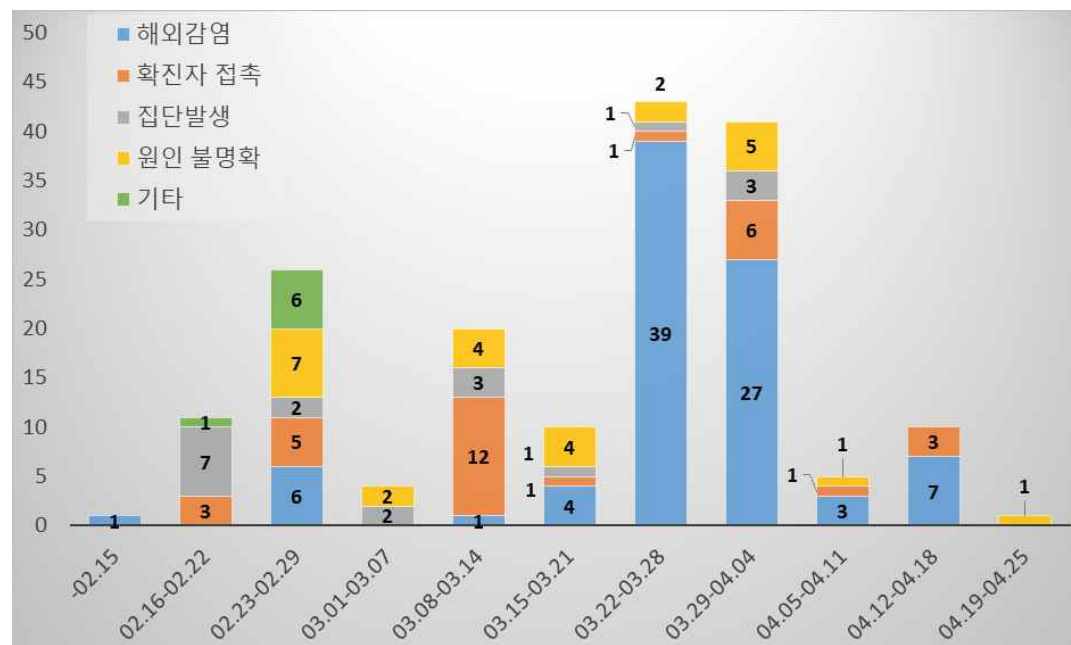

4-1. 누적확진자들의 주간 격리사유 비교 (629명)



- 지난주 자료와 비교하면 3월 22일 이후 확진자들에 있어 선제격리O 인 사람이 늘고 있음 (198 → 205)

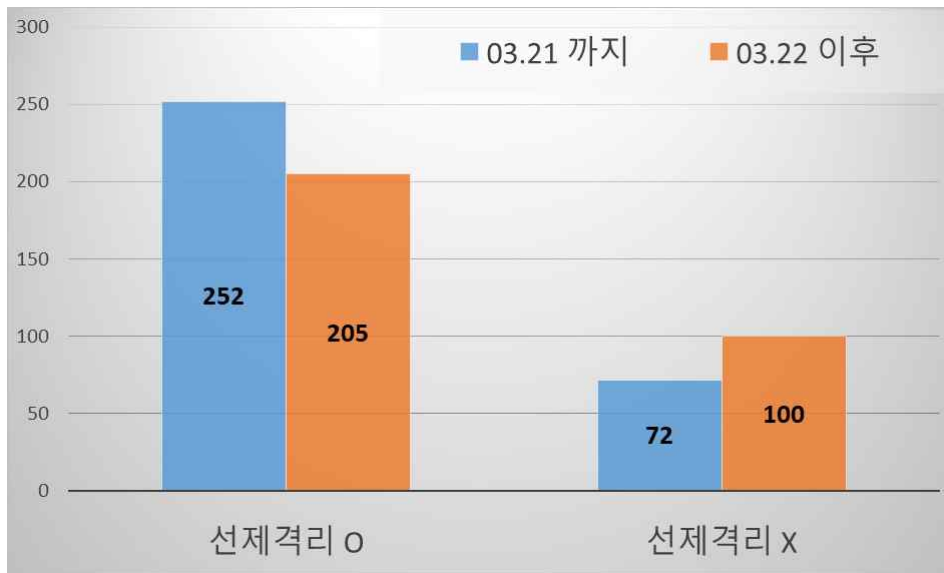

4-2. 선제적 격리가 되지 못한 확진자들의 감염경로 비교 (172명)

- 3월 22일 이후부터 해외입국자 의무자가격리 시행일인 4월1일 이전에 많은 해외유입 확진자들이 선제적격리가 되지 못한 것이 두드러짐. 확진자접촉, 집단발생으로 감염되었는데 선제적 격리가 되지 못했다는 것은 첫 index case 이후 역학조사의 미흡함을 보여주는 점이므로 그 수가 더 늘지 않도록 주의할 필요가 있음. 원인불명확(26명)은 아직 역학조사서가 DB에 반영되지 못한 결과이며, 기타(7명)은 역학조사서상 추정되는 감염경로가 2개 이상인데 유력한 하나로 확정하기 어려운 경우를 의미함.



● 서울시 전체 선별진료소 지정 현황 (2020.4.27. 17시 서울시 일일보고 기준)

(단위: 개소)

합 계	자치구			의료기관					차량 이동식	해외입국자 전용
	소계	보건소내	임시 선별진료소 및 상담소	소계	국가 지정	지역 거점	국공립 병원	민간 병원		
92	44	38	6*	43	5	6	7	25	4	1

*1개소 감소: 동작구 상담소 운영 중단

※ 해외입국자 전용 선별진료소 운영 개시: 4. 3.(금) 10:00~ , 잠실운동장 서문 주차장

● 보건소 선별진료소 지정 현황 (2020.4.27. 17시 서울시 일일보고 기준)

(단위: 개소)

현황		세부현황		
설치 (A+B+C)	검체채취 가능 (A+B)	보건소 내 (A)	보건소 외 (B)	상담소 (C)
44	39	38*	1	5

*(보건소 내 2개소 운영) 13개구(중구·성동·동대문·중랑·성북·강북·은평·양천·금천·동작·서초·강남·강동구)

(보건소 내 1개소 운영) 12개구(종로·용산·광진·도봉·노원·서대문·마포·강서·구로·영등포·관악·송파구)

※ 보건소 외 선별진료소 1개소: 구로구 가리봉동

※ 상담소 5개소 : 금천구, 관악구, 광진구(자양보건지소, 세종대, 건국대)

● 자치구 보건소 선별진료소 운영 현황 (2020.4.27. 17시 서울시 일일보고 기준)

(단위 : 건)

날 짜	진 료		검 체		X-ray	
	계	누 계	계	누 계	계	누 계
4. 26.(일)	913	108,804	884	81,100	1	1,214
4. 25.(토)	1,023	107,891	986	80,216	0	1,213
4. 24.(금)	1,440	106,868	1,349	79,230	1	1,213
4. 23.(목)	1,051	105,428	985	77,881	2	1,212
4. 22.(수)	983	104,377	916	76,896	0	1,210
4. 21.(화)	971	103,394	843	75,980	0	1,210
4. 20.(월)	1,253	102,423	1,109	75,137	0	1,210
전일대비 증감	△110	913	△102	884	1	1

● 의료기관 선별진료소 운영 현황 (2020.4.26. 17시 서울시 일일보고 기준)

(단위: 건)

구분	진료		검체 검사		비고
	4.26.(일)	누계	4.26.(일)	누계	
계	526	101,315	525	61,825	
국가지정	16	14,637	16	7,249	
지역거점	89	16,370	89	12,934	
국공립병원	20	6,573	19	5,451	
민간병원	401	63,735	401	36,191	

● 차량이동식(Drive-Thru) 선별진료소 운영 현황 (2020.4.27. 17시 서울시 일일보고 기준)

(단위: 건)

구분	4.26.(일)			누계			비고
	진료인원	검사인원	양성건수	진료인원	검사인원	양성건수	
계	3	2	-	6,666	5,289	6	
은평병원	0	0	-	896	782	-	3.3. 개소
소방학교	1	0	-	1,507	1,115	2	3.3. 개소
잠실주경기장	2	2	-	2,506	1,644	1	3.3. 개소
이대서울병원	0	0	-	1,757	1,748	3	3.5. 개소

※ 양성건수: 검체 후 통보 되어온 양성반응자수로 검사일과 동일하지 않음

- 해외입국자 검사(4.3.~4.26.) : 누적 98명 / 4.26. 0명

계	종로	용산	성동	광진	동대문	중랑	양천	영등포	동작	관악	서초	강남	송파
98	1	2	2	1	2	1	1	1	2	1	18	17	49
서초(26)		2							2	1	13	7	1
송파(72)	1		2	1	2	1	1	1			5	10	48

● 일자별 선별진료소 운영 현황

(단위: 건)

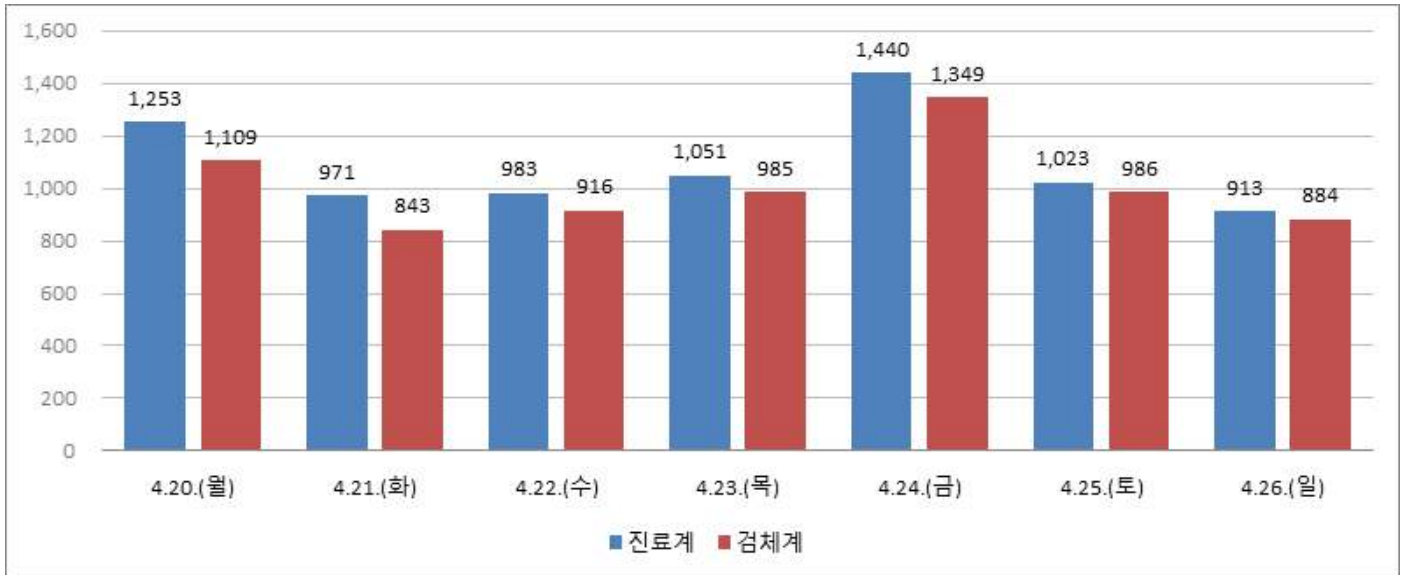

보건의료 선별진료소 운영 현황

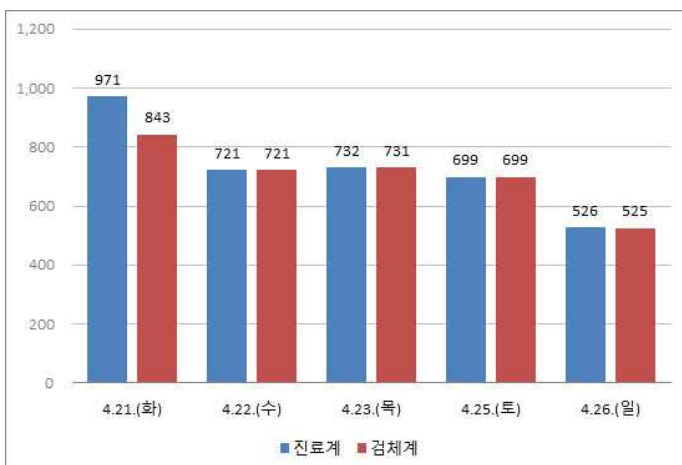

의료기관 선별진료소 운영현황

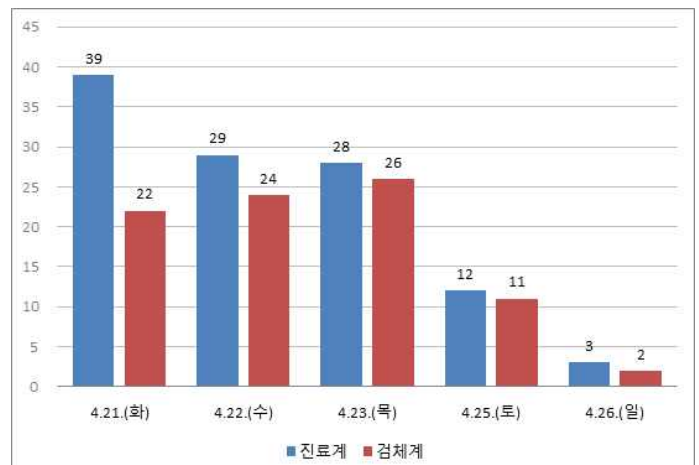

차량이동식 선별진료소 운영현황

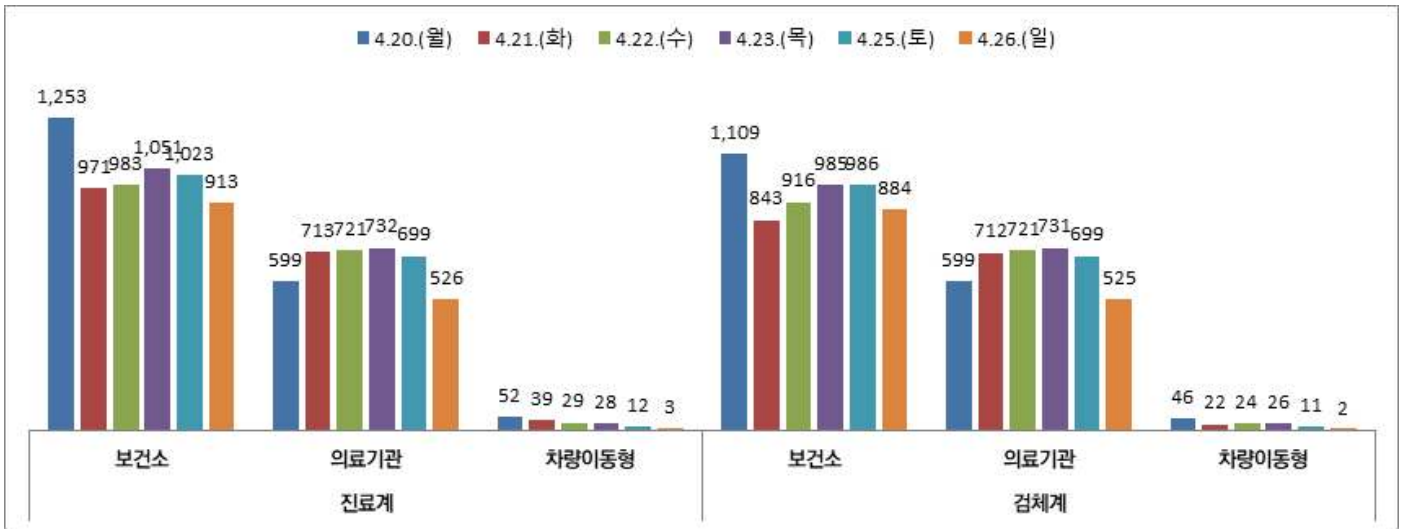

서울시 선별진료소 유형별(보건소, 의료기관, 차량이동식) 운영 현황

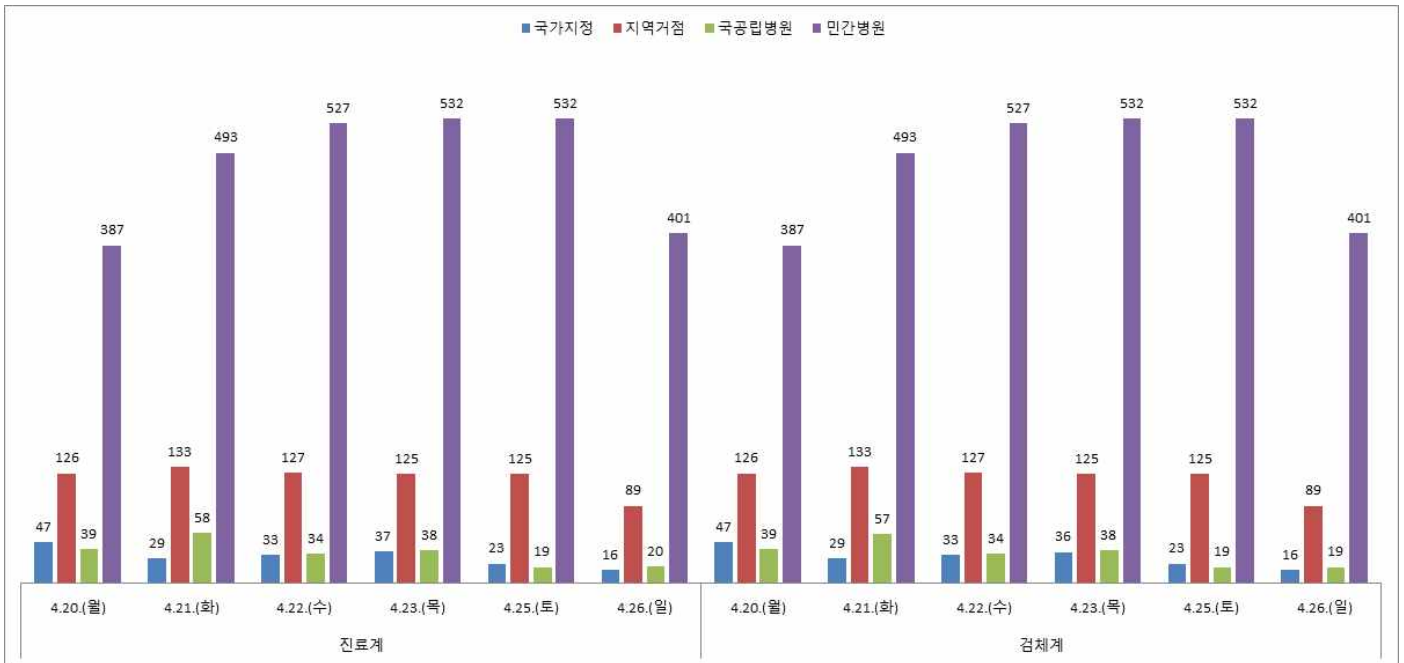

서울시 의료기관 유형별(국가지정, 지역거점, 국립병원, 민간병원) 선별진료소 운영 현황

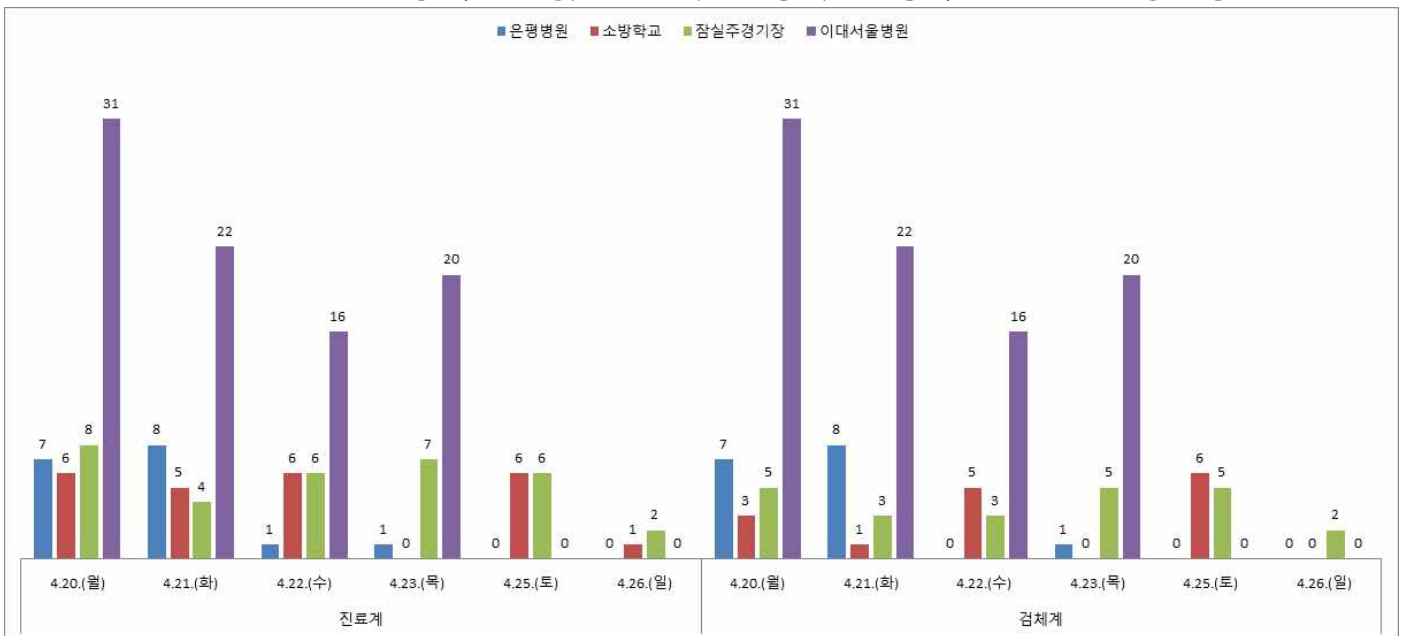

서울시 차량이동형 지점별(은평병원, 소방학교, 잠실주경기장, 이대서울병원) 선별진료소 운영 현황

● 국내 확진환자 발생 현황

- 국내 확진자는 10,738명(전일 00시 기준 대비 10명 추가)이며, 이 중 격리해제는 8,764명(전일 대비 47명 증가)으로 전체적으로 격리 중 환자는 감소함
- 사망자는 243명(전일 00시 기준 대비 1명 추가)으로 치명률은 2.26%로 확인됨
- 전국적으로 **약 80.7%는 집단발생(cluster)과 연관성**을 확인하였으며, 기타 조사·분류 중인 사례는 약 9.6%이고, 해외유입 사례가 9.7%임
- * 전체 확진 사례 중 신천지 관련 집단발생은 5,212명(48.5%)임

국내 코로나19 발생 현황 (2020.4.27. 00:00 기준) (출처: 질병관리본부)

구분	총계	확진환자현황				검사현황		
		계	격리해제	격리 중	사망	계	검사 중	결과 음성
4.26.(일) 0시 기준	598,285	10,728	8,717	1,769	242	587,557	8,999	578,558
4.27.(월) 0시 기준	601,660	10,738	8,764	1,731	243	590,922	8,895	582,027
증감	3,375 (0.6%)	10 (0.1%)	47 (0.5%)	△38 (△2.1%)	1 (0.4%)	3,365 (0.6%)	△104 (△1.2%)	3,469 (0.6%)

- 새롭게 확진된 환자 10명의 현황

구분	합계	서울	부산	대구	인천	광주	대전	울산	세종	경기	강원	충북	충남	전북	전남	경북	경남	제주	검역
격리 중	1,731	234	17	638	34	5	6	6	11	187	16	5	19	8	6	198	23	5	313
격리 해제	8,764	393	117	6,040	58	25	34	36	35	470	35	40	123	10	9	1,114	94	8	123
사망	243	2	3	169	-	-	-	1	-	14	2	-	-	-	-	52	-	-	-
합계	10,738	629	137	6,847	92	30	40	43	46	671	53	45	142	18	15	1,364	117	13	436
증감	10	-	-	1	-	-	-	-	-	3	-	-	1	-	-	-	-	-	5
해외 유입	7	-	-	-	-	-	-	-	-	1	-	-	1	-	-	-	-	-	5
지역 발생	3	-	-	1	-	-	-	-	-	2	-	-	-	-	-	-	-	-	-

- * 4월 26일 0시부터 4월 27일 0시 사이에 질병관리본부로 신고, 접수된 자료 기준으로 신규 확진자 신고내역을 해외유입과 이외의 경우로 구분하여 잠정수치를 제시
- * 상기 통계는 모두 추후 역학조사 과정에서 변경될 수 있음

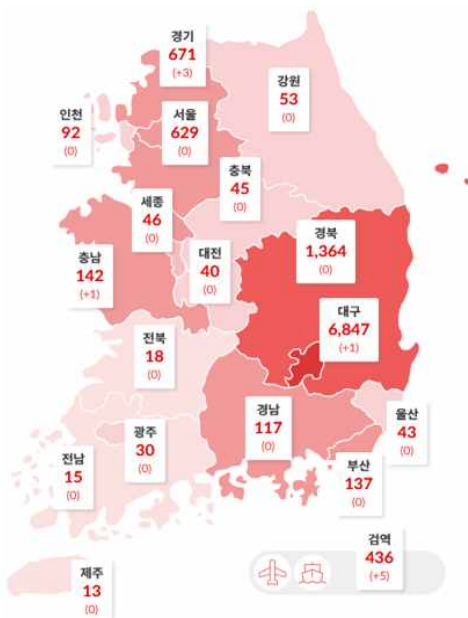

국내 확진자 분포 현황 (*출처: 질병관리본부)

연령별 재양성자 현황

구분	계	(%)
계	268	(100.0)
80세 이상	23	(8.6)
70-79세	15	(5.6)
60-69세	30	(11.2)
50-59세	43	(16.0)
40-49세	35	(13.1)
30-39세	38	(14.2)
20-29세	64	(23.9)
10-19세	13	(4.9)
0-9세	7	(2.6)

- 국내 일별 신규/누적 확진자 현황 (2020.4.27. 00:00 기준)

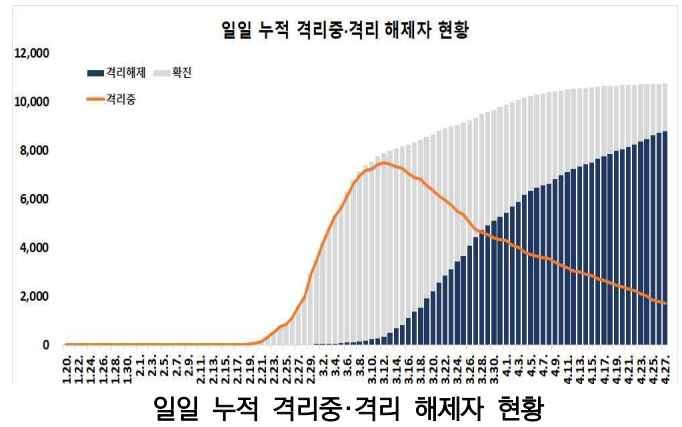
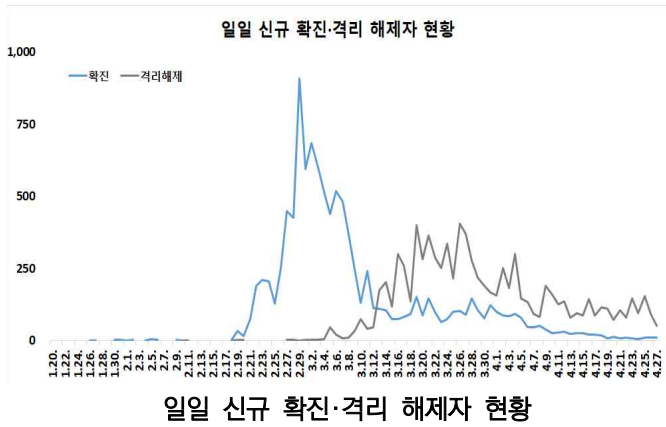

- * 금일 0시 기준 국내 코로나19 확진환자는 총 10,738명(전일 0시 기준 10명 추가)으로 보고되었고 이 중 8,764명이 격리해제 되어, 격리해제 환자 수는 증가하고, 격리 중 환자는 감소하는 추세임
(격리 중 : 4.25. 1,843명 → 4.26. 1,769명 → 4.27. 1,731명 / 격리해제 : 4.25. 8,635명 → 4.26. 8,717명 → 4.27. 8,764명)
- * 금일 신규 확진자 10명 중 검역과정에서 5명(50.0%)이 발생하였고, 경기에서 3명, 대구·충남 각 1명이 발생함
- * 또한, 신규 확진자 10명 중 해외유입 관련 사례가 7건(70.0%)으로 유럽, 미주, 기타로 나타났음
 - 유럽 2명, 미주 3명, 기타 2명(일본, 필리핀) / 내국인 5명, 외국인 2명 / 검역 5명, 지역사회 2명
- * 누적 확진자 10,738명 중 해외유입 관련 사례 1,044명(9.7%)으로 확인됨
 - 미주 458명, 유럽 448명, 중국 외 아시아 117명, 중국 17명, 아프리카 3명, 호주 1명 / 내국인 953명, 외국인 91명 / 검역 436명, 지역사회 608명

- 감염경로별 신규환자 발생 현황 (2020.4.27. 00:00 기준)

최근 2주간 감염경로별 신규환자 발생 현황

감염경로 구분	신규환자	(%)
계	201	(100.0)
해외유입	116	(57.7)
해외유입 관련	7	(3.5)
병원 및 요양병원 등	22	(10.9)
지역 집단발병	34	(16.9)
선행 확진자 접촉	13	(6.5)
조사중	9	(4.5)



* 4월 13일 0시부터 4월 27일 0시까지 2주간 신고된 현황

최근 2주간 감염경로별 신규환자 발생 분포

* 최근 2주간 발생한 신규환자 201명 중 해외유입이 116명(57.7%)으로 가장 높은 비율을 차지했으며, 다음으로 지역 집단감염이 34명으로 16.9%의 비율을 차지함

- 국내 코로나19 확진자 현황 (2020.4.27. 00시 기준)

국내 코로나19 확진자 성별·연령별 현황

구분	확진자	(%)	사망	(%)	치명률(%)	
계	10,738	(100.0)	243	(100.0)	2.26	
성별	남성	4,337	(40.39)	127	(52.26)	2.93
	여성	6,401	(59.61)	116	(47.74)	1.81
연령	80세 이상	485	(4.52)	116	(47.74)	23.92
	70-79	708	(6.59)	72	(29.63)	10.17
	60-69	1,347	(12.54)	35	(14.40)	2.60
	50-59	1,953	(18.19)	15	(6.17)	0.77
	40-49	1,422	(13.24)	3	(1.23)	0.21
	30-39	1,152	(10.73)	2	(0.82)	0.17
	20-29	2,943	(27.41)	0	(0.00)	-
	10-19	588	(5.48)	0	(0.00)	-
	0-9	140	(1.30)	0	(0.00)	-

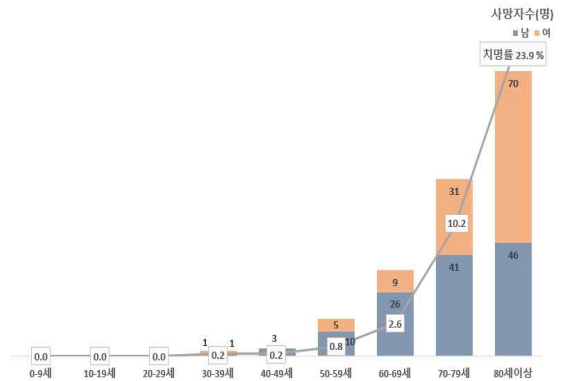
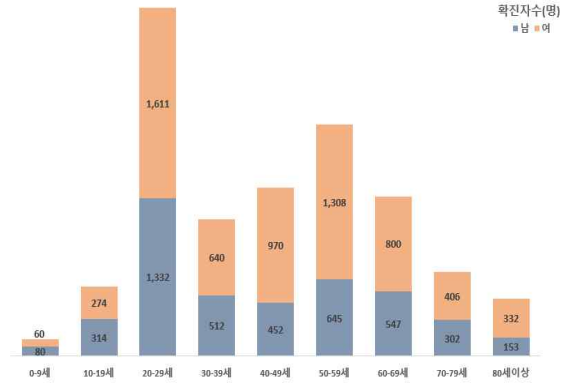

국내 코로나19 확진자 성별·연령별 분포

* 국내 확진자는 10,738명, 사망자는 243명으로 보고되었으며, 치명률은 2.26%로 확인됨

✓ 성별 분포 현황

- * 성별로는 확진자에서 여성이 6,401명(59.61%)으로 남성 4,337명(40.39%)보다 높은 비율을 차지하였으나, 사망자의 경우에는 남성이 127명(52.26%)으로 여성 116명(47.74%) 보다 다소 높은 비율을 차지함
- 성별에 따른 치명률은 4,337명의 확진자 중 127명이 숨진 남성에서 2.93%로 여성 1.81%보다 높은 치명률을 보임

✓ 연령별 분포 현황

- * 확진자의 연령대는 20대에서 2,943명(27.41%)으로 가장 높은 비율을 차지하였으며, 50대 1,953명(18.19%), 40대 1,422명(13.24%), 60대 1,347명(12.54%) 순으로 나타남
- * 사망자의 경우 확진자의 연령대와는 달리 60대 이상 고령층에서 223명(91.77%)으로 높은 비율을 차지함
- 연령대별 치명률은 485명의 확진자 중 116명이 숨진 80세 이상이 23.92%, 70대가 10.17%로, 여전히 7080 고령층에서 높은 치명률을 보임

위중·중증환자 현황

구분	계	중증 (%)	위중 (%)
계	42	13 (100.0)	29 (100.0)
80세 이상	9	3 (23.1)	6 (20.7)
70-79세	17	4 (30.8)	13 (44.8)
60-69세	10	4 (30.8)	6 (20.7)
50-59세	4	2 (15.4)	2 (6.9)
40-49세	2	0 (0.0)	2 (6.9)
30-39세	0	0 (0.0)	0 (0.0)
20-29세	0	0 (0.0)	0 (0.0)
10-19세	0	0 (0.0)	0 (0.0)
0-9세	0	0 (0.0)	0 (0.0)

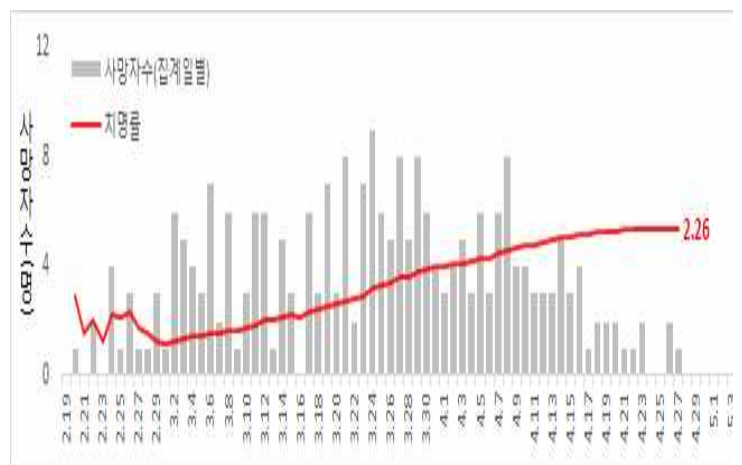

일별 사망자 현황

● 국외 발생 현황

- 4.27.까지 보고된 국외 총 확진자수는 **2,893,894명**으로 전일 대비 **2.46% 증가(69,515명 신규환자)**
- 이 중 **205,445명(3,905명 추가)**사망하여 치명률은 **7.10%(전일 7.14%)**로 확인됨

국가 및 지역	확진자수(명,%)		사망자수(명,%)		치명률(%)	증가율(%) *전일 대비
아시아	269,572	9.3%	8,460	4.1%	3.14%	4.35%
중동	167,325	5.8%	7,218	3.5%	4.31%	4.06%
아메리카	1,174,154	40.6%	65,396	31.8%	5.57%	4.39%
유럽	1,251,586	43.2%	123,604	60.2%	9.88%	0.12%
오세아니아	7,850	0.3%	99	0.0%	1.26%	0.26%
아프리카	17,978	0.6%	462	0.2%	2.57%	4.58%
기타*(섬, 영토 등)	5,429	0.2%	206	0.1%	3.79%	0.24%
전세계	2,893,894	100.0%	205,445	100.0%	7.10%	2.46%

* 치명률=사망자수/확진자수*100, *기타 영토는 WHO situation report 기준, *증가율=(당일확진자-전일확진자)/전일확진자*100

전 세계 코로나19 치명률 현황 (2020. 4. 27. 00:00 기준) (출처) [질병관리본부](#)



코로나19 확산 현황 (2020. 4. 27. 기준) (출처) [2019-nCoV Global Cases \(by Johns Hopkins CSSE\)](#)

Figure 2. Epidemic curve of confirmed COVID-19, by date of report and WHO region through 26 April 2020

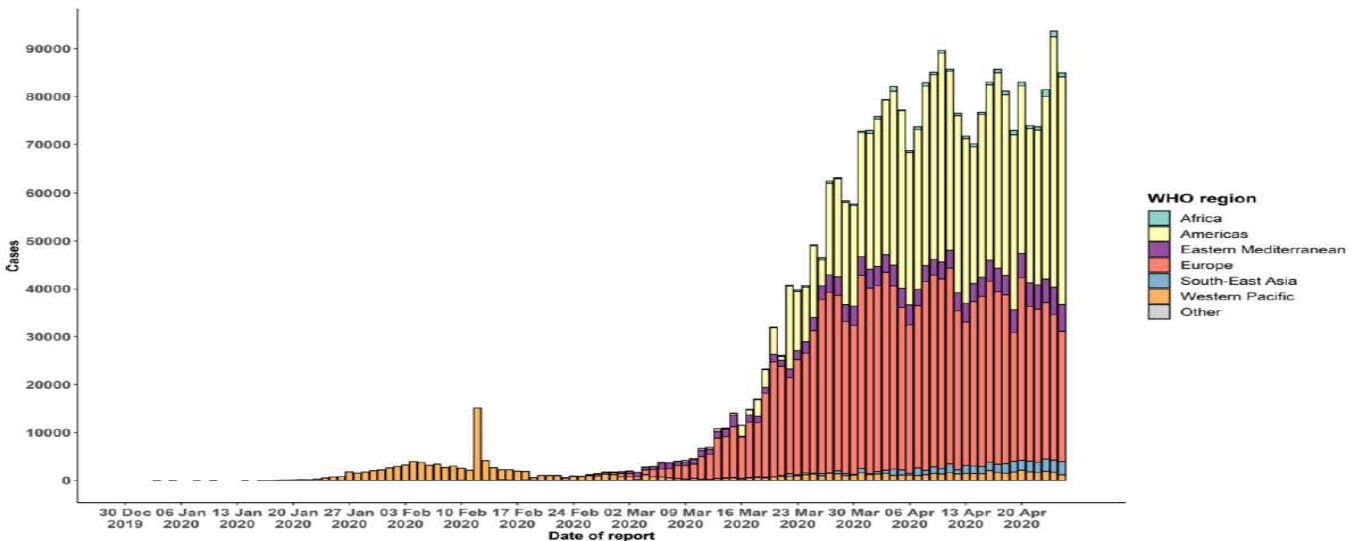

코로나19 발생 현황 (2020. 4. 26. 18:00 기준) (출처) [WHO Situation Report](#)

● **주요 국가별 발생 현황** (2020. 4. 27. 00:00 기준) (출처) **질병관리본부**

- 치명률은 프랑스 18.35%, 벨기에 15.38%, 영국 13.56%, 이탈리아 13.48%, 네덜란드 11.82%, 스페인 11.17%, 이란 6.31%, 미국 5.69%, 중국 5.59%, 캐나다 5.44%, 스위스 4.6%, 독일 3.77%, 일본 2.62%, 터키 2.55%, 한국 2.26%순으로 높았음. 치명률은 유행기간이 늘어나면서 더욱 증가할 전망
- 전일 대비 확진자 증가율은 미국 3.13%, 영국 3.01%, 터키 2.19%, 벨기에 1.78%, 네덜란드 1.76%, 일본 1.54%, 이란 1.29%, 이탈리아 1.19%, 캐나다 0.96%, 독일 0.69%, 스위스 0.58%, 프랑스 0.37%, 한국 0.09%, 중국 0.00%, 스페인 -7.21%으로 높았음

국가	확진자 수(명)							누적 사망자 수(명)	전일대비 확진자 증가율(%)	치명률(%)
	4.21	4.22	4.23	4.24	4.25	4.26	4.27			
미국	783,290	823,257	837,947	873,137	890,524	933,933	963,168	54,810	3.13%	5.69%
스페인	200,210	204,178	208,389	213,024	219,764	223,759	207,634	23,190	-7.21%	11.17%
이탈리아	181,228	183,957	187,327	189,973	192,994	195,351	197,675	26,644	1.19%	13.48%
독일	146,653	148,291	150,062	153,129	154,545	156,418	157,495	5,944	0.69%	3.77%
영국	124,743	129,044	133,495	138,078	143,464	148,377	152,840	20,732	3.01%	13.56%
프랑스	114,657	117,324	119,151	120,804	122,577	124,114	124,575	22,856	0.37%	18.35%
터키	90,980	95,591	98,674	101,790	104,912	107,773	110,130	2,805	2.19%	2.55%
이란	83,505	84,802	85,996	87,026	88,194	89,328	90,481	5,710	1.29%	6.31%
중국	82,758	82,788	82,798	82,804	82,816	82,827	82,830	4,633	0.00%	5.59%
벨기에	39,983	40,956	41,889	42,797	44,293	45,325	46,134	7,094	1.78%	15.38%
캐나다	35,383	38,413	38,923	42,099	42,739	45,341	45,778	2,489	0.96%	5.44%
네덜란드	33,405	34,134	34,842	35,729	36,535	37,190	37,845	4,475	1.76%	11.82%
스위스	27,944	28,063	28,268	28,496	28,677	28,894	29,061	1,337	0.58%	4.60%
일본	11,118	11,496	11,919	12,388	12,829	13,182	13,385	351	1.54%	2.62%
한국	10,683	10,694	10,702	10,708	10,718	10,728	10,738	243	0.09%	2.26%

총 국가수	182	182	182	182	182	182	182			
전세계 총환자수	2,408,855	2,502,606	2,563,858	2,653,573	2,727,259	2,824,379	2,893,894	-	2.46%	7.10%
전세계 총사망자수	168,491	176,026	181,793	189,658	194,899	201,540	205,445			

주요 발생국가 주간 동향

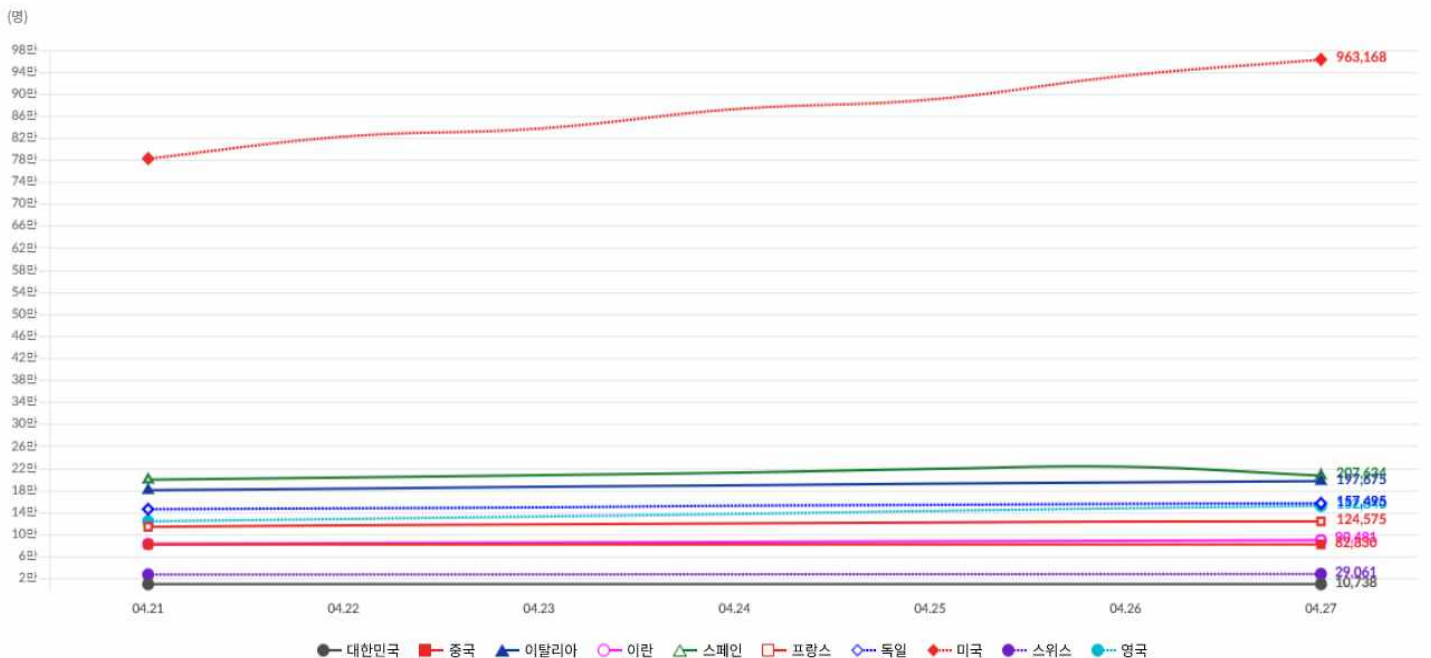

● 해외유입 현황 (2020. 4. 27. 0:00 기준) (출처) 질병관리본부

- 어제 신규로 확인된 해외유입 환자는 7명이며, 유입 국가(지역)는 미주 3명, 유럽 2명, 기타 2명
- 최근 5주 동안 해외유입 환자수가 지속적으로 감소하는 추세
- 해외 입국 서울거주자는 입국 당일 즉시 거주지 인근 보건소에서 선별검사, 검사결과 음성이라도 14일간 자가격리
· 자가격리 무단이탈 등 규정 위반시 무관용 원칙, 정당한 사유 없이 이탈시 고발 조치 시행

〈해외유입 현황 4.27. 0시 기준〉

구분	합계	유입국가					확인 단계		국적	
		중국	외 아시아	유럽	미주	아프리카	검역단계	지역사회	내국인	외국인
신규	7	0	2	2	3	0	0	5	2	5
누계	1,044	17	117	448	458	3	1	436	608	953
		(1.6%)	(11.2%)	(42.9%)	(43.9%)	(0.3%)	(0.1%)	(41.8%)	(58.2%)	(91.3%)

확진자수(명)		여행국
중국	17	-
중국외아시아	117	필리핀, 태국, 인도네시아, 일본, 싱가포르, 말레이시아, 이란, 베트남, 아랍에미리트, 팔라우, 카타르, 터키, 인도 등
유럽	448	영국, 스페인, 프랑스, 이탈리아, 아일랜드, 체코, 독일, 스위스, 포르투갈, 폴란드, 헝가리, 오스트리아, 네덜란드, 크로아티아, 에스토니아, 핀란드, 그리스, 러시아 등
아프리카	3	이집트, 남아공·나미비아·짐바브웨
미주	458	미국, 캐나다, 브라질, 아르헨티나, 멕시코, 페루, 콜롬비아, 칠레, 볼리비아, 우루과이 등
호주	1	호주

해외유입 추정현황(4.27. 0시 기준)

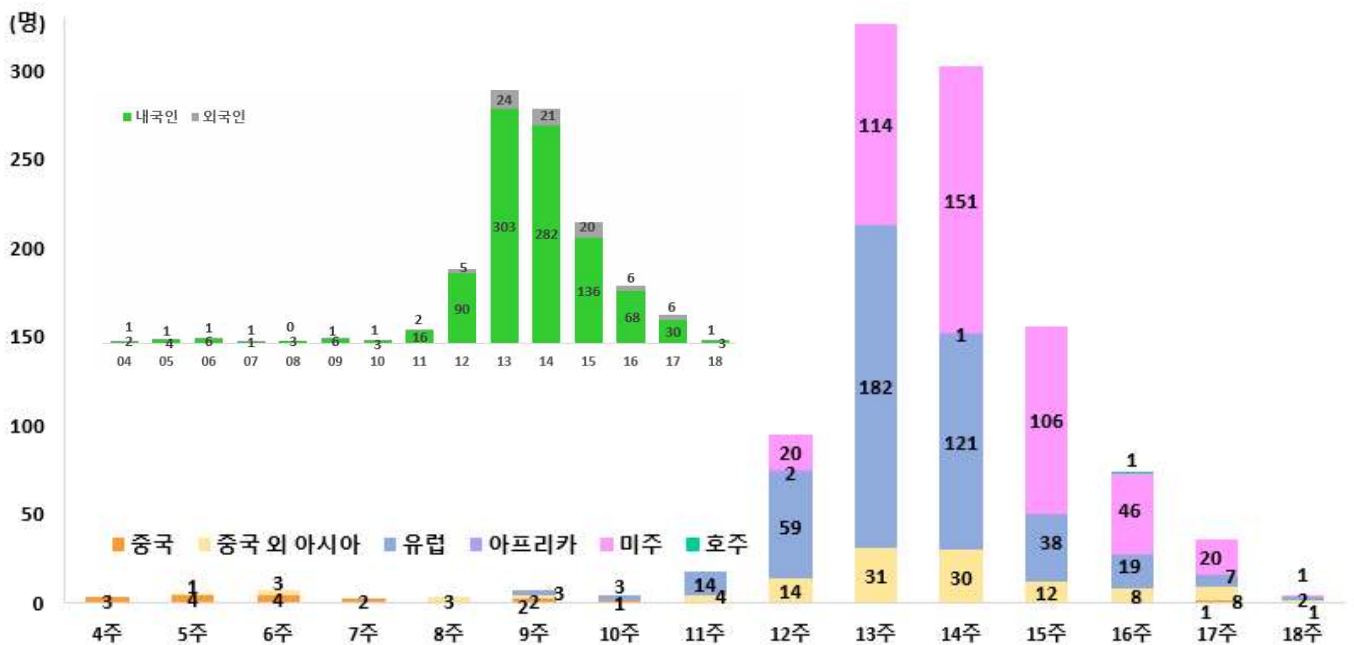

● 박원순 시장, '포스트 코로나 시대' 세상을 이끄는 새로운 표준 주제 발표

- 박원순 서울시장은 27일(월) 14시 페럼타워 3층에서 열리는 「제1회 WEA 컨퍼런스 : 팬데믹과 동아시아」에서 '포스트 코로나 시대, 세상을 이끄는 새로운 표준'을 주제로 발표함
 - * 「제1회 WEA 컨퍼런스: 팬데믹과 동아시아」는 전 세계를 패닉에 몰아넣은 '코로나19 팬데믹'이 동아시아에 미친 영향과 코로나19 이후 전 세계 정치, 사회, 경제에 일어날 지각변동을 논의하는 자리임
 - * 컨퍼런스는 (주)메디치미디어와 서울연구원이 공동주최한다. 前 질병관리본부 위기소통담당관 출신 박기수 교수(고려대학교 환경의학 연구소), 정재호 교수(서울대학교 정치외교학부), 홍성국 대표(헤안 리서치), 박원순 서울시장 순으로 주제발표가 진행됨
- 박 시장은 주제발표를 통해 K-방역이 세계의 표준이 될 수 있었던 요인을 대한민국의 축적된 역량과 '혁신과 연대'에서 찾고, 서울시가 시도한 혁신, 정부와의 연대, 시민과의 연대를 통해 위기를 극복한 사례를 다양하게 소개함
- 또, 현재 세계 도시들에 코로나19 대응 노하우를 공유하는 국제적 연대를 확장해 코로나19 진정 이후엔 전 세계 도시들의 감염병 대응 플랫폼을 만들겠다는 계획도 밝힘
- 아울러 박 시장은 코로나19로 문명 대전환의 시대가 눈앞에 다가왔음을 강조하고, 위기를 기회삼아 새로운 표준을 만들어 나갈 다양한 생각을 밝힐 예정임
- 한편, 이번 컨퍼런스는 '사회적 거리두기'를 실천하는 차원에서 참석인원을 회장 수용 인원의 35% 수준인 60명으로 제한한다. 비대면 참석자를 위해선 온라인 생중계를 실시함

● 서울시민, 감염병 대유행 직후 '실업보다 감염병이 더 위험' 인식

- 서울시가 역대 '서울서베이'를 통해 감염병에 대한 서울시민의 위험인식을 들여다본 결과, 대규모 감염병 사태를 경험한 직후 감염병에 대한 위험인식이 이전에 비해 현저하게 높아진 것으로 나타남
- 메르스(MERS)가 발생한 '15년과 이듬해인 '16년에는 감염병을 실업이나 자연재해보다도 더 위험한 사회문제로 인식했음
 - * '서울서베이'를 통해 감염병과 작간접적 연관이 있는 5개 분야에 대한 도시위험도를 조사한 결과 '감염병'은 '13년 5순위(5.63점)로 가장 낮았다가 메르스 발생 직후('15년)에는 2순위(6.27점)로 상승, '17년에는 3순위(6.23점)로 소폭 낮아짐
 - * 코로나19 발생 전에 이뤄진 '19년도 조사에서는 다시 5순위(5.74점)로 낮아졌지만 '13년도보다 위험도 점수는 소폭 커졌음
 - * '2019년 서울서베이'에서 나타난 도시위험도는 ▲실업(7.52점) ▲경제위기(7.36점) ▲폭력범죄(7.00점) ▲자연재해(6.08점) ▲감염병(5.74점) 순이었음

분 야	2013년	2015년	2016년	2017년	2019년
폭력범죄	① 6.23	① 6.36	① 6.36	① 6.34	③ 7.00
실업	③ 6.01	④ 6.14	⑤ 6.13	② 6.25	① 7.52
감염병	⑤ 5.63	② 6.27	② 6.27	③ 6.23	⑤ 5.74
경제위기	② 6.15	③ 6.17	③ 6.17	④ 6.20	② 7.36
자연재해	④ 5.75	⑤ 6.12	④ 6.15	⑤ 6.10	④ 6.08

※ 10점기준 점수가 높을수록 위험도가 높음. 2019년은 조사대상의 변경(2만가구 15세이상 가구원전원→서울시민 대표가구주 20세이상 5천명)

- 감염병에 대한 서울시민들의 이런 높은 위험인식은 대규모 감염병 유행 후 2~3년가량 영향을 준 것으로 분석되며, 최근의 '코로나19' 상황 속에서 향후 서울시민들의 위험인식 변화를 유추해보고, 감염병 이후 사회를 준비하는 데 있어 유의미한 분석이 될 것으로 기대됨
- '2019 서울서베이'를 통해 본 서울시민의 생활상을 보면 세계 최고 수준의 스마트인프라를 기반으로 온라인 쇼핑이 이미 일상이 되었고, 최근 코로나19로 비대면 구매가 가능한 온라인 쇼핑과 배달이 활성화 되고 재택근무, 온라인교육이 확대됨에 따라 디지털 사회는 더욱 가속화될 것으로 전망됨

- 서울시는 서울시민이 느끼는 삶의 질, 주거, 경제, 문화, 환경, 교통, 교육, 복지 등에 대한 서울의 변화와 사회상을 파악한 「2019 서울서베이 사회조사」 결과를 28일(화) 발표함

[10대·20대 절반 의류·잡화 '온라인' 구매, 서울시민 10명 중 8명 SNS 활용]

- 서울시민의 통신구매(인터넷쇼핑) 비율은 의류·잡화(23.2%), 내구재(13.7%), 생활용품 및 식료품(12.2%) 순이며, 30대 이하 젊은 층의 통신구매 비율이 높게 나타남
- 특히 의류 및 잡화는 10대(45.1%), 20대(48.0%) 30대(34.6%)의 비율로 10대 및 20대는 절반정도가 통신구매를 하는 것으로 나타났음

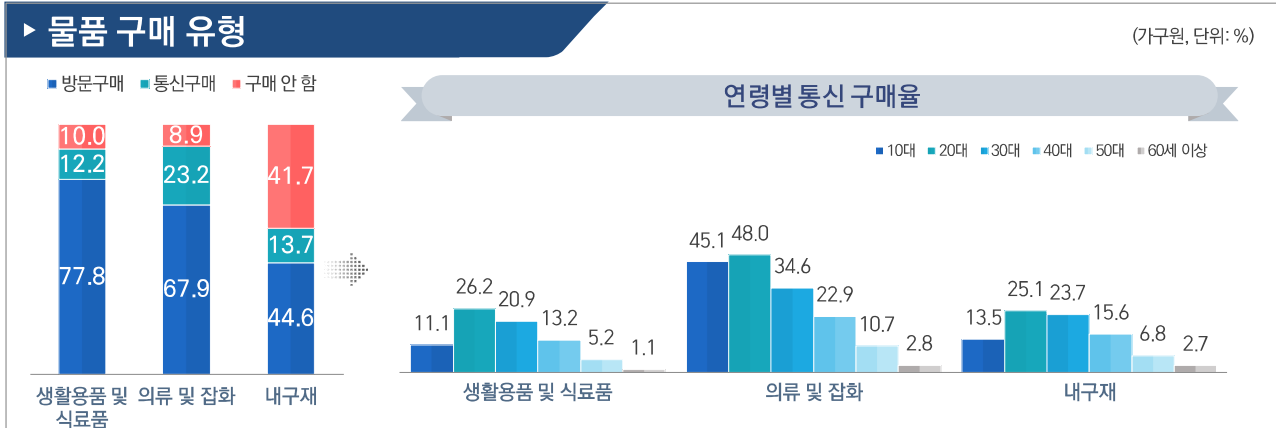

- 서울시민 10명 중 8명(79.1%) 정도가 지난 1년간 SNS를 이용한 경험이 있고, 하루 평균 4.75회, 59분 29초를 이용함
- 이용빈도는 1회 미만(19.5%), 3~5회(18.8%), 2~3회(17.0%) 순이며, 이용시간은 30분~1시간 미만이 21.7%, 1~2시간이 19.9%로 높은 비율을 보였음
- * 서울시민은 SNS 순기능에 5.72점, 역기능에 5.13점으로 응답해 순기능에 더 많은 점수를 주었음
- * SNS의 순기능은 '최신정보를 가장 빠르게 얻을 수 있다'(6.18점), 'SNS를 이용하면서 기존에 알고 있던 사람들과의 관계가 좋아진다'(5.71점), 'SNS의 사용은 정치사회문제 참여도를 높인다'(5.27점) 순이었음
- * SNS의 역기능은 '불필요한 정보, 요청 등을 받는다'(5.29점), '내가 SNS에 게시한 글, 사진에 대한 타인의 반응이 신경 쓰인다'(4.97점) 순이었음

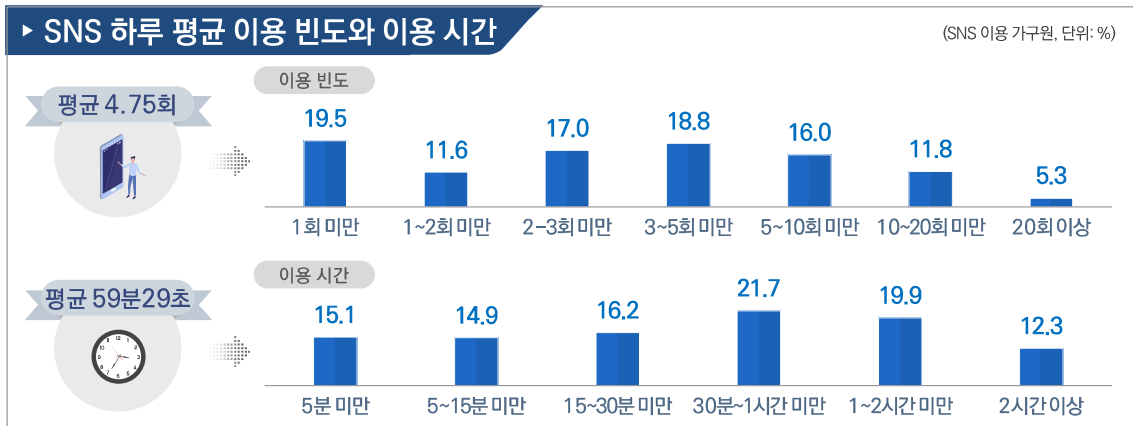

- 서울시민의 10명 중 4명(41.9%)은 스마트폰에 의존도를 보였으며, 10대(61.0%) 등 연령이 낮을수록 의존도가 높았음
- * '스마트폰 이용 때문에 건강에 문제가 생긴 적이 있다'는 비율이 27.1%, '업무(학업, 작업 등) 수행이 어려움이 있다'는 비율은 27.0%, '가족, 친구 혹은 동료 등 주변사람과 심하게 다툰 적이 있다'는 비율은 25.1%로 나타남

[2019년 서울서베이에 나타난 서울시민의 생활상 등 주요결과]

- 2019년 서울서베이에 조사된 서울가구의 평균 가구원수는 2.38명이며, 1인 가구(32.0%)의 비율이 가장 높고, 2인 가구(25.5%), 3인 가구(21.0%) 순이었음
- 주거 점유형태는 자기집(42.1%), 보증부 월세(30.2%), 전세(26.2%) 순으로 나타남
- 5가구 중 1가구는 반려동물을 키우고 있으며, 지난해보다 0.1%p 높게('18년 20.0%→'19년 20.1%) 나타났음

- 서울시민은 가족(8.74점) > 공공기관(5.41점) > 이웃(5.17점) 순으로 신뢰하고 있어 공공기관의 신뢰도가 이웃의 신뢰도보다 높은 것은 '18년 조사 이후 2년 연속 관찰되었음
- 생활환경 만족도는 주거환경(6.39점)이 가장 높고, 다음으로 사회환경(6.00점), 교육환경(5.71점), 경제환경(5.50점) 순으로 응답했음
 - * 전년에 비해 주거환경(6.24점→6.39점), 경제환경(5.43점→5.50점)의 증가율이 높게 나타남
- 교통수단 이용만족도는 6.71점으로 2016년부터 지속적인 상승세를 보임('16년 6.39점, '17년 미조사, '18년 6.62점) 교통수단별로는 지하철(7.25점), 버스(7.11점), 택시(5.77점) 순이었음
 - * 전년대비 버스(0.20점)와 지하철(0.19점)은 상승세를 보였으나, 택시(-0.06점)는 하락함
 - * 보행환경에 대한 만족도는 주거지역 6.37점, 서울도심 6.26점으로 2018년 대비 각각 0.12점, 0.09점 상승했다. 야간 보행환경 만족도는 5.43점으로 전년 보다 0.14점 하락한 것으로 나타남
- 2019년 서울서베이에서 조사된 직업이 있는 서울시민은 62.2%로 전년('18년 60.5%) 대비 1.7%p 증가함
- 일주일 평균 근무시간은 44시간 35분이었으며, 10명 중 4명(40.5%)이 34시간 초과 40시간 이하 근무 중이었다. 52시간 초과 근무하는 경우도 10.6%로 나타남
 - * 직업 유형별로는 화이트칼라(54.6%), 블루칼라(33.4%), 관리/전문직(11.9%) 순이며 고용 형태는 상용근로자(69.9%), 자영업자(15.5%), 임시 및 일용근로자(12.7%) 순으로 나타남
 - * 서울시 직장인의 직업 만족도는 만족(46.3%), 보통(45.2%), 불만족(8.5%)로 평균 6.00점으로 '다소 만족'으로 전년(2018년 6.02점)과 유사한 수준임
- 서울거주 외국인 응답자의 삶의 질 만족도는 6.90점으로 전년 6.89점과 비슷했고, 각 영역별로 '경제환경'(7.19점)에 대한 점수가 가장 높고 '주거환경'(6.55점)이 가장 낮게 나타남
 - * 서울 거주 외국인의 서울 이미지에 대한 평가는 '다문화에 대한 포용 도시'(7.18점), '트렌디한 문화를 추구하는 도시'(7.13점)가 높은 점수를 받은 반면, '전통과 현대가 어울린 도시'(6.35점)는 상대적으로 가장 낮게 나타남
- 서울시는 이번 조사의 분야별영역별 현황과 원인을 상세히 분석하고 이에 대한 정책적 제안을 덧붙여 「도시정책지표조사보고서('19년 조사기준)」로 발간하고, 「2019 서울서베이 종합보고서」, 알기 쉽게 풀어 쓴 「한눈에 보는 서울(국문)」과 「Seoul at a Glance(영문)」도 동시 발간할 계획임
- 서울시는 “역대 서울서베이를 분석해보면 감염병을 경험한 이후 서울시민들의 감염병에 대한 위험인식이 전보다 높아진 것으로 나타났고, 이번 코로나19 이후 역시 다르지 않을 것으로 보인다.”며 “서울서베이는 서울시민의 삶의 질 변화와 사회적 관심사, 시민의식 등을 조사해 정책 기초자료로 활용하고자 매년 생산되는 통계인 만큼, 정책에 반영하고 조사결과에 대한 원자료(raw data)를 서울시 열린데이터광장(<http://data.seoul.go.kr>)에 공개, 정책연구 및 학술연구, 기업 활동 등 다양하게 활용될 수 있도록 하겠다”고 전함

● MICE 기업 총 500개사 지원... 서울관광의 두 번째 위기극복 프로젝트

- 코로나19의 여파로 여행사, 숙박업, 항공사 등의 피해가 날로 커지면서, 관광산업 전반이 부리째 흔들리고 있음
- 그 중에서도 국제회의, 인센티브 관광, 전시회 등 대규모 국제행사를 유치해 높은 부가가치를 창출해 온 MICE 산업은 그야말로 한 번도 경험해보지 못한 섯다운(임시가동중단) 상태에 직면하게 되었음



- * MICE 산업은 2.8만 명(전국 기준)이 종사하고, 5조 4천억 원 이상 매출규모의 대표적인 융복합 고부가가치 산업임
- 코로나19가 본격화한 지난 2월 이후, 대부분의 행사가 취소 또는 연기되면서 심각한 경영난에 빠진 MICE 업계를 위해 서울시는 총 25억 원 규모의 '서울 MICE 업계 위기극복 프로젝트'를 추진한다고 밝혔음

- * 이번 프로젝트는 지난 3월에 발표한 '서울형 여행업 위기극복 프로젝트'에 이어, 코로나19로 극심한 피해를 입은 서울관광 및 MICE 업계의 조기 회복을 위한 두 번째 지원 방안임
- 먼저, 서울소재 MICE 기업 500개 업체에 각 500만원의 사업비를 지원, 사실상 개점휴업 중인 MICE 기업들이 코로나19 종식 이후, 변화된 MICE 트렌드에 선제적으로 대응하고 즉시 행사를 진행할 수 있는 사전 준비작업을 위한 마중물로서의 최소한의 비용을 지원하는 것임
- 다양한 산업이 연결되는 MICE산업의 특성상 국제회의 기획업, 전시기획업과 같은 핵심 MICE기업뿐만 아니라, 공연, 운·수송, 전시디자인설치업, 전시서비스업, 유니크 베뉴 등 부분 MICE 기업도 지원대상에 포함하여 사각 지대를 해소할 방침임
- 선정된 업체는 지속가능한 MICE 행사 기획 및 개발 등 행사 재개를 위한 기반 조성에 필요한 사업비의 일부를 지원받게 되고, 이를 위해 서울시는 별도의 선정과정을 거쳐 기준에 적합한 업체를 선별하고, 지원금을 지급함
 - * 최근 2년간 업종별 MICE 실적과 코로나 19로 인한 피해현황을 반영하고, 제안 사업의 필요성 및 계획의 창의성, 서울 MICE 산업의 기여도 등을 심사하여, 총 500개 업체를 최종 선정함
- 이와 더불어, MICE 업계 종사자들의 직무능력 향상을 위한 온라인 교육도 지원함
- MICE 업계 종사자들의 휴식이 장기화됨에 따라, 이들을 위한 'MICE 전문과정'과 '직무능력향상 과정' 등 다양한 온라인 교육을 수강할 수 있는 프로그램으로, 총 1,000명의 종사자들이 이용하게 될 본 프로그램은 인당 100시간까지 수강할 수 있으며, 사업장 당 최대 10명까지 이용 가능함
- 이번 '서울 MICE 업계 위기극복 프로젝트'는 기획단계에서부터 MICE 유관협회 5개 기관이 함께 참여해 그 의미를 더했음
- 각 협회는 회원사를 대상으로 서울시의 지원대책을 홍보하고, 업계의 피해 현황을 확인하는 등 MICE 업계의 회복을 위해 발 벗고 나섬
 - * 본 프로젝트에 동참하는 MICE 유관협회는 한국PCO협회, 한국MICE협회, 한국전시주최자협회, 한국전시서비스업협회, 한국전시디자인설치협회임
- '서울 MICE업계 위기극복 프로젝트'와 관련된 자세한 사항은 서울시 홈페이지(www.seoul.go.kr) 또는 서울관광재단 홈페이지(www.sto.or.kr)에서 확인할 수 있음
- 접수기간은 5월 4일(월)부터 15일(금)까지이며, 코로나19의 확산 방지를 위해 홈페이지를 통한 비대면 접수만 가능함
 - * 지원대상은 아래 업종기준에 해당하는 업체 중 서울 소재 기업이며 최소 2년 이상 MICE 관련 업종 운영 업체임

- ① 관광진흥법에 따라 등록된 국제회의 기획업체
- ② 전시산업발전법상 등록된 전시 기획업체
- ③ 전시디자인설치업, 전시서비스업 (전시장 지정업체 등록확인증 발급 가능업체)
- ④ 한국MICE협회 및 SMA 회원사
 - SMA 회원사: 유니크베뉴 분과, 지원 분과 (운수송, 엔터테인먼트, MICE서비스)
- ※ 제외업종 : 회의 및 전시시설, 컨벤션센터, 교육기관, 여행사, 항공사, 대기업, 국공립시설, 호텔 등

● 생활 속 거리 두기 이행 준비 사항

- 중앙재난안전대책본부는 '생활 속 거리 두기'로 이행과 관련한 추진 상황을 공유하고 준비 상황을 점검함
- 각 부처는 운영 중단 중인 공공시설의 방역지침을 마련하고, 소관 공공시설의 단계적 운영 재개를 위한 계획을 마련하고 있음
- 정부는 '생활 속 거리 두기' 개인·집단 기본지침과 유형별 세부 지침(12개 부처 31개 유형) 초안을 공개(4.22, 4.24) 하였으며, 소관 부처별로 세부지침에 대한 의견을 수렴하고 있음
 - * 문화체육관광부는 공연예술계·실내체육시설 등 유관업계 면담과 일반 국민 대상 온라인 공개 등 다양한 방식으로 의견을 수렴하고 있음(공연예술계 간담회 4.23. 영화관 방문 및 의견수렴 4.27. 실내체육시설 간담회 4.27. 등)
 - * 국토교통부는 생활 방역 대중교통 세부지침 마련을 위해 누리집을 통해 교통운영기관과 국민 의견을 수렴(4.25~27)함
- 또한 각 부처는 생활방역 관련 업무를 종합적·체계적으로 수행하기 위해 기관별로 생활방역 전담팀(TF)을 구성함
- 부처별 생활방역 전담팀에서는 소관 분야·시설의 특성 반영과 이해단체 의견수렴을 통해 일상과 방역이 조화된 지침을 마련하고, 지침 확정 후에는 현장에서 이행상황 점검 및 애로사항 해결, 문제 발생 시 조치방안 등을 사전에 준비할 계획임

● 요양병원 등 집단감염 차단을 위한 방역 조치

- 중앙재난안전대책본부는 코로나19 확산 이후 3월 18일부터 대구 지역에서 요양병원, 생활시설 등 고위험 집단시설 394개소에 대해 실시한 전수조사 현황을 파악하였음
 - * 요양병원 67개소, 노인시설 258개소, 장애인시설 51개소, 노숙인·정신·결핵 관련 시설 18개소
- 종사자, 생활인, 입원환자 총 33,610명을 대상으로 검사를 실시한 결과, 현재(4.25일 21시 기준)까지 총 322명이 확진 판정을 받았음
 - * 종사자 13,215명, 생활인 10,159명, 입원환자 10,236명
- 다수 확진 환자가 동시 발생한 시설은 증상 유무와 상관없이 주기적으로 재검사를 실시해 총 75명이 추가 확진 판정을 받았음
- 앞으로 확진 환자 발생 상황을 고려하여 집단감염이 발생한 시설·병원을 대상으로 주 2회 주기적으로 재검사를 실시할 계획임
- 한편 대구시 사회서비스원은 감염 확산으로 서비스 제공이 어려운 요양병원과 생활 시설을 지원하기 위해 긴급돌봄서비스를 지원하고 있음
- 시설 종사자 확진 등으로 서비스가 중단되었거나 중단될 시설에 3월 9일부터 요양보호사 등 대체인력을 지원해 현재까지 총 6개 시설에 849명을 지원하였음
 - * 장애인 거주 시설 740명, 노숙인 시설(2곳) 19명, 장애인 지역공동체 65명, 노숙인 자활시설 5명, 지역아동센터 20명
- 요양병원 확진 환자의 생활 지원을 위해 요양병원에 4개소에 3월 12일부터 1,187명의 돌봄인력(간병사)을 파견해 노인, 장애인 등 시설 거주자의 생활에 불편함이 없도록 지원하였음

일자	국내 발생(명)	정부	서울시
'20.01.03.	-	· 질병관리본부, 「우한시 원인불명 폐렴 대책반」 가동 - 우한시 발 항공편 입국자 검역 강화 - 중국 보건당국, WHO와 긴밀한 협력체계 유지 - 우한 방문 또는 체류자 발열, 호흡기증상 시 1339 신고 당부	
'20.01.08.	-	· 국내 조사대상 첫 유증상자 발생 - 중국 국적 36세 여성 1명, 유증상자 분류되어 격리, 치료, 검사 실시 - 접촉자 역학조사 및 모니터링 시작(29명)	
'20.01.11.	-	· 첫 유증상자 PCR 검사 결과 음성 - 유증상자 및 접촉자 모니터링 종료	-
'20.01.13.	-	· 질병관리본부, 신종코로나바이러스 분석·검사법 개발 착수	
'20.01.16.	-	· 질병관리본부, 신종코로나바이러스 지역사회 대응 강화 - 중국 우한시 방문자 중 14일 이내 유증상자 신속한 사례분류, 진단검사 - '신종 코로나바이러스 대응절차(3판)' 배포('20.1.17.) - 각 시·도 대책반 구성, 설 연휴 비상방역근무체계 가동 - 시도 보건환경연구원에 PCR 검사 이관, 지역별 신속검사 가능하도록 계획	
stage 1 중국 유입, 국내 첫 확진환자 발생			
'20.01.20.	확진:1(+1)	· 신종코로나바이러스 감염증 국내 첫 확진환자 발생 - 35세 여성(중국국적) 인천공항 검역과정 발열 등 유증상	· 서울시 확진자 최초발생 ※ 공식자료 기반 후향적 확진일자 재추정
'20.01.23.	확진:1(-) 확진:1	· 질병관리본부, 감염병 위기경보 수준 '주의' 단계로 상향	
'20.01.24.	확진:2(+1) ※미발표	· 신종코로나바이러스 감염증 두 번째 확진자 확인 - 중국 후베이성 우한시 근무자(55세, 한국인 남성), 김포공항 검역과정 유증상 확인 · WHO 긴급위원회 "아직 국제공중보건위기상황 아니야"	· 서울시 '신종 코로나 방역대책 반 가동' 선언후 24시간 대응
'20.01.26.	확진:3(+1) ※미발표	· 신종코로나바이러스 감염증 세 번째 확진자 확인 - 후베이성 우한시로부터 입국한 한국인(54세 남성), 1.20. 귀국 · 질병관리본부, 중국 전역 검역대상 오염지역 지정, 사례정의 확대 - 의사환자 및 조사대상유증상자 사례정의 확대로 격리 및 감시대상자 큰 폭 증가	-
'20.01.27.	확진:4(+1) ※미발표	· 신종코로나바이러스 감염증 네 번째 확진자 확인 - 후베이성 우한시 방문 후 귀국, 55세 남자 한국인 · 보건복지부, 감염병 위기경보 단계, "주의→경계" 격상 · 보건복지부, 「 신종 코로나바이러스 감염증 중앙사고수습본부 」 설치 - 국립중앙의료원, 신종 코로나바이러스 감염증 대응으로 기능 전환	-
'20.01.28.	확진:4(-) ※미발표	· 최근 14일내 중국 우한 입국자 전수조사 실시 · 지역사회 확산 방지 위해 대응체계 강화 - 지자체별 선별진료소 추가 확대(1.28. 현재 288개 운영) - 1339 상담센터 상담 인력(27명→170명) 추가 확보 - 감염병관리병상 추가 확보 계획 수립(국가지정입원치료병상 29개 병원, 161 병실) - 민간의료기관 신종코로나바이러스 검사 가능 하도록 기술과 자료 제공 - 신종 코로나바이러스감염증 대비 어린이집 등 대응요령 배포 · WHO 신종코로나바이러스 감염증 위험 수위 '보통→높음'으로 조정	· 보건소(25개), 시립병원(4개) 선별진료소 운영 · 격리병상 7개 상시 가동 준비 · 중국동포 밀집지역 임시 신고·지정 센터 지정 · 예방 등 시민 집중 홍보 안내 강화
'20.01.30.	확진:6(+2) 확진:4	· 신종 코로나바이러스 추가 환자 2명 확인, 첫 2차 감염 사례 발생 - 우한 방문 후 귀국(32세 남자 한국인), 세 번째 확진자 접촉자(56세 남자 한국인) · 문재인 대통령 주재 「신종 코로나바이러스 감염증 대책 종합점검회의」 개최 - 검역인력 확충, 보건소 기능 감염병 중심으로 전환, 격리 시 보상 등 범부처 총력 대응 · 민간 협력으로 진단 빠른 '실시간유전자 증폭검사' 구축·검증·평가 완료 - real time RT-PCR, 1회 검사로 확진, 6시간 이내 결과 확인 가능 - 1.31.부터 전국 18개 보건환경연구원에서 검사 실시 · 의료기관 DUR, ITS를 통한 환자 해외 여행력 확인 - DUR(의약품안전사용서비스), ITS(해외여행력 정보 제공프로그램)	· 중국 우한시 입국자 208명 전수 조사 진행 · 관광 위기관리TF 체계 구성 · 서울시, 신종코로나바이러스 감염증 상황 매일 유튜브 생방송 실시 · 서울시 소방재난본부, 신종코로나바이러스 의심환자 이송지원반 확대 운영
'20.01.31.	확진:11(+5) ※미발표	· 우한교민 368명 1차 입국 , 유증상 18명 · 질병관리본부 확진자 역학조사 경과발표, 접촉자 자기격리 및 심층조사 시행 · "신종 코로나바이러스 대응 실험실 생물안전 잠정기준" 안내 · 보건소 선별진료서 이동형 X-ray 장비 구매 188억원 지원 · 중앙사고수습본부, 확진자의 확인되지 않은 개인정보 확산 사건 수사 의뢰 · WHO 현지시각 1.30. " 국제보건위기상황 " 선포	· 선별진료소 58개소 확대 - 시립병원 4개소 추가 - 서울의료원 응급실 유증상 전용응급실로 전환 - 이동 선별진료소 7개 설치 지원 · 역학조사단 4→11명 확대 · 검사가능 강화

코로나19 발생 현황 및 정부 대응 요약

일자	국내 발생	정부	서울시
'20.02.01.	확진:12(+1)	<ul style="list-style-type: none"> · 중앙사고수습본부 회의 관계부처 합동 확대 개편 - 중국 유학생, 여행자, 근로자 등 관련 방역 관리방안 범부처적 안건 논의 · 우한교민 333명 2차 입국, 유증상자 7명, 국립의료원 이송 · 마스크와 손소독제 매점·매석 금지하는 고시가 법제처 검토 완료 	
	※미발표		
'20.02.02.	확진:15(+3)	<ul style="list-style-type: none"> · 중앙사고수습본부, 전국 선별진료소 288개→532개로 대폭 확대 · 1339 상담인력 (1.31.)38명→126명(2.1.)→188(2.4.) 계획 · 우한입국 교민 총 701명 검체 채취 검사, 1차 입국자 1명 확진 - 경찰인재개발원(아산)에 520명, 국가공무원인재개발원(진천)에 156명 입소 - 입국일로부터 14일간 격리, 종료 후 한 차례 더 진단검사 시행 	
	※미발표		
'20.02.03.	확진:15(-)	<ul style="list-style-type: none"> · 중앙사고수습본부 본부장(차관→장관)주재로 격상 · 중국 후베이성에서 입국하는 모든 외국인 입국 제한조치(2.4.0시부터) · 제주 무사증입국제도 일시 중단 · 중국 전용 입국장 별도 설치, 특별입국절차 진행 - 특별입국절차: 중국에서 입국하는 모든 내외국인 거주지, 실연력처 확인 후 입국 허용 · 밀접접촉자, 일상접촉자 구분 폐지, '접촉자' 전원 자가격리 조치 · 중국 유입 추정 9명, 일본 확진자 접촉 1명, 국내 2차 감염 5명 	<ul style="list-style-type: none"> · 서울시, 소상공인 피해 최소화 - 기금 자금 5,000억원 지원 - 금리 0.5%p인하 등 - 관광객 집중지역 방역소독 · 대외협력기금 2억원 지원 - 우한교민 격리 주변 지역 의약품 지원
	※미발표		
'20.02.04.	확진:16(+1)	<ul style="list-style-type: none"> · 신종코로나바이러스 진단시약 긴급사용 승인, 의료기관까지 검사 확대 - 지역사회 확산 방지, 조기 진단위해 2.7.부터 민간 의료기관에서 검사 가능 · 1339, 129, 공단 상담센터 등 유관기관 포함 총 596명 상담 배치 · 우한지역 입국자 명단 서울시 송부, 소재 및 위치 파악 전수조사 협업 · 집단시설다중이용시설 등 대응지침 배포 - 중국 전 지역 다녀온 직원 및 이용자 14일간 업무 배제, 등원 중단 권고 - 전 부처의 집단시설 및 다중이용시설에 적용 · 16번째 환자, 태국 여행 후 확진(태국 정부 확진자 관련 자료 공유 요청) 	<ul style="list-style-type: none"> · 지하철 버스, 택시 감염 예방 본격 돌입 - 대중교통 대대적 방역 · DDP 예방을 위한 특별방역 - 방역 매주 실시 - 열화상 카메라, 세정제 등 배치
	※미발표		
'20.02.05.	확진:19(+3) 완치:1(+1)	<ul style="list-style-type: none"> · 2번째 환자, 확진자 중 처음 퇴원 · 질병관리본부, 신종코로나바이러스 감염증 환자 바이러스 분리 성공 - 신종 코로나바이러스 한국 분리주 이름: BetaCoV/Korea/KCDC03/2020 - 유전정보 공개, 백신·치료제 개발 등을 위해 과학계와 공유 · 국립보건연구원, 신종코로나바이러스 치료제 및 백신개발 연구 착수 · 중앙사고수습본부 유관부처와 마스크 수급 대책 마련 · 국민 정보 제공 위해 '신종 코로나바이러스 감염증' 전용 홈페이지 개설 - 신종코로나바이러스 마이크로페이지, ncov.mohw.go.kr - 일일 브리핑, 환자 현황 및 이동경로, 팩트 체크, 대응지침, 홍보자료 등 신속 제공 · 확진자 개인정보 유출, 일본 직원 사칭에 대한 수사 의뢰 	<ul style="list-style-type: none"> · 외국인 밀집지역 식료품업소 802곳 집중점검, 확산 차단 - 3개 시장 75명 투입, 선제적 점검 - 야생동물 등 취급여부 점검 - 1개 시장 방역·소독 실시
	확진:7		
'20.02.06.	확진:23(+4) 완치:2(+1)	<ul style="list-style-type: none"> · 중앙사고수습본부 국무총리 임석 하에 본부장 주재로 코로나 대응 논의 · 마스크·손소독제 등 수급안정화 위해 긴급수급 조정조치 발동 - 마스크·손소독제 생산, 도매업자 출하·판매시 정부 신고 의무 부여 · 정부, 민간후원 연계, 마스크 15만개 노인맞춤 돌봄서비스 수행기관 후원 · 인천국제공항 검역 강화, 유증상자 4단계 고강도 검역체계 가동 - 검역조사→선별진료→시설격리→진단검사, 확장형 검역 시스템 최초 가동 · 신종코로나바이러스감염증 사례정의 확대(대응절차 5번 개정), 검사기관 확대 · 첫번째 확진자(35세 여자, 중국인), 퇴원 	<ul style="list-style-type: none"> · 신종코로나 확산 방지, 131개 대학로 소극장, 71개 문화시설 특별방역 · 확진자 다중이용시설 이동 동선 지도 서비스 제공 준비 · 확산 방지 위한 개선방안 중앙 정부에 지속 건의 - 7개 건의 5개 반영, 2개 추진중
	확진:10		
'20.02.07.	확진:24(+1) 완치:2(-)	<ul style="list-style-type: none"> · 신종코로나바이러스감염증 진단 검사 대상 확대, 의사환자 검사비 지원 - 중국 방문 후 유증상자, 의사소견에 따라 신종코로나바이러스감염증 의심되는자 - 확진자·의사환자로서 진단받은 경우 검사비용에 한해 지원 · 선별진료소 556개소로 확대, 1일 검사 가능 건수 3천여건 정도 · 위험성 큰 집단 대상 우선순위 평가하여 검사대상 확대 계획 	<ul style="list-style-type: none"> · 서울시, 격무시설 2.8.부터 운영 - 자가격리자 중 독립생활 어려운자 대상 - 서울시 인재개발원 활용
	※미발표		

코로나19 발생 현황 및 정부 대응 요약

일자	국내 발생	정부	서울시
'20.02.08.	확진:24(-) 완치:2(-) ※미발표	<ul style="list-style-type: none"> · 중앙사고수습본부 17개 시도와 확산 방지 대책 논의 <ul style="list-style-type: none"> - 시도별 시설·병상·인력 등 운영계획 논의 · 입원 또는 격리자 생활지원 위해 법률 근거 관계부처 협의·확정 <ul style="list-style-type: none"> - 「신종감염병중후군 및 중동호흡기증후군(MERS) 발생에 따른 유급휴가비용 및 생활지원비 지원금액」 고시 협의를 거쳐 최종 확정 - 14일 이상 격리된 경우, 4인 가구 기준 월 1,230,000원 지급 - 유급휴가 제공한 경우 사업주에게 유급휴가비용 지급 · 집단시설·다중이용시설 표준 소독 수행 지침, 각 부처와 지자체 배포 · 국내 초기 방역 신속 조치로 다수 경증, 전파 속도 메르스 비해 빠른 편 	
'20.02.09.	확진:27(+3) 완치:3(+1) ※미발표	<ul style="list-style-type: none"> · 중국 입국자 건강상태 모니터링 '자가진단 앱' 사용 사후관리 강화 <ul style="list-style-type: none"> - 2.10.~11. 시범운영, 2.12. 이후 시행 · 지자체 총력 동원 태세, 보건소 방역활동 집중 체계 구축 · 환자 조기발견 위한 진단검사 물량 대폭 확대 계획 <ul style="list-style-type: none"> - 2월 말까지, 1일 만 건의 진단검사 가능하도록 확충 · 다수 환자 발생 대비 병상·인력 확보 계획 <ul style="list-style-type: none"> - (음압)1차 국가지정 198 병상 활용→2차 공공병원 및 군병원, 일반 종합병원 활용 - (인력)10개 즉각대응팀→30개, 역학조사관 처우개선 및 채용방식 개선 - (치료)국립중앙의료원 주관 "중앙임상TF", 표준적 치료방법 권고안 수립 	
'20.02.10.	확진:27(-) 완치:4(+1) ※미발표	<ul style="list-style-type: none"> · 한시적 국내 크루즈선 입항 금지 <ul style="list-style-type: none"> - 크루즈 다이아몬드프린세스호 336명 중 70명 양성(2.9. 기준) · 11번째 환자, 증상 호전, 검사 2회 연속 음성 확인, 퇴원 	· 자가격리자 8명, 서울시 인재 개발원 입소
'20.02.11.	확진:28(+1) 완치:4(-) ※미발표	<ul style="list-style-type: none"> · 중국 외 홍콩·마카오 오염지역 지정, 검역 강화 밝힘 · 중앙사고수습본부 중국 외 환자 발생 6세 지역, 여행 최소화 권고 <ul style="list-style-type: none"> - 외교부 중국 후베이성 철수 권고(3단계), 그 외 중국 지역 여행자제(2단계) · 중국 외 감염 확인 국가 여행이력 정보 의료기관, 약국에 제공 <ul style="list-style-type: none"> - 수진자자격조회(건강보험 자격조회), ITS, DUR 통해 제공 	<ul style="list-style-type: none"> · 서울시, 신종코로나 8개 언어로 상담 안내 · 서울시, 공행버스 김화은행 승인
'20.02.12.	확진:28(-) 완치:7(+3) 확진:10 완치:2	<ul style="list-style-type: none"> · 우한교민 147명 3차 입국, 유증상자 5명 국립중앙의료원 이송 <ul style="list-style-type: none"> - 14일간 임시 생활시설 국방어학원에 입소 · 대규모 행사나 축제, 시험 등 집단행사 개최 권고 지침 마련·시행 · 특별입국절차 적용지역 확대(홍콩, 마카오), 자가진단 앱 설치 · WHO 신종 코로나 바이러스 이름 "COVID-19" 명명 <ul style="list-style-type: none"> - CO: 코로나, VI:바이러스, D: 질환, 19: 2019 의미 · 3번째, 8번째, 17번째 환자 증상 호전 및 2회 검사 음성, 퇴원 · 국내 분리 한 신종코로나바이러스 분양, 진단·치료·백신 개발 적극 활용 	<ul style="list-style-type: none"> · 환경대처(검체) 조사계획 <ul style="list-style-type: none"> - 확진자 동선 6개소 긴급점검 - 향후, 확진자 동선 내 다중 이용시설 조사 확대
'20.02.13.	확진:28(-) 완치:7(-) ※미발표	<ul style="list-style-type: none"> · 코로나19, 지자체 중심의 자가격리 관리 강화, 격리시설 확대 <ul style="list-style-type: none"> - 2.3일 15개 시·도 17개소 766실 → 2.12일 16개 시·도 19개소 864실 · 진단 시약 생산 확대, 검사기관 확충, 1일 5천명 수준 검사 수행 <ul style="list-style-type: none"> - 검사기관: 질병관리본부, 보건환경연구원+민간기관 46개 · 중앙임상TF, 코로나19 임상연구 기반 진료권고안 발표 	<ul style="list-style-type: none"> · 코로나19로 어려움 겪고 있는 시민에 생필품, 주거비, 생계비(서울형 긴급복지) 지원 · 피해 회복능가 지원 캠페인
'20.02.15.	확진:28(-) 완치:9(+2) ※미발표	<ul style="list-style-type: none"> · 우한교민 1차 입국자 366명(확진자 2명 제외) 퇴소 <ul style="list-style-type: none"> - 퇴소 전 증상 발생 대처요령, 건강관리, 단기숙소 및 일차 등 교육 - 희망 지역에 따라 5개 권역별 분산하여 이동 예정 · 2.17.부터 입원·격리자들 생활비지원 및 유급휴가비 지원 접수 · 코로나19 확진자 및 격리자 등 심리지원 <ul style="list-style-type: none"> - 「코로나19 통합심리지원단」에서 1.29.부터 심리지원 실시 - 국가·영남트라우마센터, 국립정신의료기관 유선 상담, 고위험군 선별 치료 연계 · 7번째, 22번째 환자 증상 호전, 검사결과 2회 연속 음성, 퇴원 	<ul style="list-style-type: none"> · 2.14. 관광시장 조기 회복 중 합대책 발표 · 2.14. 코로나19 극복 위한 관광업계 간담회 개최
'20.02.16.	확진:30(+2) 완치:9(-) ※미발표	<ul style="list-style-type: none"> · 국내 확진자 역학적 특성 분석 결과 발표 <ul style="list-style-type: none"> - 해외 유입사례(57.1%), 국내 감염사례(35.7%), 전파 경로 조사중(7.1%) - 임상 증상 경미 또는 비특이적, 발열, 인후통 호소가 각 32.1%로 가장 많음 - 입원 후 영상검사상 폐렴을 보인 환자는 64.3% 	

코로나19 발생 현황 및 정부 대응 요약

일자	국내 발생	정부	서울시
'20.02.16.	확진:30(+2) 완치:9(-)	<ul style="list-style-type: none"> · 의사 소견에 따른 진단검사 확대, 환자 조기발견, 사회 감시체계 구축 · 의료기관의 감염 예방과 취약시설(요양시설·병원) 보호 조치 강화 · 지자체 자가격리자 업무 전담관리, 접촉자 격리 시설 23개소, 872실 확대 · 유·초·중등학교 개학 대비 방역 강화 계획 · 중국 입국 유학생 7만여 명 14일 자가격리 등 보호·관리 방안 논의 · 고용노동부, 사업장 방역 및 어려움 겪는 사업장 고용안정 적극 지원 	
	※미발표		
'20.02.17.	확진:30(-) 완치:10(+1)	<ul style="list-style-type: none"> · 요양병원 대상 중국 등 여행력 있는 종사자·간병인 실태조사 <ul style="list-style-type: none"> - 전국 1,470여 개 요양병원(2.17.~2.18.) 여행이력, 업무배제, 폐렴환자 여부 등 점검 · 호흡기 감염병 관련 감시체계, 인플루엔자 및 호흡기바이러스 감염 증 병원체 감시체계 코로나19 검사 추가 실시, 참여 기관 확대 · 코로나19 치료제 및 백신 개발 긴급 연구과제 공모 시작 · 중국인 유학생 관리 및 지원 등, 대학 체계적 관리 지침 배포 · 한·일 보건부 장관, 코로나19 상호협력 다짐 <ul style="list-style-type: none"> - 일본 다이아몬드 프린세스호 내 체류 중인 우리 국민 대환지원, 이송방안 협의 - 코로나19 양국 현황 및 방역대책 정보 공유, 향후 협력방안 논의 · 28번째 환자 완치하여 퇴원 	<ul style="list-style-type: none"> · 서울시, 코로나19에 따른 혈액수급난에 긴급혈액 나서 · 찾동 방문간호사, 복지플러스 총 3,208명 확산예방 총력 <ul style="list-style-type: none"> - 관광숙박업소 1,403개 전수조사 - 취약계층 수시 모니터링 - 취약계층 마스크, 세정제 전달, 감염예방 교육 실시 · 방역조사 안전 '클린존 마크'
	확진:12 완치:3		
stage 2_대구·경북 중심 지역사회 전파 확인			
'20.02.18.	확진:31(+1) 완치:12(+2)	<ul style="list-style-type: none"> · 31번째 환자 발생(59년생, 대구), 외국 방문 이력 없음 · 12번째, 14번째 환자 증상 호전으로 격리해제, 퇴원 · 전국 3만7000여 개소 어린이집에 방역물품 구입비 65억 6200만원 지원 <ul style="list-style-type: none"> - 어린이집 마스크, 손소독제 구입 지원 	<ul style="list-style-type: none"> · 서울시, 코로나19 지역경제 피해 최소화 대응체제 가동 <ul style="list-style-type: none"> - 안심클린시장 운영, 피해 기업 지원 등
	※미발표		
'20.02.19.	확진:51(+20) 완치:16(+4)	<ul style="list-style-type: none"> · 확진자 20명, 18명 대구·경북, 15명 31번째 확진자(신천지) 연관 <ul style="list-style-type: none"> - 선별진료소 거침없이 3차 의료시설 직행, 대구·경북 지역 내 다수 응급시설 폐쇄 - 당일 기점으로 국내 확진자 수 폭증 시작 · 코로나19에 따른 운영 어려움 의료기관 건강보험 급여비 조기지급 특례 시행 <ul style="list-style-type: none"> - '15 메르스때도 시행한바 있으며, 청구확인만 거쳐 10일 이내 90% 조기 지급 · 일본 크루즈선 7명 이송, 14일간 임시생활시설 격리 생활 시작 <ul style="list-style-type: none"> - 우리국민 6명, 일본인 배우자 1명 총 7명 - 김포공항 검역 후, 국립인천공항검역소 중앙검역의료지원센터 격리 생활 시작 · 보건복지부, 대한병원협회, 중소병원협회 등 6개 의료계 협조 요청 · 6번째, 10번째, 16번째, 18번째 환자 완치되어 퇴원 	<ul style="list-style-type: none"> · 성동구 주상복합아파트 관련 확진자 첫 발생 · 서울시, 코로나19 확산 방지 위한 공영차고지 방역소독 <ul style="list-style-type: none"> - 서울시 관리 29개 공영차고지 내 주차장 주1회 소독 - 천만 시민과 운전자 감염 예방
	확진:13 완치:5		
'20.02.20.	확진:104(+53) 완치:16(-) 사망:1(+1)	<ul style="list-style-type: none"> · 최초 사망자(청도 대남병원 관련) 발생, 신규 확진자 대부분 대구·경북 지역 · 정부 대구시에 즉각대응팀 19명, 중앙사고수습본부 6명 등 현지 파견 <ul style="list-style-type: none"> - 현재 선별진료소 8개 추가(14→22개소), 공중보건의 24명 추가 배치 예정 · 지역사회 전파 확인, 진단기관 46개→77개 추가 확대 · 서울지역 확진자, 선별진료소 세차례 방문했으나 검사 거부 · 제주 지역 대구 휴가다녀온 군인 확진 판정 · 코로나19 대응지침 지자체용 개정(제6판), 0시부터 적용 <ul style="list-style-type: none"> - 의료진 환자 의사·해외여행 경력 관계없이 의심될 경우 적극 검사 시행 · 코로나19 손실보상심의위원회 구성 <ul style="list-style-type: none"> - 감염예방법에 따라 손실 보상 구체적 기준 등 심의·의결 예정 	<ul style="list-style-type: none"> · 코로나19 피해 관광업계 대상 특별자금 지원 현장 설명회
	※미발표		
'20.02.21.	확진:204(+100) 완치:17(+1) 사망:2(+1)	<ul style="list-style-type: none"> · 제주, 충청북도, 충청남도, 경상남도 최초 확진자 발생 · 대구·경북 지역 병상 확보 노력 <ul style="list-style-type: none"> - 현재 음압 9개 병원 50병실 확보, 향후 공공병원 및 민간병원 병상 확보 · 신천지 대구교회 신도 코로나19 전수 검사 실시 예정 <ul style="list-style-type: none"> - 검사수행 민간 의료기관 4개소 추가 지정, 공중보건의 24명 추가 배치 · 청도 지역 코로나19 확산 방지를 위한 격리 및 검사 실시 · 정부, 「범정부특별대책지원단」 구성·운영 <ul style="list-style-type: none"> - 보건복지부, 행정안전부, 환경부, 경찰청 등 10개 기관 참여 · 국립중앙의료원, 국군대전병원 등 코로나19 전담병원 운영 준비 · 대구지역 전체 학교, 3월 1주 개학연기 협의 완료 · '코로나19 중앙임상TF'를 '신종감염병 중앙임상위원회'로 확대 	<ul style="list-style-type: none"> · 은평성모병원 관련 서울시 확진자 최초 발생 · 서울시 인재개발원 내 코로나19 격리자 8명, 21일 퇴소 · 서울시, 의심증상 시민까지 확대하여 지역감염 차단 노력 · 간강추위계층 복지시설 방역관리 총력 · 중국입국 유학생 픽업·임시거주공간·모니터링 전방위 지원
	확진:19 완치:6		

코로나19 발생 현황 및 정부 대응 요약

일자	국내 발생	정부	서울시
'20.02.22.	확진:433(+229) 완치:18(+1) 사망:2(-) ※미발표	<ul style="list-style-type: none"> · 대구지역 신천지 신도 명단(약 9,336명) 모두 확보 <ul style="list-style-type: none"> - 9,336명 중 1,261명(13.5%) 유증상 응답 - 2.7. 1차, 2.14. 2차 발병 추정, 종교 모임 내 지속 전파 시사 · 청도 대남병원 종사자 및 환자 전수조사 진행 중 <ul style="list-style-type: none"> - 현재까지 256명 중 111명 확진(사망자 2명 포함, 의료진 9명, 환자 102명) 확인 	
'20.02.23.	확진:602(+169) 완치:18(-) 사망:6(+4) ※미발표	<ul style="list-style-type: none"> · 코로나19 전국 확산 가능 대비, 위기경보 단계, "경계→심각" 격상 <ul style="list-style-type: none"> - 질병관리본부 '위기평가회의' 통해 보건복지부 장관 발령 통해 적용 - 해외 유입차단, 환자 발견 및 접촉자 격리 정책, 지역사회 확산 최소화 전략 추진 · 중앙사고수습본부, 국무총리 본부장 중앙재난안전대책 본부로 격상 · 대구, 경북 청도 지역 '감염병 특별관리지역' 집중 관리 <ul style="list-style-type: none"> - 대구지역 최소 2주간 자율 외출 자제, 이동 제한, 증상자 신속 검사 - 빠른 치료 위한 전담병원 병상·인력 확보 계획 · 지역별 코로나19 병상·인력 확보 및 단계별 활용계획 수립 <ul style="list-style-type: none"> - 중증환자 음압병상, 경증환자 전담병원 등 병상·인력 확보 계획 · 경주시 40대 남성 자택서 숨진 채 발견, 일상 감염자 중 최초 사망 발생 · 서울 은평성모병원 사례 중심 조사 진행중 <ul style="list-style-type: none"> - 해당 병원 내 2명의 확진자 발생 · 복지부 장관, 대구·경북 의료계 단체장과 긴급 간담회 개최 	
'20.02.24.	확진:833(+231) 완치:22(+4) 사망:8(+2) ※미발표	<ul style="list-style-type: none"> · 청도 대남병원 정신병원 한층 전원 확진판정(113명) · 서울 은평성모병원 간병인 근무자 확진 판정 · 대구, 경북지역 지역사회 확산 방지 대책 적극 실시 중 <ul style="list-style-type: none"> - 2.24.09시 기준, 대구 지역 환자 446명, 경북지역 환자 186명 - 대구지역 코로나19 확산 방지 위한 의료인 봉사자 모집 · 전국 모든 유·초·중등학교 개학 연기(3.1.→3.9.) · 개인정보 유출·확산 엄중 대처 	<ul style="list-style-type: none"> · 서울시 7대 선제적 대응책 기동 · 코로나19 피해 지하도상가 소상공인 관리비 감면 · 코로나19 공공일자리 총 1,700개 참여자 모집 · 코로나19관련 서울시 인준판리위원회 · 1회용품 한시적 사용 허용
'20.02.25.	확진:977(+144) 완치:22(-) 사망:11(+3) ※미발표	<ul style="list-style-type: none"> · 대구·경북 지역 병상·인력, 선별진료소, 진단 검사 물량 지속 확충 · 중앙재난안전대책본부, 전국 신천지 교회 신도 명단 협조 받기로 합의 · 코로나19로 운영상 어려움 겪고 있는 의료기관 지원 <ul style="list-style-type: none"> - 급여 조기 지급 특례, 인력·시설 신고 유예, MRI 집중심사 시기 연기 등 · 코로나19로부터 안전한 '국민안심병원' 운영 <ul style="list-style-type: none"> - 호흡기질환이 아닌 환자들이 안심하고 진료받을 수 있는 '국민안심병원' 지정 · 전국 정신건강의학과 폐쇄 병동 대상 실태조사 실시 <ul style="list-style-type: none"> - 종사자 여행 이력, 업무 배제, 입원 환자 폐렴 증상 여부 등 · 국민, 고위험군, 유증상자, 코로나19 유행지역 관련 대국민 행동 수칙 배포 · 코로나19 총력 위한 공공 2부제 일시 중단 · 1회용품 규제 제외 적용, 지자체별 탄력적 운용 통보 	<ul style="list-style-type: none"> · '은평성모병원대책본부' 구성(총 40명, 전원 검사 및 병원 내 집중구역 등 감염 차단 조치 · 코로나19 관련 종교계 지도자 간담회 · 산천자매교회 267개소 점검 · 188개 폐쇄지역 집회금지 명령 · 확인불가 66개소 합동점검 · 재보 등을 통한 주·적 한동점점 폐쇄시설 집회·종교활동 자발 시 법적 조치 · 집회금지 위반 범투본 고발조치
'20.02.26.	확진:1,261(+284) 완치:24(+2) 사망:12(+1) ※미발표	<ul style="list-style-type: none"> · 대구시 3.1.까지 전담병원 외 인근 지역병상 포함 총 1,600개 병상 확보 <ul style="list-style-type: none"> - 입원 대기 사례 발생하지 않도록 인력확충, 병상 가동 가속화 방안 논의 · 대구 의료인 봉사자 현 205명 지원 <ul style="list-style-type: none"> - 의사 11명 간호사 100명 간호조무사 32명, 임상병리사 22명, 행정직 등 40명 · 신천지 약 21만 2000명 전체 신도 명단 확보, 지자체와 전달 · 행사·다중이용시설·소독 등 지침 개정 및 시행 · 1차 '국민안심병원' 91개 의료기관 지정 <ul style="list-style-type: none"> - 호흡기 환자 병원 방문·입원 모든 진료 과정, 다른 환자와 분리 진료 병원 - 4개 상급종합병원, 68개 종합병원, 19개 병원 신청 · 코로나19 밀접접촉 방지 위한 유연근무제 활용 · 전국 어린이집 휴원 실시(2.27.~3.8.) · 마스크 수출제한 조치 및 공적 판매처 출고 의무화 오늘부터 시행 · 경기도 고양시, 최초 '드라이브-스루' 방식의 검사 시작 <ul style="list-style-type: none"> - 차에 탄 채로 검사 받는 것으로, 10분 만에 검체 채취 완료 · 코로나 3법 국회 본회의 통과, 감염병 검사·입원 거부시 처벌 <ul style="list-style-type: none"> - 「감염병의 예방 및 관리에 관한 법률」· 「검역법」· 「의료법」 	<ul style="list-style-type: none"> · 은평성모병원에 이어 서울지하철 병원 상계백병원 코로나 확진자 발생 · 서울시, 코로나19 확산 방지 위해 도심내 집회 제한 강화 <ul style="list-style-type: none"> - 제한장소 서울역, 효자동삼거리까지 확대

코로나19 발생 현황 및 정부 대응 요약

일자	국내 발생	정부	서울시
'20.02.27.	확진:1,766(+505) 완치:26(+2) 사망:13(+1)	<ul style="list-style-type: none"> · 질병관리본부, 코로나19 바이러스 유전자 분석 “의미있는 변이 발견 못해” · 중앙임상위원회, 코로나19 중증도에 따른 효율적 의료자원 운영 필요 · 경북지역 음압병상 26개, 전남 총 811병상 확보 계획 · 대남병원 치료중인 정신질환자 국립정신건강센터 이송 · 대구시 의료기관 건강보험 선(先) 지급 특례 지원 시행 · 2.27. 기준 총 127개 ‘국민안심병원’ 지정 · 코로나 19 파견 의료인력 지원·운영 지침(안) 마련 · 국방부, 코로나19 의료 및 검역지원, 병상 및 시설 기여 등 동참 · 외교부, 우리 국민 입국 제한 또는 여행 제한 조치 외교력 적극 투입 대응 · 사회복지시설 휴관 권고 및 돌봄 공백 대응계획 	<ul style="list-style-type: none"> · 코로나19 확산대비 광화문세종대로 집회차막 철거 · 서울시, 종교시설 방역강화 위한 예산 긴급지원
	확진:59 완치:9		
'20.02.28.	확진:2,337(+571) 완치:27(+1) 사망:16(+3)	<ul style="list-style-type: none"> · 국립보건연구원, 코로나19 대응 위한 민-관 협력 백신·치료 개발 추진 · ‘자동차 이동형(Drive Thru) 선별진료 모범사례 표준운영모형 마련 · 신천지 전체 국내 신도 194,781명 중 53.7% 확인, 유증상 1.4% · 청도 대남병원 코로나 19 확진자 60명, 국립정신건강센터 등으로 이송 · 코로나19 긴급 대응 위한 재난 관련 기금 사용 활성화 · 2.28. 기준 총 174개 ‘국민안심병원’ 지정 	<ul style="list-style-type: none"> · 성동구 주상복합아파트 관련 집단발생 확진 증가 · 서울시 신천지 28,317명 전수 조사, 유증상 217명, 고위험군 3,545명 · 서울의료원 코로나19 전담병원 전환 · 서울시와 일부 민간병원 음압 병상 부족사태 대응 · 코로나19 피해자원 위해 공공상가 임대료 6개월간 50% 인하 · 서울 지하철 총력다해 코로나 19 확산 방지 · SNS 코로나19 응원 캠페인
	확진:65 완치:9		
'20.02.29.	확진:3,150(+813) 완치:30(+3) 사망:17(+1)	<ul style="list-style-type: none"> · 대구 893개 병상 사용중, 3.5.까지 1,000여개 병상 확보 예정 - 검사 인력: 공중보건의 165명, 간호인력 10명 지원/군 운전인력 61명 지원 - 전담병원 인력: 의사 50명, 간호인력 68명, 방사선사 2명, 임상심리사 2명 · 경북지역 전담병원 지정, 환자 소개로 950병상 확보 - 검사 인력 의사 9명, 청도 대남병원에 간호인력 46명 지원 · 신천지 전수 조사 88.1% 완료, 1.9%(3,381명) 유증상 	-
	※미발표		
'20.03.01.	확진:3,736(+586) 완치:30(-) 사망:18(+1)	<ul style="list-style-type: none"> · 확진자 중 대구 2,569명, 경북 514명, 경기 84명, 서울 82명 등 · 중앙방역대책본부, 사회적 거리두기 실천 당부 · 건강취약계층 외출 자제, 마스크 착용 등 철저히 - 65세 이상자, 만성질환자, 임산부 등 · 국민안심병원 214개 지정 	-
	※미발표		
'20.03.02.	확진:4,212(+476) 완치:31(+1) 사망:22(+4)	<ul style="list-style-type: none"> · 보건복지부, 2020년 업무계획 발표, 신종 감염병 등 공중보건 위기대응체계 고도화 등 밝힘 - ▲감염병 위기 대응체계강화, ▲신속대응위한 현장 중심 추진체계 확충, ▲주요 감염병 예방·상시 관리 강화, ▲코로나19 사후 평가 및 과제 지속 발굴 등 · 대구·경북 경증환자 위한 생활치료센터 운영 시작(대구1 센터 개소) · 대구·경북 등 진료·방역 종사 의료인의 보호장구 지속 지원, 확대 	<ul style="list-style-type: none"> · 서울시, ‘차량이동 선별 진료소’ 4개소 운영 · ‘보건소 선별진료소’ 50개로 확대 · 박원순 시장, ‘사회적 거리두기’ 적극 동참 제안 · 은평성모병원, 서울제할 병원 지속 조치
	확진:92 완치:13		
'20.03.03.	확진:4,812(+600) 완치:34(+3) 사망:28(+6)	<ul style="list-style-type: none"> · 대구 신천지 전수조사 49.6% 완료, 양성판정률 62% · 코로나19 대구 진단검사 우선순위 변경 ‘신천지신도→일반시민’ · 대구1 생활치료소 경증 확진자(138명) 입소 시작 · 환자 중증도 따라 분류하여 병상 배정, 입원치료 병상 지속 확보 · 중대본 1차 손실보상위원회 회의 개최(2.17.구성) · 대구 취약계층 돌봄 공백 발생, 긴급돌봄서비스 지원단 모집 · (해외)이탈리아 확진자 2,036명, 사망자 52명 증가, 이란 총 확진자 2,336명, 사망자 77명 등 해외 확진자 증가 추세 	<ul style="list-style-type: none"> · 서울시 개학연기에 따른 돌봄공백, 긴급돌봄 지원 · 취약계층 마스크 20만 개 지원
	확진:98 완치:15		

코로나19 발생 현황 및 정부 대응 요약

일자	국내 발생	정부	서울시
'20.03.04.	확진:5,328(+516) 완치:41(+7) 사망:32(+4)	<ul style="list-style-type: none"> · 자동차 이동형 선별진료소 표준운영지침 마련 및 배포 · 청도 대남병원 코로나19 확진 정신질환자 102명 상황 <ul style="list-style-type: none"> - 위중자 33명 국가지정격리병원으로 전원, 29명 국립정신건강센터로 전원, 33명 대남병원에 남아 코로나19 치료 · 청도대남병원 정신병동 환자 첫코로나19 완치, 정신질환자 진료지침 확정 · 코로나19 「국민안심병원」 254개 지정 · (해외)이탈리아 확진자 2,502명(+446명) 3월 15일까지 학교 폐쇄 	<ul style="list-style-type: none"> · 동대문구 교회·PC방 관련 확진자 첫 발생 · 서울시 COVID19 심리지원단 발족 · 코로나19 2차 격리시설 서울 영어마을 수유캠프 추가 지정 · 대구 장애인 시설 확진자 5명 시립병원 입원 지원
	확진:99 완치:26		
'20.03.05.	확진:5,766(+438) 완치:88(+47) 사망:35(+3)	<ul style="list-style-type: none"> · 경상북도 봉화군 노인의료복지시설 푸른요양원 47명 집단 확진 <ul style="list-style-type: none"> - 3.4. 2명 확진 포함 총 49명 확진자 발생 · 경기도 분당제생병원 관련 확진자 첫 발생 · 감염병 특별관리지역 경북 경산 추가 <ul style="list-style-type: none"> - 경북 신천지 신도 확진자 중 절반가량 거주(135명), 지역 내 2차 감염 및 집단감염 사례 나타나고 있음 · 대구·경북 3개 생활치료센터 584명 경증환자 입소 · 공중보건의 742명 조기입용, 대구·경북 470명 배치 	<ul style="list-style-type: none"> · 코로나19 피해노동자 '스트레스·불안' 심리상담
	확진:105 완치:26		
'20.03.06.	확진:6,284(+518) 완치:108(+20) 사망:42(+7)	<ul style="list-style-type: none"> · 대구 한마음아파트 46명 확진자 발생, 코호트 격리 · 치료역량 높은 상급종합병원 등 100여개 기관 중심 음압병상 확충 추진 · 대구·경북 6개 생활치료센터 756명 경증환자 입소 · 코로나19 관련 심리지원 체계 개편 <ul style="list-style-type: none"> - 대한신경정신의학회, 국가트라우마센터, 국립정신병원 등과 함께 격리자, 가족, 의료인 등 전방위 심리지원 · 국민안심병원 290개 지정 · (해외)전 세계 감염자 10만명 돌파, 중국(80.6%), 한국(6.5%), 이란(4.7%), 이탈리아(3.8%) 순 · (해외)이탈리아 일 확진자 796명, 이란 1,234명 증가. 유럽 및 미국, 일본 등지에서 지속 증가 추세 	-
	확진:106 완치:26		
'20.03.07.	확진:6,767(+438) 완치:118(+10) 사망:44(+2)	<ul style="list-style-type: none"> · 취약계층 생활시설 예방적 보호 조치 강화 <ul style="list-style-type: none"> - 경기(3.1.) 경북(3.5.) 생활 시설 코호트 격리조치 시행 - 전국 요양병원 추가 전수조사 시행(3.12.까지) - 사회복지시설 대응지침, 감염병 예방지침 시행 · 대구·경북·천안 8개 생활치료센터 1,110명 경증 환자 입소 · 국민안심병원 303개 지정 · 대구시 사회복지서비스원 격리 등 돌봄 필요한 취약계층 긴급돌봄서비스 실시 	-
	확진:112 완치:26		
'20.03.08.	확진:7,134(+367) 완치:130(+12) 사망:50(+6) ※미발표	<ul style="list-style-type: none"> · 대구·경북·충남·충북 지역 10개 생활치료센터 개소, 1,180 입소 · (해외)이탈리아 총 확진자 5,883명(사망자 233명), 롬바르디아 및 북부 14개 주 4월 3일까지 봉쇄 결정 	<ul style="list-style-type: none"> · 사회적 거리두기 시민운동 '잠시멈춤' 확대
stage 3_국내 수도권 중심 취약집단 집단감염 증가 / 해외 확진자 급증, 중국 외 국가 유입 확산세			
'20.03.09.	확진:7,382(+248) 완치:166(+36) 사망:51(+1)	<ul style="list-style-type: none"> · 감염경로 불명확 사례 증가(서울 35.1%, 경북 28.1%, 대구 17.9% 등) <ul style="list-style-type: none"> - 위험지역 방문 속임, 격리 상태이나 외부 활동 하는 등의 사례 지속 발생 영향 · 대구·경북 지역 확산세 둔화, 천안시 운동시설, 경로당, 노래방, 병원 등 집단발생 증가 · 대구·경북지역 치료 병상 확보, 생활치료센터 개소 등 조치 노력 <ul style="list-style-type: none"> - 생활치료센터 총10개소, 1,663명 경증환자 입소 · 코로나19 관련 마스크 5부제 시작 · 이탈리아, 이란, 일본 급증세로 이란 교민 귀국 지원 결정 · 일본발 입국자 특별입국절차 운영 시작 · (해외)이탈리아 확진자 7,375명, 사망자 366명으로 높은 치명률 	<ul style="list-style-type: none"> · 구로구 콜센터 집단감염 발생 · 자차구 역학조사 강화, 시 차원 '즉각대응반' 지원 강화 · 신천지 법인 현장 실태조사 · 시청 등 재택근무(SVPN 확대) 기반 구축
	확진:130 완치:29		
'20.03.10.	확진:7,513(+131) 완치:247(+81) 사망:54(+3)	<ul style="list-style-type: none"> · 국립보건연구원, 코로나19 치료제 개발 연구 본격화 · 생활치료센터 총 12개소, 2,071명 경증환자 입소 · 개학 연기로 인한 긴급돌봄 조치, 요양병원 지속 현장 점검 · (해외)전 세계 109개국 확진자 11만4천여명, 치명률 3.52%(4,029명) · (해외)이탈리아 확진자 9천명대, 한국보다 확진자 많아짐. 스페인 확진자 급증으로 1,650명, 사망자 35명 · (해외)WHO 전세계 국가 4가지 유형화(미발생국/발생국/집단감염 발생국/지역사회감염 발생국) 	<ul style="list-style-type: none"> · 전 콜센터 긴급점검 실시 <ul style="list-style-type: none"> - 3.8. 구로 최초 확진자 발생, 이후 직원 및 가족 등 집단 확진 · 코로나19 전담구급대 운영, 음압형 이송장비 도입 · 「재난 긴급생활지원」 정부 건의 · 약국 마스크 판매 일손 지원
	확진:156 완치:30		

코로나19 발생 현황 및 정부 대응 요약

일자	국내 발생	정부	서울시
'20.03.11.	<p>확진:7,755(+242) 완치:288(+41) 사망:60(+6)</p> <p>확진:205 완치:37</p>	<ul style="list-style-type: none"> · 서울 구로 콜센터, 대구 콜센터 등 확진자 지속 발생 · 고위험 사업장 집단감염 방지 집중 관리 방안 마련 · 코로나19 「중증응급진료센터」 지정·운영 · 국민안심병원 312개소 지정 및 이행상황 점검 · 생활치료센터 13곳, 2,358명 경증환자 입소 · 코로나19 스트레스, 한국심리학회, 대한신경정신의학회 등과 연계하여 지원 · (해외)미국(1,075명) 및 스페인(2,115명) 확진자 대량 발생 	<ul style="list-style-type: none"> · 구로콜센터관련 65명, 해외접촉 17명, 은평성모관련 14명 등 · 취약계층 마스크 1만장 지원
'20.03.12.	<p>확진:7,869(+114) 완치:333(+45) 사망:66(+6)</p> <p>확진:219 완치:38</p>	<ul style="list-style-type: none"> · WHO 질병 경계 수위 최고단계인 팬데믹 선언 · 코로나19 예방을 위한 사업장 집중관리 지침 마련 · 특별입국절차 대상 5개 국가 확대, 총 11개 국가 실시 - (현)중국, 홍콩마카오, 일본, 이탈리아, 이란+(추가)프랑스, 독일, 스페인, 영국, 네덜란드 · 14개 생활치료센터 2,470명 경증환자 입소 · (해외)이탈리아 확진자 12,462명, 사망자 827명, 전국 봉쇄령 · (해외)미국 영국 제외 전 유럽 여행 30일간 금지, 유럽 각국의 방역 대응방식 급변, 국가별 확진자수 폭증 	<ul style="list-style-type: none"> · 청년 긴급지원 사업 추진 - 알바 끊긴 청년 월50만원 청년수당 제공 등 · 시민에 온라인 무료 공연 제공
'20.03.13.	<p>확진:7,979(+110) 완치:510(+177) 사망:67(+1)</p> <p>확진:231 완치:40</p>	<ul style="list-style-type: none"> · 최근 약20여명의 정부세종청사 공무원 확진 · 신천지 신도 중 다중이용시설 종사자 전수 진단 검사 계획 발표 · 감염병전담병원 69개소 보조금 290억 원 지급 · 금융당국 「금융권 콜센터 코로나19 감염 예방 대책」 발표 	<ul style="list-style-type: none"> · 동대문구 교회·PC방 집단감염 확인 · 서울디지털재단, 서울의료원에 코로나19 자원로봇 도입 · 태릉선수촌 올림픽의 집 코로나19 생활치료센터로 운영 · 서울시 쪽방촌 전 세대에 긴급 구호품 지원 · 25개 자치구 모든 임산부에 마스크 총29만매 지급 · 코로나19 피해노동자 전담 '노동권리대책반 운영'
'20.03.14.	<p>확진:8,086(+107) 완치:714(+204) 사망:72(+5)</p> <p>확진:244 완치:44</p>	<ul style="list-style-type: none"> · 정부청사 방역관리 강화 · 공무원 대상 유연근무 이행지침 시행 · 대구·경북지역 등 생활지원 및 긴급돌봄 추진현황 점검 - 대구·경북의 생활비지원, 유급휴가비 지원 현황 등 · (해외)프랑스 16일부터 프랑스 내 모든 교육기관 휴교령 · (해외)미국 국가비상사태 선포, 감염질환 인해 '09년 인플루엔자 이후 처음 	
'20.03.15.	<p>확진:8,162(+76) 완치:834(+120) 사망:75(+3)</p> <p>확진:248 완치:47</p>	<ul style="list-style-type: none"> · '20.2.21. 이후 23일만에 확진자 수 100명 이하로 내려감 	
'20.03.16.	<p>확진:8,236(+74) 완치:1,137(+303) 사망:75(-)</p> <p>확진:254 완치:52</p>	<ul style="list-style-type: none"> · 경기 성남시 은혜의강 교회, 일일 확진자 40명 이상 집단감염 발생 보고 · 격리해제율 8.8%, 치명률 0.91%, 약 80.7% 집단발생과 연관 · 대구, 경북 경산·청도·봉화 특별재난지역 선포 · 코로나19 대응을 위한 의료기관 지원 계획 발표 - 건강보험지원 강화, 코로나 치료 필수비용 신속지원, 의료기관 응자 지원 등 · 생활치료센터 16개, 2,620명 경증환자 입소 · 특별입국절차 유럽발(發) 모든 항공노선 탑승자로 확대 - (현)11개 국가→(확대)아시아5개국+유럽발 항공노선 전체 · (해외)이탈리아 확진자 2만4천여명, 스페인 8,744명, 전세계 치명률 4.01% 	<ul style="list-style-type: none"> · 재난 긴급 생활비지원 시민 71.4% 찬성 · 돌봄 중단된 장애인·어르신에 긴급돌봄 제공 · '착한 마스크' 캠페인 지원
'20.03.17.	<p>확진:8,320(+84) 완치:1,401(+264) 사망:81(+6)</p> <p>확진:267 완치:55</p>	<ul style="list-style-type: none"> · '수도권 43명' vs '대구·경북 37명' 확진자 발생 역전, 수도권 방역 강화 · 전국 유·초·중·고 4월 5일까지 2주 개학 연장 · 특별입국절차 적용대상을 국내 모든 내·외국인 입국자로 확대 - (현)아시아5개국+유럽발 항공노선 → (확대)모든 내·외국인 입국자 · 한국사회복지협의회 취약계층 마스크 1만5천여장 지원 	<ul style="list-style-type: none"> · 생활치료시설 1,800병상 확보 · 서울시, 복지일선 요양보호사에 마스크 6만8천매 지원 · 집단감염 높은 사업장 시민제보, 불이익 노동자 구제 등 · 신천지교 서울내 2개 지파 부분 종합행정조사

코로나19 발생 현황 및 정부 대응 요약

일자	국내 발생	정부	서울시
'20.03.18.	<p>확진:8,413(+93) 완차:1,540(+139) 사망:84(+3)</p> <p>확진:270 완차:55</p>	<ul style="list-style-type: none"> · 대구 요양병원 5곳에서 87명 확진, 집단감염 발생 · 코로나19 추경, 대구·경북 지원 1조394억원, 감염병 대응 대폭 증액 · 보건복지부 추경 3조6675억 원 확정, 감염병 대응역량 강화, 민생경제 지원 등에 투입 · 한국-WHO 코로나19 임상연구 국제협력 전문가 회의 개최 · 정부 코로나19 어려움 겪고 있는 소상공인 지원 대책 발표 · (해외)세계 총 감염자 20만명 돌파, 중국 40.4%, 이탈리아 15.7%, 이란 8%, 독일 5.1%, 대한민국 4.2% 순 · (해외)이탈리아 25일만에 누적 확진자 3만 넘어, 2,503명 사망 · (해외)국가별 경기부양책, 국민 지원대책 마련 	<ul style="list-style-type: none"> · 해외 접촉자 중심 확진 증가 · 서울시 전국 최초 '재난 긴급생활비 지원' 시행
'20.03.19.	<p>확진:8,565(+152) 완차:1,947(+407) 사망:91(+7)</p> <p>확진:282 완차:58</p>	<ul style="list-style-type: none"> · 5일만에 확진자 100명대 진입, 대구 요양병원 등 집단감염에 의한 증가 · 총 확진자 8,565명, 격리해제 1,947명, 사망자 91명, 치명률 1.06% · 대구·경북 지역 요양병원 표본 진단검사 시행 · 이란 재외국민 귀국 지원, 방역 및 의료지원 대책 논의 · (해외)이탈리아 확진자 3만5천여명, 이란 1만8천여명, 프랑스·미국 9천여명 · (해외)보건의료체계별(공공vs민간주도) 감염병위기 대응 역량 논란 	<ul style="list-style-type: none"> · 서울시 '코로나19 추경(안) 8,619억원 편성, 117.7만 가구 재난 긴급 지원 · 다산콜센터 공공콜센터 최초 원격 재택근무시스템
'20.03.20.	<p>확진:8,652(+87) 완차:2,233(+286) 사망:94(+3)</p> <p>확진:300 완차:64</p>	<ul style="list-style-type: none"> · 대구 대실요양병원(64명), 경북 서요양병원 관련(30명) 등 다수 집단감염 발생 · 복지부, 코로나19 대응 위해 긴급복지지원제도 개선 · 유럽발(發) 입국자 대상 검역 강화 추진 · (해외)총 사망자수 10,000명 이상, 이탈리아 34%, 중국 32.5%, 이란 12.8%, 스페인 8.3%, 프랑스 3.7%...잠정 치명률 4.09% 	<ul style="list-style-type: none"> · 서울시, '코로나19 중증응급 진료센터' 9개소 지정, 유증상 중증환자 즉각 진료
'20.03.21.	<p>확진:8,799(+147) 완차:2,612(+379) 사망:102(+8)</p> <p>확진:324 완차:64</p>	<ul style="list-style-type: none"> · 이란 교민 귀국(80명), 유증상자 2명, KOICA 연수센터에서 격리 생활시작 · 종교시설, 실내 체육시설, 유흥시설 15일간 운영 중단 권고 	
'20.03.22.	<p>확진:8,897(+98) 완차:2,909(+297) 사망:104(+2)</p> <p>확진:324 완차:64</p>	<ul style="list-style-type: none"> · 유럽발 모든 입국자 코로나19 진단검사 실시, 재유입 막기 위한 조치 강화 - 음성이어도 14일 자가격리 또는 능동감시 통해 사후관리 진행 · 복지부, 코로나19 긴급복지지원제도 개선 · 요양병원·요양시설 방역 관리 강화 · (해외)총 확진자 4일만에 20만→30만 돌파, 중국(27%), 이탈리아(17.8%), 스페인(8.4%), 독일(7.8%), 미국(7.5%) 순, 한국(2.9%)은 8번째 · (해외)이탈리아 총 확진자 53,578명, 사망자 4,825명, 잠정 치명률 9.00% 	<ul style="list-style-type: none"> · 예배강행 의사 밝힌 2,209개 교회 현장 점검, 예배 중지 요청 및 7대 방역수칙의 준수 여부 점검
'20.03.23.	<p>확진:8,961(+64) 완차:3,166(+257) 사망:111(+7)</p> <p>확진:330 완차:64</p>	<ul style="list-style-type: none"> · 추가 확진자 64명 중 해외유입 14건(21.9%), 유럽·미주 유입 사례 지속 발생 · 중대본 정례브리핑 비대면 방식 전환, 15일간 강력한 사회적 거리두기 · 유럽발 입국자 유증상 152명 격리시설, 무증상 1,290명 임시생활시설 입소 · (해외)전 세계 확진자 전일대비 10.66% 증가, 치명률 4.49% · (해외)이란 중남미 등 코로나19 진단 키트 요청 및 한국 대응법 공유 요청 증가 	<ul style="list-style-type: none"> · 서울시, 종교집회 및 감염병 고위험사업장(실내 체육시설, 유흥시설 등) 점검 및 중단 권고
'20.03.24.	<p>확진:9,037(+76) 완차:3,507(+341) 사망:120(+9)</p> <p>확진:336 완차:72</p>	<ul style="list-style-type: none"> · 추가 확진자 76명 중 해외유입 22건(28.9%), 유럽 18건, 미주 4건 등 · 중대본, 지자체 고강도 사회적 거리두기 현장점검 지속 실시 · (해외)중국 신규확진자 78명 중 74명 해외 역유입, 역유입 대책마련 시급 	<ul style="list-style-type: none"> · 해외유입 지속 증가, 미국 입국자 전원 자가격리 검토 · 서울시, 최대 50만원 재난긴급생활비지원
'20.03.25.	<p>확진:9,137(+100) 완차:3,730(+223) 사망:126(+6)</p> <p>확진:348 완차:72</p>	<ul style="list-style-type: none"> · 추가 확진자 100명 중 해외유입 51건(51.0%), 유럽 29건, 미주 18건, 아시아 4건 등 · 3.27.부터 미국발(發) 입국자에 대한 검역 강화방안 발표 · 저소득층 230만 명 이동 263만 명 노인일자리 참여자 54만 명에 소비쿠폰 지원 · 전국 835만명 건강보험료 경감대상자 지정, 월 건강보험료 50% 3개월 간 지원 · 코로나19로 운영 어려운 의료기관 위해 총 4,000억원 규모 융자 추진 · (해외)미국 27일만에 확진자 5만명 넘어 새로운 진원지 오명 10대 사망자도 발생 	<ul style="list-style-type: none"> · 구로구 소재 교회(만민중앙교회) 확진자 발생 · 서울시 8619억원 추경 사업회 본회의 통과 · 코로나19 피해소상공인 긴급 수혈 '열혈의 약속' - 신용공급확대 및 절차 혁신

코로나19 발생 현황 및 정부 대응 요약

일자	국내 발생	정부	서울시
'20.03.26.	확진:9,241(+104) 완치:4,144(+414) 사망:131(+5)	<ul style="list-style-type: none"> · 신규확진자 104명중 해외유입관련 39건(유럽25, 미주11, 아시아 3) · 검역강화 위해 인천공항 옥외 위생소 설치, 해외입국자 자가격리 강화 · 국립보건연구원, 코로나19 치료제·백신실용화 연구 가속화 · 개학연장 지속적인 논의, 강력한 사회적 거리두기 해야 생활방역 전환 가능 · 지방자치단체별 코로나19로 인한 국민 생활안정 지원 대책 속속 발표 · (해외)이탈리아 일 사망 743명, 총 7,503명 사망, 치명률 10.09% 	<ul style="list-style-type: none"> · 서울 구로콜센터 확진자 160명(콜센터 건물 97명, 접촉자 63명), 수도권 내 가장 큰 집단감염 사례 · 서울시 재난긴급생활비 30일 신청, 총117만7천가구에 온라인 5부제, 찾아가는 접수 등으로 신속 지원 계획 · 서울시, 산천지 법안허가 취소
	확진:361 완치:81		
'20.03.27.	확진:9,332(+91) 완치:4,528(+384) 사망:139(+8)	<ul style="list-style-type: none"> · 대구시 제이미주병원 62명 집단감염 발생 - 대구 대실요양병원과 동일 건물, 26일 1명 확진 후 직원 72명, 환자 286명 전수조사 결과 61명 추가 확진 판정 받음 · 미국발(發) 입국자 검역 강화 - 유증상 87명 공항내 진단검사 후 임시대기시설 대기, 무증상 1,207명 14일간 자가격리, 증상 발생시 즉각 코로나19 진단검사 실시 · 장부, 만 7세 미만 자를 둔 200만 가구 아동 1인당 40만원 아동돌봄쿠폰 지급 · 학원, 종교시설 등 휴원 지속 권고 및 사회적거리두기 이행 상황 점검 · 보건복지부, WHO에 한국 방역 대응 현황과 경험 공유 · 장부, 코로나19 연구 자료·심평원 청구료 및 연구 성과 등 국제 공개 방안 마련 · (해외)총 확진자 50만명 돌파, 중국 16.2%, 이탈리아 14.88%, 미국 14.8% 등 	
	확진:376 완치:88		
'20.03.28.	확진:9,478(+146) 완치:4,811(+283) 사망:144(+5)	<ul style="list-style-type: none"> · 누적 완치자가 확진 격리자 넘어서는 2차 골든 크로스 나타남 · 대구소재 6개 병원 총85명(제이미주 74, 기타 11)확진됨, 대구시 요양병원 두차례 재검, 대구소재 정신병원 전수조사 결정 · 실내체육시설 등 사회적 거리두기 이행상황 점검 · 방호복 및 방역물품 국내 생산 기반 확대 계획 · (해외)총 확진자 60만명 돌파, 미국 17.4%, 이탈리아 14.4%, 중국 13.5% 등 · (해외)미국 확진자 총 104,463명, 사망자 1,702명, 확진자 10만명 돌파한 첫 번째 나라, 뉴욕 주 44,876명으로 절반 차지 	<ul style="list-style-type: none"> · 구로구 소재 교회(만민중앙교회) 3월 25일부터 현 재까지 7명 확진자 확인, 접촉자 조사중(교회 4명, 가족 등 접촉자 3명)
	확진:391 완치:93		
'20.03.29.	확진:9,583(+105) 완치:5,033(+222) 사망:152(+8)	<ul style="list-style-type: none"> · 신규확진자 중 해외유입 사례 41건(39%), 누적 412건(유럽 235, 미주109 등) · 보건복지부, 전국 약 200만 가구 1인당 40만원 아동돌봄쿠폰 지급 · (해외)이탈리아 총확진자 92,472명 사망자 10,023명 최초 사망자 1만명 넘음 · (해외)미국 확진자 12만명 넘음, 사망자 이틀만에 두배 증가, 2천명 돌파 	<ul style="list-style-type: none"> · 박원순 시장 세계 45개 주요도시 시장들과 '코로나19 공동대응 화상회의' 서울의 노하우 공유
	확진:413 완치:93		
'20.03.30.	확진:9,661(+78) 완치:5,228(+195) 사망:158(+6)	<ul style="list-style-type: none"> · 모든 국가에서 입국하는 해외입국자 전원 14일 원칙적 격리 실시 · 심평원 세계 확산 대응 돕기위해 국내 코로나19 환자 데이터 공개 · (해외)전 세계 확진자 60만 넘은지 이틀만에 70만명 넘어, 미국(18.7%) 급증 	<ul style="list-style-type: none"> · 서울시 '비상경제대책TF' 가동, 5인 미만 소상공인 무급휴직자에 월 최대 50만원 지원, 관광업 100억원 지원 등
	확진:434 완치:92		
'20.03.31.	확진:9,786(+125) 완치:5,408(+180) 사망:162(+4)	<ul style="list-style-type: none"> · 교육부, 최초 초중고 신학기 온라인 개학 실시(4.9.이후 순차적 온라인 개학) · 유치원 및 어린이집 휴원 연장, 긴급보육 이용률 증가 · 보건복지부 저소득층 230만 명 대상 소비쿠폰 지급 시작 · 이탈리아 교민(530명) 임시항공편으로 인천공항 도착 예정(4.1.~2.) 	<ul style="list-style-type: none"> · 서울시, 코로나19로 매출감소로 이종고 겪는 임차인지원 위한, '착한 임대인' 선정등 다양한 지원 발표
	확진:454 완치:107		
'20.04.01.	확진:9,887(+101) 완치:5,567(+159) 사망:165(+3)	<ul style="list-style-type: none"> · 4.1.0시부터 모든입국자 14일 자가격리, 단기 체류 외국인 시설격리 · 어린이집·사회복지시설 휴원연장, 아동 긴급보육 이용률 등 점검 · 특별재난지역(대구경북 등) 취약계층 만성질환자에 의료기기 지원 · '코로나19 국민 위험인식' 3차 조사 결과, 응답자의 96% 외출 자제, 모임종교행사 불참 92.3% · (해외)유럽 코로나19 이탈리아 주춤, 프랑스·스페인서 기승 	<ul style="list-style-type: none"> · 서울시 재난긴급생활비 신청 2일만에 첫 지급 완료 · 치매돌봄 등 비대면으로 맞춤형 서비스 지속 제공 · 청년 상인이 만든 도시락 취약계층 전달 · 여의도한강공원 주차장 폐쇄
	확진:478 완치:117		

코로나19 발생 현황 및 정부 대응 요약

일자	국내 발생	정부	서울시
'20.04.02.	확진:9,976(+89) 완치:5,828(+261) 사망:169(+4)	<ul style="list-style-type: none"> · 국내발생 약 83.3%는 집단발생 연관성 확인, 기타 조사·분류 중 사례 10.7%, 해외유입 사례가 6.0% · 국내 코로나19 사망 대구 117명, 경북 41명, 경기 6명, 부산 3명, 울산 1명, 강원 1명으로 대구·경북에 집중(93.5%) · 경기도 전체 확진자 중 약 50%는 교회, 콜센터, 병원 등에서 발생한 집단감염 사례, 최근 의정부성모병원의 환자 발생 · 이탈리아 밀라노에서 임시항공편에 탑승한 우리 국민과 그 직계 가족 총 309명 4월 1일 14시 30분에 인천공항에 도착 · 보건복지부, 코로나19 등 국내 자체 백신 개발을 위한 대규모 연구 투자, 10년간 2천151억원 지원 · 국립보건연구원, 코로나19 치료제 현장 적용을 위한 임상연구 추진 	<ul style="list-style-type: none"> · 서울시민 10명 중 9명 사회적 거리두기 효과 인식, 서울시 대처 긍정평가 80.5% · 종합운동장 대규모 '워킹스루 선별진료소' 설치, 해외 입국자 전원 진단검사 실시 · 서울시, 재난긴급생활비 신청 14만2369명, 25명 지급 완료 · 서울시, 교육청·자치구 협력하여 노트북 5만2천여대 지원 · 사회적경제기업에 총150억원 규모 '코로나19 특별응답' 지원
	확진:494 완치:127		
'20.04.03.	확진:10,062(+86) 완치:6,021(+193) 사망:174(+5)	<ul style="list-style-type: none"> · 국내 확진자수 1만명 초과, 첫확진자 발생(1.20.) 이후 74일만 · 대구 지역사회전파 시작 이래로(2.18.) 45일만에 일일 확진자 10명 미만 · 경북 경산시 60대 개원 내과 의사 사망, 국내 첫 의료진 사망자 발생 · 정부, 긴급재난지원금 대상자 선정 원칙 마련, 건보료 합산 소득하위 70% · 아동돌봄쿠폰 전자상품권 준비완료, 4.13.부터 지급 · 코로나19 데이터 기반 임상연구 활성화를 위한 전문가 자문회의 개최 	<ul style="list-style-type: none"> · 서울시, 여의도 윤중로 버스노선 임시 우회, '벚꽃축제 보다 잠시 멈춤' · 사랑제일교회 집회금지명령 위반으로 고발 · 서울시, 코로나19 'AI 모니터링 콜시스템' 도입
	확진:513 완치:131		
'20.04.04.	확진:10,156(+94) 완치:6,325(+304) 사망:177(+3)	<ul style="list-style-type: none"> · 국내 잠정 완치율 62.27%(50% 돌파 일주일 만), 잠정 치사율 1.72% · 중대본, 강화된 사회적 거리두기 2주 연장(4.19.까지) - 목표: 일 확진자 수 50명 수준, 감염경로 알 수 없는 사례 5% 이하로 최소화 	<ul style="list-style-type: none"> · 무증상 해외입국자 검사 강화, 자가격리위반시 무관용 원칙 적용 · 서울시, 인천공항 입국자 전용 '외국인관광택시' 투입해 특별수송
	확진:533 완치:144		
'20.04.05.	확진:10,237(+81) 완치:6,463(+138) 사망:183(+6)	<ul style="list-style-type: none"> · 중대본, 코로나19 상황가운데 의료인력 안전한 환경 근무할 수 있도록 「감염예방 추진방안」 마련·시행 · 해외입국자 GIS 통합상황판 통해 다중 감시체계 구축, 무단 이탈시 '무관용 원칙'에 따라 엄정 처리 - 감염병예방법 위반 1년 이하의 징역 또는 1,000만원 이하 벌금(4.5 시행) 부과 	
	확진:558 완치:145		
'20.04.06.	확진:10,284(+47) 완치:6,598(+135) 사망:186(+3)	<ul style="list-style-type: none"> · 완치 후 재확진 사례 51건, 현재 재감염보다는 바이러스 재활성화로 판단 · 코로나19, 강화된 사회적 거리두기 지속 호소, 국민 피로도 급증 · 코로나19 피해 의료기관 지원 「의료기관 긴급지원자금」 융자신청 시작 · (해외)일 확진자 10만명 초과, 전세계 확진자 130만명, 미국 확진자 33만명, 사망 9,500여명 	<ul style="list-style-type: none"> · 서울시, '코로나19 타격' 문화예술계에 총50억 긴급지원
	확진:563 완치:151		
'20.04.07.	확진:10,331(+47) 완치:6,694(+96) 사망:192(+6)	<ul style="list-style-type: none"> · 영업 강행하던 서울시 유흥업소 확진자 발생 · 자가격리자 4만6천명, 75명 관련법 위반 사법처리 진행 중 · 국립보건연구원, 코로나19 백신 후보물질 제작 · WHO 5월 세계보건총회에서 한국 코로나19 대응 경험 기조 발제 요청 · WHO 국가별 치명률 격차, 전염 확산 수준, 국가 내 주요 감염군, 의료 인프라, 검사 진행 수로 평가 	<ul style="list-style-type: none"> · 서울시 첫 사망자 발생, 폐암 투병 구로 콜센터 가족 · 서울시 자가격리 무단 이탈자 원스트라이크아웃제 적용
	확진:571 완치:164 사망:2		
'20.04.08.	확진:10,384(+53) 완치:6,776(+82) 사망:200(+8)	<ul style="list-style-type: none"> · 이태원 술집(J바), 서래마을 술집(L바) 각각 1명, 3명 확진자 발생 · 일본, 동선 거짓진술 할 경우 2년 이하 징역, 2천만원 이하 벌금 · 보건복지부, 아세안 10개국과 한국의 방역 대응 경험 공유 · 고위험집단 방역강화, 학원에 대한 행정명령 강화 · 법무부, 활동범위 제한 명령 등 위반 외국인 최초 강제추방 · (해외)미국, 코로나 확진자 40만542명(치명률 약 3.2%)...최대 발생지 뉴욕 사망자수 9.11 테러 넘어 	<ul style="list-style-type: none"> · 고강도 '잠시 멈춤' 지속 당부 · 서울시장 유흥업소 집합금지 명령, 발생업소 118명 전원 자기격리, 전수조사
	확진:581 완치:169 사망:2		
'20.04.09.	확진:10,423(+39) 완치:6,973(+197) 사망:204(+4)	<ul style="list-style-type: none"> · 대구경북 사태 이후 신규확진자 51일만에 최저 수준, 그러나 재확진 사례 증가 · 국내 사망 204명(4.9.0시 기준)평균연령 77.4세, 203명이 기저질환자 · 국내 최초 온라인 개학(고3, 중3) · 일본, 유전자 변이 추적 지속, 의미있는 유전자 변이 발견되지 않아 · 단기 대량 검사 위한 "취합검사법" 프로토콜 제작, 집단 감염 선별 유용 · 코로나19 대응 손실입은 146개 의료기관 1,020억 원 개산급 지급 · (해외)전세계 확진자수 150만명 돌파, 미국, 스페인, 이탈리아 등 급증 	<ul style="list-style-type: none"> · 서울시, 한미미달무허가 영터리 손소독제 제조업체 적발 · 소형아파트다세대주택 등 엘리베이터에 손소독제 10만여개 비치
	확진:592 완치:174 사망:2		

코로나19 발생 현황 및 정부 대응 요약

일자	국내 발생	정부	서울시
'20.04.10.	확진:10,450(+27) 완치:7,117(+144) 사망:208(+4) 확진:597 완치:185 사망:2	<ul style="list-style-type: none"> · 생활방역위원회 1차 회의 개최, 코로나19 장기화 대비 · 스페인 교민 4월 11일, 13일 두 차례 특별 항공편으로 인천 도착 예정 · 보건복지부, 3~5월 특별재난지역 하위 50%, 그 외 지역 하위 40% 가입자 건강보험료 경감(30~50%) · 매칭서비스 통해 코로나19 진단도구 수출용 허가 획득 	<ul style="list-style-type: none"> · 서울시, 여의도 윤중로 버스 노선 우회...주말 한번 더 · 서울시, 시내버스 100% 방역...“에어컨 세척으로 코로나19 안심”
'20.04.11.	확진:10,480(+30) 완치:7,243(+126) 사망:211(+3) 확진:600 완치:195 사망:2	<ul style="list-style-type: none"> · 자가격리 지침 위반자 전자손목밴드(안심밴드) 착용하여 관리 방안 논의 · 전화상담·처방 수가 개선 및 격리실 입원료 적용 개선방안 마련 · 단거류 외국인 임시생활시설 의무적 14일 격리(4.1.0시 이후), 현재 81.7% 입소 	
'20.04.12.	확진:10,512(+32) 완치:7,368(+125) 사망:214(+3) 확진:602 완치:202 사망:2	<ul style="list-style-type: none"> · 국내 확진자 나흘째 30명 안팎, 완치율 70% 넘어. 그러나 해외 유입, 재확진(111명) 사례 늘어나 · 코로나19 자가격리자 투표 관련 방역지침 마련 <ul style="list-style-type: none"> - 일반인과 자가격리자 동선 최대한 분리, 선거 관리 요원의 감염 노출 최소화 원칙 · 4.13.0시부터 미국발 입국자 전원 자가격리 후 3일 이내 모두 진단검사 실시 	<ul style="list-style-type: none"> · 서울시 4월 신규확진자 중 57%가 20~30대, 나와 추약자들 위해 '잠시 멈춤' 당부
'20.04.13.	확진:10,537(+25) 완치:7,447(+79) 사망:217(+3) 확진:610 완치:214 사망:2	<ul style="list-style-type: none"> · 코로나19 재확진 현재 116명(4.13.0시), 누적 확진 중 약 1.1%(대구경북 다수) · SNS '사회적 거리두기' 키워드 정보량 최근 5일 사이 약 60% 감소 · 금주 후반, 사회적 거리두기 성과 평가, 생활방역 체제로의 전환여부 논의 · 코로나19 관련 자가격리 조치 2차례 위반 60대, 구속영장 첫사례 · 보건복지부, 코로나19 극복을 위한 아동돌봄쿠폰, 약 230만 아동에 1인당 40만원 돌봄포인트 지급 완료 	<ul style="list-style-type: none"> · 서울시, 알바 잃은 892명 청년수당(2개월 1인당 50만원) 조기지급 · 서울신용보증재단, 대규모 인력 투입 보증처리속도↑ · 서울시 코로나 블루 방지를 해 다양한 프로그램 제공
'20.04.14.	확진:10,564(+27) 완치:7,534(+87) 사망:222(+5) 확진:613 완치:228 사망:2	<ul style="list-style-type: none"> · 코로나19 재확진 124명(4.14.0시), 방역당국 바이러스 변이 관계 조사 · 美 보건복지부 장관 요청, 우리의 코로나19 대응 경험 공유 · 정부, 코로나19 치료제·백신 개발의 조기 성공을 지원하기 위한 범정부 지원 체계 운영 방안 마련 · 일본 4.14.(화)부터 권역 감염병 전문병원과 국가지정 입원치료 병상 운영 참여희망기관 공모 · WHO 코로나19 특사, 마스크 착용 보편적 일상 될 것...1850년 콜레라 후 적응했던 혁명과 같아 	<ul style="list-style-type: none"> · 서울시 3월 감소했던 통행량 4월 증가추세, 느슨해진 사회적 거리두기 · 서울시, 주민참여형 마스크 생산단체에 MB필터 74만장 지원 · 집에서 박물관 체험...서울역사박물관 전시 온라인 VR서비스
'20.04.15.	확진:10,591(+27) 완치:7,616(+82) 사망:225(+3) ※미발표	<ul style="list-style-type: none"> · 신규 확진자 27명 중 11명 수도권, 재확진 지속 증가(133명) · 제21대 국회의원 선거, 발열체크, 손세정제 사용, 투표 대기 1m 거리두기, 투표 시 비닐장갑 착용 등 방역 철저 · WHO 기준 한국 코로나 위험 '3단계'로 내려와...‘총선 휴일’ 생활방역 전환 고비 	<ul style="list-style-type: none"> · 박원순 서울시장, 이란 테헤란 시장 코로나19 대처·협력 방안 화상통화 · 서울시, 긴급경영안정자금·서울사랑상품권 등 지자체 상권살리기 노력
'20.04.16.	확진:10,613(+22) 완치:7,757(+141) 사망:229(+7) 확진:619 완치:250 사망:2	<ul style="list-style-type: none"> · 코로나19 재확진 141명, 검사 오류, 죽은 바이러스 '조각' 가능성 두고 조사 · 정부, 긴급재난지원금 세부기준 발표, 고액자산가 제외, '20.3월 기준 건보료 소득하위 70% 해당자 · 제2차 생활방역위원회 개최, 생활방역 전환 가능성, 준비사항 등 논의 · 국립보건연구원, 코로나19 예방 백신 후보물질 국내 임상1·2상 진행 예정 · 질병, 코로나19 환자 혈액 및 배설물(노, 분변)을 통한 전파가능성 희박 	<ul style="list-style-type: none"> · 서울시, 재난긴급생활비 신청 55만 돌파, 1인가구(36.2%), 40대(22.6%) 신청률 가장 높아 · 코로나19 마음 돌보는 온라인 캠페인 및 의료진 헌신 감사와 존경 블루라이트 캠페인 전개
'20.04.17.	확진:10,635(+22) 완치:7,829(+72) 사망:230(+1) 확진:621 완치:268 사망:2	<ul style="list-style-type: none"> · 검역소 신규 확진자 11명(신규 확진자 중 50% 이상), 입국자들의 2주간 자가격리 수칙 철저한 준수 필요 · 민관합동 코로나19 치료제, 백신제 개발「범정부 실무추진단」 발족 · 국민연금, 위기대응 TF가동 등 코로나19 대응 · 생활방역 관련 대국민 의견수렴, '아프면 쉬다', '손씻기', '2회 환기 및 소독' 등 생활방역 지침 준비 	<ul style="list-style-type: none"> · 서울시민 97% 생활방역 전환 필요, 그러나 63.6% 아직 이르다, 통제 가능 대응체계 갖춰야

코로나19 발생 현황 및 정부 대응 요약

일자	국내 발생	정부	서울시
'20.04.18.	확진:10,653(+18) 완치:7,937(+108) 사망:232(+2)	<ul style="list-style-type: none"> · 재확진자 163명, 대구 41.1%, 재발까지 13.5일 소요, 무증상 52.6% 등, 2차 전파 여부 단정 못해 · 논산 훈련소 2명 확진자 발생(전날 포함 3명, 모두 신천지 신도), 집단감염 우려 · 4.1.~12. 해외입국자 일평균 3,611명, 20~30대 40%, 해외유학생 등 입국 지속 · 4.11. 1차 입국한 스페인 귀국 국민 39명 중 12명 유증상, 1명 양성 판정 	
	※미발표		
'20.04.19.	확진:10,661(+8) 완치:8,042(+105) 사망:234(+2)	<ul style="list-style-type: none"> · 사회적 거리두기 즉시 완화 국민 36.7% 동의, 63.3% 반대 · 중대본, 5월 5일 까지 완화된 사회적 거리두기 추진, 불확실한 감염경로, 세계적 대유행 등 위험요인 존재 <ul style="list-style-type: none"> - 위험도 상대적으로 낮은 실외 · 분산시설 단계적 운영 재개 등 - 일상 복귀 아닌, 생활방역으로 전환하기 위한 준비 · 공적마스크 대리 구매 시 가족관계증명서 인정 등 · 보건복지부, 한-중남미 코로나19 대응 웹 세미나, 코로나19 대응 경험 중남미 국가와 공유 	<ul style="list-style-type: none"> · 서울 지하철 '코로나19' 제로 비결 알려달라, 남미 45개국 지하철 운영 협회 요청으로 화상회의 진행
	확진:624 완치:288 사망:2		
'20.04.20.	확진:10,674(+13) 완치:8,114(+72) 사망:236(+2)	<ul style="list-style-type: none"> · 해외유입 확진자 1,006명(4.20.0시), 20~30대 비율 높고, 지역 사회 감염 유도 확진자 6.1% 157명 확진자 발생 · 보건복지부 G20 화상 보건장관회의, 코로나19 대응 경험 공유, 보건복지 분야 국제 공조 강조 · 코로나19 예방 위한 시험 방역 관리 안내서 마련, 감염관리 책임자 지정하고 좌석 간격은 1.5m 이상 · 초등학교 저학년(1~3학년) 학생들 온라인 개학 · 교육부 5월 고3부터 단계적 등교 개학여부 다음 주 확정, 오늘 초1~3 온라인 개학, 접속장애 최대 고비 · 전 세계 확진자수 2,335,433명(치명률 7.02%), 전일대비 3.24% 증가 (영국 5.12%, 미국 3.19% 등) 	<ul style="list-style-type: none"> · 박원순 시장, 글로벌 리더들과 '코로나19 화상 세미나' 서울시의 방역 경험과 노하우 소개 · 서울시, '코로나19 운영난' 어린이집 고용유지 위한 인건비 75억, 방역물품 63억 긴급지원 · 서울시 모든 소상공인 무급휴직자에 고용유지 지원금 지급, 근로자 2개월 최대 100만원까지
	확진:624 완치:304 사망:2		
'20.04.21.	확진:10,683(+9) 완치:8,213(+99) 사망:237(+1)	<ul style="list-style-type: none"> · 중대본 생활 속 거리두기 지침 발표, 후속 조치 원활한 추진위한 추진 체계 구축, 법령 개정 등 추진 · 공공 실외체육시설(축구장, 야구장, 간이운동장 등), 국립공원, 자연휴양림 등 제한적 개방 계획 · 교육부 '신학기 개학 준비 추진단' 논의, 초·중·고 등교 시기·방법 5월 초 생활방역 전환 여부 연계해 결정 	<ul style="list-style-type: none"> · 서울시, 코로나19로 위축된 외국인투자기업에 고용 및 교육훈련 보조 '고용유지지원금' 최대 2억 원 · 가락강서 농수산물도매시장 2,834개 임대시설로 6개월간 50% 감면 · 코로나19 기간 동안 3만여 노인에 맞춤형돌봄서비스 제공
	확진:626 완치:315 사망:2		
'20.04.22.	확진:10,694(+11) 완치:8,277(+64) 사망:238(+1)	<ul style="list-style-type: none"> · 코로나19 경보 두달째 '심각', 정부 '하향 검토 안해' · 중화항체 형성 된 완치자 중 48% 코로나19 양성 반응, 바이러스 체내 잔류 기간 차이 등 추가 연구 진행 예정 · 생활 속 거리두기 집단방역 기본수칙 공개(2회 정기, 방역관리자 지정 등) · 코로나19 대응 국제 방역협력 총괄 TF 운영 국제사회 협력 요청 체계적 부응 	<ul style="list-style-type: none"> · 서울시, 감염취약 민간 다중이용시설에 비접촉식 체온계 6만5천개 지원 · 의료진 헌신에 감사하는 블루라이트 캠페인 참여 잇따라
	확진:628 완치:322 사망:2		
'20.04.23.	확진:10,702(+8) 완치:8,411(+134) 사망:240(+2)	<ul style="list-style-type: none"> · 국내 사망자 240명(4.23.0시), 치명률 2.24%, 대구경북 90.9%, 65세 이상 85.8% · 김영병 전담병원 조정 방안 6개 병원(7,500병상) 수도권위 최소 유지, 김충조정 · 의료인 응원캠페인(#덕분에잘못지) 4.16시작, 8일째 진행 중 각처 감사존경 이어져 · 「감염병 예방 및 관리에 관한 법률」 하위법령 개정안 입법예고 <ul style="list-style-type: none"> - 감염병 예방관리 및 지원강화, 감염병방역체계 관리 안전성 확보, 백신 수급관리 강화 등 기타 사항 	<ul style="list-style-type: none"> · 서울시, 연매출 2억원 미만 자영업자에 '생존자금' 70만원×2개월 현금지급
	확진:628 완치:342 사망:2		
'20.04.24.	확진:10,708(+6) 완치:8,501(+90) 사망:240(-)	<ul style="list-style-type: none"> · 코로나19 치료제·백신개발 범정부 지원단 본격 가동 <ul style="list-style-type: none"> - 치료제·백신개발 동향 점검, 연구 지원을 위한 제도개선 추진 등 · 생활 속 거리 두기 분야별 세부 지침(초안) 공개 · 코로나19 등교 대비 학교 방역 준비상황 점검 · 자가격리 이탈자 관리 강화, 안심밴드 4.27.부터 착용 관리 예정 	<ul style="list-style-type: none"> · 서울시, 신천지 유관단체 HWPL 법인설립허가 취소 · 서울신용보증재단, 소상공인 15%이상 고리 대출→1.5% 저금리 전환 · 서울교통공사, 사랑의 헌혈 · 농산물 기부로 코로나19 극복 동참
	확진:628 완치:362 사망:2		

코로나19 발생 현황 및 정부 대응 요약

일자	국내 발생	정부	서울시
'20.04.25.	확진:10,718(+10) 완치:8,635(+134) 사망:240(-) ※미발표	· 중대본 의료진과 방역 관계자들에 예술 통한 '치유(힐링)' 프로그램 제공 계획 · 4.11. 1차 귀국한 스페인 귀국 국민 39명, 4.26. 임시생활시설 퇴소 - 4.13. 2차 입국 스페인 귀국 국민 43명, 4.28. 자가격리 조치 해제 예정	
'20.04.26.	확진:10,728(+10) 완치:8,717(+82) 사망:242(+2) ※미발표	· 중대본, 코로나19 정부 대책 실효성 향상 위해 '코로나19 정책 대응 패키지' 홍보 강화 계획 마련 논의 · 사회복지시설 방역관리 이행 사항 점검 - 1단계 시설 전체 자체 점검 체크리스트, 2단계 지자체 중 10% 선정 현장점검 실시, 3단계 보건복지부 일부 시설 지자체와 합동점검 5.1.까지 완료	
'20.04.27.	확진:10,738(+10) 완치:8,764(+47) 사망:243(+1) 확진:629 완치:393 사망:2	· 생활속 거리두기 이행 관련 부처별 방역지침 마련, 공공 시설 단계적 운영 재개 계획 마련 · 요양병원, 생활시설 등 고위험 집단시설 중 확진자 발생 기관 대상 주2회 주기적 재검 실시 계획	· 박원순 시장, 「제1회 WEA 컨퍼런스:팬데믹과 동아시아」 주제 발표 · 서울시민, 감염병 대유행 직후 '실업보다 감염병이 더 위험' 인식(서울서베이)

*보건복지부 질병관리본부 및 서울시 공식 보도자료, 현황자료 기반 작성/ 확진자 전국 및 서울시(화색영역)

*서울시 확진자 및 완치자 수는 공식 보도자료 발표일 기준 기입(미발표일 미기입), 발표 시간에 따라 당일 최종 확진자 수와 차이 있을 수 있음

● 발생·치료 현황

- [확연한 진정세지만... '조용한 전파'에 불안 여전\(서울경제\)](#)
- [국내 코로나19 안정세 유지...클럽·술집 등 유흥시설 '불안불안'\(연합뉴스\)](#)
- ['코로나 100일' 공항의 방역전사들...확진 0명 기적 쓰다\(뉴시스\)](#)
- [美 CDC, 오한·후각 상실도 코로나19 '의심증상' 포함\(한국일보\)](#)
- [최장 6일 '황금연휴' 집단감염 우려... 밀폐된 공간 피하세요\(국민일보\)](#)
- [\[포토스퀘어\] '사회적 거리 두기' 지킬 수 없는 사람들\(한겨레21\)](#)
- [독하고 끈질긴 바이러스... "코로나19 재유행 가능성 높아"\(동아일보\)](#)
- [코로나19 최장 입원 대구 31번 확진자 완치 후 퇴원\(연합뉴스\)](#)
- ['코로나 확진자 감소' 일상으로 돌아갈 수 있을까\(주간한국\)](#)
- [SI가 예측한 지구촌 코로나 종식일은 12월 9일, 우리나라는?\(한국일보\)](#)

● 정책대응

- ['예산낭비' 비판받던 공공의료, 코로나19 확진자 80% 치료했다\(오마이뉴스\)](#)
- [국회, '코로나19 재난지원금' 추경심사 개시...여야 공방 예상\(연합뉴스\)](#)
- [정은경 본부장의 '코로나19' 첫 논문 "밀폐·밀집 공간 위험 알고자..."\(KBS뉴스\)](#)
- [방역당국, 콜센터 인근 주민 등 1만 6628명 문자 "증상시 검사"\(중앙일보\)](#)
- ["정부, 코로나 관련 남북협력 내부적으로 착실히 준비 중"\(프레시안\)](#)
- [홍남기 "개도국 코로나 보건사업에 4억달러 이상 연내 긴급지원"\(아시아경제\)](#)
- ["13년 묵인 의대 입학정원 늘리고 역학조사관은 정규직으로 임용을"\(국민일보\)](#)

[포스트 코로나]

- [박원순 시장, '포스트 코로나 시대' 주제발표\(뉴스핌\)](#)
- [\[코로나 100일\] 사람이 사람을 두려워하다...코로나가 바꾼 세상\(뉴스1\)](#)
- [K리그 선수 코로나19 전수 검사 실시, 양성이면 출전 못한다\(스포츠조선\)](#)
- [과학자들의 무서운 경고, 코로나보다 더 큰 위협 온다\(오마이뉴스\)](#)
- [다시는 코로나 이전으로 돌아갈 수 없다... 충격적인 장면들\(오마이뉴스\)](#)
- ["SW도 본격 구독하는 시대"...포스트 코로나 준비하는 SaaS 기업들\(조선IT\)](#)
- [코로나 틈타 안면인식 추적까지... '21세기 빅브러더' 등장\(한국경제\)](#)
- [코로나로 홈코노미 시대 열렸다..1분기 FMCG·식품시장 급성장\(생활경제\)](#)

[교육]

- [정총리 "등교개학 시기·방법, 5월 초엔 국민께 알리도록 준비"\(연합뉴스\)](#)
- [\[포토무비\] 온라인 개학에 '스마트폰 중독' 비상...막을 방법은?\(연합뉴스\)](#)

[경제생활]

- [코로나19로 '무급휴직'...150만원 지원금, 오늘부터 신청\(JTBC뉴스\)](#)
- ["식사중 통화에도 경고"...코로나에 일터가 달라졌다\(한겨레\)](#)
- ['재난지원금' 국회 심사 시작...'전국민 지급' 급물살 \(한국경제TV\)](#)
- [코로나19 고용안정 대책인데...오히려 '대량 실업' 부를까\(노컷뉴스\)](#)
- [직장인 10명 중 8명 "코로나19 기간 해고 금지 필요"\(노컷뉴스\)](#)
- [퀵 배달 수영강사, 무대 잃은 배우...'코로나 세대'의 한숨\(YTN\)](#)

● 경제현황

- ["코로나 시대의 4계급...당신은 어디에 있나"\(경향신문\)](#)
- [코로나발 고용절벽...구직자 40% "채용 취소·연기 통보받아"\(연합뉴스\)](#)
- [코로나 탓 수익 감소에... 멸종위기종에도 '밥 못주는' 인니 동물원 \(한국일보\)](#)
- [\[코로나19가 바꾼 세상\] 불꺼진 공장·구조조정·국가 봉쇄... 글로벌 경제 '빙하기'\(이투데이\)](#)
- [\[이동호의 미래세상\] 코로나 발 경제 쓰나미가 밀려온다\(월드코리안\)](#)

● 국제현황

- [코로나19 빗장 푸는 미국...전문가들 "더많은 감염 나올 것" 우려\(KBS뉴스\)](#)
- [중의료진 50명 방북설... "코로나 대응" "김정은 진료 조언" 엇갈려\(동아일보\)](#)
- [러시아 '코로나 확진' 8만명 넘어...하루 만에 6300명↑\(뉴시스\)](#)
- ["일본 코로나 확진 빙산의 일각...실제 감염 10배 이상일 것"\(중앙일보\)](#)
- [코로나19 마지막 전장, 아프리카\(한겨레21\)](#)
- [코로나 퇴치에 밀려...말라리아 사망자 76만명 이룰 듯\(한겨레\)](#)
- ['일일 확진자 단 1명' 뉴질랜드 총리, 코로나에 승리 선언 \(뉴스1\)](#)

● 연구현황

- [방역당국 "코로나19 치료제·백신 개발 녹록지 않아"\(연합뉴스\)](#)
- ["코로나19 치료제 렘데시비르 임상시험 결과 5월 중반 발표"\(뉴시스\)](#)
- [WHO "코로나19 치료제·백신 개발 협력안 제시"\(연합뉴스\)](#)
- [FDA 이어 캐나다 보건부도 "클로로퀸 부작용 심각...조심해야"\(한국경제\)](#)

[붙임1] 코로나19 환자의 중증도 분류

● 예시1. 대한의사협회 환자 중증도 분류 기준

- 장기요양시설, 장애인 시설에 입소한 경우는 한 단계 상승
- 각 단계에서 기준 증상이 해결되고 48시간 지나면 한 단계 아래로 전원가능

확진자 구분	분류 기준
무증상	• 아래조건 모두 충족 ① 의식명료 ② 50세 미만 ③ 기저질환 없음 ④ 해열제 복용없이 37.5도 미만 ⑤ 비흡연자
경증	• 의식명료하며 아래조건 하나이상 충족 ① 50세 미만 ② 기저질환 없음 ③ 해열제 복용하여 38도 이하 ④ 호흡곤란을 제외한 1개 이상 증상* ⑤ 흡연자
중증	• 의식명료하며 아래조건 하나이상 충족 ① 해열제 복용해도 38도 초과 ② 호흡곤란 또는 영상소견상 폐렴
위중	① 의식이 떨어진 경우 ② 중증의 호흡곤란 ③ 산소포화도 90% 이하 ④ 영상소견에서 중증도의 양측성 폐렴 또는 50% 이상 폐렴

- * 증상 : 두통, 기침, 인후통, 가래, 피로감, 근육통, 호흡곤란
- ※ 출처 : 대한의사협회 코로나-19 대책본부 전문위원회 (2020.3.5.)

● 예시2. 수정된 조기경고점수(Modified Early Warning Score : MEWS)

변수	3	2	1	0	1	2	3
맥박(회/분)		≤40	41~50	51~100	101~110	111~130	≥131
수축기 혈압(mmHg)	≤70	71~80	81~100	101~199		≥200	
호흡수(회/분)		≤8		9~14	15~20	21~29	≥30
체온(°C)		≤35.0	35.1~36.0	36.1~37.4	≥37.5		
의식수준				정상	목소리 반응	통증 반응	무반응

- * 조기경고점수(early warning score) : 환자가 급격한 위급상태인지 여부를 판단하는 기준을 의미

● 중증도 분류에 대한 조치사항

위험정도	경증(저위험군)	중등중(중등도위험군)	중증(고위험군)	최중중(고위험군)
점수	0~4점	5~6점	7점 이상	7점 이상
모니터링 빈도	6~12시간	1~2시간	지속	지속
조치사항	• 대증치료 및 증상 경과 모니터링	• 대증치료 및 증상 경과 모니터링	• 기계호흡 등이 필요	• CRRT, ECMO 필요 • 비가역적 뇌손상, 다발장기부전, 말기 만성 간질환 또는 폐질환, 전이성 종양 같은 사망에 직면한 말기질환을 가진 환자

● 예시3. 영국 조기경고점수(National Early Warning Score : NEWS)

변수	3	2	1	0	1	2	3
산소포화도	≤91	92~93	94~95	≥96			
산소투여여부	예	예	아니오	아니오			
맥박	≤40		41~50	51~90	91~110	111~130	≥131
수축기 혈압	≤90	91~100	101~110	111~219			≥220
호흡수	≤8		9~11	12~20		21~24	≥25
체온	≤35.0		35.1~36.0	36.1~38.0	38.1~39.0	≥39.1	
의식수준				정상			이상

- 5점 이상 중등도, 7점 이상 중증
- ※ 예시2,3 출처 : 대한중환자학회·대한결핵및호흡기학회·대한감염학회·대한흉근요법학회. 코로나바이러스감염증-19 대응지침(중증환자용). (2020.3.2.)

● 고위험군

고위험군 연령	• 65세 이상
만성 기저질환	• 당뇨, 만성 신질환, 만성 간질환, 만성 폐질환, 만성 심혈관질환, 혈액암, 항암치료 암환자, 면역억제제 복용중인 환자, HIV 환자
특수상황	• 고도비만, 임신부, 투석환자, 이식환자, 흡연자
입원환자	• 실내 공기로 산소포화도 90 미만으로 초기 산소치료 필요 환자

- ※ 출처: 보건복지부, 질병관리본부, 「코로나바이러스감염증-19 대응지침(제7-4판)」(지자체용)

[붙임2] 전국 감염병전담병원 지정 현황

[감염병전담병원 현황]

2020. 3. 13. 보도자료

지역(시도)	개소	기관명
서울	5	국립중앙의료원, 서울의료원, 서남병원, 서북병원, 보라매병원
부산	1	부산의료원
대구	7	대구의료원, 계명대 대구 동산병원(중구), 근로복지공단 대구병원, 대구보훈병원, 영남대병원, 대구가톨릭대병원, 계명대동산병원(달서구)
인천	5	인천의료원, 인하대학교병원, 길병원, 인천적십자병원, 백령병원
광주	2	빛고을전남대병원, 제2시립요양병원
대전	4	국군대전병원, 시립제2노인전문병원, 충남대병원, 대전보훈병원
울산	5	울산대학교병원, 동강병원, 울산시립노인병원, 중앙병원, 울산병원
세종	1	NK세종병원
경기	7	수원병원, 안성병원, 이천병원, 파주병원, 의정부병원, 포천병원, 성남시의료원
강원	5	원주의료원, 강릉의료원, 속초의료원, 삼척의료원, 영월의료원
충북	2	청주의료원, 충주의료원
충남	4	천안의료원, 공주의료원, 서산의료원, 홍성의료원
전북	3	군산의료원, 남원의료원, 진안군의료원
전남	3	목포시의료원, 순천의료원, 강진의료원
경북	6	포항의료원, 김천의료원, 안동의료원, 상주적십자병원, 영주적십자병원, 국군대구병원(경산)
경남	4	마산의료원, 국립마산병원, 근로복지공단 창원병원, 통영적십자병원
제주	3	제주의료원, 서귀포의료원, 제주대병원
총합	67	17개 시도, 67개소

※ 감염병전담병원 지정 해제 의료기관(2) : 울진군의료원(경북), 고려요양병원(울산)

※ 출처(3.13) : 보건복지부, 보도자료(http://www.mohw.go.kr/react/al/sal0301vw.jsp?PAR_MENU_ID=04&MENU_ID=0403&page=1&CONT_SEQ=353539)

[붙임3] 전국 국민안심병원 현황

[국민안심병원 현황]

[서울시 외]

2020. 4. 27. 기준

부산		인천		대구		광주		대전		울산		세종		경기	
입원/외래	입원/외래	입원/외래	입원/외래	입원/외래	입원/외래	입원/외래	입원/외래	입원/외래	입원/외래	입원/외래	입원/외래	입원/외래	입원/외래	입원/외래	입원/외래
33	6	24	8	17	3	5	2	6	4	9	1	1	-	80	30
강원		충북		충남		전북		전남		경북		경남		제주	
입원/외래	입원/외래	입원/외래	입원/외래	입원/외래	입원/외래	입원/외래	입원/외래	입원/외래	입원/외래	입원/외래	입원/외래	입원/외래	입원/외래	입원/외래	입원/외래
9	2	11	-	12	4	11	3	14	7	16	2	28	4	4	2

출처: 4.27. 보건복지부, 질병관리본부, 코로나바이러스감염증-19(COVID-19) 마이크로페이지 (https://www.mohw.go.kr/react/popup_200128.html)

[붙임3] 전국 국민안심병원 현황

[서울시]

2020. 4. 27. 기준

연 번	2차치구	기관명	신청유형	전화번호
1	1	강남구 강남메트로병원	외래진료	02-1544-7522
2	2	강남구 강남차병원	외래진료	02-3468-3000
3	3	강남구 나누리병원	외래진료	1688-9797
4	4	강남구 리북한방병원	외래진료	02-546-1358
5	5	강남구 연세대학교강남세브란스병원	외래진료 및 입원	02-2019-2114
6	6	강남구 우리들병원	외래진료	02-513-8000
7	7	강남구 자생한방병원	외래진료	1577-0007
8	8	강남구 하나이비인후과병원	외래진료	02-6925-1111
9	1	강동구 강동경희대학교병원	외래진료 및 입원	02-440-8114
10	2	강동구 강동성심병원	외래진료	1588-4100
11	3	강동구 남기세병원	외래진료	1577-2533
12	4	강동구 중앙보훈병원	외래진료 및 입원	02-2225-1111
13	1	강서구 나누리병원	외래진료	1688-9797
14	2	강서구 이화여자대학교서울병원	외래진료 및 입원	1522-7000
15	1	관악구 심정병원	외래진료	02-1588-3330
16	2	관악구 에이치플러스양지병원	외래진료 및 입원	02-1877-8875
17	3	관악구 연세건우병원	외래진료	02-1644-4630
18	1	광진구 건국대학교병원	외래진료 및 입원	02-1588-1533
19	2	광진구 해민병원	외래진료	02-2049-9000
20	1	구로구 고려대학교구로병원	외래진료 및 입원	02-2626-1114
21	2	구로구 구로성심병원	외래진료	02-2067-1500
22	3	구로구 우리아이들병원	외래진료	02-858-0100
23	1	금천구 희명병원	외래진료 및 입원	02-804-0002
24	1	노원구 노원을지대학교병원	외래진료	02-970-8000
25	2	노원구 인제대학교 상계백병원	외래진료	02-950-1114
26	3	노원구 한국원자력의학원원자력병원	외래진료	02-970-2114
27	1	도봉구 한일병원	외래진료 및 입원	02-901-3114
28	2	도봉구 바로선병원	외래진료	1666-5853
29	1	동대문구 경희대학교병원	외래진료 및 입원	02-958-8114
30	2	동대문구 삼육서울병원	외래진료 및 입원	02-1577-3675
31	3	동대문구 서울성심병원	외래진료	02-966-1616
32	4	동대문구 코리아병원	외래진료	02-2281-9999
33	1	동작구 서울특별시보라매병원	외래진료	02-870-2114
34	2	동작구 중앙대학교병원	외래진료 및 입원	02-6299-1114
35	3	동작구 더본병원	외래진료	02-587-2299
36	1	서대문구 동신병원	외래진료	02-396-9161
37	2	서대문구 연세대학교 신촌세브란스병원	외래진료 및 입원	02-1599-1004
38	1	서초구 가톨릭대학교 서울성모병원	외래진료 및 입원	02-1588-1511
39	1	성동구 한양대학교병원	외래진료 및 입원	02-2290-8114
40	1	성북구 고려대학교안암병원	외래진료 및 입원	02-920-5114
41	2	성북구 성북우리아이들병원	외래진료	02-912-0100
42	3	성북구 서울척병원	외래진료	1599-0033
43	1	송파구 경찰병원	외래진료	02-3400-1114
44	2	송파구 서울병원	외래진료	02-405-8501
45	1	양천구 메디힐병원	외래진료	02-2604-7551
46	2	양천구 이화여자대학교목동병원	외래진료 및 입원	02-2650-5114
47	3	양천구 흥익병원	외래진료	02-2693-5555
48	1	영등포구 가톨릭대학교 여의도성모병원	외래진료 및 입원	1661-7575
49	2	영등포구 대림성모병원	외래진료	02-829-9000
50	3	영등포구 명지성모병원	외래진료	1899-1475
51	4	영등포구 새길병원	외래진료	02-1522-0075
52	5	영등포구 성애병원	외래진료	1811-8114
53	6	영등포구 영등포병원	외래진료	02-2632-0013-8
54	7	영등포구 한림대학교 강남성심병원	외래진료 및 입원	02-829-5114
55	1	용산구 순천향대학교부속서울병원	외래진료 및 입원	02-709-9114
56	1	은평구 본서부병원	외래진료	02-3156-5000
57	2	은평구 은평성모병원	외래진료 및 입원	1811-7755
58	3	은평구 청구성심병원	외래진료	02-353-5511~9
59	1	종로구 강북삼성병원	외래진료 및 입원	02-2001-2001
60	2	종로구 서울대학교병원	외래진료 및 입원	02-1588-5700
61	3	종로구 서울적십자병원	외래진료	02-2002-8000
62	4	종로구 세란병원	외래진료	02-737-0181
63	1	중구 국립중앙의료원	외래진료	02-2260-7114
64	2	중구 인제대학교 서울백병원	외래진료	02-2270-0114
65	1	중랑구 녹색병원	외래진료	02-490-2000
66	2	중랑구 동부제일병원	외래진료	02-437-5011
67	3	중랑구 서울의료원	외래진료 및 입원	02-2276-7000
총합	23개 자치구	67개소	외래 43개소 / 외래 및 입원 24개소	

연번	자치구	선별진료소	전화번호	연번	자치구	선별진료소	전화번호
1	강남구	강남구보건소*	02-3423-5555	40	서초구	학교법인가톨릭학원 가톨릭대학교 서울성모병원*	02-1588-1511
2	강남구	삼성서울병원*	02-3410-2114	41	서초구	서울특별시 어린이병원*	02-570-8000
3	강남구	연세대학교의과대학 강남세브란스병원*	02-2019-3114	42	성동구	성동구보건소*	02-2286-7172
4	강동구	강동경희대학교의대병원*	02-440-7000	43	성동구	한양대학교병원*	02-2290-8114
5	강동구	강동구보건소*	02-3425-8565	44	성동구	성동군자의원*	02-499-7785
6	강동구	성심의료재단강동성심병원*	02-2224-2358	45	성북구	성북구보건소*	02-2241-6022
7	강동구	한국보훈복지의료공단 중앙보훈병원*	02-2225-1100	46	성북구	(학)고려대학교의과대학 부속병원(인암병원)*	02-1577-0083
8	강북구	강북구보건소*	02-901-7706 02-901-7704	47	송파구	송파구보건소*	02-2147-3478-9
9	강서구	강서구보건소*	02-2600-5868	48	송파구	재단법인아산사회복지재단 서울아산병원*	02-3010-3114
10	강서구	이화여자대학교의과대학부속 서울병원*	02-1522-7000	49	송파구	경찰병원(아간 및 주말 미운영)*	02-3400-1124
11	관악구	관악구보건소*	02-879-7131	50	양천구	양천구보건소*	02-2620-3856
12	관악구	관악구보건소 신사동 코로나19 건강상담소	02-879-7241	51	양천구	서울특별시 서남병원*	02-1566-6688
13	관악구	에이치플러스양지병원*	02-1877-8875	52	양천구	이화여자대학교의과대학 부속목동병원*	02-1666-5000
14	광진구	광진구보건소*	02-450-1937	53	양천구	홍익병원*	02-2600-0620
15	광진구	광진구보건소 자양보건지소	02-450-7090	54	영등포구	영등포구보건소*	02-2670-4953
16	광진구	건국대학교병원*	02-1588-1533	55	영등포구	한림대학교강남성심병원*	02-829-5114
17	구로구	구로구보건소*	02-860-2003	56	영등포구	가톨릭대학교 여의도성모병원*	02-1661-7575
18	구로구	구로구보건소 가리봉동선별진료소*	02-860-2018	57	영등포구	성애의료재단성애병원*	02-840-7114
19	구로구	고려대학교의과대학부속구로병원*	02-2626-1114	58	영등포구	명지성모병원	02-829-7800
20	구로구	구로성심병원*	02-2067-1500	59	용산구	용산구보건소*	02-2199-8371~4
21	금천구	금천구보건소*	02-2627-2717	60	용산구	순천향대학교 부속 서울병원*	02-709-9114
22	금천구	독산보건분소	02-2627-1967	61	은평구	은평구보건소*	02-351-8640
23	금천구	희명병원*	02-2219-7231	62	은평구	서울특별시립 서북병원*	02-3156-3022
24	노원구	노원구보건소*	02-2116-3300-4	63	은평구	서울특별시 은평병원*	02-300-8060
25	노원구	노원을지대학교병원*	02-970-8000	64	은평구	가톨릭대학교 은평성모병원*	02-958-2114
26	노원구	인제대학교상계백병원*	02-950-1114	65	은평구	청구성심병원*	02-383-0129
27	도봉구	도봉구보건소*	02-2091-4483	66	종로구	종로구보건소*	02-2148-3557
28	동대문구	동대문구보건소*	02-2127-4283	67	종로구	강북삼성병원*	02-2001-2001
29	동대문구	경희대학교병원*	02-958-8114	68	종로구	서울직업자병원*	02-2002-8650
30	동대문구	삼육서울병원*	02-1577-3675	69	종로구	서울지구병원*	02-397-2018
31	동대문구	서울특별시동부병원*	02-920-9118~9	70	중구	인제대학교 서울백병원*	02-2270-0114
32	동대문구	서울성심병원*	02-966-1616	71	중구	중구보건소*	02-3396-5181
33	동작구	동작구보건소*	02-820-9465	72	중구	중구보건소 명동선별상담소	02-3396-5181
34	동작구	동작구보건소 신대방선별진료소	02-832-9404	73	중랑구	중랑구보건소*	02-2094-0800
35	동작구	보라매병원*	02-870-2114	74	중랑구	서울의료원*	02-2276-8333
36	마포구	마포구보건소*	02-3153-9037	75	서초구	舊소방학교	드라이브스루 선별진료소
37	서대문구	서대문구보건소*	02-330-8726	76	송파구	잠실주경기장	
38	서대문구	학교법인연세대학교 의과대학세브란스병원*	02-1599-1004	77	은평구	서울시립은평병원	
39	서초구	서초구보건소*	02-2155-8093	78	강서구	이대서울병원	

* 검체채취 가능

* 출처 : 4.27. 보건복지부, 질병관리본부, 코로나바이러스감염증-19(COVID-19) 마이크로페이지(http://www.mohw.go.kr/react/popup_200128_3.html)

코로나19 극복을 위한

어르신 멘탈강화 프로젝트

 서울특별시 | 서울시 지역사회통합건강증진사업지원단

사회적 거리두기, 그리고 우울

코로나19 예방을 위해 시작된 ‘**사회적 거리두기**’
스스로 거리를 두는 것이기는 하지만,
사회로부터의 고립감은 **우울**로 이어질 수 있습니다.



특히나 **어르신**들은 코로나19에 상대적으로 **취약**하기 때문에
이러한 상황에 더 **민감**하게 반응할 수 있습니다.

코로나19로 인한 스트레스 반응

아래의 증상은 스트레스 상황에서 나타날 수 있는 반응들입니다.
최근 경험한 내용들이 있는지 확인해 보세요.

- 자신 및 가까운 사람들의 건강에 대한 염려, 두려움
- 집중력, 기억력, 판단력 저하
- 죄책감, 무가치함, 무기력함
- 계속되는 불안, 절망스러움
- 만성적 건강 문제의 악화
- 술, 담배, 약물 사용 증가
- 초조함, 쉽게 짜증남
- 불면 또는 수면 과다
- 식욕감소 또는 과식
- 두통, 소화기 장애

스트레스 대처 전략

1. 뉴스로부터 잠시 멀어집니다.



반복된 정보를 너무 자주 접하면
오히려 걱정과 피로가 더 누적됩니다.

2. 자신의 몸과 마음을 돌봅니다.

- 깊게 숨을 쉬고, **스트레칭**이나 **명상**을 합니다.
- **건강하고 균형 잡힌 식사**를 합니다.
- **규칙적으로 운동**하고 충분히 잡니다.



스트레스 대처 전략

3. 지인들과 연락을 유지합니다.



가까운 사람들과 지금 느끼는 것을
지속적으로 소통하고 공유하면
소외감이 줄어듭니다.

4. 스트레스가 지속될 경우 정신건강 전문가의 도움을 받습니다.

- **확진자 및 가족**

02-2204-0001~2 국가트라우마센터

- **격리자 및 일반인**

1577-0199 정신건강복지센터



코로나19, 함께하면 극복할 수 있습니다

참고

- CDC. (2020.03.21). Coronavirus Disease 2019(COVID-19): Are you at Higher Risk for Severe Illness? - Older Adults. Retrieved from <https://www.cdc.gov/coronavirus/2019-ncov/specific-groups/high-risk-complications/older-adults.html>
- 서울시 COVID19 심리지원단. (2020.03.09). 어르신들의 코로나19 극복을 위한 745 가이드라인. Retrieved from <http://covid19seoulmind.org/prescription/2472/>
- 보건복지부·질병관리본부·국가트라우마센터. (2020.03.11) 코로나19 스트레스로부터 마음 건강 지키세요. Retrieved from <https://nct.go.kr/serviceCenter/noticeDetail.do?currentPageNo=1&refnceSeq=323&searchKeyword1=>

그림/사진

- Google 이미지 검색

폰트

- 상상토끼 꽃길
- 타이포 쌍문동B
- 타이포 씨고덕110, 180