

서울시 THE DAILY NEWS REVIEW - 43

(2020년 4월 21일 화요일)

코로나19 대응 주요 소식

발행일 2020.4.21.

발행처 서울시 공공보건의료재단 · 서울시 감염병관리지원단

발행인 김창보 · 최재필

홈페이지 www.seoulhealth.kr · www.scdc.or.kr

- 코로나19 국내 13명 추가 확진으로 총 10,674명, 서울시 추가 확진 2명 총 626명
- 전 세계 확진자수 2,335,433명(치명률 7.02%), 전일대비 3.24% 증가(영국 5.12%, 미국 3.19% 등)
- 박원순 시장, 글로벌 리더들과 '코로나19 화상세미나' 서울시의 방역 경험과 노하우 소개
- 서울시, '코로나19 운영난' 어린이집 고용유지 위한 인건비 75억, 방역물품 63억 긴급지원
- 서울시 모든 소상공인 무급휴직자에 고용유지지원금 지급, 근로자 2개월 최대 100만원까지
- 보건복지부 G20 화상 보건장관회의, 코로나19 대응 경험 공유, 보건복지 분야 국제 공조 강조
- 해외유입 확진자 1,006명(4.20.0시), 20~30대 비율 높고, 지역사회 감염 유도 확진자 6.1% 157명 확진자 발생
- 코로나19 예방 위한 시험 방역 관리 안내서 마련, 감염관리 책임자 지정하고 좌석 간격은 1.5m 이상
- 서울시, 사회적 거리두기 완화 "종교 및 유흥시설 운영 중단서 자제"로, 위험 낮은 곳부터 단계별 실시

1. 발생 현황

신종 코로나바이러스감염증-19 상황판

	확진환자 현황			검사 현황 ⁴⁾			자가격리자 현황		
	확진자	사망자	격리해제	검사건수	검사중	결과음성	계	감시중	감시해제
서울시 ¹⁾	626	2	315	107,115	7,768	99,347	47,523	18,949	28,574
전 국 ²⁾	10,674	236	8,114	552,361	11,981	540,380	-	-	-
전세계 ³⁾	2,404,555	165,257	625,001	-	-	-	-	-	-

1) 서울시의 경우, '서울시 코로나19 발생동향' '20.04.21. 0시 기준

2) 전국의 경우, '질병관리본부' '20.04.20. 00시 기준

3) 전 세계의 경우, '2019-nCoV Global Cases (by Johns Hopkins CSSE)' '20.04.20. 15시 기준

4) 의사환자 및 조사대상 유증상자의 코로나19 검사 실시 현황

● 서울시 신규 확진환자 2명, 누적 확진환자는 총 626명

- 입원(격리)환자 309명, 격리해제 315명 / 질병관리본부 공식발표 확진환자 수는 624명(미발표 2명)
- 4월 20일 00시 기준, 우리나라 사망자는 총 236명으로 치명률은 2.21%이며, 서울시 사망자 2명

● 서울시 신규 확진자 환자구성 (2020.4.21. 0시 기준)

※ 확진일자는 서울시 기준이며, 추후 조정될 수 있음

확진일자	계	구로구 교회관련	해외 여행력 (외국인 포함)	확진자와의 접촉력		조사중	통계 미포함 (인천검역소)
				해외 여행자	기타 확진자		
4월 20일(월)	1	-		-	-	1	-
4월 19일(일)	1	-	1	-	-	-	-
4월 18일(토)	1	-	1	-	-	-	-
4월 17일(금)	2	-	2	-	-	-	-
4월 16일(목)	2	-	1	1	-	-	-
4월 15일(수)	1	-	1	-	-	-	-
4월 14일(화)	5	-	4	-	1	-	-
4월 13일(월)	3	-	2	1	-	-	-
4월 12일(일)	8	-	6	-	2	-	-
4월 11일(토)	2	1	-	-	1	-	-
4월 10일(금)	3	-	2	-	1	-	-
4월 9일(목)	5	-	3	-	1	1	-
4월 8일(수)	11	-	8	1	1	1	-
4월 7일(화)	10	-	7	-	1	2	-
4월 6일(월)	8	-	6	1	-	1	-

● 서울시 주요 발생 원인별 현황 (2020.4.21. 0시 기준)

(단위: 명)

소계	해외접촉 관련	구로구 콜센터 관련	구로구 교회 관련	동대문구 관련 (교회,PC방)	동대문구 관련 (요양보호사)	은평성 모병원 관련	성동구 주상복합 아파트 관리사무소 관련	종로구 관련	대구 방문	인천지 관련	타 시·도 확진자 접촉자	기타
626	247	98	41	20	8	14	13	10	11	3	28	133

※ 역학조사서 기반 1차 분류된 것으로, 진행사항에 따라 변경 가능, 기타는 산발 사례 또는 조사 중 포함

● 서울시 자치구별 확진자 발생 현황

- 4월 21일 0시 기준, 서울시 전체 확진자는 총 626명임 (거주지 기준으로 강남62, 관악42, 서초37, 송파37, 구로35, 동대문31, 동작31, 은평28, 강서26, 영등포25, 노원23, 성북23, 마포23, 양천21, 성동19, 서대문18, 용산18, 종로16, 중랑16, 강동13, 금천12, 도봉9, 광진8, 중구6, 강북5, 기타42(타시도 이관))

서울시 자치구별 코로나19 확진자 분포 현황

(단위: 명)

구분	종로	중구	용산	성동	광진	동대문	중랑	성북	강북	도봉	노원	은평	서대문	마포	양천	강서	구로	금천	영등포	동작	관악	서초	강남	송파	강동	기타	계
누계	16	6	18	19	8	31	16	23	5	9	23	28	18	23	21	26	35	12	25	31	42	37	62	37	13	42	626
4/20														1		1											2

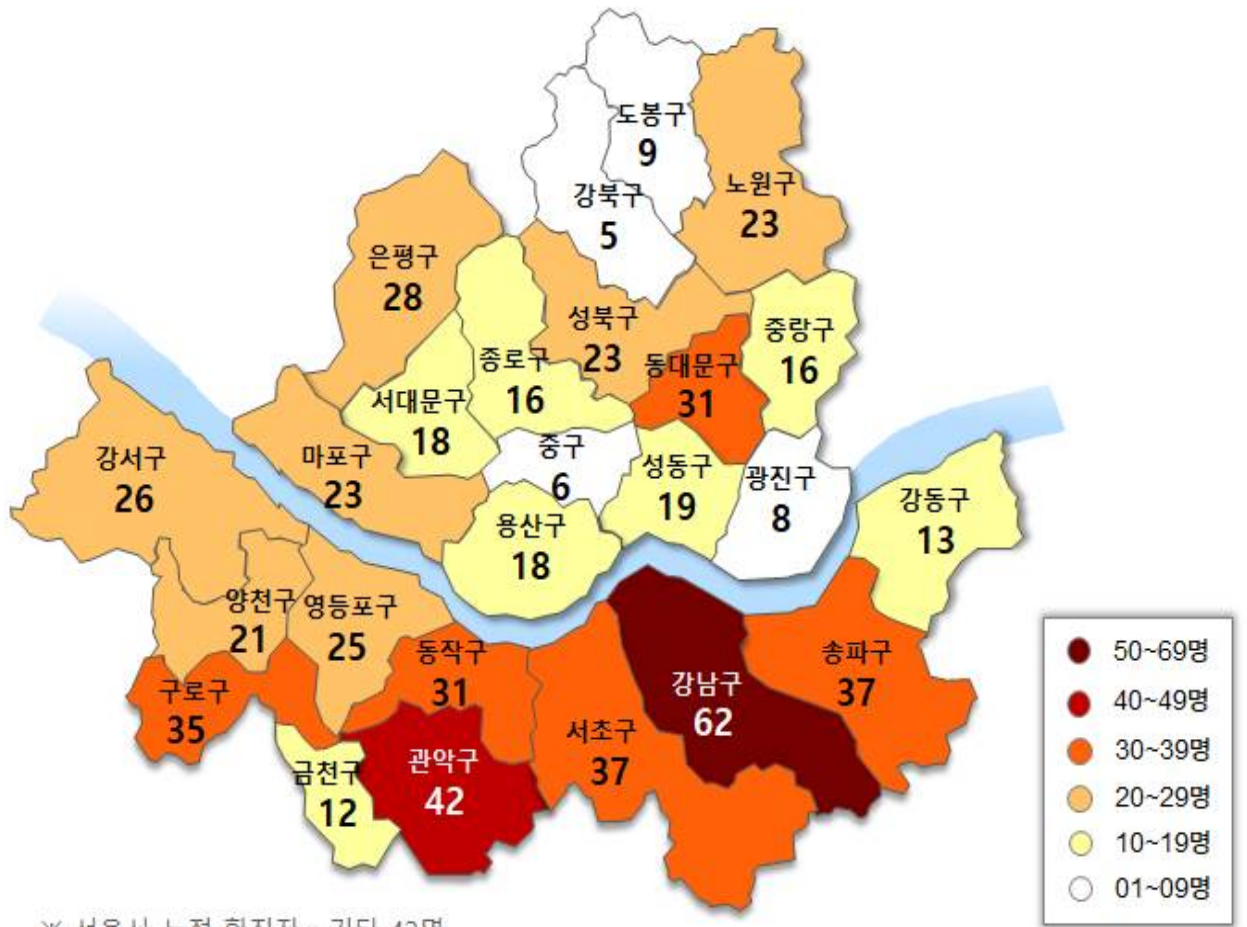

※ 서울시 누적 확진자 : 기타 42명

서울시 자치구별 확진자 발생 현황

1. 서울시 코로나19 신규 및 누적확진자 현황(4.20. 18시 기준)

- 서울시 코로나19 발생 현황: 누적환자 총 626명

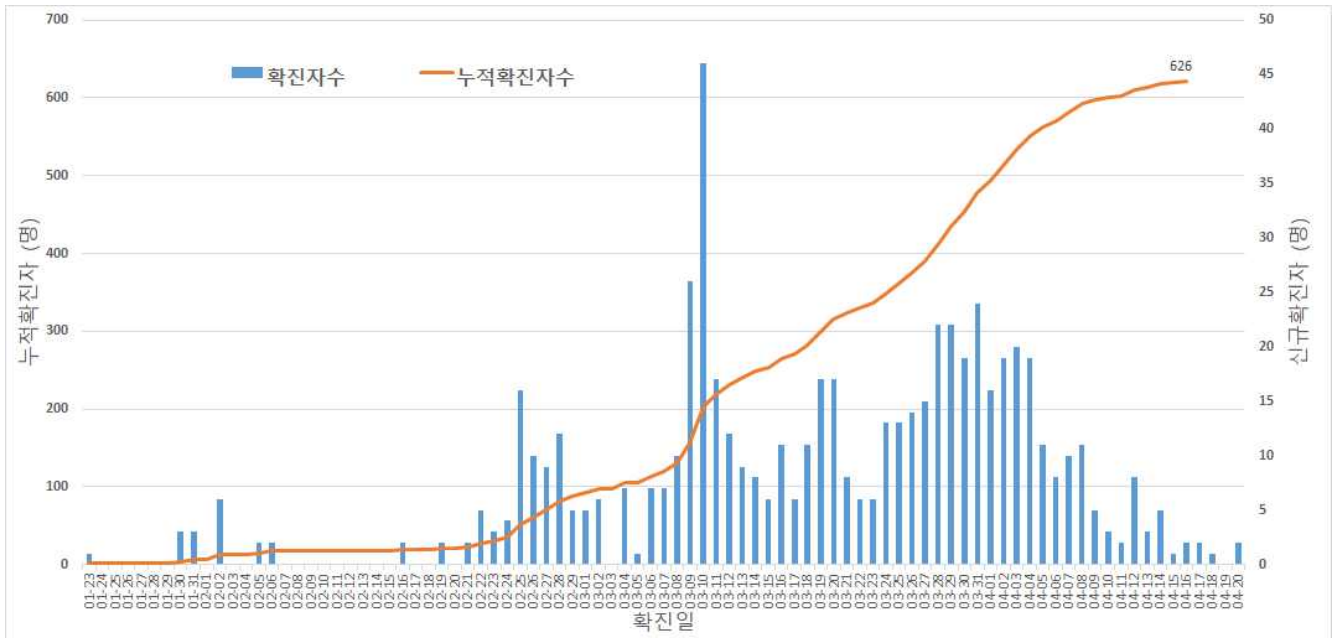

서울시 코로나19 신규 및 누적확진자 현황(명, 확진일 기준)

2. 서울시 코로나19 누적격리중 및 격리해제자 현황

- 서울시 총 확진자 624명 중 격리해제 257명(41.2%)
- 4.8일을 기준(410명)으로 격리중인 환자 감소 추세(현재 367명)

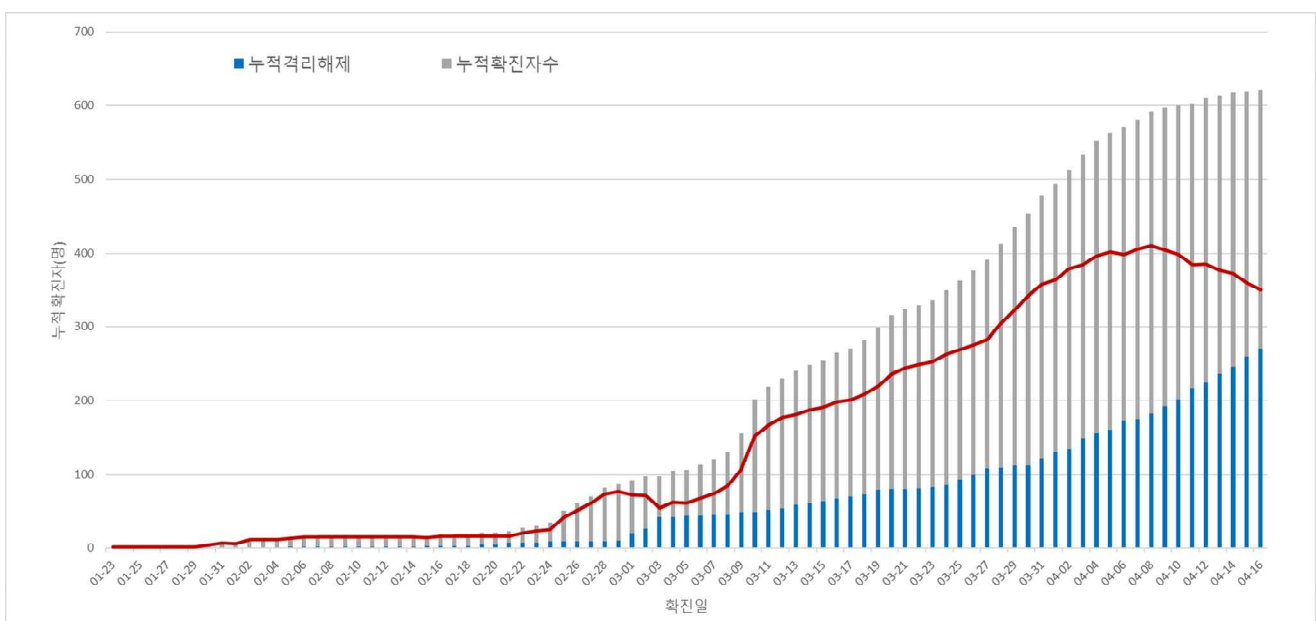

서울시 코로나19 누적격리중 및 격리해제자자 현황(명, 확진일 기준)

3. 확진자 증상발생일 기준 분포 현황

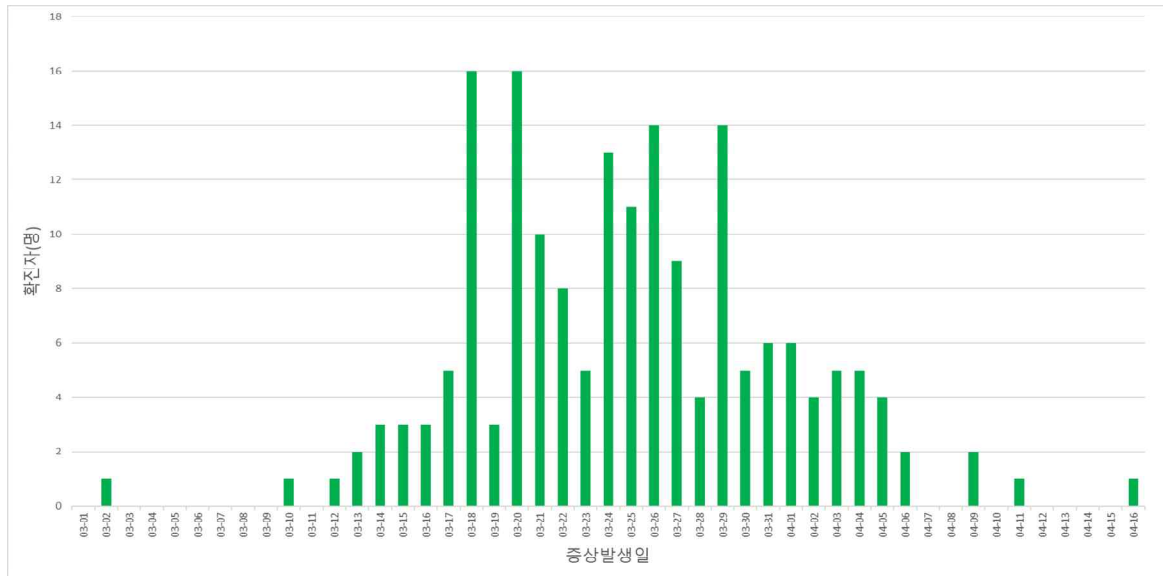

서울시 코로나19 증상발현일 분포현황

○ 성별·연령별 분포

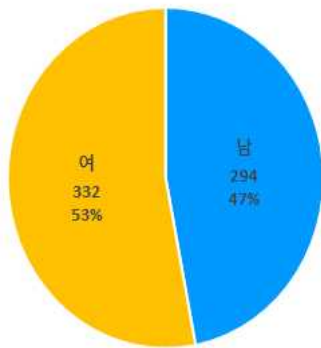

성별

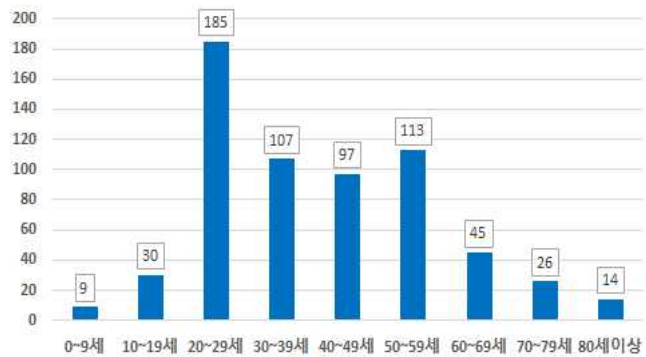

연령별

○ 주별 검사건수 및 확진환자 양성률

- 강력한 사회적 거리두기 2주 후(15주) 검사 건수 및 양성률 감소 추세

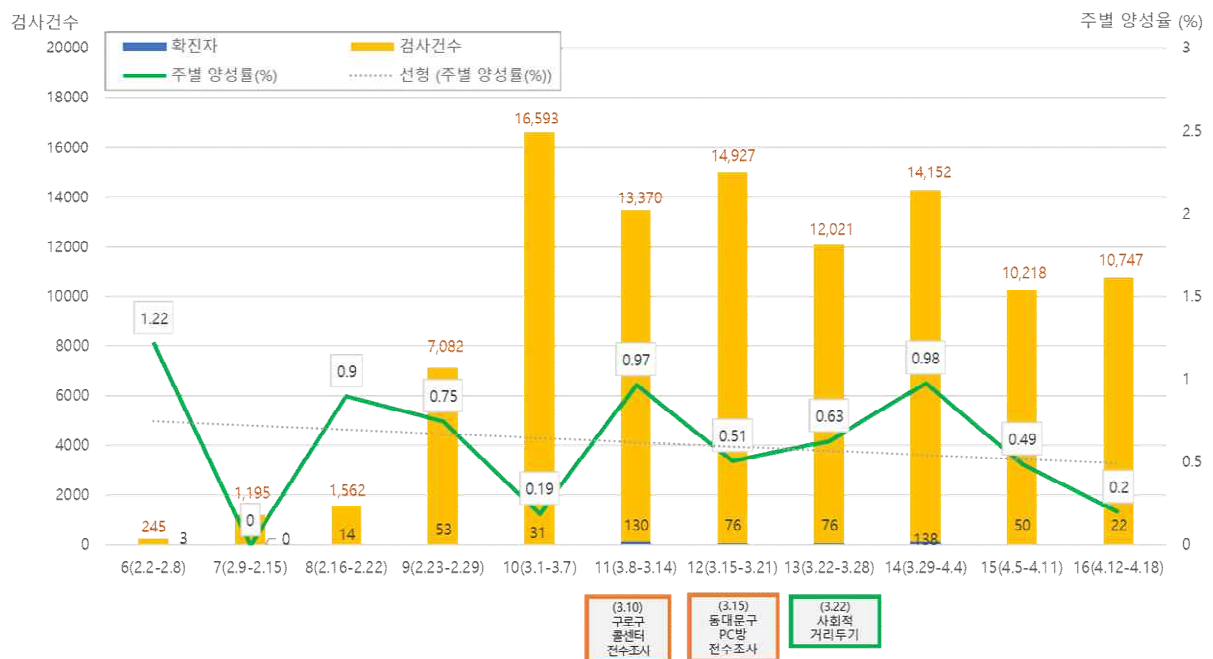

서울시 코로나19 확진자 주별 검사현황 및 양성률

○ 자치구별 확진자 분포 현황(4.20일 18시 기준)

서울시 자치구별 코로나19 확진자 분포 현황

(단위: 명)

구분	누계	증가현황 (4.14 0시 기준)	해외유입 (%)	증가현황 (4.14 0시 기준)	인구 10만명당 발생률
서울특별시	626	▲(+2)	250 (39.9)	▲(+1)	6.51
종로구	16	-	4 (25.0)	-	10.91
중구	10	-	6 (60.0)	-	8.22
용산구	19	-	13 (68.4)	-	8.68
성동구	19	-	12 (63.2)	-	6.35
광진구	8	-	7 (87.5)	-	2.30
동대문구	32	-	7 (21.9)	-	9.40
중랑구	16	-	7 (43.8)	-	4.06
성북구	23	-	8 (34.8)	-	5.33
강북구	5	-	1 (20.0)	-	1.61
도봉구	9	-	6 (66.7)	-	2.71
노원구	23	-	5 (21.7)	-	4.32
은평구	28	-	6 (21.4)	-	5.91
서대문구	19	-	9 (47.4)	-	6.27
마포구	23	▲(+1)	13 (56.5)	▲(+1)	6.00
양천구	21	-	2 (9.5)	-	4.61
강서구	26	▲(+1)	8 (32.0)	-	4.26
구로구	35	-	3 (8.6)	-	8.73
금천구	12	-	1 (8.3)	-	5.23
영등포구	25	-	8 (32.0)	-	6.94
동작구	31	-	11 (35.5)	-	7.94
관악구	42	-	9 (21.4)	-	8.52
서초구	37	-	24 (64.9)	-	8.73
강남구	62	-	37 (59.7)	-	11.66
송파구	37	-	22 (59.5)	-	5.59
강동구	13	-	8 (61.5)	-	3.06
기타	35	-	13 (37.1)	-	-

○ 국가별 확진자 해외유입 현황(4.20일 18시 기준)

서울시 자치구별 코로나19 해외유입 확진자 분포 현황

(단위: 명)

구분	미국	유럽	동남아시아	중국	일본	캐나다	남미	오세아니아	합계
누계	108	90	30	8	2	5	5	2	250
증가현황	▲(+1)	-	-	-	-	-	-	-	▲(+1)
백분율(%)	43.2	36.0	12.0	3.2	0.8	2.0	2.0	0.8	100.0

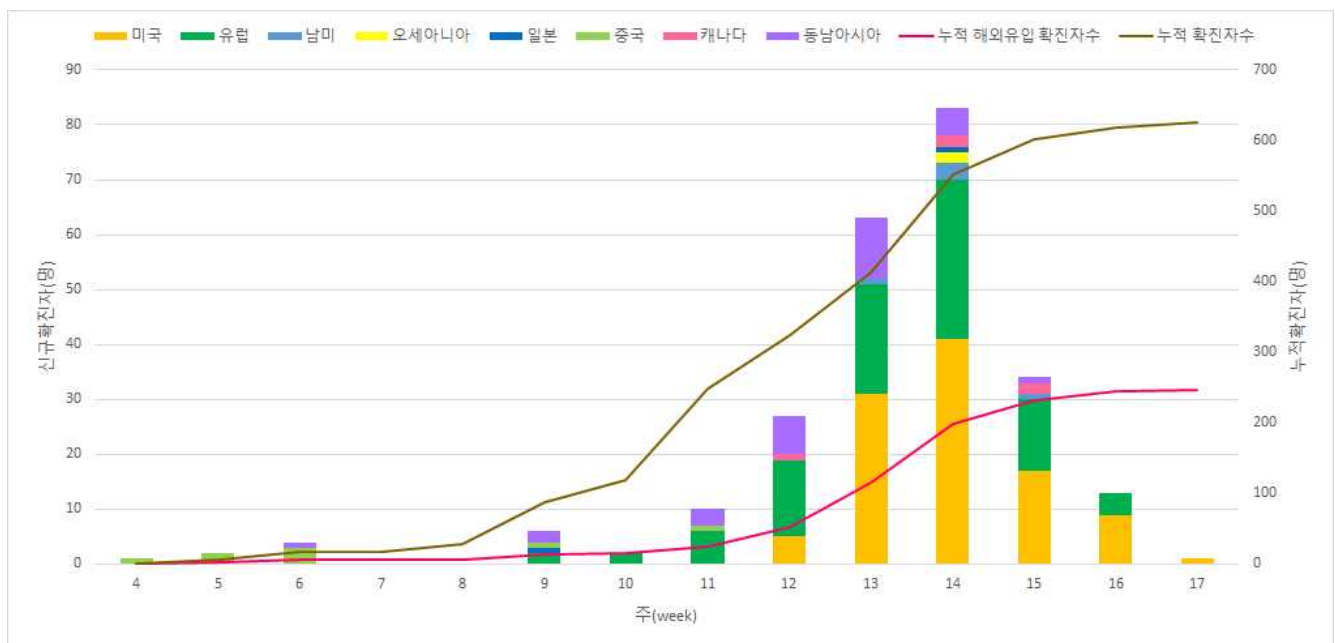

서울시 코로나19 신규·누적 해외유입 확진자 현황(명, 확진일 기준)

○ 연령별 해외유입 현황 분포

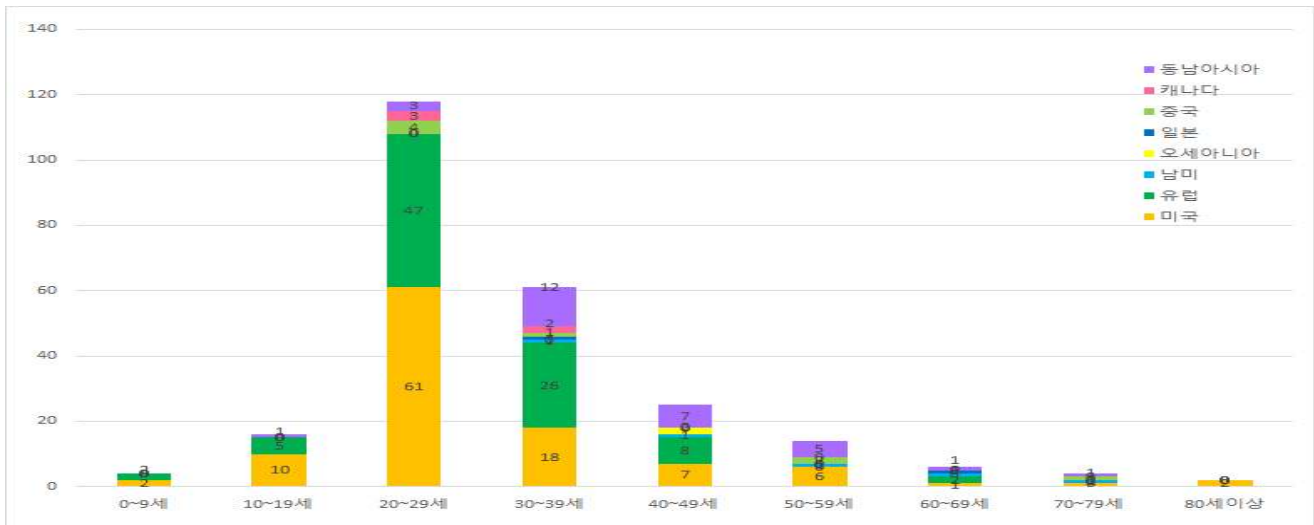

서울시 코로나19 연령별 해외유입 확진자 현황(명, 확진일 기준)

○ 연령별 확진환자 퇴원, 입원, 사망 현황 분포(4.18일 22시 기준)

서울시 성별, 연령별 확진환자 퇴원, 입원, 사망 현황

(단위: 명, %)

구분		확진자 (%)	퇴원 (%)	퇴원율(%)	평균 입원일	사망	치명률(%)
계		624 (100.0)	257 (100.0)	41.2	20.4	2	0.3
성별	남성	292 (46.8)	126 (49.0)	43.2	20.5	2	0.7
	여성	332 (53.2)	131 (51.0)	39.5	20.2	0	0
연령	0-9	9 (1.4)	4 (1.6)	44.4	16.6	0	0
	10-19	30 (4.8)	9 (3.5)	30	19.8	0	0
	20-29	184 (29.5)	71 (27.6)	38.6	18.7	0	0
	30-39	107 (17.1)	41 (16.0)	38.3	18.9	0	0
	40-49	97 (15.5)	41 (16.0)	42.3	21.9	1	1
	50-59	113 (18.1)	51 (19.8)	45.1	22.4	0	0
	60-69	45 (7.2)	20 (7.8)	44.4	22.7	0	0
	70-79	26 (4.2)	13 (5.1)	50	20.2	0	0
80이상	13 (2.1)	7 (2.7)	53.8	22.7	1	7.7	

※ 치명률=사망자수/확진자수 × 100

※ 평균 입원일수(전체)= (퇴원자, 비퇴원자 입원일의 합계)/(전체 확진자수)

○ 연령별 확진자 치료현황

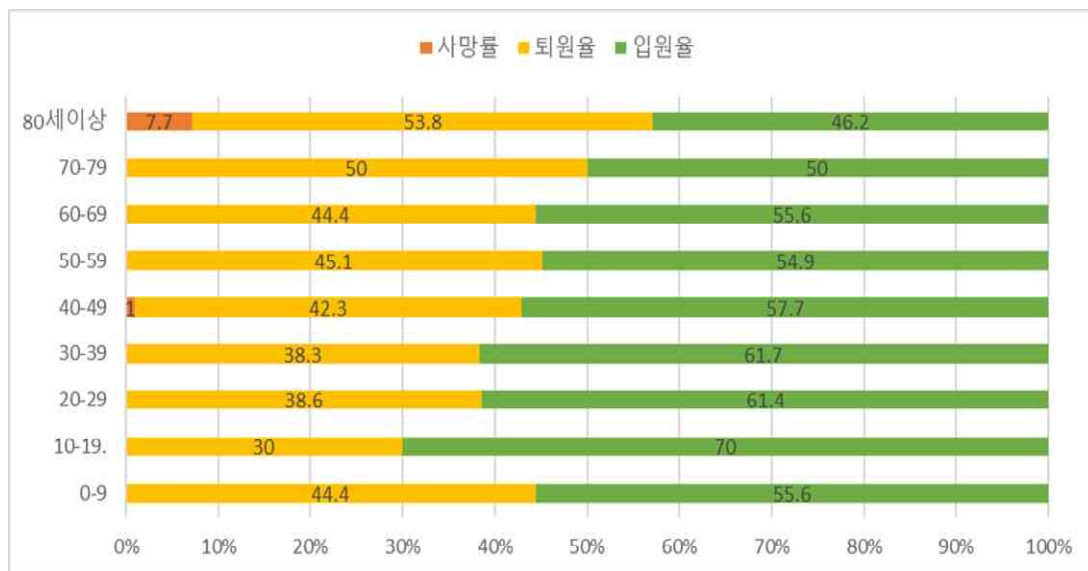

서울시 코로나19 연령별 확진자 치료 현황(명, 확진일 기준)

○ 접촉자 분포(4.14일 17시 기준)

서울시 성별, 연령별 코로나19 접촉자 분포 현황

(단위: 명)

구분	합계	성별		연령(세)									확인불가
		남	여	0-9	10-19	20-29	30-39	40-49	50-59	60-69	70-79	80이상	
누계	15,001	7,606	7,395	361	857	5,120	2,708	2,027	1,896	1,146	610	231	45
(%)	(100.0)	(50.7)	(49.2)	(2.4)	(5.7)	(34.1)	(18.1)	(13.5)	(12.6)	(7.6)	(4.1)	(1.5)	(0.3)
확진자	150	74	76	6	9	29	15	24	46	12	6	3	0
(%)	(1.0)	(1.0)	(1.0)	(1.7)	(1.1)	(0.6)	(0.6)	(1.2)	(2.4)	(1.0)	(1.0)	(1.3)	(0.0)

○ 주별 접촉자 발생 현황

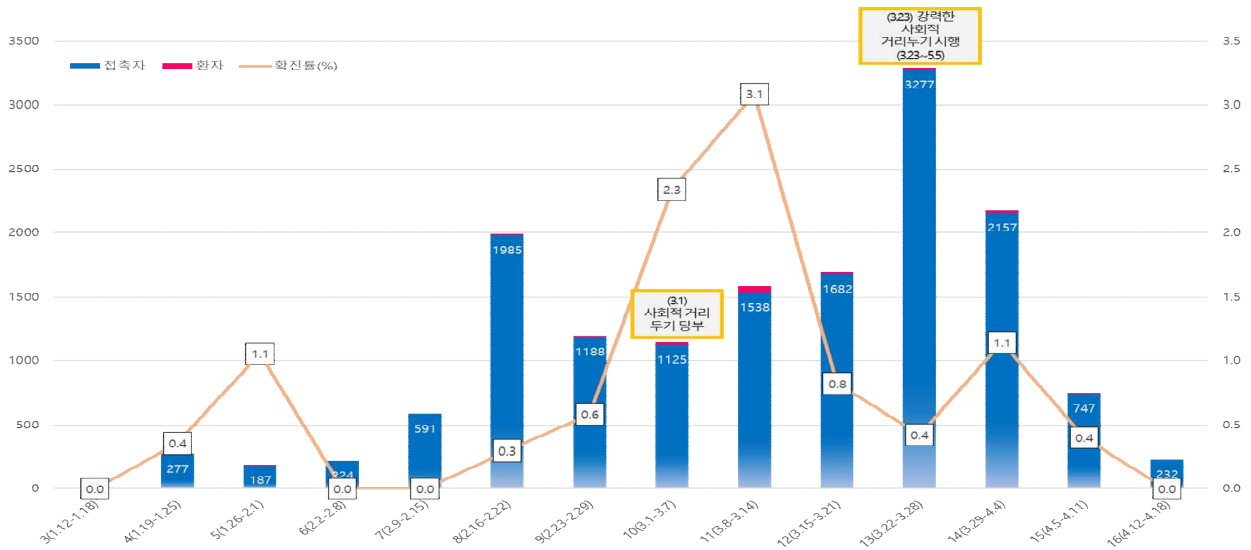

서울시 코로나19 주별 접촉자 현황 및 확진율 (명, %, 최종접촉일 기준)

○ 연령별 접촉자 발생 현황

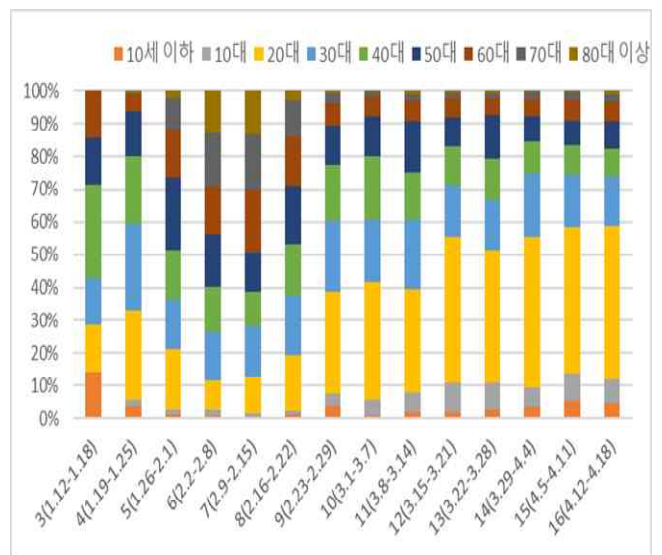
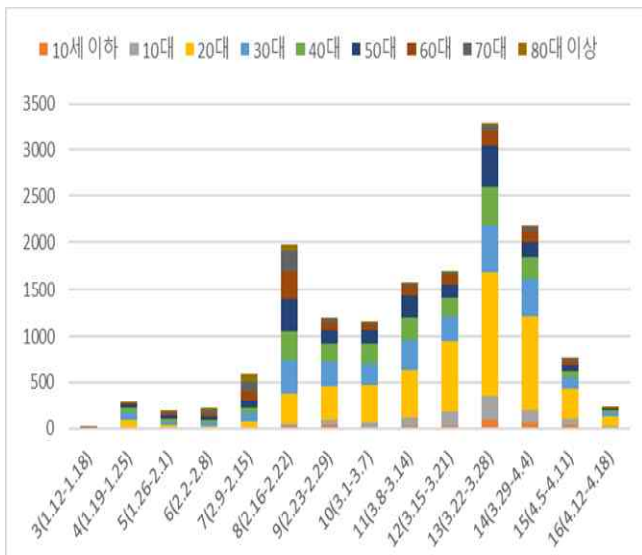

서울시 코로나19 연령별 분포(명, %, 최종접촉일 기준)

○ 성별 접촉자 발생 현황

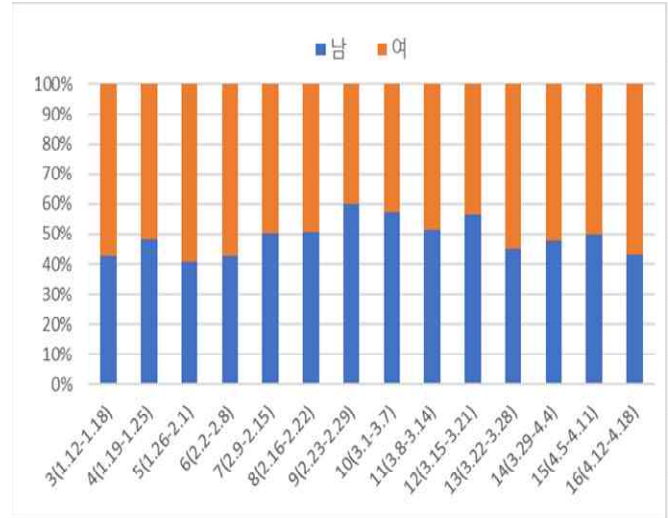
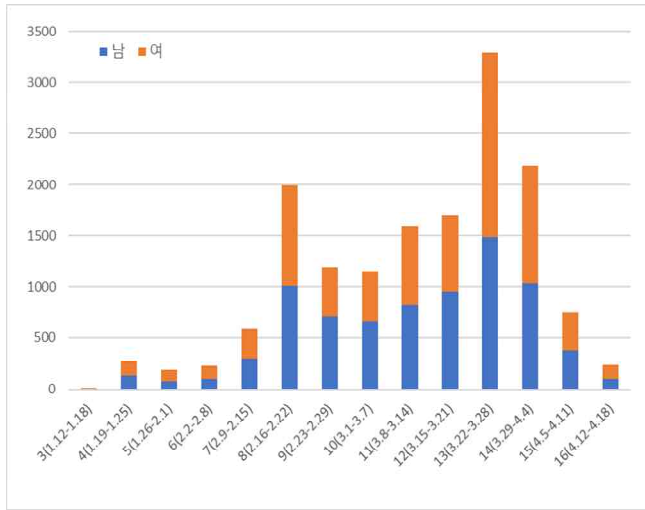

서울시 코로나19 성별 분포(명, %, 최종접촉일 기준)

서울시 2020.1.23.-2020.4.17. 확진환자 : 623명에 대한 분석 결과

1. 주별 성별 분포

1-1. 주별 성별 N수

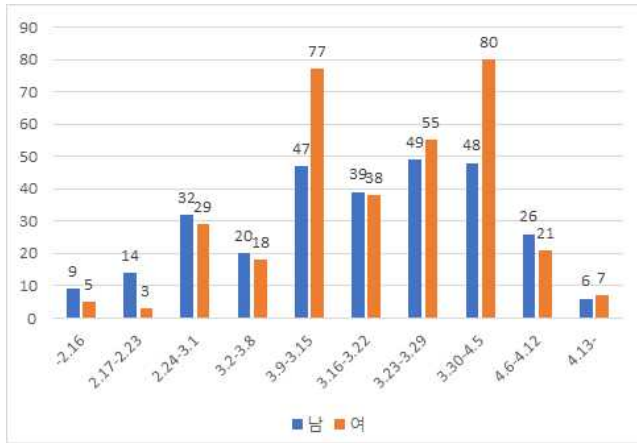

1-2. 주별 성별 %

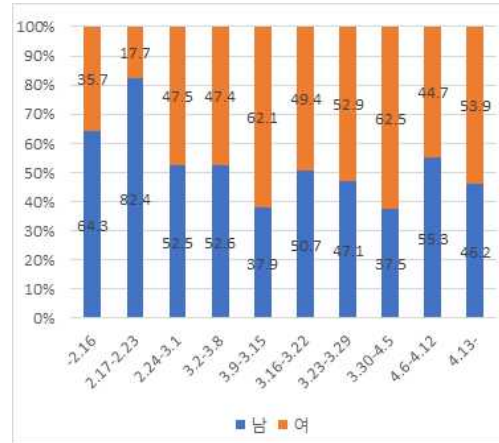

2. 주별 연령대 분포

2-1. 주별 연령대 N수

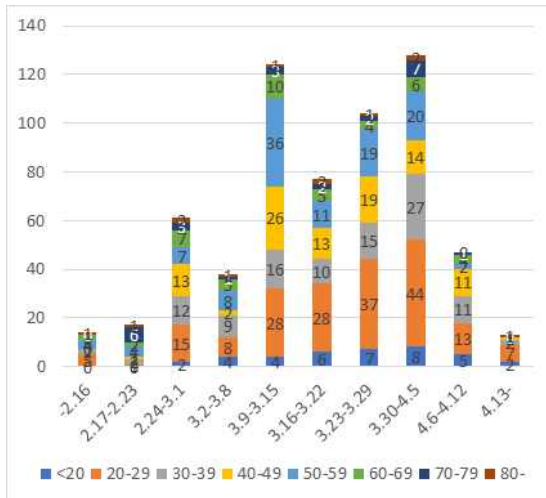

2-2. 주별 연령대 %

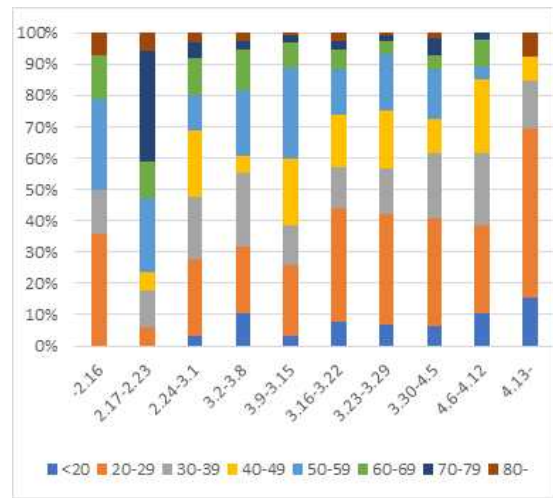

3. 주별 연령대 분포

3-1. 주별, 3/21 기준 증상 여부 분석

- 175명 (28.1%)이 증상 없다고, 448명 (71.9%) 이 증상 있다고 응답
- 최근으로 오면서 확진시 무증상 % 증가 → 선제검사가 잘 되고 있음

주별



3/21 기준



3-2. 연령별, 감염경로별 증상 분율

- 20대 미만과 80대에서 확진시 무증상 % 증가 → ① 젊은연령에서 무증상 감염자가 많다는 기존 지식을 다시 고려할 필요가 있음 ② 증상 발현 전 활발한 선제검사
- 감염경로에서는 해외유입, 확진자접촉에서 확진시 무증상 % 증가 (기타의 경우 3명에 불과하여 해석이 어려움)

연령별 증상 분율

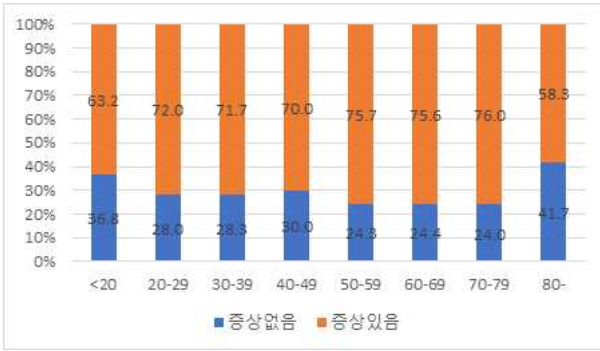

감염경로 별 증상분율

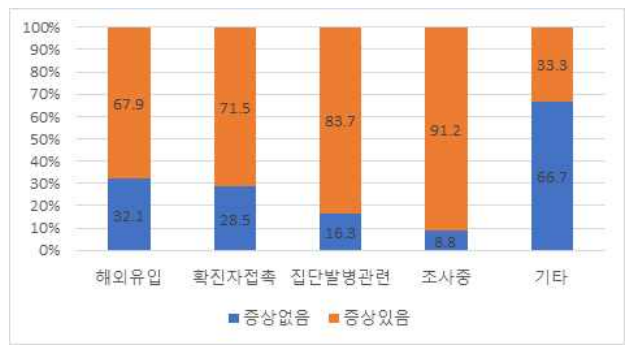

3-3. 증상 발생일 - 확진까지의 일자

- 증상이 있다고 답한 448명 중 증상 발현일이 없는 13명을 제외한 435명 포함

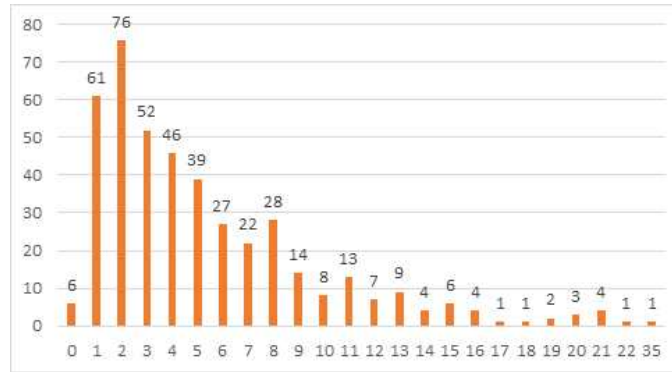

3-4. 주별, 3/21 기준 증상 발생일 - 확진까지의 일자

주별



3/21 기준

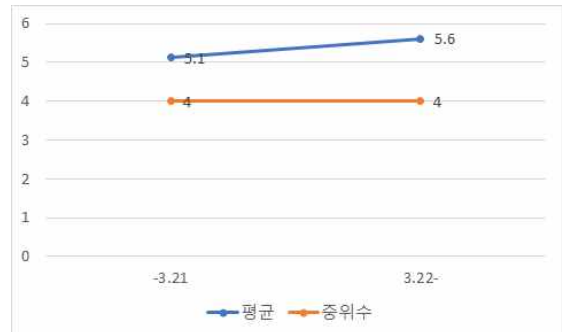

해외유입이 증가하면서 해외 유증상자 입국으로 증가하는 것으로 생각됨

- 4/13-4/17 확진자의 증상 발생일 - 확진까지 일자의 평균값이 20일로 증가하지만 증상과 증상발현일이 있는 사람이 13명 중 2명에 불과.
 - 1명은 35일: 4/14일 확진된 영국방문자. 심층역조서 확인 필요
 - 1명은 5일: 미국방문한 부모의 자녀로 확진자접촉과 관련된 감염

증상 발생일 - 확진 일자	>=3일	>=7일
-2.16	9(64.3%)	3(21.4%)
2.17-2.23	14(82.4%)	10(58.8%)
2.24-3.1	37(74%)	16(32%)
3.2-3.8	18(72%)	6(24%)
3.9-3.15	62(67.4%)	23(25%)
3.16-3.22	35(60.3%)	10(17.2%)
3.23-3.29	49(62%)	27(34.2%)
3.30-4.5	49(65.3%)	24(32%)
4.6-4.12	17(73.9%)	8(34.8%)
4.13-	2(100%)	1(50%)

3-5. 감염경로별 증상 발생일 - 확진까지의 일자

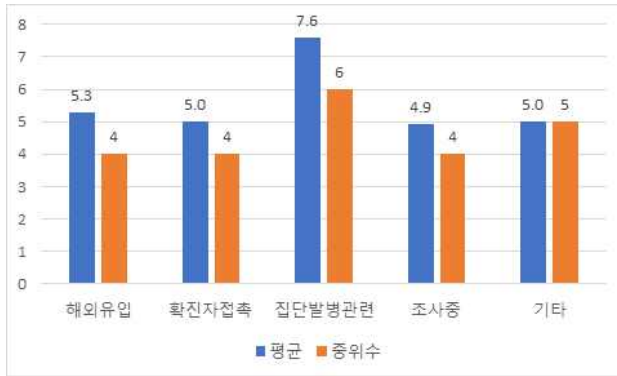

- 집단발병의 경우 유증상 %가 가장 높는데 증상 발생-확진까지 걸리는 시간도 가장 오래걸림 → 집단발병 발생 시 증상의 모니터링을 철저히 하는 것이 필요

4. 증상일-격리일 분석

- 623명 중 449명이 격리되었음 (72.1%). 이 중 301명이 증상이 있었음. 이 중 증상발현일이 없는 9명 제외한 292명에 대한 분석

4-1. 증상 발생일 - 격리까지의 일자

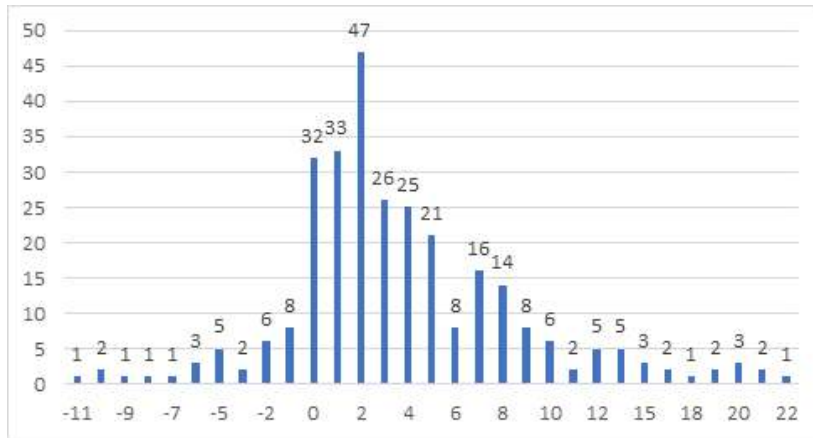

4-2. 주별, 3/21 기준 증상 발생일 - 격리까지의 일자

- 최근으로 오면서 증상발생-격리까지의 시간이 줄어들고 있음 → 선제검사가 잘 되고 있음

주별



3/21 기준

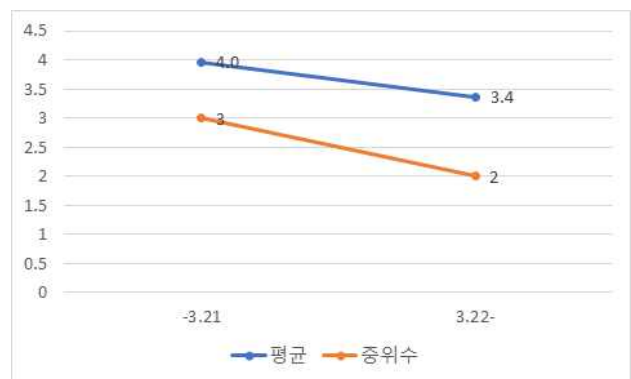

- 3.23 이후 증상발현-격리일 10일 이상 사례

확진일	N	분류
3.23-3.29	3명	구로구만민중앙교회 관련 3인
3.30-4.5	9명	구로구만민중앙교회 관련 3인 (2인은 2차감염), 해외입국자 4인 (1명은 4/10이전 귀국, 3명의 귀국일과 격리일은 동일), 해외입국자 3차감염 1인, 타시도확진자 접촉 1인
4.6-4.12	1명	의정부성모병원 확진자의 접촉자

5. 확진자 접촉으로 인한 2차 확진자 중 1차 확진자와의 관계 (N=291)

	가족	지인	직장동료	의료보조인	기타
N	120(1인은 비동거 가족)	49	100	8	14
%	41.2	16.8	34.4	2.8	4.8

주별

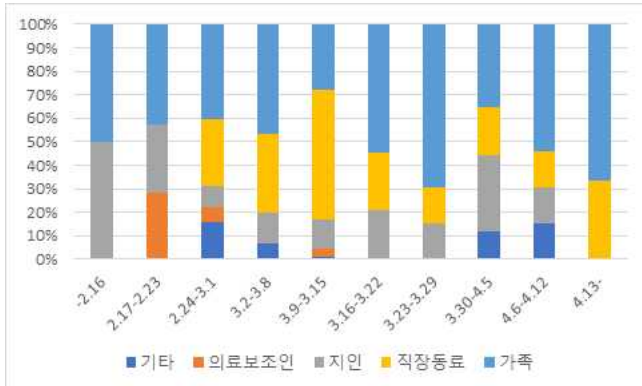

3/21 기준

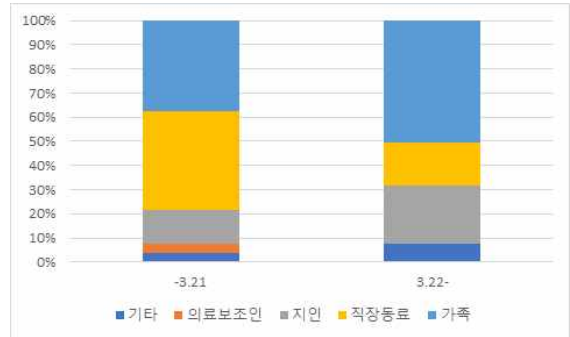

서울시 2020.1.23.-2020.4.17. 확진환자 623명 중 4.14까지 퇴원환자 229명에 대한 분석 결과

1. 성별, 연령 분포는 일별 보고자료 참고

2. 퇴원환자들의 평균 입원기간

- 전체 평균: 20.22일 (중간값 19일, 3-47일)

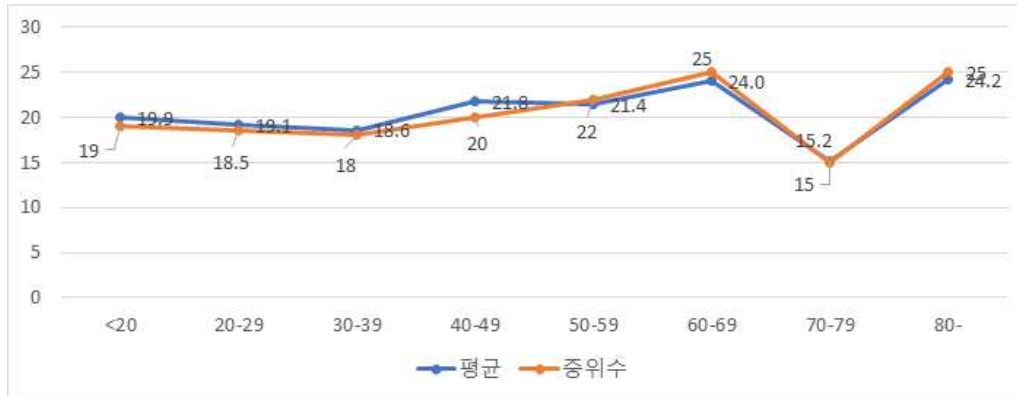

3. 격리해제까지 30일을 초과한 (하고 있는) 환자 110인의 특성

- 퇴원환자 188명과 비교 시 ① 성별과는 통계적으로 유의한 차이가 없음 ② 40-60대 분율이 높았음 ③ 증상과는 통계적으로 유의한 차이가 없음 ④ 감염경로는 해외유입은 작고 확진자접촉이 높음

특성	N (%)
성별	
남	53 (48.2%)
녀	57 (51.8%)
연령대	
<20	2 (1.8%)
20-29	19 (17.3%)
30-39	17 (15.5%)
40-49	24 (21.8%)
50-59	28 (25.5%)
60-69	14 (12.7%)
70-79	4 (3.6%)
>=80	2 (1.8%)
확진시 증상여부	
있음	88 (80%)
없음	22 (20%)
확진 시 증상	
열	40 (36.4%)
폐렴	5 (4.6%)
기침	35 (31.8%)
가래	16 (14.5%)
인후통	26 (23.6%)
근육통	22 (20.0%)
오한	15 (13.6%)
두통	15 (13.6%)
감염경로	
해외유입	8 (7.3%)
확진자접촉	87 (79.1%)
집단발병관련	10 (9.1%)
조사중	5 (4.6%)

1. 실시간감염재생산수 Rt

- 3월 7일 부터 $R_t < 1$ 을 보이며 감염전파가 잘 조절되는 모습을 보여주고 있음

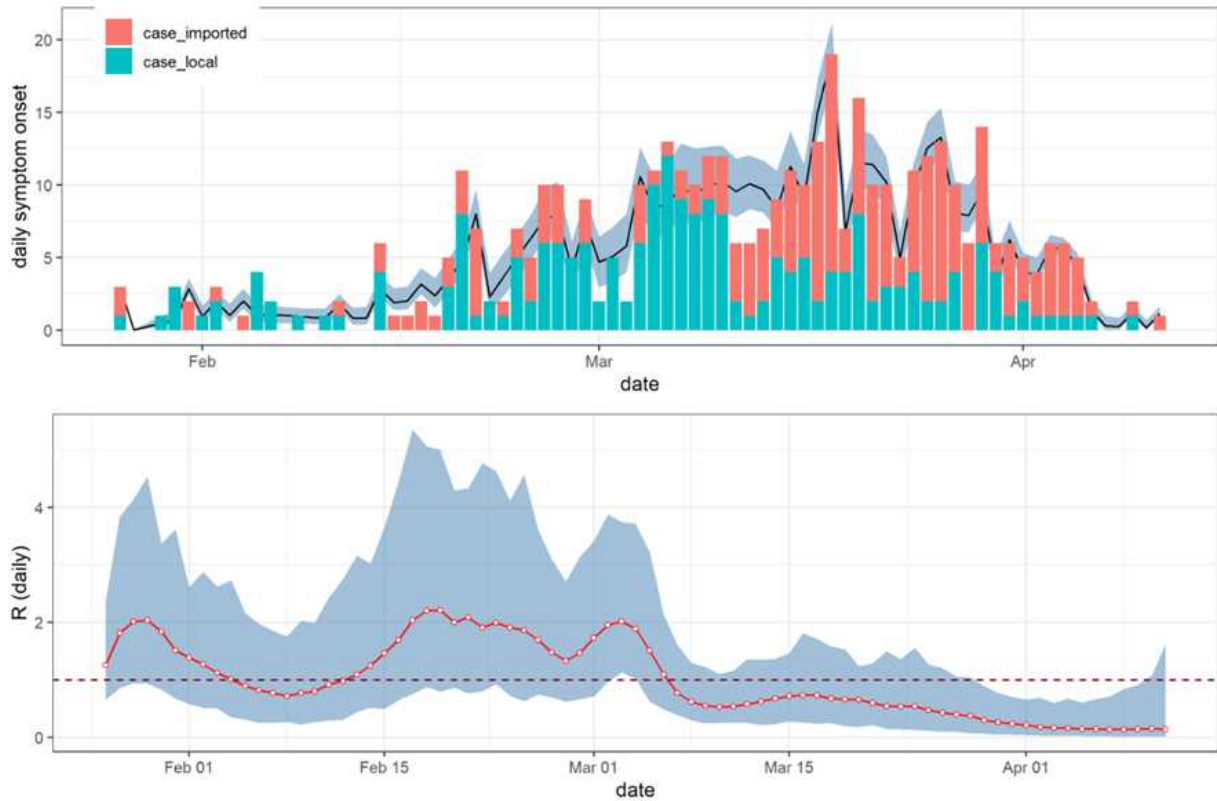

2. 주별 평균 Rt

- 3월 2주차부터 1미만을 유지하고 있으며 4월 2주차까지 하락세를 유지하며, 유행이 잘 조절되는 모습을 보여주고 있음

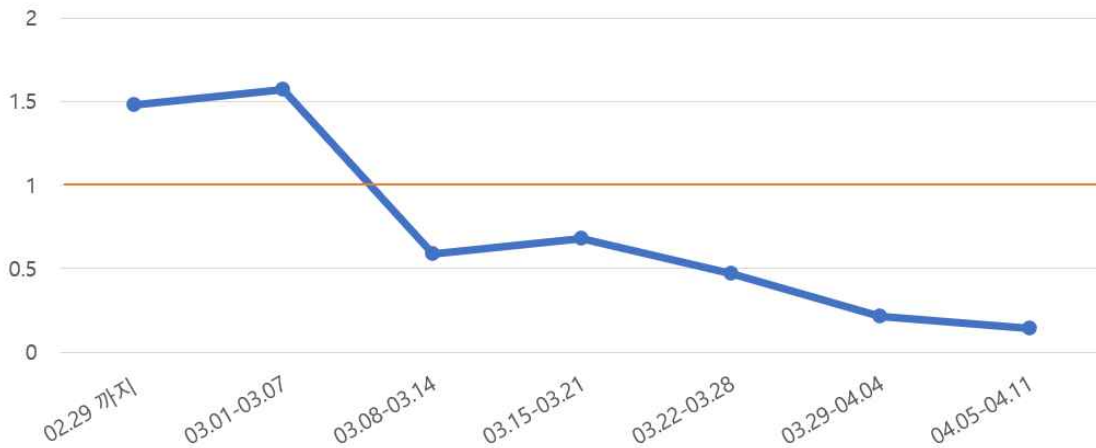

- 3월 21일을 기준으로 구분했을 때, 같은 소견을 보임

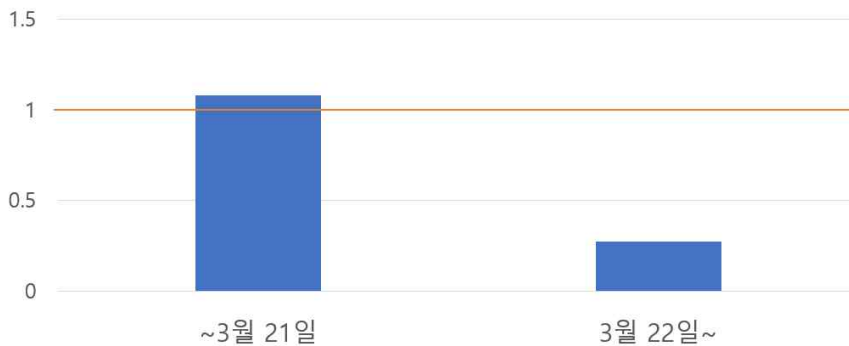

3. 누적확진자들의 주간 격리사유 비교 (623명)

- 02.23-02.29 : 코로나19가 국내 곳곳에서 발생, 검사시행 이후 격리 진행됨
- 03.08-03.14 : 구로구 콜센터 사건, 직원들이 확진자의 접촉자로 분류되어 격리됨
- 03.22-04.04 : 입국 이후 검역에서는 음성이었으나 자가격리 통보를 받고 격리되어 있다가 확진됨 -> 해외유입으로 분류되어 격리됨

같은 기간, 자가격리 의무화 이전 입국자들(유럽 3월 22일, 미국 3월 27일, 모든입국자 4월 1일)이 격리통보 없이 지내다가 확진됨 -> 검사 시행 이후 격리됨



- 3월 21일 전후로 나눠서 보면,
21일까지는 기존 확진자와의 접촉으로 인해 격리되는 사례가 대부분이었으나
22일부터는 해외유입에 의해 격리 또는 검사 시행으로 격리되는 사례의 비율이 증가함

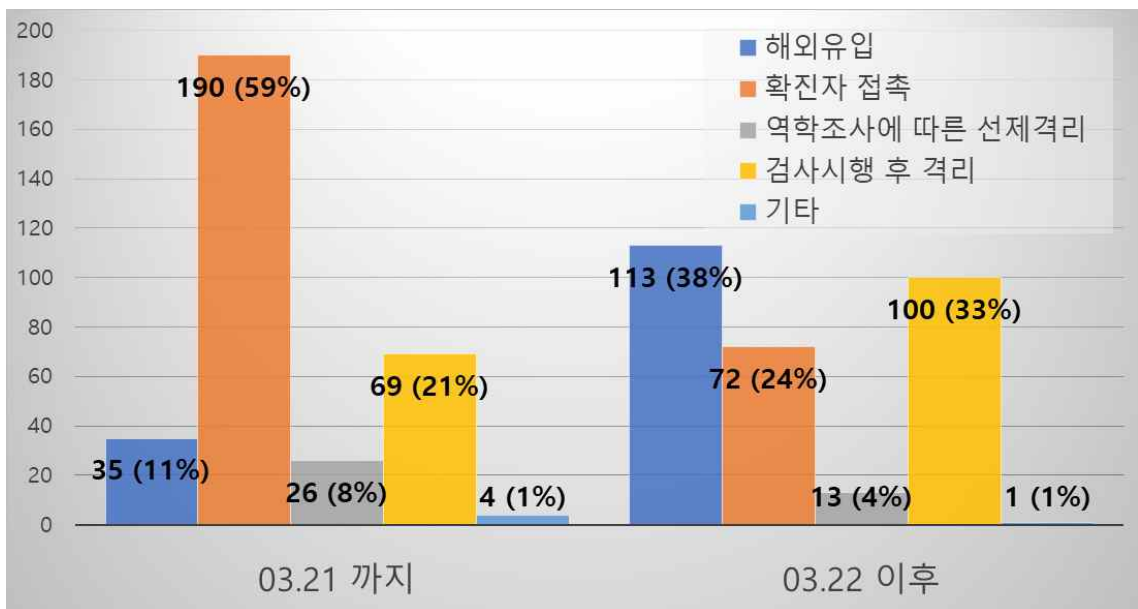

4. 누적확진자들의 주간 선제적 격리 여부 비율 (623명)

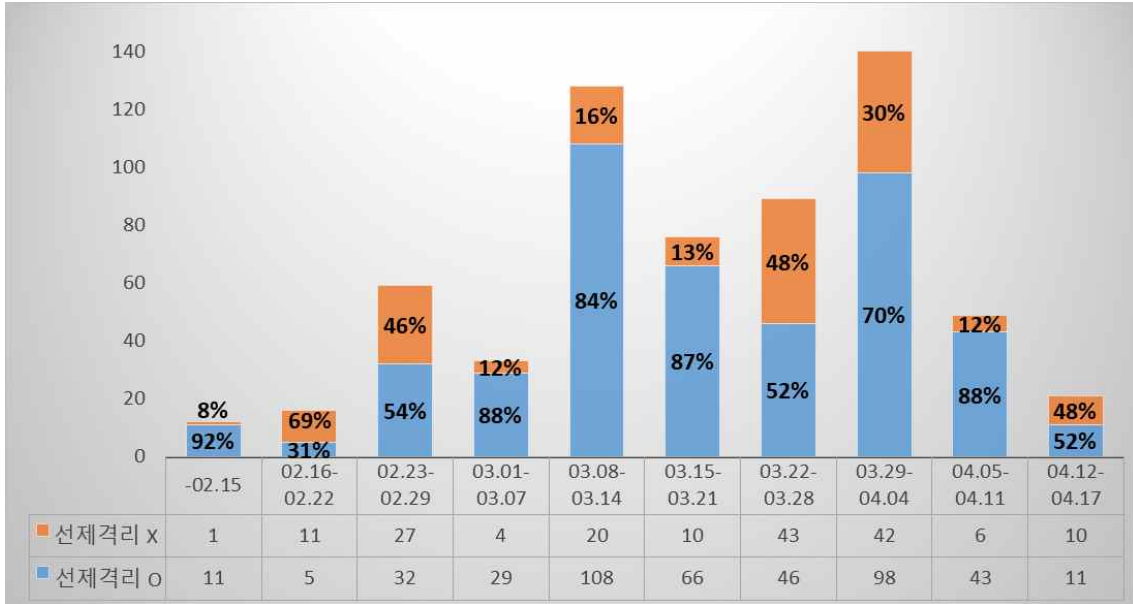

- 02.16-02.29 국내 확진자 급증 -> 경로를 알 수 없는 확진자들로 인해 선제 격리되지 못한 자의 수가 증가
- 03.08-03.14 구로구 콜센터 사건으로 선제격리가 잘된 확진자수도 증가, 동대문구 교회-피씨방 사건으로 선제격리가 안된 확진자 수도 증가
- 03.22-04.04 해외 입국자 중 격리 의무화 기간 이전 입국자들이 지역에서 확진되면서 선제적 격리가 되지 못한 자의 수가 증가함
(격리 사유에 따라 '입국시 확진 또는 격리 조치 (해외유입)', '확진자 접촉에 따른 격리 조치', '역학조사에 따라 감염이 의심되어 격리 조치' 인 경우를 선제적 격리가 된 것, '선별진료소 검사 시행 이후 격리 조치'와 '기타' 인 경우 선제적 격리가 되지 않은 것으로 봄)

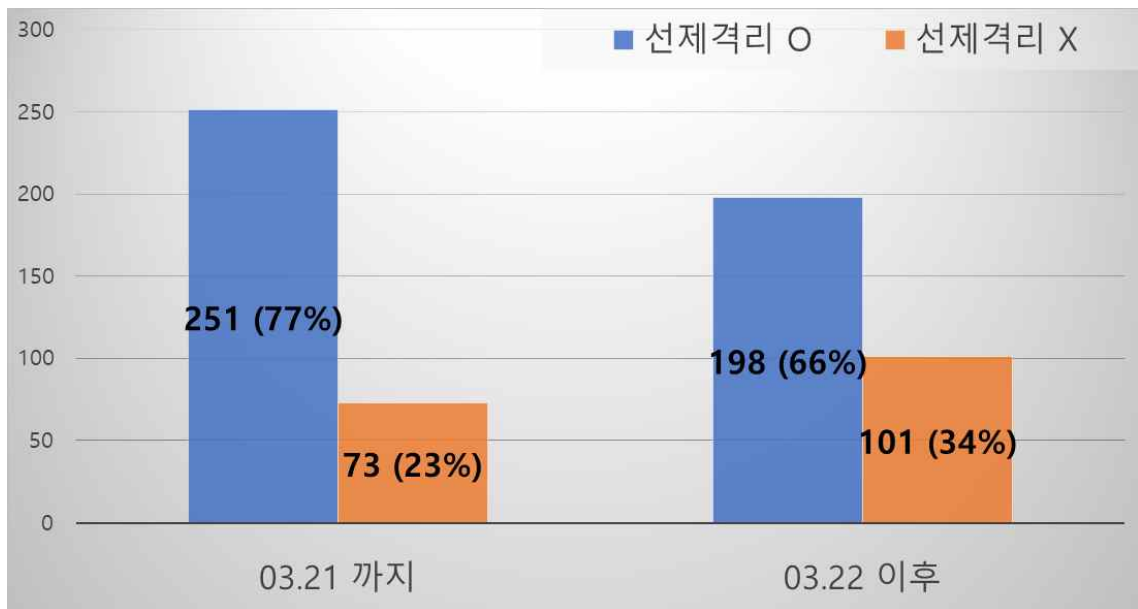

- 3월 21일 전후로 나눠서 보면,
3월 21일 이전까지는 선제적 격리가 잘 이루어지는 편이었으나
3월 22일 이후 선제적 격리가 되지 못한 자들의 비율이 늘어나게 됨

5. 선제적 격리가 되지 못한 확진자들의 감염경로 비교 (174명)

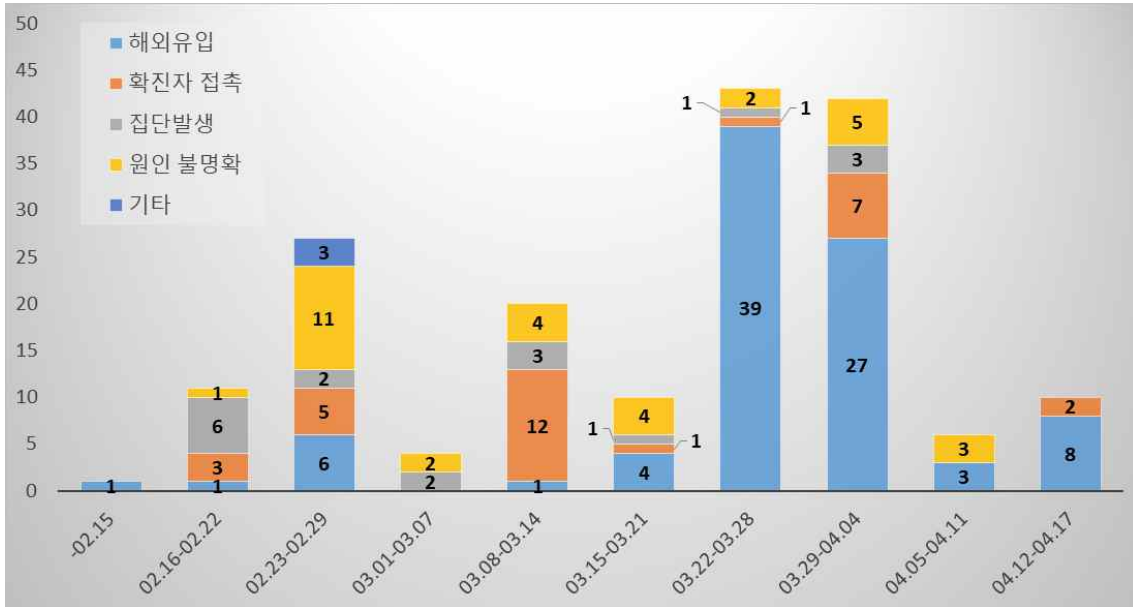

- 02.23-02.29 : 감염 경로를 모르거나 원인이 뚜렷하지 못한 자의 수가 증가함
- 03.08-03.14 : 구로구 콜센터에 집중되어 있는 동안, 동대문구의 동안교회-세븐피씨방 발생. 구로구 콜센터에 비해 확진자들을 조기 격리하지 못하여 동안교회 확진자들과 접촉으로 감염된 선제격리되지 못한 자의 수가 증가함
- 03.22-04.04 : 전세계적 코로나19 발생으로 해외로부터 입국하는 국민이 증가함. 해외에서 감염되었으나 격리의무화 기간 이전에 입국하여 격리통보를 받지 못하고 지역에 있다가 확진되는 사례의 수가 증가함

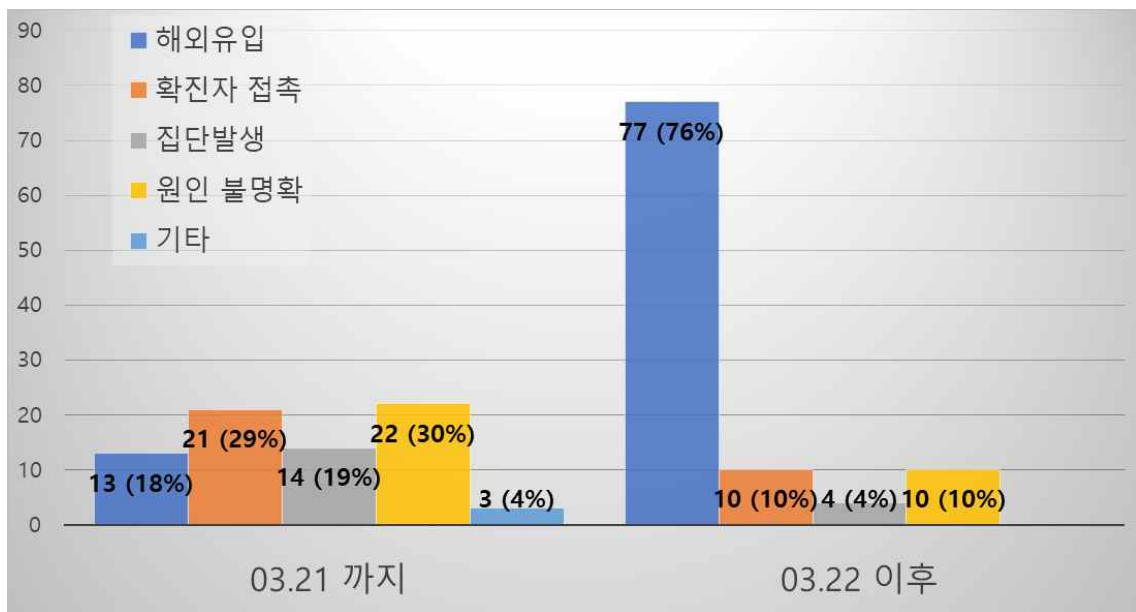

- 3월 21일 전후로 나뉘어 보면,
선제적 격리가 되지 못한 자들의 대부분이 해외에서 감염되어 온 대체로 격리 의무화 기간 이전에 격리 의무 지역에서 입국한 자들이며, 이는 격리 의무화 조치가 귀국행렬에 비해서 한발 늦게 이루어진 조치임을 보여줌
확진자 접촉 및 집단발생 및 원인불명의 사례의 경우, 이전 시기보다 줄어든 것은 이미 발생한 확진자에 대한 역학조사 잘 이루어지고 있음을 보여주나 여전히 완벽하게 이루어지는 것은 아님을 보여줌

● 서울시 전체 선별진료소 지정 현황 (2020.4.20. 17시 서울시 일일보고 기준)

(단위: 개소)

합 계	자치구			의료기관					차량 이동식	해외입국자 전용
	소계	보건소내	임시 선별진료소 및 상담소	소계	국가 지정	지역 거점	국공립 병원	민간 병원		
92	44	38	6*	43	5	6	7	25	4	1

*1개소 감소: 동작구 상담소 운영 중단

※ 해외입국자 전용 선별진료소 운영 개시: 4. 3.(금1) 10:00~ , 잠실운동장 서문 주차장

● 보건소 선별진료소 지정 현황 (2020.4.20. 17시 서울시 일일보고 기준)

(단위: 개소)

현황		세부현황		
설치 (A+B+C)	검체채취 가능 (A+B)	보건소 내 (A)	보건소 외 (B)	상담소 (C)
44	39	38*	1	5

*(보건소 내 2개소 운영) 13개구(중구·성동·동대문·중랑·성북·강북·은평·양천·금천·동작·서초·강남·강동구)

(보건소 내 1개소 운영) 12개구(종로·용산·광진·도봉·노원·서대문·마포·강서·구로·영등포·관악·송파구)

※ 보건소 외 선별진료소 1개소: 구로구 가리봉동

※ 상담소 5개소 : 금천구, 관악구, 광진구(자양보건지소, 세종대, 건국대)

● 자치구 보건소 선별진료소 운영 현황 (2020.4.20. 17시 서울시 일일보고 기준)

(단위 : 건)

날 짜	진 료		검 체		X-ray	
	계	누 계	계	누 계	계	누 계
4. 19.(일)	932	101,170	884	74,029	3	1,210
4. 18.(토)	1,169	100,238	1,106	73,145	1	1,207
4. 17.(금)	1,477	99,069	1,316	72,039	2	1,206
4. 16.(목)	1,446	97,592	1,337	70,723	1	1,204
4. 15.(수)	1,017	96,146	958	69,386	0	1,203
4. 14.(화)	1,405	95,129	1,227	68,428	1	1,203
4. 13.(월)	1,847	93,724	1,630	67,201	1	1,202
전일대비 증감	△ 237	932	△ 222	884	2	3

● 의료기관 선별진료소 운영 현황 (2020.4.20. 17시 서울시 일일보고 기준)

(단위: 건)

구분	진료		검체 검사		비고
	4.19.(일)	누계	4.19.(일)	누계	
계	553	99,178	553	59,691	
국가지정	35	14,506	35	7,119	
지역거점	126	16,053	126	12,617	
국공립병원	5	6,359	5	5,239	
민간병원	387	62,260	387	34,716	

● 차량이동식(Drive-Thru) 선별진료소 운영 현황 (2020.4.20. 17시 서울시 일일보고 기준)

(단위: 건)

구분	4.19.(일)			누계			비고
	진료인원	검사인원	양성건수	진료인원	검사인원	양성건수	
계	6	4	-	6,456	5,104	6	
은평병원	0	0	-	875	762	-	3.3. 개소
소방학교	4	3	-	1,478	1,100	2	3.3. 개소
잠실주경기장	2	1	-	2,464	1,612	1	3.3. 개소
이대서울병원	0	0	-	1,639	1,630	3	3.5. 개소

※ 양성건수: 검체 후 통보 되어온 양성반응자수로 검사일과 동일하지 않음

- 해외입국자 검사(4.3.~4.19.) : 누적 87명 / 4.19. 1명

계	용산	성동	광진	동대문	중랑	양천	영등포	동작	관악	서초	강남	송파
87	2	2	1	2	1	1	1	2	1	16	17	41
서초(25)	2							2	1	12	7	1
송파(62)		2	1	2	1	1	1			4	10	40

● 일자별 선별진료소 운영 현황

(단위: 건)

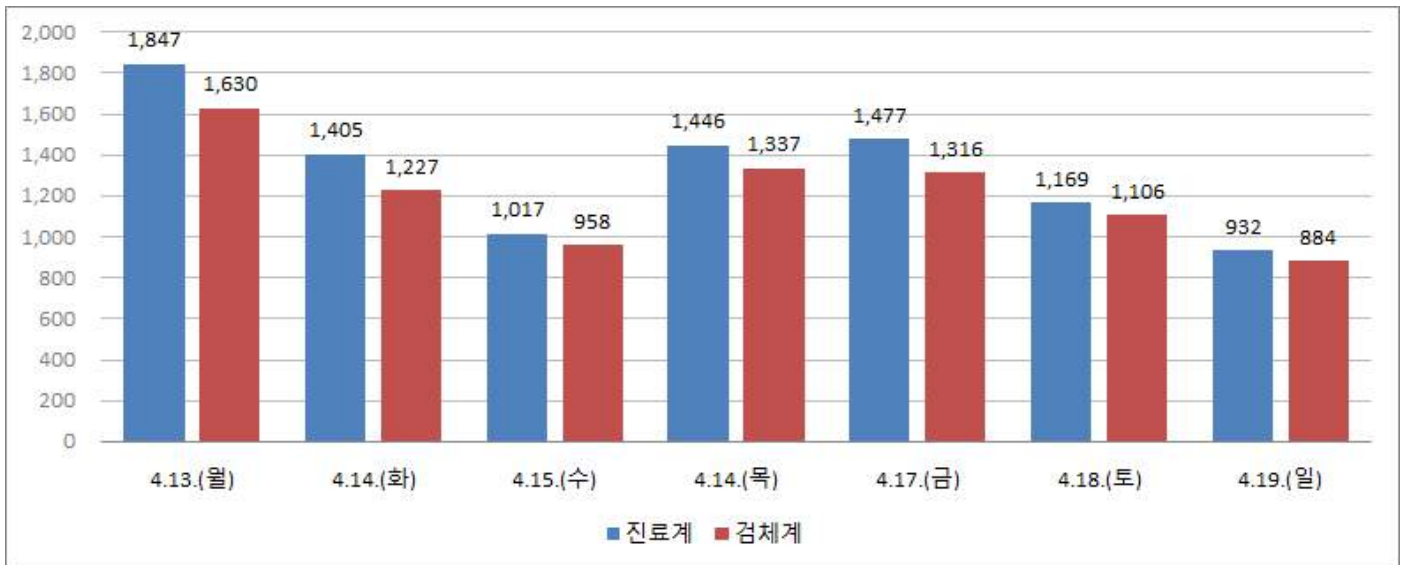

보건소 선별진료소 운영 현황

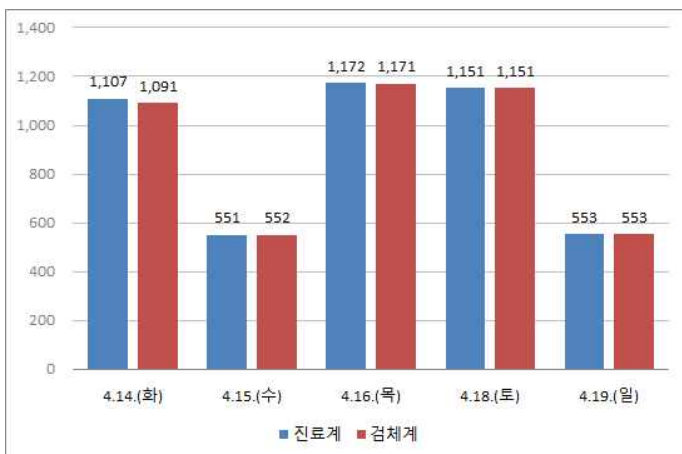

의료기관 선별진료소 운영현황

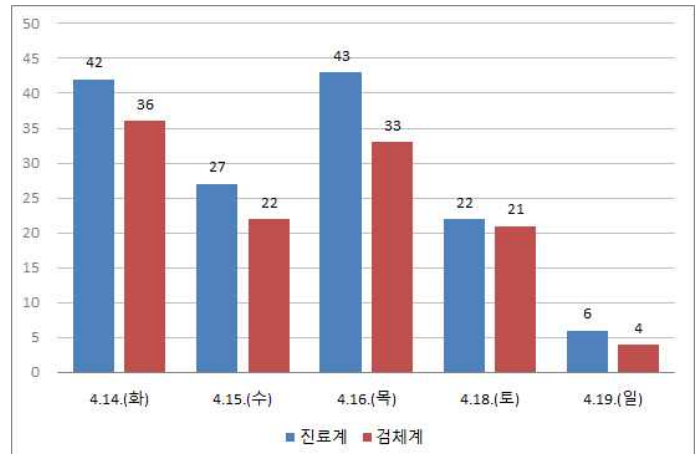

차량이동식 선별진료소 운영현황

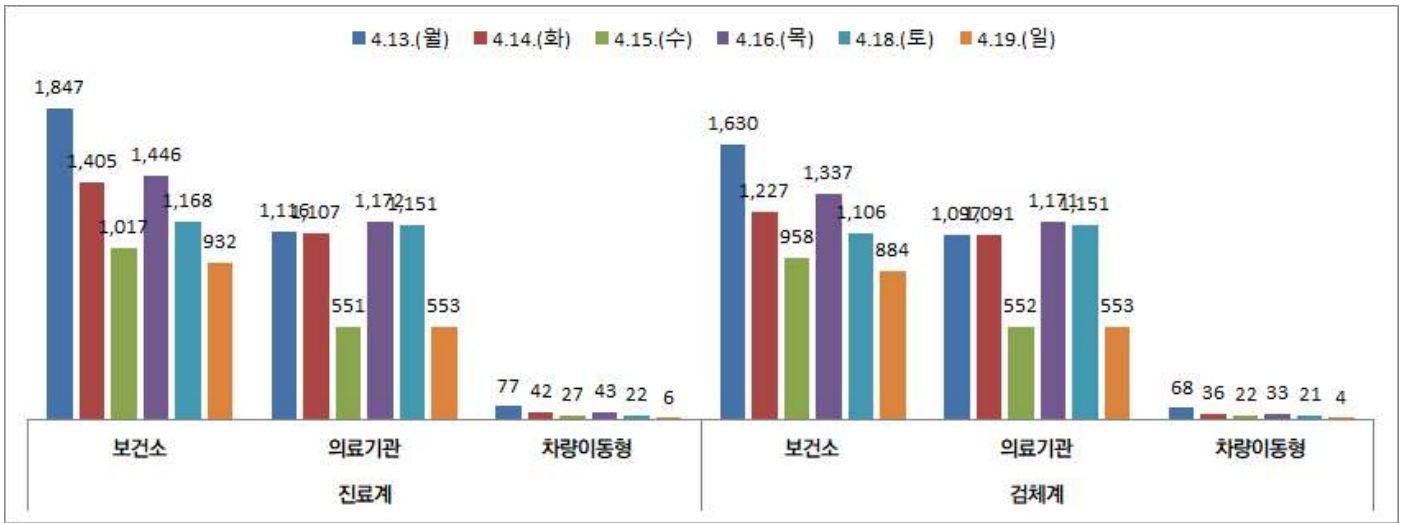

서울시 선별진료소 유형별(보건소, 의료기관, 차량이동식) 운영 현황

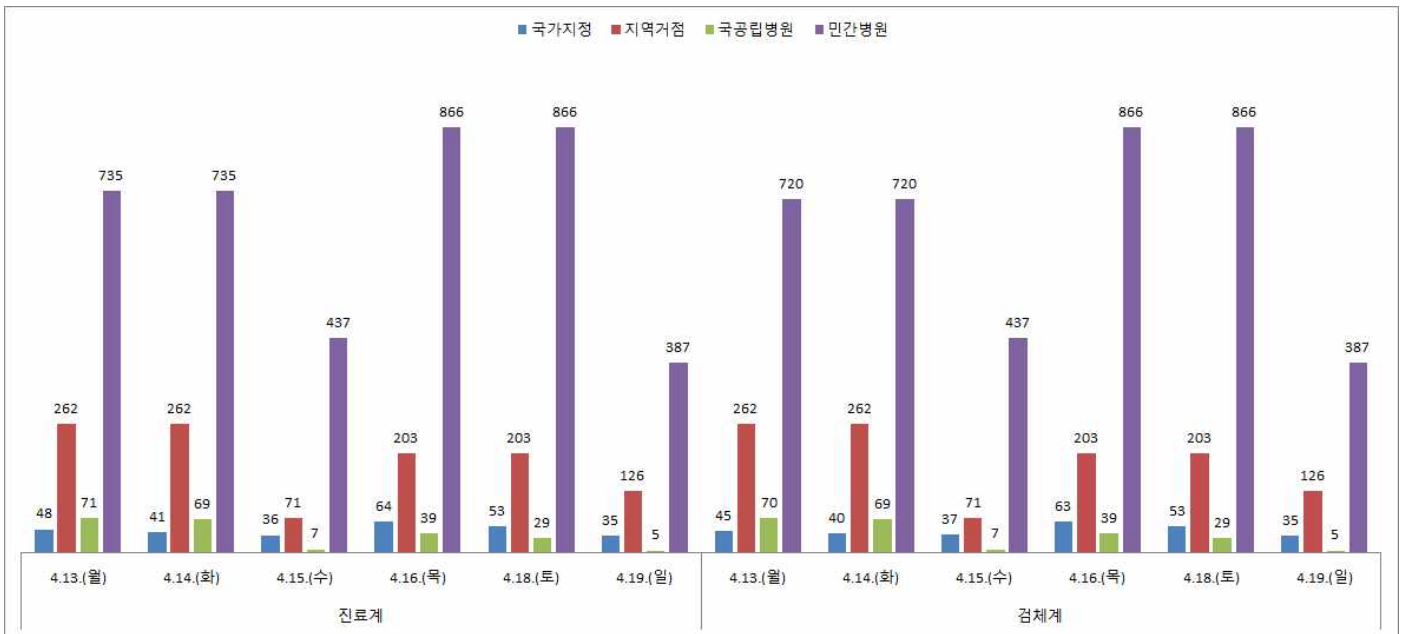

서울시 의료기관 유형별(국가지정, 지역거점, 국립병원, 민간병원) 선별진료소 운영 현황

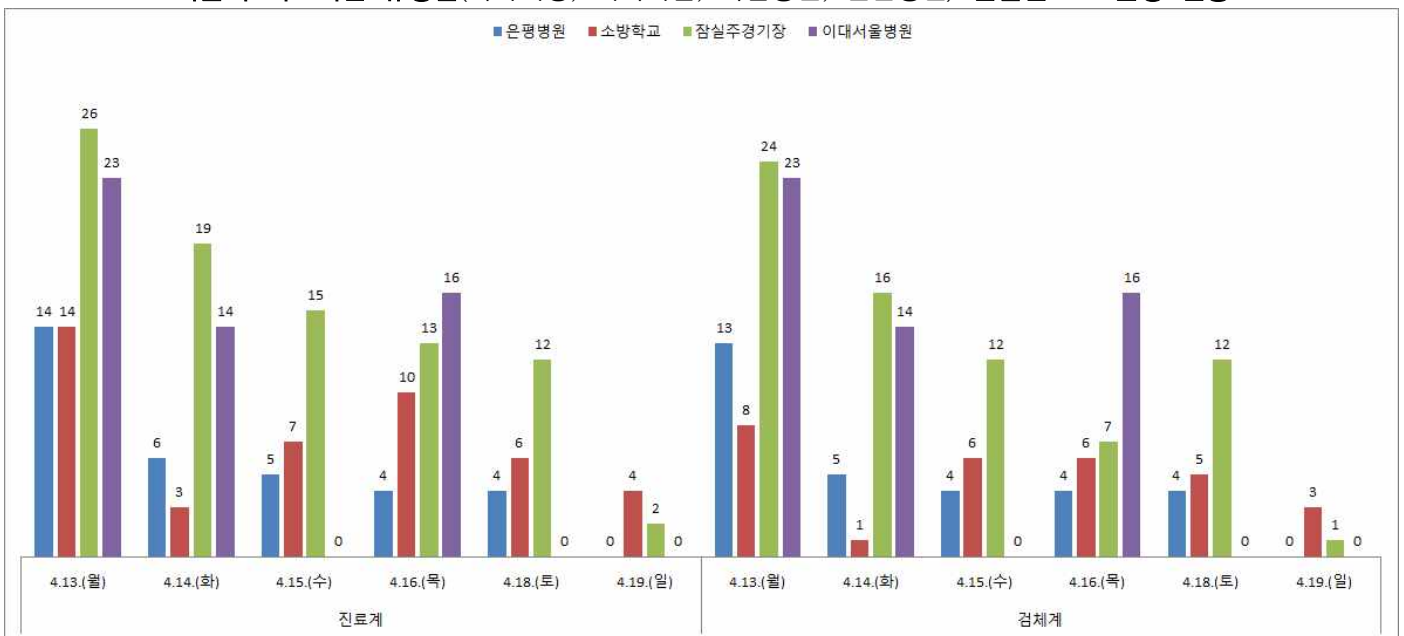

서울시 차량이동형 지점별(은평병원, 소방학교, 잠실주경기장, 이대서울병원) 선별진료소 운영 현황

● 국내 확진환자 발생 현황

- 국내 확진자는 10,674명(전일 00시 기준 대비 13명 추가)이며, 이 중 격리해제는 8,114명(전일 대비 72명 증가)으로 전체적으로 격리 중 환자는 감소함
- 사망자는 236명(전일 00시 기준 대비 2명 추가)으로 치명률은 2.21%로 확인됨
- 전국적으로 **약 81.0%는 집단발생(cluster)과 연관성**을 확인하였으며, 기타 조사·분류 중인 사례는 약 9.6%이고, 해외유입 사례가 9.4%임
- * 전체 확진 사례 중 신천지 관련 집단발생은 5,212명(48.8%)임

국내 코로나19 발생 현황 (2020.4.20. 00:00 기준) (출처: 질병관리본부)

구분	총계	확진환자현황				검사현황		
		계	격리해제	격리 중	사망	계	검사 중	결과 음성
4.19.(일) 0시 기준	559,109	10,661	8,042	2,385	234	548,448	12,243	536,205
4.20.(월) 0시 기준	563,035	10,674	8,114	2,324	236	552,361	11,981	540,380
증감	3,926 (0.7%)	13 (0.1%)	72 (0.9%)	△61 (△2.6%)	2 (0.9%)	3,913 (0.7%)	△262 (△2.1%)	4,175 (0.8%)

- 새롭게 확진된 환자 13명의 현황

구분	합계	서울	부산	대구	인천	광주	대전	울산	세종	경기	강원	충북	충남	전북	전남	경북	경남	제주	검역
격리 중	2,324	318	14	901	36	8	13	8	17	255	23	7	19	8	7	246	29	7	408
격리 해제	8,114	304	115	5,769	56	22	26	34	29	387	28	38	122	9	8	1,064	87	6	10
사망	236	2	3	163	-	-	-	1	-	14	2	-	-	-	-	51	-	-	-
합계	10,674	624	132	6,833	92	30	39	43	46	656	53	45	141	17	15	1,361	116	13	418
증감	13	-	2	1	1	-	-	1	-	2	-	-	-	-	-	2	-	-	4
해외 유입	7	-	-	-	1	-	-	1	-	1	-	-	-	-	-	-	-	-	4
지역 발생	6	-	2	1	-	-	-	-	-	1	-	-	-	-	-	2	-	-	-

- * 4월 19일 0시부터 4월 20일 0시 사이에 질병관리본부로 신고, 접수된 자료 기준으로 신규 확진자 신고내역을 해외유입과 이외의 경우로 구분하여 잠정수치를 제시
- * 상기 통계는 모두 추후 역학조사 과정에서 변경될 수 있음

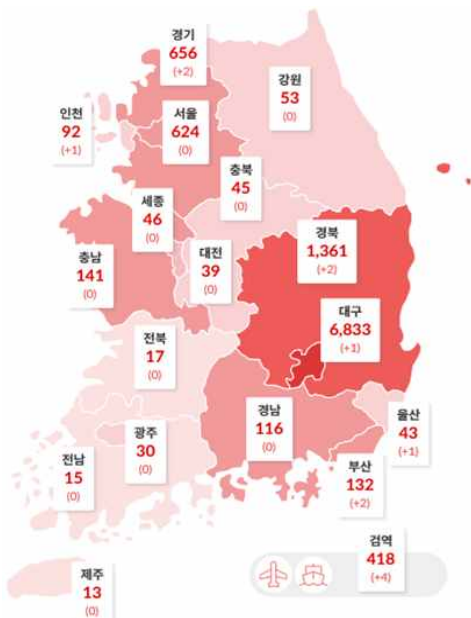

국내 확진자 분포 현황 (*출처: 질병관리본부)

연령별 재양성자 현황

구분	계	(%)
계	181	(100.0)
80세 이상	16	(8.9)
70-79세	7	(3.9)
60-69세	20	(11.0)
50-59세	32	(17.7)
40-49세	26	(14.4)
30-39세	27	(14.9)
20-29세	42	(23.2)
10-19세	6	(3.3)
0-9세	5	(2.8)

- 국내 일별 신규/누적 확진자 현황 (2020.4.20. 00:00 기준)

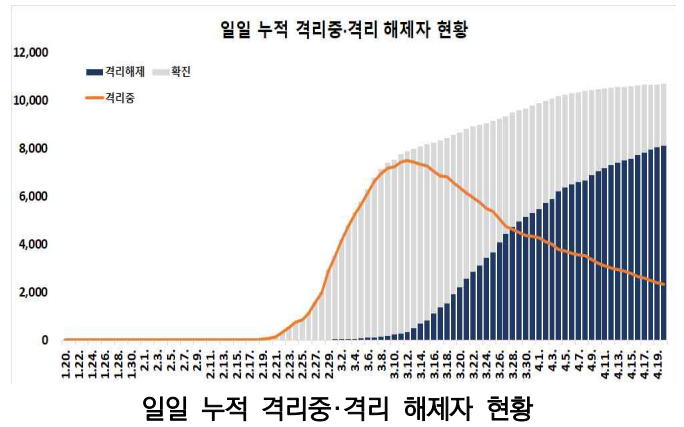
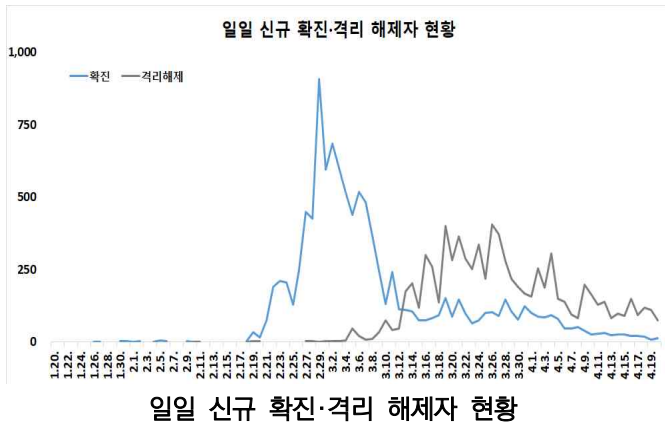

- * 금일 0시 기준 국내 코로나19 확진환자는 총 10,674명(전일 0시 기준 13명 추가)으로 보고되었고 이 중 8,114명이 격리해제 되어, 격리해제 환자 수는 증가하고, 격리 중 환자는 감소하는 추세임
(격리 중 : 4.18. 2,484명 → 4.19. 2,385명 → 4.20. 2,324명 / 격리해제 : 4.18. 7,937명 → 4.19. 8,042명 → 4.20. 8,114명)
- * 금일 신규 확진자 13명 중 검역과정에서 4명(30.8%)이 발생하였고, 경기·부산·경북 각 2명, 대구·인천·울산 각 1명씩 발생함
- * 또한, 신규 확진자 13명 중 해외유입 관련 사례가 7건(53.8%)으로 미주 등에서의 해외유입 사례가 지속적으로 발생하고 있음
· 미주 7명 / 내국인 6명, 외국인 1명 / 검역 4명, 지역사회 3명
- * 누적 확진자 10,674명 중 해외유입 관련 사례 1,006명(9.4%)으로 확인됨
· 유럽 439명, 미주 439명, 중국 외 아시아 108명, 중국 16명, 아프리카 3명, 호주 1명 / 내국인 922명, 외국인 84명 / 검역 418명, 지역사회 588명

- 감염경로별 신규환자 발생 현황 (2020.4.20. 00:00 기준)

최근 2주간 감염경로별 신규환자 발생 현황

감염경로 구분	신규환자	(%)
계	390	(100.0)
해외유입	220	(56.4)
해외유입 관련	31	(7.9)
신천지 관련	1	(0.3)
병원 및 요양병원 등	69	(17.7)
그 외 집단발생	47	(12.1)
선행 확진자 접촉	7	(1.8)
조사중	15	(3.8)

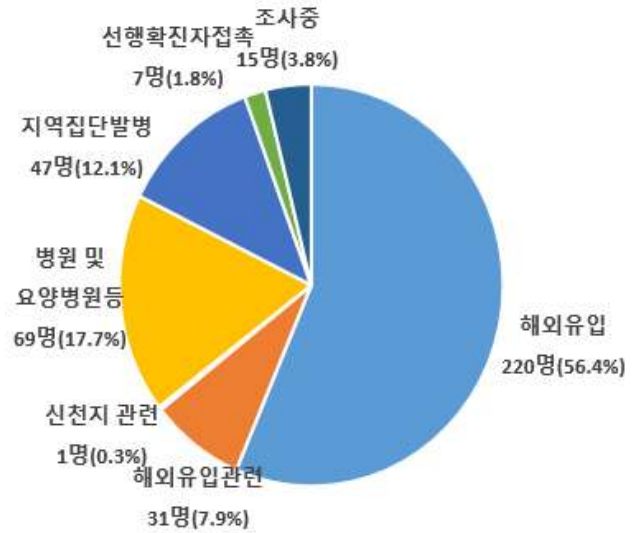

* 4월 6일 0시부터 4월 20일 0시까지 2주간 신고된 현황

최근 2주간 감염경로별 신규환자 발생 분포

- * 최근 2주간 발생한 신규환자 390명 중 해외유입이 220명(56.4%)으로 가장 높은 비율을 차지했으며, 다음으로 병원 및 요양병원 등의 소규모 집단감염이 69명으로 17.7%의 비율을 차지함

- 국내 코로나19 확진자 현황 (2020.4.20. 00시 기준)

국내 코로나19 확진자 성별·연령별 현황

구분	확진자	(%)	사망	(%)	치명률(%)	
계	10,674	(100.0)	236	(100.0)	2.21	
성별	남성	4,302	(40.30)	125	(52.97)	2.91
	여성	6,372	(59.70)	111	(47.03)	1.74
연령	80세 이상	482	(4.52)	113	(47.88)	23.44
	70-79	705	(6.60)	69	(29.24)	9.79
	60-69	1,343	(12.58)	34	(14.41)	2.53
	50-59	1,948	(18.25)	15	(6.36)	0.77
	40-49	1,412	(13.23)	3	(1.27)	0.21
	30-39	1,139	(10.67)	2	(0.85)	0.18
	20-29	2,926	(27.41)	0	(0.00)	-
	10-19	581	(5.44)	0	(0.00)	-
	0-9	138	(1.29)	0	(0.00)	-

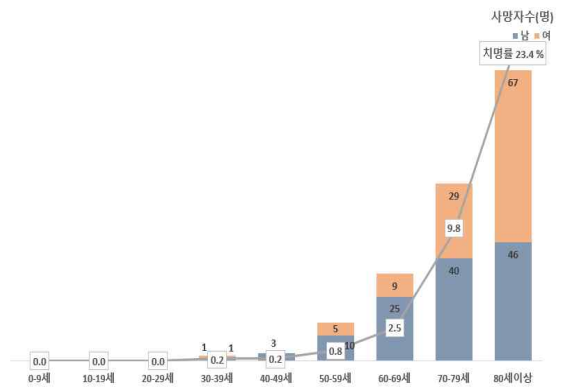
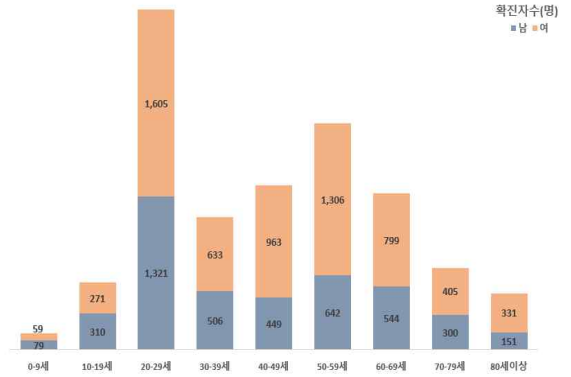

국내 코로나19 확진자 성별·연령별 분포

* 국내 확진자는 10,674명, 사망자는 236명으로 보고되었으며, 치명률은 2.21%로 확인됨

✓ 성별 분포 현황

- * 성별로는 확진자에서 여성이 6,372명(59.70%)으로 남성 4,302명(40.30%)보다 높은 비율을 차지하였으나, 사망자의 경우에는 남성이 125명(52.97%)으로 여성 111명(47.03%) 보다 높은 비율을 차지함
- 성별에 따른 치명률은 4,302명의 확진자 중 125명이 숨진 남성에서 2.91%로 여성 1.74%보다 높은 치명률을 보임

✓ 연령별 분포 현황

- * 확진자의 연령대는 20대에서 2,926명(27.41%)으로 가장 많은 비율을 차지하였으며, 50대 1,948명(18.25%), 40대 1,412명(13.23%), 60대 1,343명(12.58%) 순으로 나타남
- * 사망자의 경우 확진자의 연령대와는 달리 60대 이상 고령층에서 216명(91.53%)으로 많은 비율을 차지함
- 연령대별 치명률은 482명의 확진자 중 113명이 숨진 80세 이상이 23.44%, 70대가 9.79%로, 여전히 7080 고령층에서 높은 치명률을 보임

위중·중증환자 현황

구분	계	중증 (%)	위중 (%)
계	56	22 (100.0)	34 (100.0)
80세 이상	9	4 (18.2)	5 (14.7)
70-79세	29	12 (54.5)	17 (50.0)
60-69세	12	4 (18.2)	8 (23.5)
50-59세	2	0 (0.0)	2 (5.9)
40-49세	2	0 (0.0)	2 (5.9)
30-39세	0	0 (0.0)	0 (0.0)
20-29세	2	2 (9.1)	0 (0.0)
10-19세	0	0 (0.0)	0 (0.0)
0-9세	0	0 (0.0)	0 (0.0)

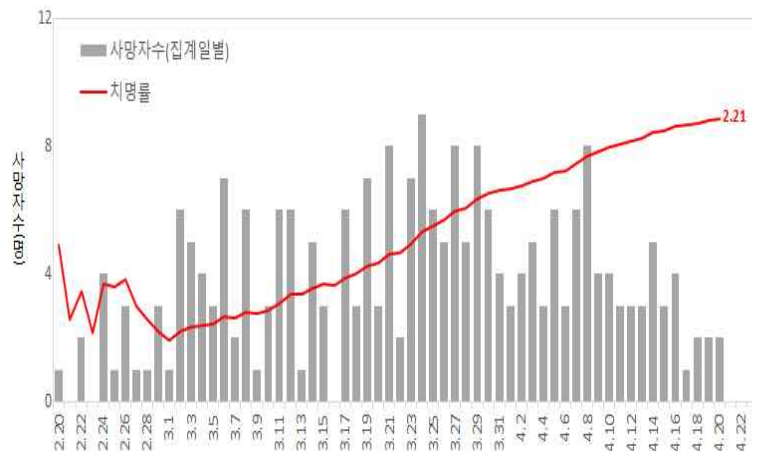

일별 사망자 현황

● 국외 발생 현황

- 4.20.까지 보고된 국외 총 확진자수는 **2,335,433명**으로 전일 대비 **3.24% 증가(73,271명 신규환자)**
- 이 중 **163,870명(5,204명 추가)** 사망하여 치명률은 **7.02%(전일 7.01%)**로 확인됨

국가 및 지역	확진자수(명,%)		사망자수(명,%)		치명률(%)	증가율(%) *전일 대비
아시아	196,702	8.4%	7,085	4.3%	3.60%	5.53%
중동	134,286	5.7%	6,335	3.9%	4.72%	3.41%
아메리카	889,913	38.1%	46,847	28.6%	5.26%	3.60%
유럽	1,090,205	46.7%	103,090	62.9%	9.46%	2.52%
오세아니아	7,708	0.3%	80	0.0%	1.04%	0.75%
아프리카	11,639	0.5%	276	0.2%	2.37%	6.26%
기타*(섬, 영토 등)	4,980	0.2%	157	0.1%	3.15%	1.80%
전세계	2,335,433	100.0%	163,870	100.0%	7.02%	3.24%

* 치명률=사망자수/확진자수*100, *기타 영토는 WHO situation report 기준, *증가율=(당일확진자-전일확진자)/전일확진자*100

전 세계 코로나19 치명률 현황 (2020. 4. 20. 00:00 기준) (출처) [질병관리본부](#)

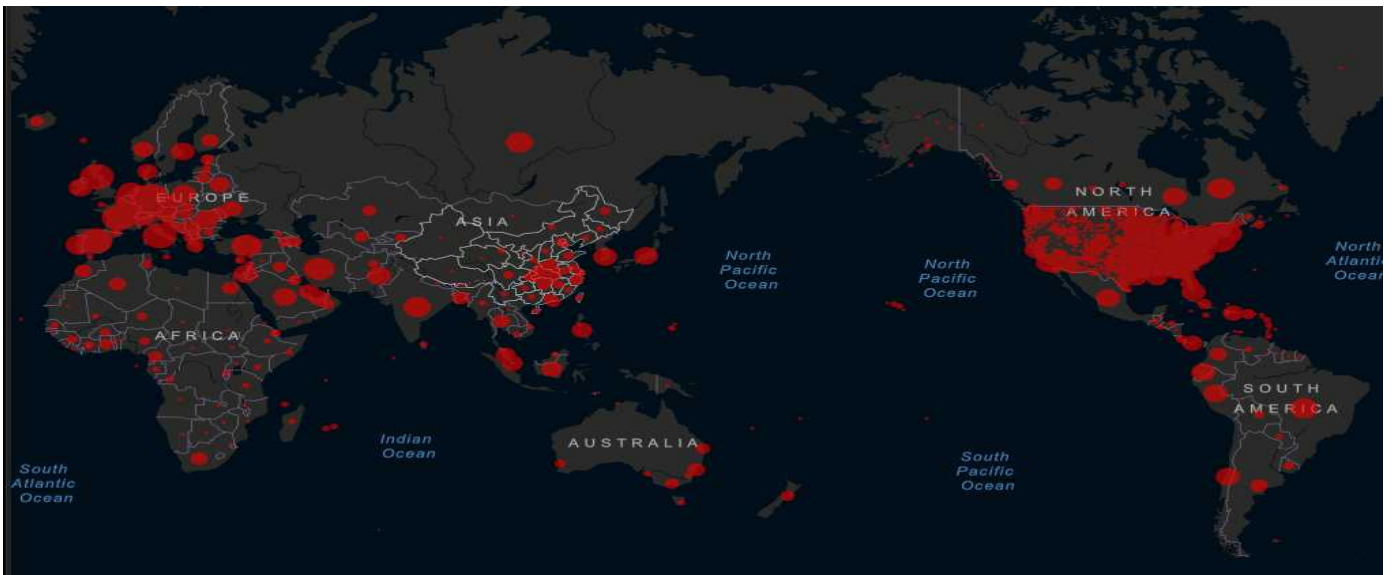

코로나19 확산 현황 (2020. 4. 20. 기준) (출처) [2019-nCoV Global Cases \(by Johns Hopkins CSSE\)](#)

Figure 2. Epidemic curve of confirmed COVID-19, by date of report and WHO region through 19 April 2020

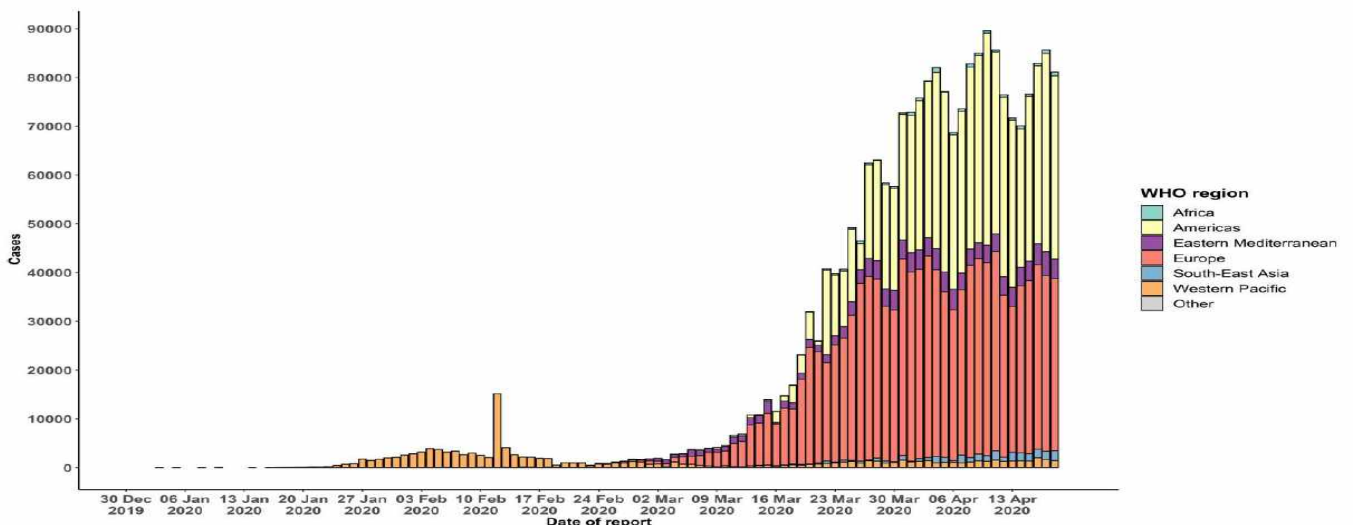

코로나19 발생 현황 (2020. 4. 19. 18:00 기준) (출처) [WHO Situation Report](#)

● **주요 국가별 발생 현황** (2020. 4. 20. 00:00 기준) (출처) [질병관리본부](#)

- 치명률은 프랑스 17.51%, 영국 13.38%, 이탈리아 13.22%, 스페인 10.44%, 이란 6.23%, 중국 5.60%, 미국 5.36%, 스위스 4.09%, 독일 3.16%, 한국 2.21%순으로 높았음. 치명률은 유행기간이 늘어나면서 더욱 증가할 전망
- 전일 대비 확진자 증가율은 영국 5.12%, 미국 3.19%, 스페인 2.20%, 이탈리아 1.73%, 이란 1.66%, 독일 1.29%, 스위스 1.09%, 프랑스 0.7%, 한국 0.12%, 중국 0.01%순으로 높았음

국가	확진자 수(명)							누적 사망자 수(명)	전일대비 확진자 증가율(%)	치명률(%)
	4.14	4.15	4.16	4.17	4.18	4.19	4.20			
미국	577,842	594,207	636,350	658,263	699,105	732,197	755,533	40,461	3.19%	5.36%
스페인	169,496	172,541	177,633	182,816	188,068	191,726	195,944	20,453	2.20%	10.44%
이탈리아	159,516	162,488	165,155	168,941	172,434	175,925	178,972	23,660	1.73%	13.22%
독일	129,207	131,359	134,753	136,569	140,886	143,342	145,184	4,586	1.29%	3.16%
영국	88,621	93,873	98,476	103,093	108,692	114,217	120,067	16,060	5.12%	13.38%
프랑스	98,076	103,573	106,206	108,847	109,252	111,821	112,606	19,718	0.70%	17.51%
중국	82,249	82,295	82,341	82,367	82,719	82,735	82,747	4,632	0.01%	5.60%
이란	73,303	74,877	76,389	77,995	79,494	80,868	82,211	5,118	1.66%	6.23%
스위스	25,580	25,834	26,336	26,732	27,078	27,440	27,740	1,135	1.09%	4.09%
한국	10,564	10,591	10,613	10,635	10,653	10,661	10,674	236	0.12%	2.21%

총 국가수	181	181	181	182	182	182	182			
전세계 총환자수	1,854,196	1,915,819	2,012,810	2,081,151	2,178,283	2,262,162	2,335,433	-	3.24%	7.02%
전세계 총사망자수	118,036	124,529	133,215	141,770	152,283	158,666	163,870			

주요 발생국가 주간 동향

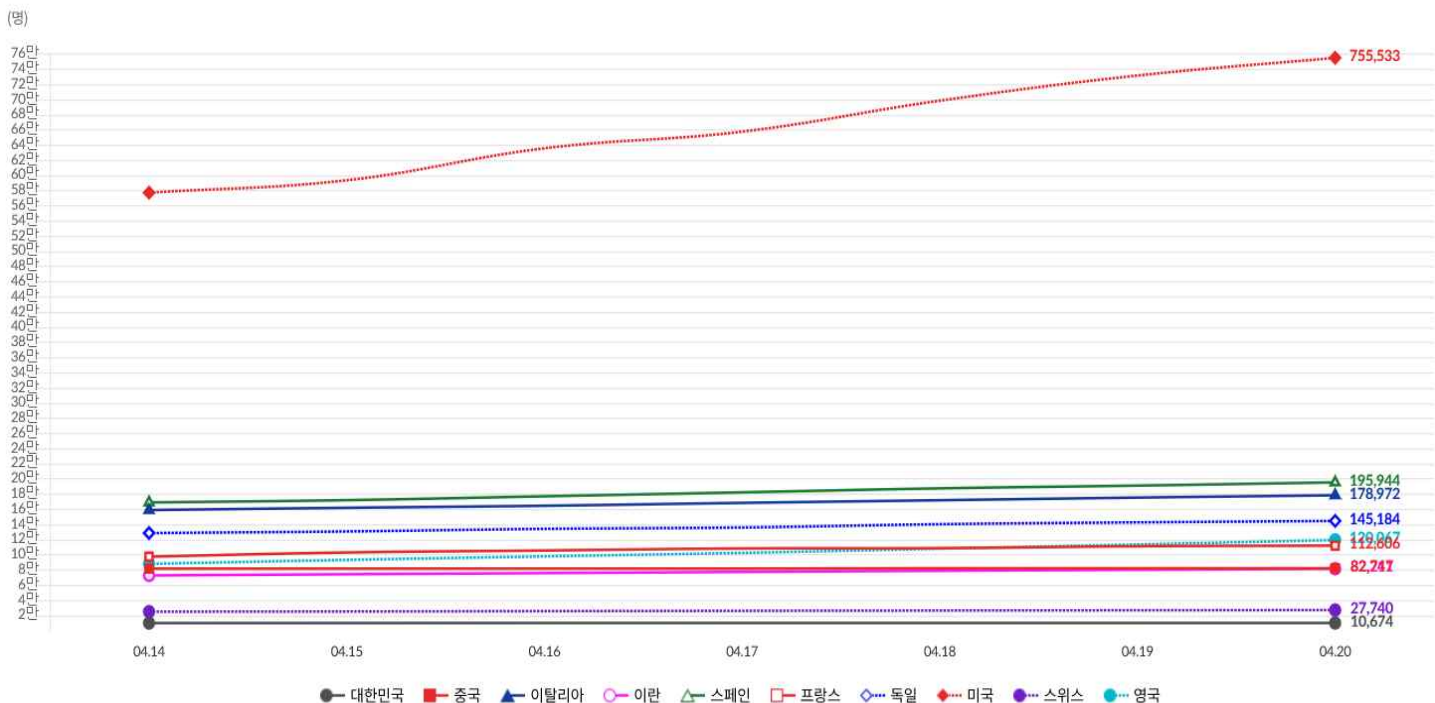

● **해외유입 현황** (2020. 4. 20. 0:00 기준) (출처) [질병관리본부](#)

- 어제 신규로 확인된 해외유입 환자는 7명이며, 유입 국가(지역)는 미주 7명
- 최근 3주 동안 해외유입 환자수가 지속적으로 감소하는 추세
- 해외 입국 서울거주자는 입국 당일 즉시 거주지 인근 보건소에서 선별검사, 검사결과 음성이라도 14일간 자가격리
· 자가격리 무단이탈 등 규정 위반시 무관용 원칙, 정당한 사유 없이 이탈시 고발 조치 시행

〈해외유입 현황 4.20. 0시 기준〉

구분	합계	유입국가					확인 단계		국적	
		중국	외 아시아	유럽	미주	아프리카	검역단계	지역사회	내국인	외국인
신규	7	0	0	0	7	0	0	4	3	6
누계	1,006	16	108	439	439	3	1	418	588	922
		(1.6%)	(10.7%)	(43.6%)	(43.6%)	(0.3%)	(0.1%)	(41.6%)	(58.4%)	(91.7%)

확진자수(명)		여행국
중국	16	-
중국외아시아	108	필리핀, 태국, 인도네시아, 일본, 싱가포르, 말레이시아, 이란, 베트남, 아랍에미리트, 팔라우, 카타르, 터키 등
유럽	439	영국, 스페인, 프랑스, 이탈리아, 아일랜드, 체코, 독일, 스위스, 포르투갈, 폴란드, 헝가리, 오스트리아, 네덜란드, 크로아티아, 에스토니아, 핀란드, 그리스 등
아프리카	3	이집트, 남아공·나미비아·짐바브웨
미주	439	미국, 캐나다, 브라질, 아르헨티나, 멕시코, 페루, 콜롬비아, 칠레, 볼리비아 등

해외유입 추정현황(4.20. 0시 기준)

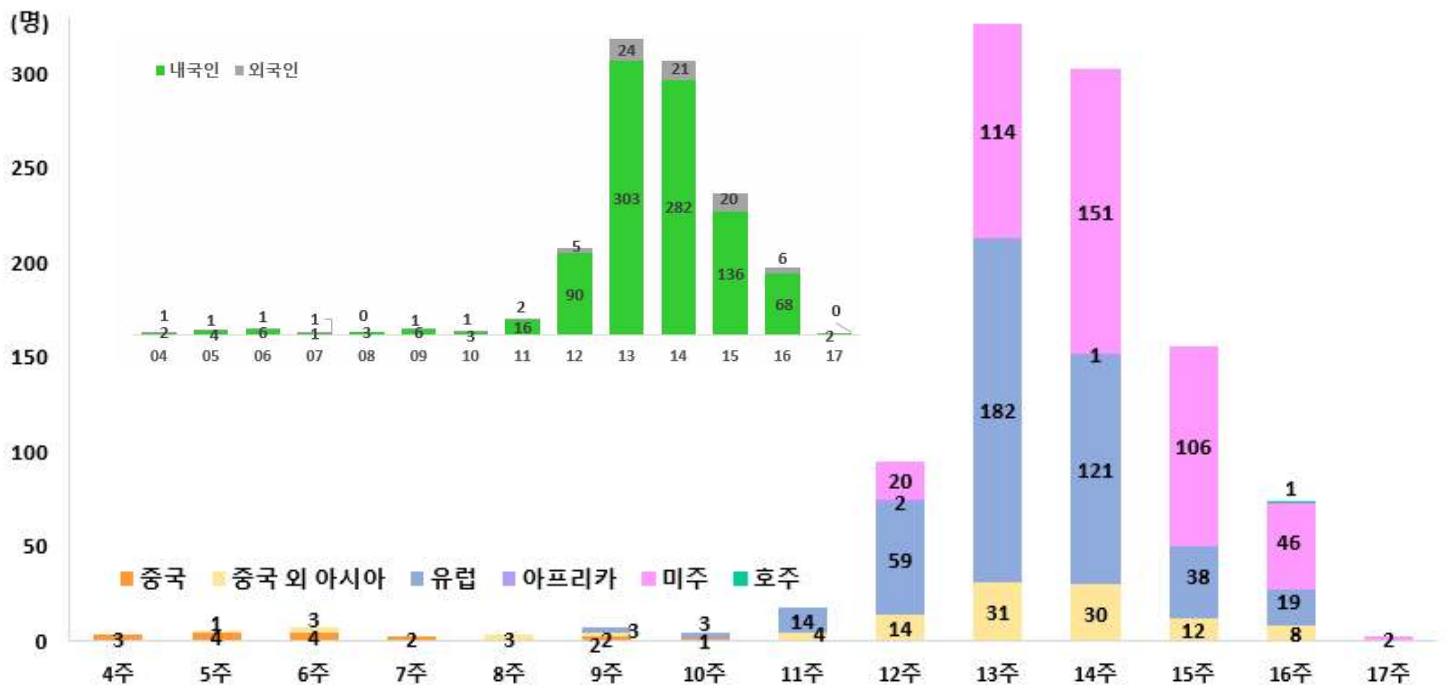

● 박원순 시장, 글로벌 리더들과 '코로나19 화상세미나'...서울의 경험 생중계

- 박원순 시장은 글로벌 스타트업 액셀러레이터 '플러그 앤 플레이 테크 센터'(Plug and Play Tech Center, 이하 '플러그 앤 플레이')와 '코로나19 대응 화상세미나'를 갖고, 코로나19에 적극적으로 대응한 서울시의 방역 경험과 노하우를 소개함



코로나19 대응 화상세미나

- * 17일(금) 8시30분 서울시장 집무실에서 진행된 화상세미나에는 LA, 샌프란시스코, 시드니 등 도시정부와 다임러, J&J, 포르쉐, 보쉬, 델로이트 등 글로벌 기업 관계자 약 500여명이 함께 참여함
- '플러그 앤 플레이'의 창립자이자 CEO인 '사이드 아미디(Saeed Amidi)'는 다양한 글로벌 리더들과의 코로나19

관련 대담 시리즈를 기획해 진행 중으로, 박원순 시장에게 화상세미나를 먼저 제안하였고 시장이 이에 화답하며 성사됨

- * 미국 실리콘밸리에 위치한 '플러그 앤 플레이'는 페이스북, 드롭박스 등 세계적인 기업을 배출한 투자사로, 35개 지점과 글로벌 대기업 및 대학 등 광범위한 국제 네트워크를 보유하고 있음
- * 서울시는 '플러그 앤 플레이'와 올해 1월 박원순 시장 미국 순방 시 서울의 유망 스타트업 발굴, 글로벌 진출 등을 위한 MOU를 체결한 바 있음
- 총 60분간 진행된 이번 세미나는 전반 40분은 박원순 시장과 사이드 아미디 대표간 1:1 대담방식으로 운영되었고, 이어서 20분간 해외 도시정부, 기업 관계자들의 Q&A 순서에서 서울의 감염병 대응 현황과 선제적인 대응 정책에 대한 질의가 있었음
- * 화상세미나 참여자들은 서울시의 바이오스타트업 육성정책, 방역을 위한 공공정책 차원의 정보 제공과 개인의 정보보호와의 조화, 다양한 글로벌 도시와 협업 등에 대해 질의하였고, 박원순 시장은 그간의 경험을 바탕으로 답변하였음
- 박 시장은 **신속한 검진을 위해 도입한 드라이브 스루, 워킹스루 같은 선별진료소 도입 등 혁신사례를 소개하고, 스마트 기술을 활용해 확진자 동선 정보를 투명하게 공개하는 등 시민 이동의 통제 없이 도시의 기능을 유지하고 있는 '서울'의 현황을 소개했음**
- 무엇보다 이처럼 체계적이고 능동적인 검진시스템이 운영될 수 있었던 것은 **▲서울시의 신속성과 투명성 ▲민간의 혁신성 ▲성숙한 시민의식이 함께 어우러진 결과**라고 설명함
- 특히, 코로나19의 장기화로 인해 사회 전반에 도미노 타격이 이어지고 있음에도 불구하고, 서울시는 셋다운 등 도시 기능을 전면적으로 마비시키지 않으면서도 사회와 경제가 최대한 제 기능을 유지하도록 노력한 점을 강조함
- 금번 화상회의에 앞서 박원순 시장은 서울의 코로나19대응 관련 경험과 노하우를 공유해 달라는 자매우호도시들의 요청에 의해 지난 3월31일에는 코스타스 바코야니(Kostas Bakoyannis) 아테네시장과 4월 14일에는 에크렘 이마모글루(Ekrem İmamoğlu) 이스탄불 시장 및 피루즈 하나치(Pirouz Hanachi) 테헤란 시장과 양자통화를 한 바 있음
- * 아테네시장은 서울의 선별진료소 등 진단시스템의 우수성에 놀라움을 보였고, 박원순 시장과 코로나 대응과 관련하여 방역, 경제 지원책 등에 대한 의견을 나누었음
- * 이스탄불 시장은 봉쇄조치 없이도 코로나19 확산세를 줄이고 있는 서울의 현상황에 주목하며, IT기술을 활용한 대응조치 등 서울의 노하우와 정보를 지속적으로 공유해 줄 것을 요청하였음
- * 테헤란 시장은 현재 테헤란의 코로나 대응상황과 고충을 호소하며, 사회적 거리두기 효과성에 대해 공감하는 등 코로나 대응을 위한 도시 간 연대의 중요성을 강조하였음
- 박원순 시장은 “강한 전파력과 돌연변이 성격을 가진 코로나19에 대한 신속한 대응과 더불어, 코로나19 이후에 다가올 새로운 세계도 준비해야 한다.”며 “바이러스와 함께 살아가야 하는 위기를 기회로 삼아 비대면 서비스, 바이오메디컬, 방역, 드론, Si와 같은 신산업에 감염병보다 빠른 속도로 투자하여 서울시를 세계적인 선도모델로 만들어 나가겠다.”고 말했다

● 서울시, '코로나19 운영난' 어린이집 고용유지 위한 75억 긴급지원

- 서울시는 코로나19로 인해 운영난에 처한 민간·가정 어린이집에 인건비 75억원(예비비), 전체 어린이집에 소독비, 마스크·체온계 등 방역물품 63억원을 긴급 지원함
- 교직원 인건비와 시설 운영비를 이용아동의 보육료 수입에 의존하고 있는 민간·가정어린이집은 코로나19 확산으로 휴원이 장기화되고 이용아동 수가 크게 감소하면서 정상적인 운영이 어려운 상황임
 - * 이용아동 수 감소 : '19년 말)217천명 → '20.3월)194천명(23천명↓)
 - * 어린이집 수 감소 : '19년 말)5,698개소 → '20.3월)5,492개소(206개소↓)
- 특히, 인건비의 일부가 지원되는 국공립 등과 달리 민간이나 가정어린이집은 현원이 감소하게 되면 반 구성 및 교사 고용 유지가 어렵게 돼 보육서비스의 정상적인 제공에 차질을 빚게 됨
- 서울시는 우선 민간, 가정어린이집의 정원충족률이 낮은 곳 2,489개소를 선별해 인건비의 일부를 차등 지원함
 - * 정원충족률이 95% 미만인 시설을 대상으로 반당 114~190만원까지 차등적으로 지원
 - * 정원충족률이 95% 이상이더라도 아동이 감소한 경우 80만원을 지원함
- 다만 이러한 기준에 충족되지 않는 곳, 교직원이 없거나 폐원 예정인 곳, 운영정지 등 행정처분이 진행 중이거나 예정된 곳은 제외되며, 교사의 고용유지를 조건으로 지원됨
- 또한, 서울시는 민간가정어린이집에 대한 지원과는 별도로 외국인 아동에 대한 보육료 수납에 어려움을 겪고 있는 어린이집에 대해서도 운영지원에 나섬
 - * 보육료를 지원받는 국적 아동과는 달리 외국인 아동의 보육료는 부모가 전액 부담하는 구조임
 - * 영등포나 구로 등 외국인 아동이 많은 어린이집의 경우에는 재원 아동의 감소로 인한 어려움에 더해 외국인 아동 미등원으로 인한 보육료 손실이라는 이중고를 겪고 있음
- 외국인아동 재원 어린이집 1,111개소를 대상으로 시설별 평균 100여만원의 운영비를 지원하는데, 재원 아동수에 따라 영아 20만원, 유아 38만원을 지원받게 됨
- 인건비 지원과 별도로 전체 어린이집 대상으로 코로나19 감염예방을 위한 마스크 등 방역물품 34억원과 방역소독비 28.5억원 등 총 63억원을 지원할 예정
 - * 아동 및 보육교사용 마스크 20억원, 체온계 등 방역물품 14억원, 전문업체를 통한 어린이집 방역소독비 28.5억원을 지원함

● 서울형 고용유지지원금 확대 지원...업종별 최대 9명까지

- 서울시가 5인 미만 소상공인 사업체 무급휴직 근로자를 대상으로 지원하는 '서울형 고용유지지원금'을 고용인원과 상관없이 모든 소상공인에 대해 지원한다고 밝혔음
 - * 이럴 경우 그동안 지원대상에서 제외되었던 5인 이상 10인 미만의 제조·건설·운수업종 소상공인 사업체 근로자도 지원받을 수 있음
 - * 소상공인 기준(소상공인 보호 및 지원에 관한 법률 시행령 제2조 1항): 상시근로자수가 제조업(광업), 건설업, 운수업은 10인 미만, 그 밖의 업종은 5인 미만인 사업자
- 또한, 사업체당 1명이었던 지원자 수를 제조·건설·운수업 최대 9명, 그 외 업종 최대 4명까지 확대하기로 했으며, 이에 따라 기존에 1명만 신청했던 소상공인의 경우에도 업종별 최대 지원 신청 인원에 맞춰 추가로 신청이 가능함
- '서울형 고용유지지원금'은 소상공인 사업체 근로자의 고용안정과 생계유지를 지원하기 위한 자금으로, 소상공인 사업체 근로자가 무급휴직 시 근로자에게 일 2만 5천원, 월 최대 50만원을 2개월(무급휴직일수 기준 40일), 최대 100만원을 휴직수당으로 지원함
- 지원대상은 서울시 소재 소상공인 사업체 고용보험 가입 근로자 중 코로나19가 심각단계로 격상된 2월 23일 이후 5일 이상 무급휴직을 실시한 근로자로, 근로자의 주소 및 국적에 상관없이 지원받을 수 있음
- '서울형 고용유지지원금'은 소상공인 사업체의 주소지가 있는 관할 자치구에 신청하면 되고, 자치구 접수부터 고용유지지원금 지급까지의 시간을 최대한 단축하고자 자치구별로 행정지원인력을 4명씩 배치되어 지원 중임
- 고용유지지원금은 접수한 관할 자치구에서 지원 대상 근로자 통장으로 바로 입금함
 - * 서울시는 소상공인 편의를 도모하고 적시에 지원이 이루어질 수 있도록 신청서류 및 절차를 최대한 간소화할 예정임
 - * 직접 방문 신청 외에 온라인, 우편, 팩스 등 다양한 방법으로 신청할 수 있다. 특히, 영업에 바쁜 소상공인을 위해 요청시 사업장을 방문하여 신청서를 접수받는 서비스도 제공함
- '서울형 고용유지지원금'은 매월 2회 접수를 받아, 예산 소진 시 까지 지원, 4월은 1일(수)부터 10일(금)까지 접수된 사업체에 대해 22일(수) 1차로 고용유지지원금이 지급되고, 2차는 4월 20일(월) ~ 24일(금)까지 받아

심사를 거쳐 4월 29일(수)까지 대상 근로자에게 지급함

* 5월 1차 1~10일, 2차 18~22일, / 6월 1차 1~10일, 2차는 22~26일 기간 동안 접수받음

- '20.2.23일 이후 무급휴직기간에 대한 '서울형 고용유지지원금' 신청은 신청 월에 상관없이 소급 신청 가능함
- * 다만, 부정수급을 방지하기 위해 사업주는 신청서(무급휴직 확인서 포함) 외에 '사업자등록증', '소상공인 확인서', '고용보험 사업장 취득자 명부' 등 증빙자료를 함께 제출해야 하고, 이 서류들은 해당기관 홈페이지를 통해 곧바로 발급받을 수 있음

● **서울시, 코로나블루 이겨낼 '공원놀이산책' 20개 온라인 콘텐츠**

- 서울시는 코로나19로 4월 ~ 5월 공원 프로그램이 잠시 중단되고 시민들의 공원 이용이 어려운 상황에서 이에 대한 대안으로 **집에서도 봄날의 공원을 만끽할 수 있는 온라인 콘텐츠를 20개 실시**한다고 밝힘
- 대체 프로그램은 크게 ①온라인 교육 강좌 ②랜선 공원 산책(공원 영상 시청) ③이벤트 및 공모 참여 로 구분되며 자세한 내용은 서울의산과공원 홈페이지에서 확인 가능함

[온라인 교육 강좌]

- 공원의 생태·역사·문화·환경 관련하여 유익하고 재미있는 교육을 무료로 수강 할 수 있음

프로그램명	대상공원	기간 (횟수/주기)	이용대상 (인원)	운영내용
온라인으로 자연과 친해지는 공원생태학교	보라매, 천호, 시민의숲, 길동생태, 서울숲, 응봉, 율현 공원	4월~ (주1회이상)	누구나 (일부 강좌 어린이대상)/ 인원제한 없음 (재료제공 강좌 회당 100명)	-공원에서 만나는 동·식물, 숲놀이, 농촌체험 등 다양한 주제의 오픈 강좌를 서울의 산과공원 홈페이지 및 유튜브 등을 통해 공개 -농촌체험 등 일부 프로그램은 서울시 공공서비스예약시스템을 통해 참가자를 모집하고 우편으로 재료 키트 제공 -어린이 대상 프로그램은 인증샷, 관찰일지 등의 심사를 통해 상장과 상품(문화상품권)을 수여하여 적극적인 참여 유도
응답하라! 랜선 놀이'공원'	남산, 북서울꿈의숲, 낙산, 용산가족, 경춘선숲길, 서울창포원, 중랑캠핑숲	4~5월 (6회, 매주 수요일)	6세~10세 (인원제한 없음)	-집에서 즐기는 온라인 자기주도 생태, 공원 프로그램 제공 -매주 월요일 서울시공공서비스예약시스템을 통해 이메일 수신 희망자 사전모집 -매주 수요일 수신 희망자들에게 메일 발송
월드컵공원에서 알려주는 슬기로운집콕놀이	월드컵공원	4.6.~4.20. (3회, 매주 월요일)	누구나 (인원제한 없음)	-집에서 쉽게 구할 수 있는 재료로 따라해 볼 수 있는 공방 프로그램 영상 배포
공원 퀴즈가 있는 슬기로운집콕놀이	월드컵공원	5월 (4회, 매주 월요일)	누구나 (인원제한 없음)	-5월 기념일과 공원 콘텐츠를 테마로 카네이션, 생태요리 등 다양한 만들기 영상과 퀴즈 제작 및 배포 -공원 관련 퀴즈 맞추기 참여시민들에게 매주 50명 이내 선착순으로 공원사진엽서 등 소정의 기념품을 제공
즐거운 비축생활 #독서편	문화비축기지	4~6월 (3회, 2주1회)	누구나 (인원제한 없음)	-문화비축기지 에코라운지에서 독립출판전문가와 함께 독립출판 서적을 추천하는 영상 제작 -유아동/중고등학생/성인/여행/인문학등 연령별, 주제별 맞춤형 추천 도서 소개
문화비축기지 자연도감	문화비축기지	4~12월 (100회, 2주1회)	누구나 (인원제한 없음)	-문화비축기지 생태다양성 및 자연에 관한 이야기 100선 온라인 콘텐츠 제작

[랜선 공원 산책(공원 영상 시청)]

- 공원에 가지 않아도 공원을 즐기는 가장 확실한 방법! 랜선을 통한 공원탐방, 공원의 숨겨진 공간과 아름다운 풍경을 촬영하여 온라인으로 더 생생하고 선명하게 제공함
- * 서울의 대표적인 공원인 보라매공원, 서울숲, 길동생태공원, 월드컵공원, 문화비축기지, 서울식물원(온실, 마곡문화관), 서울어린이대공원(동물원, 식물원)의 다양한 모습을 온라인으로 시청할 수 있음

프로그램명	대상공원	기간 (횟수/주기)	이용대상 (인원)	운영내용
랜선 공원 산책	보라매,	3~12월	누구나	-공원의 사계절 스케치 영상 제작·배포

프로그램명	대상공원	기간 (횟수/주기)	이용대상 (인원)	운영내용
	길동생태 공원		(인원제한 없음)	-우리 동네 공원에서 살고 있는 동·식물을 영상으로 만나는 특별한 경험을 제공
코로나로 불안한 마음 달래기 "3분공원힐링"	월드컵공원	4~11월 (4회, 계절별 1편)	누구나 (인원제한 없음)	-공원크리에이터의 시선으로 씨네마틱 기법을 활용해 공원 사계절 힐링 영상 제작, 배포 -마음의 힐링을 주기 위한 공원 모습 촬영
기지여행 공간탐방 #탱크편	문화비축기지	4~6월 (3회, 2주1회)	누구나 (인원제한 없음)	-문화비축기지 탱크별 숨겨진 공간을 재조명하는 영상 제작
온라인 식물원 투어	서울식물원	4.22.(예정) (2회)	누구나 (인원제한 없음)	-실제로 온실 투어를 진행하듯이 전문해설사가 출연해 온실 기후대별 설명과 식물에 대해 설명 -언제든지 식물원 홈페이지에 접속해 영상을 관람할 수 있으며, 자료실에 게시된 탐험일지(어린이용학습자료)를 다운로드 받아 퀴즈를 풀어볼 수 있음
식물원 스케치 영상	서울식물원	3~4월 (3회)	누구나 (인원제한 없음)	-온라인으로 식물원을 관람할 수 있도록 식물원 내 시설(온실, 마곡문화관 등) 스케치 영상 배포 -서울식물원 홈페이지 및 유튜브, SNS에 게시
나 홀로 동물원	서울어린이대 공원	4~6월 (3회, 월1회)	누구나 (인원제한 없음)	-올바른 동물원 관람에티켓 이미지 제작 -1인칭 시점으로 즐기는 동물원 영상물 제공 -서울시설공단 홈페이지 내 동물학교 체험프로그램 및 동물이야기 게시판에 게시
랜선 식물원 투어	서울어린이대 공원	5~6월 (2회, 월1회)	누구나 (인원제한 없음)	-어린이대공원 식물원에 살고 있는 식물 소개 영상물 제공 -집에서 키울 수 있는 공기정화식물 관련 안내서(웹이미지) 제공 -서울시설공단 홈페이지 내 자연생태체험 프로그램 게시판에 게시
랜선숲속 체험판: 롤루랄라 서울숲	서울숲공원	4~11월 (주1회 이상)	누구나 (인원제한 없음)	-고화질 식물사진과 서울숲을 실제 산책하는 경험을 느낄 수 있는 가상 산책영상 제공 ▶ 계절별 꽃을 볼 수 있는 사진 및 영상 콘텐츠 '오늘의꽃' ▶ 계절별 서울숲 360도 가상산책 '지금 걸어요' ▶ 온라인 트립 투어 프로그램 '지금 걸어요 트립길'
서울숲트리밍: #서울숲LIVE	서울숲공원	5~11월 (7회, 월1회)	누구나 (인원제한 없음)	-서울숲을 실시간으로 관찰하고 느낄 수 있는 힐링 프로젝트. 온라인에서 '멍 때릴 수 있는' 라이브 스트리밍 영상을 서울숲 유튜브 채널 등을 통해 제공 ▶ 서울숲 생태숲, '꽃사슴의 오후' 스트리밍 ▶ 서울숲 나비정원, '나비와 애벌레의 먹방' 스트리밍 ▶ 서울숲 곤충식물원, '왕벌귀뚜라미 음악회'

[자동차 극장]

- 문화비축기지는 '문화탱크 산속영화관_자동차 극장'을 5월 총 3회에 걸쳐 진행, 문화마당(야외)에 1일 150여대를 수용할 수 있는 자동차 전용 극장을 설치하고, 참가비는 무료이며, 현장 참여로 진행됨

프로그램명	대상공원	기간 (횟수/주기)	이용대상 (인원)	운영내용
'스스로 탐방 프로그램'	보라매공원	5월~7월	누구나 (인원제한 없음)	-공원 프로그램 개발 등에 활용하기 위하여 포스트 코로나19-슬기로운 공원생활 공모전 개최하고 선정된 참가자에 대하여 상품권 등 지급 -어린이 SNS 백일장, 시민과 함께하는 가족사진 촬영 이벤트, SNS 인증샷 이벤트 등 시민과 함께하는 온라인 가정의달 이벤트 추진
랜선숲속 챌린지: 서울숲 갈래	서울숲공원	4.27.~5.31	누구나 (인원제한 없음)	-집콕을 실천하고 있는 시민을 대상으로 '서울숲에 (가상으로) 다녀왔다!'는 인증샷을 남길 수 있는 다양한 배경 콘텐츠와 합성 예시를 제공 -재미있는 합성사진들을 선발해 집에서 가드닝 체험을 할 수 있는 '초록 친구 가드닝 셋트' 상품 제공 -서울숲 SNS계정에서 진행
생태놀이 교구	월드컵공원	6월 (공모전 실시)	누구나	-공원생태프로그램의 교육효과 극대화를 위한 시민 참여 교구

프로그램명	대상공원	기간 (횟수/주기)	이용대상 (인원)	운영내용
만들기		7~11월 (교육패키지제작)	(인원제한 없음)	아이디어 공모전 실시(6월) -선정된 아이디어로 교구 등 교육패키지 제작(7~11월)
비축이벤트 #자급자족	문화비축기지	4~5월 (2회, 월1회)	누구나 (인원제한 없음)	-(4월) 실내작물 재배 방법 및 과정 SNS 공유 -(5월) 택배상자를 활용한 장난감, 소품 등을 만들어 SNS 공유 -참가자 중 선별해서 소정의 상품 지급
문화뱅크 산속영화관 #자동차극장	문화비축기지	5월중 (3회)	자동차 탑승관람 (150대)	-문화마당(야외) 내 자동차 전용극장 설치 및 관람 진행 -현장 참여

● 서울시, 코로나19 악용 허위과장광고 기승…불법대부업 피해주의보 발령

- 서울시가 코로나19로 급전이 필요한 서민과 영세자영업자를 대상으로 공공기관이나 금융권을 사칭하거나 저리대출인 양 모호한 이자율 표기, 한도를 넘는 초과대출 제안 등 허위광고행위에 대한 ‘불법대부업 피해주의보’를 발령함
- 대부업을 이용하기 전 소비자는 상황을 스스로 꼼꼼하게 확인하고, 시는 집중적인 단속과 점검을 펼쳐 관련 피해를 최소화하는 것이 목적임
- 불법광고 사례들을 살펴보면 공공기관이나 제도권 금융기관을 사칭하는 경우가 대량으로 발견됨
 - * 먼저, ‘코로나19 부채 통합대환 대출’과 같은 문구로 마치 금융권 대출상품인 것처럼 현혹하는 문자메시지를 대량으로 전송하거나 서민대출을 빙자한 사례가 다수 발견됐는데 햇살론이나 미소금융, 바뀐드림론 등 정책서민자금을 거론하는 식이었음
 - * 이외에도 은행 등의 이름을 도용한 소비자들이 오인할 수 있는 허위과장광고도 수두룩했음
- 신용등급 상향을 빌미로 먼저 고금리 대출을 받게 하고 1개월 내 저금리로 전환해 주겠다고 유인하거나, 대출을 미끼로 예금통장이나 체크카드를 담보로 받아 범죄에 이용한 경우도 있었음
 - * 이외에도 초과대출이 가능하다고 채무자를 현혹해 대출 실행시 중개수수료를 요구한 건도 있었음
- 한편, 서울시는 소비자 스스로 피해를 예방할 수 있도록 경각심을 심어주는 피해주의보 발령과 함께 코로나19 사태를 악용하는 대부업자에 대한 집중적인 현장단속과 관리감독도 강화할 계획임
 - * 법 위반업체에 대해서는 등록취소, 영업정지 등의 행정처분을 내리고, 수사기관 고발 등의 강경한 조치를 취함
- ‘불법대부업피해상담센터’에 신고가 들어오면 신고자가 제출한 금융거래 내역을 토대로 대부거래이자와 부당이득금, 잔존채무 여부 등을 조사하고 대부업체의 법위반 사실이 확인되면 ‘부당이득금 반환’ 또는 ‘잔존채무 포기’ 등 당사자 간 합의를 유도해 채권채무관계를 종결함
 - * 필요시엔 채무자대리인, 소송변호사 무료지원도 실시하고 유관기관과의 협력해 피해를 입은 취약계층에 대한 경제적 자립기반 마련도 지원할 예정
 - * ‘서울시 불법대부업피해상담센터’는 대부업 피해구제 전담기관으로 전문조사관, 민생호민관, 금융감독원 파견직원 등이 상주하며 법정이자율 초과, 불법채권추심, 불법대부광고, 대부중개수수료 편취 행위 등 고질적인 불법행위 피해로부터 시민을 구제하고 있음
- 현재 서울시는 대부업에 대한 상시 모니터링과 피해상담 등 불법대부업을 연중 단속 중이며, 지난해에는 불법대부업피해상담센터를 통해 14억3천만원 규모의 피해를 구제했음
 - * 작년엔 532개 대부업체를 상대로 합동단속을 벌여 과태료 부과 155건, 영업정지 49건, 등록취소 29건, 폐업권고 등의 행정조치를 내렸고, 등록(미등록) 대부업체 72개소에 대해서는 서울시 민생사법경찰단에 수사의뢰하는 등 강력 대응하고 있음
- 신고유형을 살펴보면 ▲불법 고금리(29.7%) ▲고금리·불법채권추심(38.8%)이 많은 부분을 차지했고 나머지는 대부업 이용 피해에 관한 전반적인 구제절차법률상담 등이었음
- 신고자 대부분은 불법대부광고 전단지나 대출중개사이트를 통해 대출기간이 100일 내외인 일수대출을 이용한 것으로 나타났는데, 이는 기존채무를 상환하기 위해 추가대출을 하거나 일명 돌려막기를 위해 1인당 2개 이상(피해구제98건, 대상자 48명)의 대부업체를 이용하는 경우가 많은 이유였음
- 피해신고자는 30대~50대가 대부분(74.4%)이었으며, 남성이 57.1%로 여성보다 약간 많았음
- 신고접수지역은 서울(274, 69.5%) 및 경기인천(69건, 17.5%) 등 수도권이 전체 87.0%였으며, 서울 내에서도 노동자와 자영업자와 같은 경제활동 인구가 많은 ▲송파(6.8%) ▲성북(5.3%) ▲은평(4.8%) 등 순이었음
- 단속과 함께 피해예방에도 힘쓰고 있다. 불법대부업업체와 행정처분 내용을 공개해 대부업자의 법 준수의식을 높이고, 불법대부광고에 이용된 전화번호 차단하거나 이용을 정지시키는 중임

- **박능후 장관 G20 화상 보건장관회의(4.19)에서 코로나19 대응 및 보건복지 분야 국제 공조 강조**
 - 보건복지부는 4월 19일(일) 화상으로 개최된 제4차 G20 보건장관회의(G20 Health Minister's Meeting)에 참석하여 **우리 정부의 코로나19 대응 경험을 공유하고 각국 및 국제기구의 공동 행동을 요청**하는 한편, **각국 보건시스템의 가치 증진을 위한 국제 공조를 강조**했다고 밝힘
 - * '17년(독일)·'18년(아르헨티나)·'19년(일본)에 이어 이번이(사우디) 네 번째 개최
 - G20 보건장관회의는 당초 사우디아라비아 리야드에서 4월 19일, 20일 진행할 예정이었으나, 코로나19 유행에 따른 상황 변경을 감안하여 4월 19일(21:00~00:20) 하루만 화상회의로 진행하였음
 - 이번 회의에서는 G20 국가와 초청국, 국제기구 대표들이 참석하여 ▲코로나19 대응과 대유행병 대비 ▲가치 기반 보건의료 ▲디지털 헬스 ▲환자 안전 ▲항생제 내성에 대해 논의하였음
 - * 한편 지난 G20 특별 화상 정상회의(3.26)에서 각국 보건장관에게 코로나19 대응을 위한 조치를 마련하도록 함에 따라, 이번 보건장관회의에서 이에 대해서도 함께 논의하였음
 - 이날 회의에서 박능후 장관은 우리나라의 코로나19 대응체계에 대한 특징과 현황을 소개하였으며, 관련 경험 공유와 지속적인 국제 공조의 중요성을 강조하였음
 - * 특히 G20이 공동으로 제시하는 각국의 대응 우수 사례와 행동 조치가 현재 코로나19로 어려움을 겪는 많은 국가들에게 실질적인 도움이 될 수 있기를 바란다고 전함
 - * 또한 치료제와 백신 개발을 위한 협력과 세계 경제의 어려움에도 불구하고 어려움을 겪는 국가들에 대한 인도적 지원이 지속되어야 한다고 강조
 - * 현재 한국 정부의 백신 개발, 진단 도구 수출 확대, 인도적 협력 방안 모색을 위한 다각적 노력을 언급하고, G20과 방역 역량 강화, 전문가 양성과 기술 공유 등 추가 협력을 구체화할 것 희망한다고 밝힘
 - 한편 의장국인 사우디가 제안한 'G20 가치기반 보건의료 글로벌 혁신 허브'에 우리나라도 참여하여 보건시스템의 가치 증진을 위한 논의에 기여하고자 한다고 밝혔음
- **생활치료센터 향후 운영 계획**
 - 중앙재난안전대책본부는 코로나19 환자 감소에 따른 생활치료센터 향후 운영 계획을 보고받고 논의하였음
 - 중앙사고수습본부는 코로나19에 감염된 경증환자의 치료를 위해 대구·경북환자 센터 16개, 해외 입국환자 센터 2개소로 총 18개의 생활치료센터를 설치·운영해 왔음
 - * 총 입소자 중 2,948명이 완치되어 격리해제 되었고, 155명은 병원으로 전원(轉院) 조치함
 - 이후 대구·경북환자 센터는 환자 감소 추세를 고려하여 **16개 센터 중 11개소는 운영을 종료하고 5개 시설로 통합·운영 중임** (4.19 기준)
 - * 나머지 5개 센터도 4월 말까지 단계적으로 종료하고, 지방자치단체 자체 생활치료센터로 전환하여 운영할 계획임
 - 해외 입국환자 센터는 해외 입국환자와 더불어 수도권 등 대규모 감염 확산을 대비하는 방향으로 운영할 계획임
 - * 해외 입국환자와 감염 확산에 대비하여 수도권 지역에 중앙사고수습본부 지정 생활치료센터를 상시 운영(약 300실 규모)함
 - 아울러 생활치료센터 시설·인력기준, 비대면진료 등 환자관리 절차 등을 표준화한 '생활치료센터 표준 모형'을 마련하고 보급 할 예정
 - 코로나19 장기화 및 산발적 감염이 발생하는 경우 지방자치단체가 표준 모형에 따라 자체 생활치료센터를 설치·운영할 수 있도록 대비할 계획임
- **코로나19 예방을 위한 시험 방역 관리 방안**
 - 중앙재난안전대책본부는 사회적 거리 두기로 집단모임이나 활동 등을 자제하도록 하고 있으나, 불가피하게 시행이 필요한 시험을 위해 **'코로나바이러스감염증-19 예방을 위한 시험 방역 관리 안내서'**를 마련하였음
 - 지침의 기본방향은 코로나19 지역사회 유행 시 시험을 연기하거나 취소하는 것이 원칙이나 불가피하게 시험을 시행하는 경우 주최 기관이 철저한 방역대책을 수립하여 시행해야 함

- 사전 준비사항으로 시험장에 감염관리 책임자를 지정하여 책임을 부여하고 의심환자 발생 시 즉시 대응할 수 있도록 유관기관(보건소, 소방서, 의료기관 등)과의 연락 체계를 구축함
- 또한, 시험관리자 및 운영요원 대상으로 증상 확인, 감염 예방수칙 교육 등을 실시하고, 유사 상황에 대비한 대응 계획을 수립하도록 함
- 시험 당일엔 출입구를 단일화하되 출입 가능 시간을 늘려 응시자가 한 번에 입실하지 않도록 하고, 출입 시 체온 측정, 증상 확인을 통해 유증상자를 관리하고 별도의 대기실과 시험실을 운영하며, 응시자 사이 좌석 간격 확보(최소 1.5m 이상) 등을 지키도록 안내하였음
- 시험 종료 후에는 한 번에 많은 응시자가 퇴실하여 몰리지 않도록 분산 조치하고, 시험장은 전문업체를 통한 사후 소독을 실시하며, 시험에 참여한 시험 감독관 및 운영요원, 응시자 등은 시험일로부터 14일간 발열, 호흡기 증상 등을 모니터링 하도록 하였음
- 중앙재난안전대책본부는 코로나19 예방 및 감염 확산 방지를 위해 시험 주최 기관과 응시자들이 안내를 참고하여 사전·사후 방역 조치를 철저히 준수해 줄 것을 당부하였음

시험 사전 고시사항 (예시)

- ① (시험 관리자 및 운영요원 등) 최근 14일 이내 해외 방문력이 있거나 발열 또는 호흡기 증상(기침, 호흡곤란 등)이 있는 경우 업무배제
- ② (출입금지) 환자 및 감염병 의심자 등 격리대상자는 시험장 출입금지
- ③ (유증상자) 시험 당일 유증상자는 응시 제한 조치, 다만 불가피한 경우 별도 지정된 시험실/화장실을 이용해야 하고, 시험 종료 후 보건소의 지침에 따라 조치됨을 안내
- ④ (응시자 및 감독관) 출입시 발열 및 호흡기 증상체크, 시험 중 전원 마스크 착용, 철저한 손 씻기 등을 실시
 - 시험 시행일로부터 14일간 증상 모니터링이 필요함을 안내
 - 시험시간에 점심이 포함되면 도시락, 개인 음용수 준비 고지

● 소상공인 금융지원 진행 상황

- 4월 17일 0시 기준으로 전국의 지역신용보증재단은 총 612,123건에 대해 보증신청 상담 및 접수하였음
 - * 이 중 342,759건(56.0%)에 대해 보증서를 발급하였고, 242,767건(39.7%)에 대해 대출 실행이 완료됨
 - 지방자치단체별로 살펴보면, 신청대비 보증서 발급 비율은 울산이 85.6%로 가장 높았고, 대전(77.9%), 충북(71.6%), 전남(71.3%)이 뒤를 이었음
 - * 대출 실행 비율은 울산이 65.9%로 가장 높았고, 그 다음으로 제주(62.1%), 대전(56.4%), 충북(47.4%) 순으로 높은 것으로 조사되었음
- 지자체별 보증집행실적 비교(4.17.0시 누계)

지역신용보증재단 보증지원 현황		
지역	보증서 발행	대출실행
총계	56.0%	39.7%
강원	64.2%	46.6%
경기	54.9%	44.0%
경남	44.3%	31.9%
경북	70.1%	35.8%
광주	59.4%	37.5%
대구	40.1%	26.6%
대전	77.9%	56.4%
부산	53.1%	45.3%
서울	51.9%	34.3%
울산	85.6%	65.9%
인천	61.1%	44.9%
전남	71.3%	43.7%
전북	51.4%	40.7%
제주	69.4%	62.1%
충남	47.4%	33.5%
충북	71.6%	47.4%



코로나19 대응을 위한 국제적 전략

Global Strategy to Respond to COVID-19

<코로나 대응의 원칙과 방식>

- **(전 사회적 구성원 참여)** 코로나19 대응을 위해서는 모든 지역사회 시민들과 각 분야들이 솔선수범하여 손 소독, 기침 예절, 신체적 거리를 지켜야만 한다. 모든 개개인들을 동원할 수 있는 수준의 정책을 만들어 강화해야 한다.
- **(철저한 바이러스 통제력)** 간헐적이고 예측 불가능한 코로나 발생에 대응하기 위해서는 지역사회 감염 요인을 최소화하는 방향으로 역량이 투입되어야 한다. 모든 확진자 선별하여 완벽히 사회로부터 차단하기 위해 격리하고 그들에게 적절한 치료를 제공하고, 접촉자를 찾아내고 사회로부터 격리하고 자가격리하는 동안 필요한 자원을 제공하는 역할이 필요하다.
 - 따라서 확진자, 접촉자 두 가지 환자 관리 방식의 고도화가 필요하다. 이 때 확진자 치료과정, 접촉자 격리과정에서 필요한 의료서비스, 사회서비스가 충분히 제공되도록 역량을 투입할 필요가 있다.
- **(사회적 억제방식)** 사회 구조적으로 적절한 감염 예방 조치들과 통제방식들을 시행할 필요가 있다. 사회적 거리두기 정책, 지역 간 국가 간 이동 제한 모델을 수립하여 코로나 예방을 수립할 때 사회문화적 특성을 반영할 필요가 있다.
 - 이러한 사회문화적 고려 모델이 없이는 사회적 예방 조치들이 실패로 돌아갈 확률이 많으며, 특히 특정 집단에서는 정부 조치들에 반발을 불러일으킬 수도 있다. 효과적인 사회적 규범 및 강제성을 바탕으로 정책을 입안하여야 한다.
- **(지속가능성 담보)** 보건의료 및 사회 서비스들의 지속가능성을 담보하여야 한다. 코로나로 인해 의료 복지 시스템 마비가 초래될 수 있는 만큼 선제적으로 일선 보건의료인 보호 조치를 시행해야 한다. 또한 사회 내 감염 취약계층에 대한 보호 및 예방조치들을 통해서 중증환자 발생률을 우선적으로 낮추어야 한다.
- **(치료제 개발 신속성)** 안전하고 효과적인 백신과 치료제를 개발하여야 한다. 개발된 치료제들은 대중에게 손쉽게 사용될 수 있도록 필요에 따라 누구나 접근 가능하도록 배포되어야 한다.

<코로나 대응의 전략들>

- **코로나로 인해 발생할 수 있는 사망은 바이러스로 인한 직접적인 사망과 보건의료·사회 시스템 붕괴로 인한 간접적인 사망으로 나눌 수 있다. 직접, 간접적 사망 종류별 대비책을 별도로 구비해야 한다.**
 - 직접적인 사망은 코로나 감염 취약자들이 더 큰 위험도를 보이고 있다. 고령자, 기저 질환 보유자, 흡연자 등이 코로나 감염으로 인한 중증환자로 입원할 가능성이 훨씬 높다. 이 들은 코로나로 인해 쉽게 사망할 수 있는 만큼 보호조치를 시행해야 한다.
 - 코로나는 기존 사회 보건의료·사회 복지시스템의 취약성을 공격하여 붕괴시키므로, 기존 사회 체계의 견고함을 증대할 필요가 있다. 보건의료시스템의 견고함은 UHC(Universal Health Coverage)의 달성도로, 얼마나 일차의료 접근성이 좋은지에 따라 환자선별이 신속히 이루어질 수 있으며, 필요한 선별검사를 받고, 신속한 입원 치료를 받을 수 있게 한다. 또한 비상시를 대비한 음압병상, 선별진료소 인프라, 보호 장비가 공공의료 차원에서 구비되어 있어야 코로나 대비 사회안전망의 역할을 제대로 수행할 수 있다.
 - 위 조치들을 위해서는 중앙정부와 지방정부 간에 적절한 균형과 조화가 필요하다. 지방정부가 지역사회 환자 대비 지역 의료자원의 코디네이터 역할을 수행함과 동시에 중앙정부는 필요한 자원 물자 및 일선 공무원들이 따를 수 있는 지침, 행정명령들에 대한 가이드라인을 제공할 수 있어야 한다. 물론 이 과정들은 유동적으로 상호 협력과 조율을 통해 이루어져야 한다.
- **이민자, 난민, 노숙자, 밀집지역 거주자, 비공식적인 거주민들은 보건의료 체계의 접근성이 현저히 떨어지는 취약계층으로 특별한 보호와 관리가 필요하다. 또한 아동학대 가정, 착취 아동들은 학교의 폐쇄조치 등으로 인하여 필요한 학교의 보호를 받지 못하는 사례가 발생할 수 있다. 코로나로 인해 이들의 사회안전망이 붕괴되었을 때 사회 불안정성이 더 크게 증가할 수 있다.**
 - 따라서 코로나 감염속도를 최대한 늦추어 취약계층에 대한 사회안전망을 신속히 복구하는 게 우선순위가 되어야 한다.
- **국가간 지역간 공공의료 개입을 통해서 코로나 발생상황을 모니터링 해야 한다. 또한 안전하고 효과적인 백신 및 치료제들이 개발되어 코로나 확산을 억제해야 한다.**

<각 참여 주체별 사용 가능한 전략들>

○ 개인

- 개인들은 스스로를 보호하기 위한 행동 지침들을 준수하여야 한다. 손씻기, 얼굴만지지 않기, 기침예절 지키기, 사회적 거리 유지하기, 개인 간의 신체적 거리 지키기, 아플 때 집에서 쉬거나 사회적 보호시설(생활치료센터)에 자가격리하기, 확진자와 접촉하였는지 정부기관의 신뢰성 있는 정보를 통해 파악하기, 기타 정부기관에서 안내한 조치들 수행하기(마스크 쓰기 등)
- 이 조치들은 개인들이 수행할 수 있는 최대한의 노력들로, 최대한 수행되었을 때 지역사회 전파를 감소시킬 수 있다.

○ 지역사회

- 지역사회 사회 서비스 및 공공부조들이 안전하게 제공될 수 있도록 조치 계획들을 세워야 한다. 지역사회 내 코로나 발생상황을 항시 모니터링하고 적절한 계획들이 수립되도록 해야 한다. 교육, 취약계층 보호, 보건의료인력 지원, 확진자 선별, 추적관리, 사회적 거리두기 협조를 위한 지역사회의 모든 역량이 투입되어야 한다.
- 지역사회 단위의 모든 가용 자원들이 동원될 때 코로나 대응의 효과성이 함께 높아질 수 있다. 각 개개인들의 노력과 더불어 지역사회 참여 기관들의 노력을 통해 감염을 최소화시켜나갈 수 있다.

○ 정부

- 정부는 리더십을 발휘하고 조정자의 역할을 수행하여야 한다. 모든 개개인과 지역사회 참여자들이 효과적으로 대응할 수 있도록 의사소통을 하고 교육시키고, 역량을 발휘하고, 필요시 규제하고, 지원해야 한다. 또한 모든 민간, 공공, 지역사회가 공공의료 체계 내에서 선별검사, 격리, 확진자 치료, 추적관리, 격리, 지원활동을 수행할 수 있도록 역량을 집중시키는 역할을 발휘해야 함.
- 또한 정부는 보건의료 체계 내에서 코로나19 환자 치료뿐만 아니라 기존 필수 보건의료·사회 서비스가 중단되지 않도록 보건의료 자원들을 집중해야 한다. 또한 적절한 사회적 거리두기 규제들을 시행함으로써 위험요인들을 제거하여야 한다.

○ 민간 기관, 비정부기관

- 민간기관들은 식재료 공급망, 공공 서비스, 보건의료 물품 제작 등의 활동을 지속적으로 수행하여야 한다. 민간기관들은 전문성과 혁신성을 바탕으로 모든 사회적 자원들을 생산해야 한다. 또한 모든 자원들이 형평적으로 배급될 수 있도록 윤리적 경영을 실천해야 한다. 진단검사 기기, 개인 보호 물품, 환기장치, 의료용 산소, 보건의료 물품들을 적정 가격에 판매하여야 한다. 민간기관들은 백신, 치료제, 진단 기기들을 지속적으로 개발하는 데 중요한 자원들이다.

국내 코로나19 해외유입 확진자 현황

□ 개요(4.20. 0시 기준, 1,006명)

- 국내 5번째 코로나-19 확진자까지는 모두 해외유입(중국)으로 인해 발생한 경우이며, 초기에는 중국, 일본, 태국 등에서 주당 10명 미만의 확진자 유입
- 2월말 유럽에서 입국한 확진자가 처음 발생한 이후 유럽, 미주 등을 다녀온 확진자가 빠르게 증가
 - 3월 16일 검역소를 통한 첫 확진자(4명) 신고
 - 13, 14주차(3.22.~4.4.)에는 주당 300명 이상의 확진자가 발생하였으나 유럽, 미국 등에 대한 입국 제한 조치를 적용하여 이후 감소세 뚜렷

□ 해외유입 확진자 특성

- (지역) 검역소를 제외하면, 시도 중에서는 서울 244명, 경기 151명, 인천 41명으로 수도권의 해외유입 확진자 수가 높고, 제주는 전체 확진자 중 61.5%가 해외유입 사례
- (성·연령) 확진자 중 남자 491명(전체 확진자 4,302명 중 11.4%), 여자 515명(전체 6,372명 중 8.1%)이 해외유입 사례였으며 20대 확진자 수는 493명, 30대는 197명으로 다른 연령보다 높은 편 (해당 연령군 확진자 7명 중 1명 수준)
- (국적) 내국인 922명(91.7%), 외국인 84명(8.3%)

□ 해외유입 관련 확진자 발생

- 해외유입확진자 총 1,006명 중 지역사회 감염을 유도한 확진자는 61명으로 6.1% 수준이었고, 이들로부터 157명의 확진자 발생
- 해외유입확진자 수가 많은 서울·경기·인천 등 수도권에서 해외유입 관련 확진자 수도 상대적으로 높았으며, 절반 이상 가족 관계(89명, 54.4%)
- 일별 현황

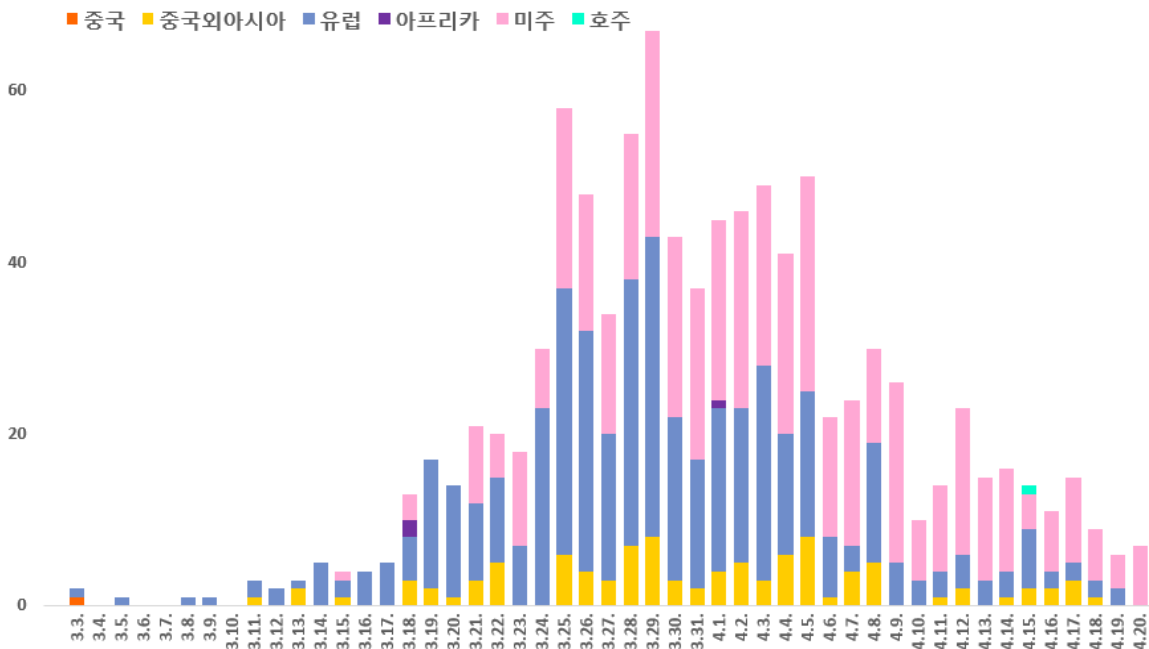

○ 시도별 현황

시도	확진환자수	해외유입 확진환자수	분율(%)	시도	확진환자수	해외유입 확진환자수	분율(%)
서울	624	244	39.1	경기	656	151	23.0
부산	132	20	15.2	강원	53	14	26.4
대구	6,833	17	0.2	충북	45	5	11.1
인천	92	41	44.6	충남	141	11	7.8
광주	30	14	46.7	전북	17	8	47.1
대전	39	9	23.1	전남	15	7	46.7
울산	43	12	27.9	경북	1,361	10	0.7
세종	46	3	6.5	경남	116	14	12.1
검역	418	418	100.0	제주	13	8	61.5
				합계	10,674	1,006	9.4

○ 성별, 연령별 현황

구분	전체			남자			여자		
	확진 환자수	해외유입		확진 환자수	해외유입		확진 환자수	해외유입	
		명수	분율(%)		명수	분율(%)		명수	분율(%)
합계	10,674	1,006	9.4	4,302	491	11.4	6,372	515	8.1
0-9세	138	20	14.5	79	12	15.2	59	8	13.6
10-19세	581	83	14.3	310	44	14.2	271	39	14.4
20-29세	2,926	493	16.8	1,321	208	15.7	1,605	285	17.8
30-39세	1,139	197	17.3	506	104	20.6	633	93	14.7
40-49세	1,412	88	6.2	449	55	12.2	963	33	3.4
50-59세	1,948	62	3.2	642	30	4.7	1,306	32	2.5
60-69세	1,343	48	3.6	544	28	5.1	799	20	2.5
70-79세	705	11	1.6	300	8	2.7	405	3	0.7
80세이상	482	4	0.8	151	2	1.3	331	2	0.6

○ 시도별 해외유입 관련 확진자 발생 현황

시도	해외유입 확진자수	지역사회 감염을 일으킨 확진자수	(%)	해외유입확진자로부터 감염된 확진자수
서울	244	30	12.3	69
부산	20	0	0.0	1
대구	17	1	5.9	4
인천	41	4	9.8	6
광주	14	2	14.3	6
대전	9	0	0.0	0
울산	12	1	8.3	3
세종	3	0	0.0	0
경기	151	20	13.2	62
강원	14	0	0.0	0
충북	5	1	20.0	2
충남	11	0	0.0	1
전북	8	0	0.0	0
전남	7	0	0.0	1
경북	10	0	0.0	0
경남	14	1	7.1	1
제주	8	1	12.5	1
검역	418	0	0.0	0
총합계	1,006	61	6.1	157

○ 관계별 해외유입 관련 확진자 발생 현황

구분	총합계	가족	친구지인	업무	동일장소
명수	157	89	33	27	8
(%)	(100.0%)	(54.4%)	(20.6%)	(16.9%)	(6.3%)

일자	국내 발생(명)	정부	서울시
'20.01.03.	-	· 질병관리본부, 「우한시 원인불명 폐렴 대책반」 가동 - 우한시 발 항공편 입국자 검역 강화 - 중국 보건당국, WHO와 긴밀한 협력체계 유지 - 우한 방문 또는 체류자 발열, 호흡기증상 시 1339 신고 당부	
'20.01.08.	-	· 국내 조사대상 첫 유증상자 발생 - 중국 국적 36세 여성 1명, 유증상자 분류되어 격리, 치료, 검사 실시 - 접촉자 역학조사 및 모니터링 시작(29명)	
'20.01.11.	-	· 첫 유증상자 PCR 검사 결과 음성 - 유증상자 및 접촉자 모니터링 종료	-
'20.01.13.	-	· 질병관리본부, 신종코로나바이러스 분석·검사법 개발 착수	
'20.01.16.	-	· 질병관리본부, 신종코로나바이러스 지역사회 대응 강화 - 중국 우한시 방문자 중 14일 이내 유증상자 신속한 사례분류, 진단검사 - '신종 코로나바이러스 대응절차(3판)' 배포('20.1.17.) - 각 시·도 대책반 구성, 설 연휴 비상방역근무체계 가동 - 시도 보건환경연구원에 PCR 검사 이관, 지역별 신속검사 가능하도록 계획	
stage 1 중국 유입, 국내 첫 확진환자 발생			
'20.01.20.	확진:1(+1)	· 신종코로나바이러스 감염증 국내 첫 확진환자 발생 - 35세 여성(중국국적) 인천공항 검역과정 발열 등 유증상	· 서울시 확진자 최초발생 ※ 공식자료 기반 후향적 확진일자 재추정
'20.01.23.	확진:1(-) 확진:1	· 질병관리본부, 감염병 위기경보 수준 '주의' 단계로 상향	
'20.01.24.	확진:2(+1) ※미발표	· 신종코로나바이러스 감염증 두 번째 확진자 확인 - 중국 후베이성 우한시 근무자(55세, 한국인 남성), 김포공항 검역과정 유증상 확인 · WHO 긴급위원회 "아직 국제공중보건위기상황 아니야"	· 서울시 '신종 코로나 방역대책 반 가동' 설연휴 24시간 대응
'20.01.26.	확진:3(+1) ※미발표	· 신종코로나바이러스 감염증 세 번째 확진자 확인 - 후베이성 우한시로부터 입국한 한국인(54세 남성), 1.20. 귀국 · 질병관리본부, 중국 전역 검역대상 오염지역 지정, 사례정의 확대 - 의사환자 및 조사대상유증상자 사례정의 확대로 격리 및 감시대상자 큰 폭 증가	-
'20.01.27.	확진:4(+1) ※미발표	· 신종코로나바이러스 감염증 네 번째 확진자 확인 - 후베이성 우한시 방문 후 귀국, 55세 남자 한국인 · 보건복지부, 감염병 위기경보 단계, "주의→경계" 격상 · 보건복지부, 「 신종 코로나바이러스 감염증 중앙사고수습본부 」 설치 - 국립중앙의료원, 신종 코로나바이러스 감염증 대응으로 기능 전환	-
'20.01.28.	확진:4(-) ※미발표	· 최근 14일내 중국 우한 입국자 전수조사 실시 · 지역사회 확산 방지 위해 대응체계 강화 - 지자체별 선별진료소 추가 확대(1.28. 현재 288개 운영) - 1339 상담센터 상담 인력(27명→170명) 추가 확보 - 감염병관리병상 추가 확보 계획 수립(국가지정입원치료병상 29개 병원, 161 병실) - 민간의료기관 신종코로나바이러스 검사 가능 하도록 기술과 자료 제공 - 신종 코로나바이러스감염증 대비 어린이집 등 대응요령 배포 · WHO 신종코로나바이러스 감염증 위험 수위 '보통→높음'으로 조정	· 보건소(25개), 시립병원(4개) 선별진료소 운영 · 격리병상 7개 상시 가동 준비 · 중국동포 밀집지역 임시 신고·지정 센터 지정 · 예방 등 시민 집중 홍보 안내 강화
'20.01.30.	확진:6(+2) 확진:4	· 신종 코로나바이러스 추가 환자 2명 확인, 첫 2차 감염 사례 발생 - 우한 방문 후 귀국(32세 남자 한국인), 세 번째 확진자 접촉자(56세 남자 한국인) · 문재인 대통령 주재 「신종 코로나바이러스 감염증 대책 종합점검회의」 개최 - 검역인력 확충, 보건소 기능 감염병 중심으로 전환, 격리 시 보상 등 범부처 총력 대응 · 민간 협력으로 진단 빠른 '실시간유전자 증폭검사' 구축·검증·평가 완료 - real time RT-PCR, 1회 검사로 확진, 6시간 이내 결과 확인 가능 - 1.31.부터 전국 18개 보건환경연구원에서 검사 실시 · 의료기관 DUR, ITS를 통한 환자 해외 여행력 확인 - DUR(의약품안전사용서비스), ITS(해외여행력 정보 제공프로그램)	· 중국 우한시 입국자 208명 전수 조사 진행 · 관광 위기관리TF 체계 구성 · 서울시, 신종코로나바이러스 감염증 상황 매일 유튜브 생방송 실시 · 서울시 소방재난본부, 신종코로나바이러스 의심환자 이송지 원반 확대 운영
'20.01.31.	확진:11(+5) ※미발표	· 우한교민 368명 1차 입국 , 유증상 18명 · 질병관리본부 확진자 역학조사 경과발표, 접촉자 자기격리 및 심층조사 시행 · "신종 코로나바이러스 대응 실험실 생물안전 잠정기준" 안내 · 보건소 선별진료서 이동형 X-ray 장비 구매 188억원 지원 · 중앙사고수습본부, 확진자의 확인되지 않은 개인정보 확산 사건 수사 의뢰 · WHO 현지시각 1.30. " 국제보건위기상황 " 선포	· 선별진료소 58개소 확대 - 시립병원 4개소 추가 - 서울의료원 응급실 유증상 전용응급실로 전환 - 이동 선별진료소 7개 설치 지원 · 역학조사단 4→11명 확대 · 검사가능 강화

코로나19 발생 현황 및 정부 대응 요약

일자	국내 발생	정부	서울시
'20.02.01.	확진:12(+1)	<ul style="list-style-type: none"> · 중앙사고수습본부 회의 관계부처 합동 확대 개편 - 중국 유학생, 여행자, 근로자 등 관련 방역 관리방안 범부처적 안건 논의 · 우한교민 333명 2차 입국, 유증상자 7명, 국립의료원 이송 · 마스크와 손소독제 매점·매석 금지하는 고시가 법제처 검토 완료 	
	※미발표		
'20.02.02.	확진:15(+3)	<ul style="list-style-type: none"> · 중앙사고수습본부, 전국 선별진료소 288개→532개로 대폭 확대 · 1339 상담인력 (1.31.)38명→126명(2.1.)→188(2.4.) 계획 · 우한입국 교민 총 701명 검체 채취 검사, 1차 입국자 1명 확진 - 경찰인재개발원(아산)에 520명, 국가공무원인재개발원(진천)에 156명 입소 - 입국일로부터 14일간 격리, 종료 후 한 차례 더 진단검사 시행 	
	※미발표		
'20.02.03.	확진:15(-)	<ul style="list-style-type: none"> · 중앙사고수습본부 본부장(차관→장관)주재로 격상 · 중국 후베이성에서 입국하는 모든 외국인 입국 제한조치(2.4.0시부터) · 제주 무사증입국제도 일시 중단 · 중국 전용 입국장 별도 설치, 특별입국절차 진행 - 특별입국절차: 중국에서 입국하는 모든 내외국인 거주지, 실연력처 확인 후 입국 허용 · 밀접접촉자, 일상접촉자 구분 폐지, '접촉자' 전원 자가격리 조치 · 중국 유입 추정 9명, 일본 확진자 접촉 1명, 국내 2차 감염 5명 	<ul style="list-style-type: none"> · 서울시, 소상공인 피해 최소화 - 기금 자금 5,000억원 지원 - 금리 0.5%p인하 등 - 관광객 집중지역 방역소독 · 대외협력기금 2억원 지원 - 우한교민 격리 주변 지역 의약품 지원
	※미발표		
'20.02.04.	확진:16(+1)	<ul style="list-style-type: none"> · 신종코로나바이러스 진단시약 긴급사용 승인, 의료기관까지 검사 확대 - 지역사회 확산 방지, 조기 진단위해 2.7.부터 민간 의료기관에서 검사 가능 · 1339, 129, 공단 상담센터 등 유관기관 포함 총 596명 상담 배치 · 우한지역 입국자 명단 서울시 송부, 소재 및 위치 파악 전수조사 협업 · 집단시설다중이용시설 등 대응지침 배포 - 중국 전 지역 다녀온 직원 및 이용자 14일간 업무 배제, 등원 중단 권고 - 전 부처의 집단시설 및 다중이용시설에 적용 · 16번째 환자, 태국 여행 후 확진(태국 정부 확진자 관련 자료 공유 요청) 	<ul style="list-style-type: none"> · 지하철 버스, 택시 감염 예방 본격 돌입 - 대중교통 대대적 방역 · DDP 예방을 위한 특별방역 - 방역 매주 실시 - 열화상 카메라, 세정제 등 배치
	※미발표		
'20.02.05.	확진:19(+3) 완치:1(+1)	<ul style="list-style-type: none"> · 2번째 환자, 확진자 중 처음 퇴원 · 질병관리본부, 신종코로나바이러스 감염증 환자 바이러스 분리 성공 - 신종 코로나바이러스 한국 분리주 이름: BetaCoV/Korea/KCDC03/2020 - 유전정보 공개, 백신·치료제 개발 등을 위해 과학계와 공유 · 국립보건연구원, 신종코로나바이러스 치료제 및 백신개발 연구 착수 · 중앙사고수습본부 유관부처와 마스크 수급 대책 마련 · 국민 정보 제공 위해 '신종 코로나바이러스 감염증' 전용 홈페이지 개설 - 신종코로나바이러스 마이크로페이지, ncov.mohw.go.kr - 일일 브리핑, 환자 현황 및 이동경로, 팩트 체크, 대응지침, 홍보자료 등 신속 제공 · 확진자 개인정보 유출, 일본 직원 사칭에 대한 수사 의뢰 	<ul style="list-style-type: none"> · 외국인 밀집지역 식료품업소 802곳 집중점검, 확산 차단 - 3개 시장 75명 투입, 선제적 점검 - 야생동물 등 취급여부 점검 - 1개 시장 방역·소독 실시
	확진:7		
'20.02.06.	확진:23(+4) 완치:2(+1)	<ul style="list-style-type: none"> · 중앙사고수습본부 국무총리 임석 하에 본부장 주재로 코로나 대응 논의 · 마스크·손소독제 등 수급안정화 위해 긴급수급 조정조치 발동 - 마스크·손소독제 생산, 도매업자 출하·판매시 정부 신고 의무 부여 · 정부, 민간후원 연계, 마스크 15만개 노인맞춤 돌봄서비스 수행기관 후원 · 인천국제공항 검역 강화, 유증상자 4단계 고강도 검역체계 가동 - 검역조사→선별진료→시설격리→진단검사, 확장형 검역 시스템 최초 가동 · 신종코로나바이러스감염증 사례정의 확대(대응절차 5번 개정), 검사기관 확대 · 첫번째 확진자(35세 여자, 중국인), 퇴원 	<ul style="list-style-type: none"> · 신종코로나 확산 방지, 131개 대학로 소극장, 71개 문화시설 특별방역 · 확진자 다중이용시설 이동 동선 지도 서비스 제공 준비 · 확산 방지 위한 개선방안 중앙정부에 지속 건의 - 7개 건의 5개 반영, 2개 추진중
	확진:10		
'20.02.07.	확진:24(+1) 완치:2(-)	<ul style="list-style-type: none"> · 신종코로나바이러스감염증 진단 검사 대상 확대, 의사환자 검사비 지원 - 중국 방문 후 유증상자, 의사소견에 따라 신종코로나바이러스감염증 의심되는자 - 확진자·의사환자로서 진단받은 경우 검사비용에 한해 지원 · 선별진료소 556개소로 확대, 1일 검사 가능 건수 3천여건 정도 · 위험성 큰 집단 대상 우선순위 평가하여 검사대상 확대 계획 	<ul style="list-style-type: none"> · 서울시, 격무시설 2.8부터 운영 - 자가격리자 중 독립생활 어려운자 대상 - 서울시 인재개발원 활용
	※미발표		

코로나19 발생 현황 및 정부 대응 요약

일자	국내 발생	정부	서울시
'20.02.08.	확진:24(-) 완치:2(-) ※미발표	<ul style="list-style-type: none"> · 중앙사고수습본부 17개 시도와 확산 방지 대책 논의 <ul style="list-style-type: none"> - 시도별 시설·병상·인력 등 운영계획 논의 · 입원 또는 격리자 생활지원 위해 법률 근거 관계부처 협의·확정 <ul style="list-style-type: none"> - 「신종감염병중후군 및 중동호흡기증후군(MERS) 발생에 따른 유급휴가비용 및 생활지원비 지원금액」 고시 협의를 거쳐 최종 확정 - 14일 이상 격리된 경우, 4인 가구 기준 월 1,230,000원 지급 - 유급휴가 제공한 경우 사업주에게 유급휴가비용 지급 · 집단시설·다중이용시설 표준 소독 수행 지침, 각 부처와 지자체 배포 · 국내 초기 방역 신속 조치로 다수 경증, 전파 속도 메르스 비해 빠른 편 	
'20.02.09.	확진:27(+3) 완치:3(+1) ※미발표	<ul style="list-style-type: none"> · 중국 입국자 건강상태 모니터링 '자가진단 앱' 사용 사후관리 강화 <ul style="list-style-type: none"> - 2.10.~11. 시범운영, 2.12. 이후 시행 · 지자체 총력 동원 태세, 보건소 방역활동 집중 체계 구축 · 환자 조기발견 위한 진단검사 물량 대폭 확대 계획 <ul style="list-style-type: none"> - 2월 말까지, 1일 만 건의 진단검사 가능하도록 확충 · 다수 환자 발생 대비 병상·인력 확보 계획 <ul style="list-style-type: none"> - (음압)1차 국가지정 198 병상 활용→2차 공공병원 및 군병원, 일반 종합병원 활용 - (인력)10개 즉각대응팀→30개, 역학조사관 처우개선 및 채용방식 개선 - (치료)국립중앙의료원 주관 "중앙임상TF", 표준적 치료방법 권고안 수립 	
'20.02.10.	확진:27(-) 완치:4(+1) ※미발표	<ul style="list-style-type: none"> · 한시적 국내 크루즈선 입항 금지 <ul style="list-style-type: none"> - 크루즈 다이아몬드프린세스호 336명 중 70명 양성(2.9. 기준) · 11번째 환자, 증상 호전, 검사 2회 연속 음성 확인, 퇴원 	· 자가격리자 8명, 서울시 인쇄 개발원 입소
'20.02.11.	확진:28(+1) 완치:4(-) ※미발표	<ul style="list-style-type: none"> · 중국 외 홍콩·마카오 오염지역 지정, 검역 강화 밝힘 · 중앙사고수습본부 중국 외 환자 발생 6세 지역, 여행 최소화 권고 <ul style="list-style-type: none"> - 외교부 중국 후베이성 철수 권고(3단계), 그 외 중국 지역 여행자제(2단계) · 중국 외 감염 확인 국가 여행이력 정보 의료기관, 약국에 제공 <ul style="list-style-type: none"> - 수진자자격조회(건강보험 자격조회), ITS, DUR 통해 제공 	<ul style="list-style-type: none"> · 서울시, 신종코로나 8개 언어로 상담 안내 · 서울시, 공행버스 김화은행 승인
'20.02.12.	확진:28(-) 완치:7(+3) 확진:10 완치:2	<ul style="list-style-type: none"> · 우한교민 147명 3차 입국, 유증상자 5명 국립중앙의료원 이송 <ul style="list-style-type: none"> - 14일간 임시 생활시설 국방어학원에 입소 · 대규모 행사나 축제, 시험 등 집단행사 개최 권고 지침 마련·시행 · 특별입국절차 적용지역 확대(홍콩, 마카오), 자가진단 앱 설치 · WHO 신종 코로나 바이러스 이름 "COVID-19" 명명 <ul style="list-style-type: none"> - CO: 코로나, VI:바이러스, D: 질환, 19: 2019 의미 · 3번째, 8번째, 17번째 환자 증상 호전 및 2회 검사 음성, 퇴원 · 국내 분리 한 신종코로나바이러스 분양, 진단·치료·백신 개발 적극 활용 	<ul style="list-style-type: none"> · 환경대처(검체) 조사계획 <ul style="list-style-type: none"> - 확진자 동선 6개소 긴급점검 - 향후, 확진자 동선 내 다중 이용시설 조사 확대
'20.02.13.	확진:28(-) 완치:7(-) ※미발표	<ul style="list-style-type: none"> · 코로나19, 지자체 중심의 자가격리 관리 강화, 격리시설 확대 <ul style="list-style-type: none"> - 2.3일 15개 시·도 17개소 766실 → 2.12일 16개 시·도 19개소 864실 · 진단 시약 생산 확대, 검사기관 확충, 1일 5천명 수준 검사 수행 <ul style="list-style-type: none"> - 검사기관: 질병관리본부, 보건환경연구원+민간기관 46개 · 중앙임상TF, 코로나19 임상연구 기반 진료권고안 발표 	<ul style="list-style-type: none"> · 코로나19로 어려움 겪고 있는 시민에 생필품, 주거비, 생계비(서울형 긴급복지) 지원 · 피해 회복능가 지원 캠페인
'20.02.15.	확진:28(-) 완치:9(+2) ※미발표	<ul style="list-style-type: none"> · 우한교민 1차 입국자 366명(확진자 2명 제외) 퇴소 <ul style="list-style-type: none"> - 퇴소 전 증상 발생 대처요령, 건강관리, 단기숙소 및 일차 등 교육 - 희망 지역에 따라 5개 권역별 분산하여 이동 예정 · 2.17.부터 입원·격리자들 생활비지원 및 유급휴가비 지원 접수 · 코로나19 확진자 및 격리자 등 심리지원 <ul style="list-style-type: none"> - 「코로나19 통합심리지원단」에서 1.29.부터 심리지원 실시 - 국가·영남트라우마센터, 국립정신의료기관 유선 상담, 고위험군 선별 치료 연계 · 7번째, 22번째 환자 증상 호전, 검사결과 2회 연속 음성, 퇴원 	<ul style="list-style-type: none"> · 2.14. 관광시장 조기 회복 중 합대책 발표 · 2.14. 코로나19 극복 위한 관광업계 간담회 개최
'20.02.16.	확진:30(+2) 완치:9(-) ※미발표	<ul style="list-style-type: none"> · 국내 확진자 역학적 특성 분석 결과 발표 <ul style="list-style-type: none"> - 해외 유입사례(57.1%), 국내 감염사례(35.7%), 전파 경로 조사중(7.1%) - 임상 증상 경미 또는 비특이적, 발열, 인후통 호소가 각 32.1%로 가장 많음 - 입원 후 영상검사상 폐렴을 보인 환자는 64.3% 	

코로나19 발생 현황 및 정부 대응 요약

일자	국내 발생	정부	서울시
'20.02.16.	확진:30(+2) 완치:9(-)	<ul style="list-style-type: none"> · 의사 소견에 따른 진단검사 확대, 환자 조기발견, 사회 감시체계 구축 · 의료기관의 감염 예방과 취약시설(요양시설·병원) 보호 조치 강화 · 지자체 자가격리자 업무 전담관리, 접촉자 격리 시설 23개소, 872실 확대 · 유·초·중등학교 개학 대비 방역 강화 계획 · 중국 입국 유학생 7만여 명 14일 자가격리 등 보호·관리 방안 논의 · 고용노동부, 사업장 방역 및 어려움 겪는 사업장 고용안정 적극 지원 	
	※미발표		
'20.02.17.	확진:30(-) 완치:10(+1)	<ul style="list-style-type: none"> · 요양병원 대상 중국 등 여행력 있는 종사자·간병인 실태조사 <ul style="list-style-type: none"> - 전국 1,470여 개 요양병원(2.17.~2.18.) 여행이력, 업무배제, 폐렴환자 여부 등 점검 · 호흡기 감염병 관련 감시체계, 인플루엔자 및 호흡기바이러스 감염 증 병원체 감시체계 코로나19 검사 추가 실시, 참여 기관 확대 · 코로나19 치료제 및 백신 개발 긴급 연구과제 공모 시작 · 중국인 유학생 관리 및 지원 등, 대학 체계적 관리 지침 배포 · 한·일 보건부 장관, 코로나19 상호협력 다짐 <ul style="list-style-type: none"> - 일본 다이아몬드 프린세스호 내 체류 중인 우리 국민 대환지원, 이송방안 협의 - 코로나19 양국 현황 및 방역대책 정보 공유, 향후 협력방안 논의 · 28번째 환자 완치하여 퇴원 	<ul style="list-style-type: none"> · 서울시, 코로나19에 따른 혈액수급난에 긴급혈액 나서 · 찾동 방문간호사, 복지플러스 총 3,208명 확산예방 총력 <ul style="list-style-type: none"> - 관광숙박업소 1,403개 전수조사 - 취약계층 수시 모니터링 - 취약계층 마스크, 세정제 전달, 감염예방 교육 실시 · 방역조사 안전 '클린존 마크'
	확진:12 완치:3		
stage 2_대구·경북 중심 지역사회 전파 확인			
'20.02.18.	확진:31(+1) 완치:12(+2)	<ul style="list-style-type: none"> · 31번째 환자 발생(59년생, 대구), 외국 방문 이력 없음 · 12번째, 14번째 환자 증상 호전으로 격리해제, 퇴원 · 전국 3만7000여 개소 어린이집에 방역물품 구입비 65억 6200만원 지원 <ul style="list-style-type: none"> - 어린이집 마스크, 손소독제 구입 지원 	<ul style="list-style-type: none"> · 서울시, 코로나19 지역경제 피해 최소화 대응체제 가동 <ul style="list-style-type: none"> - 안심클린시장 운영, 피해 기업 지원 등
	※미발표		
'20.02.19.	확진:51(+20) 완치:16(+4)	<ul style="list-style-type: none"> · 확진자 20명, 18명 대구·경북, 15명 31번째 확진자(신천지) 연관 <ul style="list-style-type: none"> - 선별진료소 거침없이 3차 의료시설 직행, 대구·경북 지역 내 다수 응급시설 폐쇄 - 당일 기점으로 국내 확진자 수 폭증 시작 · 코로나19에 따른 운영 어려움 의료기관 건강보험 급여비 조기지급 특례 시행 <ul style="list-style-type: none"> - '15 메르스때도 시행한바 있으며, 청구확인만 거쳐 10일 이내 90% 조기 지급 · 일본 크루즈선 7명 이송, 14일간 임시생활시설 격리 생활 시작 <ul style="list-style-type: none"> - 우리국민 6명, 일본인 배우자 1명 총 7명 - 김포공항 검역 후, 국립인천공항검역소 중앙검역의료지원센터 격리 생활 시작 · 보건복지부, 대한병원협회, 중소병원협회 등 6개 의료계 협조 요청 · 6번째, 10번째, 16번째, 18번째 환자 완치되어 퇴원 	<ul style="list-style-type: none"> · 성동구 주상복합아파트 관련 확진자 첫 발생 · 서울시, 코로나19 확산 방지 위한 공영차고지 방역소독 <ul style="list-style-type: none"> - 서울시 관리 29개 공영차고지 내 주차장 주1회 소독 - 천만 시민과 운전자 감염 예방
	확진:13 완치:5		
'20.02.20.	확진:104(+53) 완치:16(-) 사망:1(+1)	<ul style="list-style-type: none"> · 최초 사망자(청도 대남병원 관련) 발생, 신규 확진자 대부분 대구·경북 지역 · 정부 대구시에 즉각대응팀 19명, 중앙사고수습본부 6명 등 현지 파견 <ul style="list-style-type: none"> - 현재 선별진료소 8개 추가(14→22개소), 공중보건의 24명 추가 배치 예정 · 지역사회 전파 확인, 진단기관 46개→77개 추가 확대 · 서울지역 확진자, 선별진료소 세차례 방문했으나 검사 거부 · 제주 지역 대구 휴가다녀온 군인 확진 판정 · 코로나19 대응지침 지자체용 개정(제6판), 0시부터 적용 <ul style="list-style-type: none"> - 의료진 환자 의사·해외여행 경력 관계없이 의심될 경우 적극 검사 시행 · 코로나19 손실보상심의위원회 구성 <ul style="list-style-type: none"> - 감염예방법에 따라 손실 보상 구체적 기준 등 심의·의결 예정 	<ul style="list-style-type: none"> · 코로나19 피해 관광업계 대상 특별자금 지원 현장 설명회
	※미발표		
'20.02.21.	확진:204(+100) 완치:17(+1) 사망:2(+1)	<ul style="list-style-type: none"> · 제주, 충청북도, 충청남도, 경상남도 최초 확진자 발생 · 대구·경북 지역 병상 확보 노력 <ul style="list-style-type: none"> - 현재 음압 9개 병원 50병실 확보, 향후 공공병원 및 민간병원 병상 확보 · 신천지 대구교회 신도 코로나19 전수 검사 실시 예정 <ul style="list-style-type: none"> - 검사수행 민간 의료기관 4개소 추가 지정, 공중보건의 24명 추가 배치 · 청도 지역 코로나19 확산 방지를 위한 격리 및 검사 실시 · 정부, 「범정부특별대책지원단」 구성·운영 <ul style="list-style-type: none"> - 보건복지부, 행정안전부, 환경부, 경찰청 등 10개 기관 참여 · 국립중앙의료원, 국군대전병원 등 코로나19 전담병원 운영 준비 · 대구지역 전체 학교, 3월 1주 개학연기 협의 완료 · '코로나19 중앙임상TF'를 '신종감염병 중앙임상위원회'로 확대 	<ul style="list-style-type: none"> · 은평성모병원 관련 서울시 확진자 최초 발생 · 서울시 인재개발원 내 코로나19 격리자 8명, 21일 퇴소 · 서울시, 의심증상 시민까지 확대하여 지역감염 차단 노력 · 간강추위계층 복지시설 방역관리 총력 · 중국입국 유학생 픽업·임시거주공간·모니터링 전방위 지원
	확진:19 완치:6		

코로나19 발생 현황 및 정부 대응 요약

일자	국내 발생	정부	서울시
'20.02.22.	확진:433(+229) 완치:18(+1) 사망:2(-) ※미발표	<ul style="list-style-type: none"> · 대구지역 신천지 신도 명단(약 9,336명) 모두 확보 <ul style="list-style-type: none"> - 9,336명 중 1,261명(13.5%) 유증상 응답 - 2.7. 1차, 2.14. 2차 발병 추정, 종교 모임 내 지속 전파 시사 · 청도 대남병원 종사자 및 환자 전수조사 진행 중 <ul style="list-style-type: none"> - 현재까지 256명 중 111명 확진(사망자 2명 포함, 의료진 9명, 환자 102명) 확인 	
'20.02.23.	확진:602(+169) 완치:18(-) 사망:6(+4) ※미발표	<ul style="list-style-type: none"> · 코로나19 전국 확산 가능 대비, 위기경보 단계, "경계→심각" 격상 <ul style="list-style-type: none"> - 질병관리본부 '위기평가회의' 통해 보건복지부 장관 발령 통해 적용 - 해외 유입차단, 환자 발견 및 접촉자 격리 정책, 지역사회 확산 최소화 전략 추진 · 중앙사고수습본부, 국무총리 본부장 중앙재난안전대책 본부로 격상 · 대구, 경북 청도 지역 '감염병 특별관리지역' 집중 관리 <ul style="list-style-type: none"> - 대구지역 최소 2주간 자율 외출 자제, 이동 제한, 증상자 신속 검사 - 빠른 치료 위한 전담병원 병상·인력 확보 계획 · 지역별 코로나19 병상·인력 확보 및 단계별 활용계획 수립 <ul style="list-style-type: none"> - 중증환자 음압병상, 경증환자 전담병원 등 병상·인력 확보 계획 · 경주시 40대 남성 자택서 숨진 채 발견, 일상 감염자 중 최초 사망 발생 · 서울 은평성모병원 사례 중심 조사 진행중 <ul style="list-style-type: none"> - 해당 병원 내 2명의 확진자 발생 · 복지부 장관, 대구·경북 의료계 단체장과 긴급 간담회 개최 	
'20.02.24.	확진:833(+231) 완치:22(+4) 사망:8(+2) ※미발표	<ul style="list-style-type: none"> · 청도 대남병원 정신병원 한층 전원 확진판정(113명) · 서울 은평성모병원 간병인 근무자 확진 판정 · 대구, 경북지역 지역사회 확산 방지 대책 적극 실시 중 <ul style="list-style-type: none"> - 2.24.09시 기준, 대구 지역 환자 446명, 경북지역 환자 186명 - 대구지역 코로나19 확산 방지 위한 의료인 봉사자 모집 · 전국 모든 유·초·중등학교 개학 연기(3.1.→3.9.) · 개인정보 유출·확산 엄중 대처 	<ul style="list-style-type: none"> · 서울시 7대 선제적 대응책 기동 · 코로나19 피해 지하도상가 소상공인 관리비 감면 · 코로나19 공공일자리 총 1,700개 참여자 모집 · 코로나19관련 서울시 안전판리위원회 · 1회용품 한시적 사용 허용
'20.02.25.	확진:977(+144) 완치:22(-) 사망:11(+3) ※미발표	<ul style="list-style-type: none"> · 대구·경북 지역 병상·인력, 선별진료소, 진단 검사 물량 지속 확충 · 중앙재난안전대책본부, 전국 신천지 교회 신도 명단 협조 받기로 합의 · 코로나19로 운영상 어려움 겪고 있는 의료기관 지원 <ul style="list-style-type: none"> - 급여 조기 지급 특례, 인력·시설 신고 유예, MRI 집중심사 시기 연기 등 · 코로나19로부터 안전한 '국민안심병원' 운영 <ul style="list-style-type: none"> - 호흡기질환이 아닌 환자들이 안심하고 진료받을 수 있는 '국민안심병원' 지정 · 전국 정신건강의학과 폐쇄 병동 대상 실태조사 실시 <ul style="list-style-type: none"> - 종사자 여행 이력, 업무 배제, 입원 환자 폐렴 증상 여부 등 · 국민, 고위험군, 유증상자, 코로나19 유행지역 관련 대국민 행동 수칙 배포 · 코로나19 총력 위한 공공 2부제 일시 중단 · 1회용품 규제 제외 적용, 지자체별 탄력적 운용 통보 	<ul style="list-style-type: none"> · '은평성모병원대책본부' 구성(총 40명, 전원 검사 및 병원 내 집중구역 등 감염 차단 조치) · 코로나19 관련 종교계 지도자 긴급회의 · 신천지예수교 263개소 점검 188개 폐쇄지역 집회금지 명령 · 확인불가 66개소 합동점검 · 재보 등을 통한 주·적 한동점점 폐쇄시설 집회·종교활동 자발 시 법적 조치 · 집회금지 위반 범투본 고발조치
'20.02.26.	확진:1,261(+284) 완치:24(+2) 사망:12(+1) ※미발표	<ul style="list-style-type: none"> · 대구시 3.1.까지 전담병원 외 인근 지역병상 포함 총 1,600개 병상 확보 <ul style="list-style-type: none"> - 입원 대기 사례 발생하지 않도록 인력확충, 병상 가동 가속화 방안 논의 · 대구 의료인 봉사자 현 205명 지원 <ul style="list-style-type: none"> - 의사 11명 간호사 100명 간호조무사 32명, 임상병리사 22명, 행정직 등 40명 · 신천지 약 21만 2000명 전체 신도 명단 확보, 지자체와 전달 · 행사·다중이용시설·소독 등 지침 개정 및 시행 · 1차 '국민안심병원' 91개 의료기관 지정 <ul style="list-style-type: none"> - 호흡기 환자 병원 방문·입원 모든 진료 과정, 다른 환자와 분리 진료 병원 - 4개 상급종합병원, 68개 종합병원, 19개 병원 신청 · 코로나19 밀접접촉 방지 위한 유연근무제 활용 · 전국 어린이집 휴원 실시(2.27.~3.8.) · 마스크 수출제한 조치 및 공적 판매처 출고 의무화 오늘부터 시행 · 경기도 고양시, 최초 '드라이브-스루' 방식의 검사 시작 <ul style="list-style-type: none"> - 차에 탄 채로 검사 받는 것으로, 10분 만에 검체 채취 완료 · 코로나 3법 국회 본회의 통과, 감염병 검사·입원 거부시 처벌 <ul style="list-style-type: none"> - 「감염병의 예방 및 관리에 관한 법률」· 「검역법」· 「의료법」 	<ul style="list-style-type: none"> · 은평성모병원에 이어 서울지하철 병원 상계백병원 코로나 확진자 발생 · 서울시, 코로나19 확산 방지 위해 도심내 집회 제한 강화 <ul style="list-style-type: none"> - 제한장소 서울역, 효자동삼거리까지 확대

코로나19 발생 현황 및 정부 대응 요약

일자	국내 발생	정부	서울시
'20.02.27.	확진:1,766(+505) 완치:26(+2) 사망:13(+1)	<ul style="list-style-type: none"> · 질병관리본부, 코로나19 바이러스 유전자 분석 “의미있는 변이 발견 못해” · 중앙임상위원회, 코로나19 중증도에 따른 효율적 의료자원 운영 필요 · 경북지역 음압병상 26개, 전남 총 811병상 확보 계획 · 대남병원 치료중인 정신질환자 국립정신건강센터 이송 · 대구시 의료기관 건강보험 선(先) 지급 특례 지원 시행 · 2.27. 기준 총 127개 ‘국민안심병원’ 지정 · 코로나 19 파견 의료인력 지원·운영 지침(안) 마련 · 국방부, 코로나19 의료 및 검역지원, 병상 및 시설 기여 등 동참 · 외교부, 우리 국민 입국 제한 또는 여행 제한 조치 외교력 적극 투입 대응 · 사회복지시설 휴관 권고 및 돌봄 공백 대응계획 	<ul style="list-style-type: none"> · 코로나19 확산대비 광화문세종대로 집회차막 철거 · 서울시, 종교시설 방역강화 위한 예산 긴급지원
	확진:59 완치:9		
'20.02.28.	확진:2,337(+571) 완치:27(+1) 사망:16(+3)	<ul style="list-style-type: none"> · 국립보건연구원, 코로나19 대응 위한 민-관 협력 백신·치료 개발 추진 · ‘자동차 이동형(Drive Thru) 선별진료 모범사례 표준운영모형 마련 · 신천지 전체 국내 신도 194,781명 중 53.7% 확인, 유증상 1.4% · 청도 대남병원 코로나 19 확진자 60명, 국립정신건강센터 등으로 이송 · 코로나19 긴급 대응 위한 재난 관련 기금 사용 활성화 · 2.28. 기준 총 174개 ‘국민안심병원’ 지정 	<ul style="list-style-type: none"> · 성동구 주상복합아파트 관련 집단발생 확진 증가 · 서울시 신천지 28,317명 전수 조사, 유증상 217명, 고위험군 3,545명 · 서울의료원 코로나19 전담병원 전환 · 서울시와 일부 민간병원 음압 병상 부족사태 대응 · 코로나19 피해자원 위해 공공상가 임대료 6개월간 50% 인하 · 서울 지하철 총력다해 코로나 19 확산 방지 · SNS 코로나19 응원 캠페인
	확진:65 완치:9		
'20.02.29.	확진:3,150(+813) 완치:30(+3) 사망:17(+1)	<ul style="list-style-type: none"> · 대구 893개 병상 사용중, 3.5.까지 1,000여개 병상 확보 예정 - 검사 인력: 공중보건의 165명, 간호인력 10명 지원/군 운전인력 61명 지원 - 전담병원 인력: 의사 50명, 간호인력 68명, 방사선사 2명, 임상심리사 2명 · 경북지역 전담병원 지정, 환자 소개로 950병상 확보 - 검사 인력 의사 9명, 청도 대남병원에 간호인력 46명 지원 · 신천지 전수 조사 88.1% 완료, 1.9%(3,381명) 유증상 	-
	※미발표		
'20.03.01.	확진:3,736(+586) 완치:30(-) 사망:18(+1)	<ul style="list-style-type: none"> · 확진자 중 대구 2,569명, 경북 514명, 경기 84명, 서울 82명 등 · 중앙방역대책본부, 사회적 거리두기 실천 당부 · 건강취약계층 외출 자제, 마스크 착용 등 철저히 - 65세 이상자, 만성질환자, 임산부 등 · 국민안심병원 214개 지정 	-
	※미발표		
'20.03.02.	확진:4,212(+476) 완치:31(+1) 사망:22(+4)	<ul style="list-style-type: none"> · 보건복지부, 2020년 업무계획 발표, 신종 감염병 등 공중보건 위기대응체계 고도화 등 밝힘 - ▲감염병 위기 대응체계강화, ▲신속대응위한 현장 중심 추진체계 확충, ▲주요 감염병 예방·상시 관리 강화, ▲코로나19 사후 평가 및 과제 지속 발굴 등 · 대구·경북 경증환자 위한 생활치료센터 운영 시작(대구1 센터 개소) · 대구·경북 등 진료·방역 종사 의료인의 보호장구 지속 지원, 확대 	<ul style="list-style-type: none"> · 서울시, ‘차량이동 선별 진료소’ 4개소 운영 · ‘보건소 선별진료소’ 50개로 확대 · 박원순 시장, ‘사회적 거리두기’ 적극 동참 제안 · 은평성모병원, 서울제할 병원 지속 조치
	확진:92 완치:13		
'20.03.03.	확진:4,812(+600) 완치:34(+3) 사망:28(+6)	<ul style="list-style-type: none"> · 대구 신천지 전수조사 49.6% 완료, 양성판정률 62% · 코로나19 대구 진단검사 우선순위 변경 ‘신천지신도→일반시민’ · 대구1 생활치료소 경증 확진자(138명) 입소 시작 · 환자 중증도 따라 분류하여 병상 배정, 입원치료 병상 지속 확보 · 중대본 1차 손실보상위원회 회의 개최(2.17.구성) · 대구 취약계층 돌봄 공백 발생, 긴급돌봄서비스 지원단 모집 · (해외)이탈리아 확진자 2,036명, 사망자 52명 증가, 이란 총 확진자 2,336명, 사망자 77명 등 해외 확진자 증가 추세 	<ul style="list-style-type: none"> · 서울시 개학연기에 따른 돌봄공백, 긴급돌봄 지원 · 취약계층 마스크 20만개 지원
	확진:98 완치:15		

코로나19 발생 현황 및 정부 대응 요약

일자	국내 발생	정부	서울시
'20.03.04.	확진:5,328(+516) 완치:41(+7) 사망:32(+4)	<ul style="list-style-type: none"> · 자동차 이동형 선별진료소 표준운영지침 마련 및 배포 · 청도 대남병원 코로나19 확진 정신질환자 102명 상황 <ul style="list-style-type: none"> - 위중자 33명 국가지정격리병원으로 전원, 29명 국립정신건강센터로 전원, 33명 대남병원에 남아 코로나19 치료 · 청도대남병원 정신병동 환자 첫코로나19 완치, 정신질환자 진료지침 확정 · 코로나19 「국민안심병원」 254개 지정 · (해외)이탈리아 확진자 2,502명(+446명) 3월 15일까지 학교 폐쇄 	<ul style="list-style-type: none"> · 동대문구 교회·PC방 관련 확진자 첫 발생 · 서울시 COVID19 심리지원단 발족 · 코로나19 2차 격리시설 서울 영어마을 수유캠프 추가 지정 · 대구 장애인 시설 확진자 5명 시립병원 입원 지원
	확진:99 완치:26		
'20.03.05.	확진:5,766(+438) 완치:88(+47) 사망:35(+3)	<ul style="list-style-type: none"> · 경상북도 봉화군 노인의료복지시설 푸른요양원 47명 집단 확진 <ul style="list-style-type: none"> - 3.4. 2명 확진 포함 총 49명 확진자 발생 · 경기도 분당제생병원 관련 확진자 첫 발생 · 감염병 특별관리지역 경북 경산 추가 <ul style="list-style-type: none"> - 경북 신천지 신도 확진자 중 절반가량 거주(135명), 지역 내 2차 감염 및 집단감염 사례 나타나고 있음 · 대구·경북 3개 생활치료센터 584명 경증환자 입소 · 공중보건의 742명 조기입용, 대구·경북 470명 배치 	<ul style="list-style-type: none"> · 코로나19 피해노동자 '스트레스·불안' 심리상담
	확진:105 완치:26		
'20.03.06.	확진:6,284(+518) 완치:108(+20) 사망:42(+7)	<ul style="list-style-type: none"> · 대구 한마음아파트 46명 확진자 발생, 코호트 격리 · 치료역량 높은 상급종합병원 등 100여개 기관 중심 음압병상 확충 추진 · 대구·경북 6개 생활치료센터 756명 경증환자 입소 · 코로나19 관련 심리지원 체계 개편 <ul style="list-style-type: none"> - 대한신경정신의학회, 국가트라우마센터, 국립정신병원 등과 함께 격리자, 가족, 의료인 등 전방위 심리지원 · 국민안심병원 290개 지정 · (해외)전 세계 감염자 10만명 돌파, 중국(80.6%), 한국(6.5%), 이란(4.7%), 이탈리아(3.8%) 순 · (해외)이탈리아 일 확진자 796명, 이란 1,234명 증가. 유럽 및 미국, 일본 등지에서 지속 증가 추세 	-
	확진:106 완치:26		
'20.03.07.	확진:6,767(+438) 완치:118(+10) 사망:44(+2)	<ul style="list-style-type: none"> · 취약계층 생활시설 예방적 보호 조치 강화 <ul style="list-style-type: none"> - 경기(3.1.) 경북(3.5.) 생활 시설 코호트 격리조치 시행 - 전국 요양병원 추가 전수조사 시행(3.12.까지) - 사회복지시설 대응지침, 감염병 예방지침 시행 · 대구·경북·천안 8개 생활치료센터 1,110명 경증 환자 입소 · 국민안심병원 303개 지정 · 대구시 사회복지서비스원 격리 등 돌봄 필요한 취약계층 긴급돌봄서비스 실시 	-
	확진:112 완치:26		
'20.03.08.	확진:7,134(+367) 완치:130(+12) 사망:50(+6) ※미발표	<ul style="list-style-type: none"> · 대구·경북·충남·충북 지역 10개 생활치료센터 개소, 1,180 입소 · (해외)이탈리아 총 확진자 5,883명(사망자 233명), 롬바르디아 및 북부 14개 주 4월 3일까지 봉쇄 결정 	<ul style="list-style-type: none"> · 사회적 거리두기 시민운동 '잠시멈춤' 확대
stage 3_국내 수도권 중심 취약집단 집단감염 증가 / 해외 확진자 급증, 중국 외 국가 유입 확산세			
'20.03.09.	확진:7,382(+248) 완치:166(+36) 사망:51(+1)	<ul style="list-style-type: none"> · 감염경로 불명확 사례 증가(서울 35.1%, 경북 28.1%, 대구 17.9% 등) <ul style="list-style-type: none"> - 위험지역 방문 속임, 격리 상태이나 외부 활동 하는 등의 사례 지속 발생 영향 · 대구·경북 지역 확산세 둔화, 천안시 운동시설, 경로당, 노래방, 병원 등 집단발생 증가 · 대구·경북지역 치료 병상 확보, 생활치료센터 개소 등 조치 노력 <ul style="list-style-type: none"> - 생활치료센터 총10개소, 1,663명 경증환자 입소 · 코로나19 관련 마스크 5부제 시작 · 이탈리아, 이란, 일본 급증세로 이란 교민 귀국 지원 결정 · 일본발 입국자 특별입국절차 운영 시작 · (해외)이탈리아 확진자 7,375명, 사망자 366명으로 높은 치명률 	<ul style="list-style-type: none"> · 구로구 콜센터 집단감염 발생 · 자차구 역학조사 강화, 시 차원 '즉각대응반' 지원 강화 · 신천지 법인 현장 실태조사 · 시청 등 재택근무(SVPN 확대) 기반 구축
	확진:130 완치:29		
'20.03.10.	확진:7,513(+131) 완치:247(+81) 사망:54(+3)	<ul style="list-style-type: none"> · 국립보건연구원, 코로나19 치료제 개발 연구 본격화 · 생활치료센터 총 12개소, 2,071명 경증환자 입소 · 개학 연기로 인한 긴급돌봄 조치, 요양병원 지속 현장 점검 · (해외)전 세계 109개국 확진자 11만4천여명, 치명률 3.52%(4,029명) · (해외)이탈리아 확진자 9천명대, 한국보다 확진자 많아짐. 스페인 확진자 급증으로 1,650명, 사망자 35명 · (해외)WHO 전세계 국가 4가지 유형화(미발생국/발생국/집단감염 발생국/지역사회감염 발생국) 	<ul style="list-style-type: none"> · 전 콜센터 긴급점검 실시 <ul style="list-style-type: none"> - 3.8. 구로 최초 확진자 발생, 이후 직원 및 가족 등 집단 확진 · 코로나19 전담구급대 운영, 음압형 이송장비 도입 · 「재난 긴급생활지원」 정부 긴급의 · 약국 마스크 판매 일손 지원
	확진:156 완치:30		

코로나19 발생 현황 및 정부 대응 요약

일자	국내 발생	정부	서울시
'20.03.11.	<p>확진:7,755(+242) 완치:288(+41) 사망:60(+6)</p> <p>확진:205 완치:37</p>	<ul style="list-style-type: none"> · 서울 구로 콜센터, 대구 콜센터 등 확진자 지속 발생 · 고위험 사업장 집단감염 방지 집중 관리 방안 마련 · 코로나19 「중증응급진료센터」 지정·운영 · 국민안심병원 312개소 지정 및 이행상황 점검 · 생활치료센터 13곳, 2,358명 경증환자 입소 · 코로나19 스트레스, 한국심리학회, 대한신경정신의학회 등과 연계하여 지원 · (해외)미국(1,075명) 및 스페인(2,115명) 확진자 대량 발생 	<ul style="list-style-type: none"> · 구로콜센터관련 65명, 해외접촉 17명, 은평성모관련 14명 등 · 취약계층 마스크 1만장 지원
'20.03.12.	<p>확진:7,869(+114) 완치:333(+45) 사망:66(+6)</p> <p>확진:219 완치:38</p>	<ul style="list-style-type: none"> · WHO 질병 경계 수위 최고단계인 팬데믹 선언 · 코로나19 예방을 위한 사업장 집중관리 지침 마련 · 특별입국절차 대상 5개 국가 확대, 총 11개 국가 실시 - (현)중국, 홍콩마카오, 일본, 이탈리아, 이란+(추가)프랑스, 독일, 스페인, 영국, 네덜란드 · 14개 생활치료센터 2,470명 경증환자 입소 · (해외)이탈리아 확진자 12,462명, 사망자 827명, 전국 봉쇄령 · (해외)미국 영국 제외 전 유럽 여행 30일간 금지, 유럽 각국의 방역 대응방식 급변, 국가별 확진자수 폭증 	<ul style="list-style-type: none"> · 청년 긴급지원 사업 추진 - 알바 끊긴 청년 월50만원 청년수당 제공 등 · 시민에 온라인 무료 공연 제공
'20.03.13.	<p>확진:7,979(+110) 완치:510(+177) 사망:67(+1)</p> <p>확진:231 완치:40</p>	<ul style="list-style-type: none"> · 최근 약20여명의 정부세종청사 공무원 확진 · 신천지 신도 중 다중이용시설 종사자 전수 진단 검사 계획 발표 · 감염병전담병원 69개소 보조금 290억 원 지급 · 금융당국 「금융권 콜센터 코로나19 감염 예방 대책」 발표 	<ul style="list-style-type: none"> · 동대문구 교회·PC방 집단감염 확인 · 서울디지털재단, 서울의료원에 코로나19 자원로봇 도입 · 태릉선수촌 올림픽의 집 코로나19 생활치료센터로 운영 · 서울시 쪽방촌 전 세대에 긴급 구호품 지원 · 25개 자치구 모든 임산부에 마스크 총29만매 지급 · 코로나19 피해노동자 전담 '노동권리대책반 운영'
'20.03.14.	<p>확진:8,086(+107) 완치:714(+204) 사망:72(+5)</p> <p>확진:244 완치:44</p>	<ul style="list-style-type: none"> · 정부청사 방역관리 강화 · 공무원 대상 유연근무 이행지침 시행 · 대구·경북지역 등 생활지원 및 긴급돌봄 추진현황 점검 - 대구·경북의 생활비지원, 유급휴가비 지원 현황 등 · (해외)프랑스 16일부터 프랑스 내 모든 교육기관 휴교령 · (해외)미국 국가비상사태 선포, 감염질환 인해 '09년 인플루엔자 이후 처음 	
'20.03.15.	<p>확진:8,162(+76) 완치:834(+120) 사망:75(+3)</p> <p>확진:248 완치:47</p>	<ul style="list-style-type: none"> · '20.2.21. 이후 23일만에 확진자 수 100명 이하로 내려감 	
'20.03.16.	<p>확진:8,236(+74) 완치:1,137(+303) 사망:75(-)</p> <p>확진:254 완치:52</p>	<ul style="list-style-type: none"> · 경기 성남시 은혜의강 교회, 일일 확진자 40명 이상 집단감염 발생 보고 · 격리해제율 8.8%, 치명률 0.91%, 약 80.7% 집단발생과 연관 · 대구, 경북 경산·청도·봉화 특별재난지역 선포 · 코로나19 대응을 위한 의료기관 지원 계획 발표 - 건강보험지원 강화, 코로나 치료 필수비용 신속지원, 의료기관 응자 지원 등 · 생활치료센터 16개, 2,620명 경증환자 입소 · 특별입국절차 유럽발(發) 모든 항공노선 탑승자로 확대 - (현)11개 국가→(확대)아시아5개국+유럽발 항공노선 전체 · (해외)이탈리아 확진자 2만4천여명, 스페인 8,744명, 전세계 치명률 4.01% 	<ul style="list-style-type: none"> · 재난 긴급 생활비지원 시민 71.4% 찬성 · 돌봄 중단된 장애인·어르신에 긴급돌봄 제공 · '착한 마스크' 캠페인 지원
'20.03.17.	<p>확진:8,320(+84) 완치:1,401(+264) 사망:81(+6)</p> <p>확진:267 완치:55</p>	<ul style="list-style-type: none"> · '수도권 43명' vs '대구·경북 37명' 확진자 발생 역전, 수도권 방역 강화 · 전국 유·초·중·고 4월 5일까지 2주 개학 연장 · 특별입국절차 적용대상을 국내 모든 내·외국인 입국자로 확대 - (현)아시아5개국+유럽발 항공노선 → (확대)모든 내·외국인 입국자 · 한국사회복지협의회 취약계층 마스크 1만5천여장 지원 	<ul style="list-style-type: none"> · 생활치료시설 1,800병상 확보 · 서울시, 복지일선 요양보호사에 마스크 6만8천매 지원 · 집단감염 높은 사업장 시민제보, 불이익 노동자 구제 등 · 신천지교 서울내 2개 지파 일부 종합행정조사

코로나19 발생 현황 및 정부 대응 요약

일자	국내 발생	정부	서울시
'20.03.18.	<p>확진:8,413(+93) 완차:1,540(+139) 사망:84(+3)</p> <p>확진:270 완차:55</p>	<ul style="list-style-type: none"> · 대구 요양병원 5곳에서 87명 확진, 집단감염 발생 · 코로나19 추경, 대구·경북 지원 1조394억원, 감염병 대응 대폭 증액 · 보건복지부 추경 3조6675억 원 확정, 감염병 대응역량 강화, 민생경제 지원 등에 투입 · 한국-WHO 코로나19 임상연구 국제협력 전문가 회의 개최 · 정부 코로나19 어려움 겪고 있는 소상공인 지원 대책 발표 · (해외)세계 총 감염자 20만명 돌파, 중국 40.4%, 이탈리아 15.7%, 이란 8%, 독일 5.1%, 대한민국 4.2% 순 · (해외)이탈리아 25일만에 누적 확진자 3만 넘어, 2,503명 사망 · (해외)국가별 경기부양책, 국민 지원대책 마련 	<ul style="list-style-type: none"> · 해외 접촉자 중심 확진 증가 · 서울시 전국 최초 '재난 긴급생활비 지원' 시행
'20.03.19.	<p>확진:8,565(+152) 완차:1,947(+407) 사망:91(+7)</p> <p>확진:282 완차:58</p>	<ul style="list-style-type: none"> · 5일만에 확진자 100명대 진입, 대구 요양병원 등 집단감염에 의한 증가 · 총 확진자 8,565명, 격리해제 1,947명, 사망자 91명, 치명률 1.06% · 대구·경북 지역 요양병원 표본 진단검사 시행 · 이란 재외국민 귀국 지원, 방역 및 의료지원 대책 논의 · (해외)이탈리아 확진자 3만5천여명, 이란 1만8천여명, 프랑스·미국 9천여명 · (해외)보건의료체계별(공공vs민간주도) 감염병위기 대응 역량 논란 	<ul style="list-style-type: none"> · 서울시 '코로나19 추경(안) 8,619억원 편성, 117.7만 가구 재난 긴급 지원 · 다산콜센터 공공콜센터 최초 원격 재택근무시스템
'20.03.20.	<p>확진:8,652(+87) 완차:2,233(+286) 사망:94(+3)</p> <p>확진:300 완차:64</p>	<ul style="list-style-type: none"> · 대구 대실요양병원(64명), 경북 서요양병원 관련(30명) 등 다수 집단감염 발생 · 복지부, 코로나19 대응 위해 긴급복지지원제도 개선 · 유럽발(發) 입국자 대상 검역 강화 추진 · (해외)총 사망자수 10,000명 이상, 이탈리아 34%, 중국 32.5%, 이란 12.8%, 스페인 8.3%, 프랑스 3.7%...잠정 치명률 4.09% 	<ul style="list-style-type: none"> · 서울시, '코로나19 중증응급 진료센터' 9개소 지정, 유증상 중증환자 즉각 진료
'20.03.21.	<p>확진:8,799(+147) 완차:2,612(+379) 사망:102(+8)</p> <p>확진:324 완차:64</p>	<ul style="list-style-type: none"> · 이란 교민 귀국(80명), 유증상자 2명, KOICA 연수센터에서 격리 생활시작 · 종교시설, 실내 체육시설, 유흥시설 15일간 운영 중단 권고 	
'20.03.22.	<p>확진:8,897(+98) 완차:2,909(+297) 사망:104(+2)</p> <p>확진:324 완차:64</p>	<ul style="list-style-type: none"> · 유럽발 모든 입국자 코로나19 진단검사 실시, 재유입 막기 위한 조치 강화 - 음성이어도 14일 자가격리 또는 능동감시 통해 사후관리 진행 · 복지부, 코로나19 긴급복지지원제도 개선 · 요양병원·요양시설 방역 관리 강화 · (해외)총 확진자 4일만에 20만→30만 돌파, 중국(27%), 이탈리아(17.8%), 스페인(8.4%), 독일(7.8%), 미국(7.5%) 순, 한국(2.9%)은 8번째 · (해외)이탈리아 총 확진자 53,578명, 사망자 4,825명, 잠정 치명률 9.00% 	<ul style="list-style-type: none"> · 예배강행 의사 밝힌 2,209개 교회 현장 점검, 예배 중지 요청 및 7대 방역수칙의 준수 여부 점검
'20.03.23.	<p>확진:8,961(+64) 완차:3,166(+257) 사망:111(+7)</p> <p>확진:330 완차:64</p>	<ul style="list-style-type: none"> · 추가 확진자 64명 중 해외유입 14건(21.9%), 유럽·미주 유입 사례 지속 발생 · 중대본 정례브리핑 비대면 방식 전환, 15일간 강력한 사회적 거리두기 · 유럽발 입국자 유증상 152명 격리시설, 무증상 1,290명 임시생활시설 입소 · (해외)전 세계 확진자 전일대비 10.66% 증가, 치명률 4.49% · (해외)이란 중남미 등 코로나19 진단 키트 요청 및 한국 대응법 공유 요청 증가 	<ul style="list-style-type: none"> · 서울시, 종교집회 및 감염병 고위험사업장(실내 체육시설, 유흥시설 등) 점검 및 중단 권고
'20.03.24.	<p>확진:9,037(+76) 완차:3,507(+341) 사망:120(+9)</p> <p>확진:336 완차:72</p>	<ul style="list-style-type: none"> · 추가 확진자 76명 중 해외유입 22건(28.9%), 유럽 18건, 미주 4건 등 · 중대본, 지자체 고강도 사회적 거리두기 현장점검 지속 실시 · (해외)중국 신규확진자 78명 중 74명 해외 역유입, 역유입 대책마련 시급 	<ul style="list-style-type: none"> · 해외유입 지속 증가, 미국 입국자 전원 자가격리 검토 · 서울시, 최대 50만원 재난긴급생활비지원
'20.03.25.	<p>확진:9,137(+100) 완차:3,730(+223) 사망:126(+6)</p> <p>확진:348 완차:72</p>	<ul style="list-style-type: none"> · 추가 확진자 100명 중 해외유입 51건(51.0%), 유럽 29건, 미주 18건, 아시아 4건 등 · 3.27.부터 미국발(發) 입국자에 대한 검역 강화방안 발표 · 저소득층 230만 명 이동 263만 명, 노인일자리 참여자 54만 명에 소비쿠폰 지원 · 전국 835만명 건강보험료 경감대상자 지정, 월 건강보험료 50% 3개월 간 지원 · 코로나19로 운영 어려운 의료기관 위해 총 4,000억원 규모 융자 추진 · (해외)미국 27일만에 확진자 5만명 넘어 새로운 진원지 오명 10대 사망자도 발생 	<ul style="list-style-type: none"> · 구로구 소재 교회(만민중앙교회) 확진자 발생 · 서울시 8619억원 추경 사업회 본회의 통과 · 코로나19 피해소상공인 긴급 수혈 '열혈의 약속' - 신용공급확대 및 절차 혁신

코로나19 발생 현황 및 정부 대응 요약

일자	국내 발생	정부	서울시
'20.03.26.	확진:9,241(+104) 완치:4,144(+414) 사망:131(+5)	<ul style="list-style-type: none"> · 신규확진자 104명중 해외유입관련 39건(유럽25, 미주11, 아시아 3) · 검역강화 위해 인천공항 옥외 위생소 설치, 해외입국자 자가격리 강화 · 국립보건연구원, 코로나19 치료제·백신실용화 연구 가속화 · 개학연장 지속적인 논의, 강력한 사회적 거리두기 해야 생활방역 전환 가능 · 지방자치단체별 코로나19로 인한 국민 생활안정 지원 대책 속속 발표 · (해외)이탈리아 일 사망 743명, 총 7,503명 사망, 치명률 10.09% 	<ul style="list-style-type: none"> · 서울 구로콜센터 확진자 160명(콜센터 건물 97명, 접촉자 63명), 수도권 내 가장 큰 집단감염 사례 · 서울시 재난긴급생활비 30일 신청, 총117만7천가구에 온라인 5부제, 찾아가는 접수 등으로 신속 지원 계획 · 서울시, 산천지 법안허가 취소
	확진:361 완치:81		
'20.03.27.	확진:9,332(+91) 완치:4,528(+384) 사망:139(+8)	<ul style="list-style-type: none"> · 대구시 제이미주병원 62명 집단감염 발생 <ul style="list-style-type: none"> - 대구 대실요양병원과 동일 건물, 26일 1명 확진 후 직원 72명, 환자 286명 전수조사 결과 61명 추가 확진 판정 받음 · 미국발(發) 입국자 검역 강화 <ul style="list-style-type: none"> - 유증상 87명 공항내 진단검사 후 임시대기시설 대기, 무증상 1,207명 14일간 자가격리, 증상 발생시 즉각 코로나19 진단검사 실시 · 장부, 만 7세 미만 자를 둔 200만 가구 아동 1인당 40만원 아동돌봄쿠폰 지급 · 학원, 종교시설 등 휴원 지속 권고 및 사회적거리두기 이행 상황 점검 · 보건복지부, WHO에 한국 방역 대응 현황과 경험 공유 · 장부, 코로나19 연구 자료·심평원 청구료 및 연구 성과 등 국제 공개 방안 마련 · (해외)총 확진자 50만명 돌파, 중국 16.2%, 이탈리아 14.88%, 미국 14.8% 등 	
	확진:376 완치:88		
'20.03.28.	확진:9,478(+146) 완치:4,811(+283) 사망:144(+5)	<ul style="list-style-type: none"> · 누적 완치자가 확진 격리자 넘어서는 2차 골든 크로스 나타남 · 대구소재 6개 병원 총85명(제이미주 74, 기타 11)확진됨, 대구시 요양병원 두차례 재검, 대구소재 정신병원 전수조사 결정 · 실내체육시설 등 사회적 거리두기 이행상황 점검 · 방호복 및 방역물품 국내 생산 기반 확대 계획 · (해외)총 확진자 60만명 돌파, 미국 17.4%, 이탈리아 14.4%, 중국 13.5% 등 · (해외)미국 확진자 총 104,463명, 사망자 1,702명, 확진자 10만명 돌파한 첫 번째 나라, 뉴욕 주 44,876명으로 절반 차지 	<ul style="list-style-type: none"> · 구로구 소재 교회(만민중앙교회) 3월 25일부터 현 재까지 7명 확진자 확인, 접촉자 조사중(교회 4명, 가족 등 접촉자 3명)
	확진:391 완치:93		
'20.03.29.	확진:9,583(+105) 완치:5,033(+222) 사망:152(+8)	<ul style="list-style-type: none"> · 신규확진자 중 해외유입 사례 41건(39%), 누적 412건(유럽 235, 미주109 등) · 보건복지부, 전국 약 200만 가구 1인당 40만원 아동돌봄쿠폰 지급 · (해외)이탈리아 총확진자 92,472명 사망자 10,023명 최초 사망자 1만명 넘음 · (해외)미국 확진자 12만명 넘음, 사망자 이탈리아에 두배 증가, 2천명 돌파 	<ul style="list-style-type: none"> · 박원순 시장 세계 45개 주요도시 시장들과 '코로나19 공동대응 화상회의' 서울의 노하우 공유
	확진:413 완치:93		
'20.03.30.	확진:9,661(+78) 완치:5,228(+195) 사망:158(+6)	<ul style="list-style-type: none"> · 모든 국가에서 입국하는 해외입국자 전원 14일 원칙적 격리 실시 · 심평원 세계 확산 대응 돕기위해 국내 코로나19 환자 데이터 공개 · (해외)전 세계 확진자 60만 넘은지 이틀만에 70만명 넘어, 미국(18.7%) 급증 	<ul style="list-style-type: none"> · 서울시 '비상경제대책TF' 가동, 5인 미만 소상공인 무급휴직자에 월 최대 50만원 지원, 관광업 100억원 지원 등
	확진:434 완치:92		
'20.03.31.	확진:9,786(+125) 완치:5,408(+180) 사망:162(+4)	<ul style="list-style-type: none"> · 교육부, 최초 초중고 신학기 온라인 개학 실시(4.9.이후 순차적 온라인 개학) · 유치원 및 어린이집 휴원 연장, 긴급보육 이용률 증가 · 보건복지부 저소득층 230만 명 대상 소비쿠폰 지급 시작 · 이탈리아 교민(530명) 임시항공편으로 인천공항 도착 예정(4.1.~2.) 	<ul style="list-style-type: none"> · 서울시, 코로나19로 매 출금감·임대료 이종고 겪는 임차인지원 위한, '착한 임대인' 선정등 다양한 지원 발표
	확진:454 완치:107		
'20.04.01.	확진:9,887(+101) 완치:5,567(+159) 사망:165(+3)	<ul style="list-style-type: none"> · 4.1.0시부터 모든입국자 14일 자가격리, 단기 체류 외국인 시설격리 · 어린이집·사회복지시설 휴원연장, 아동 긴급보육 이용률 등 점검 · 특별재난지역(대구경북 등) 취약계층 만성질환자에 의료기기 지원 · '코로나19 국민 위험인식' 3차 조사 결과, 응답자의 96% 외출 자제, 모임종교행사 불참 92.3% · (해외)유럽 코로나19 이탈리아 주춤, 프랑스·스페인서 기승 	<ul style="list-style-type: none"> · 서울시 재난긴급생활비 신청 2일만에 첫 지급 완료 · 치매돌봄 등 비대면으로 맞춤형 서비스 지속 제공 · 청년 상인이 만든 도시락 취약계층 전달 · 여의도한강공원 주차장 폐쇄
	확진:478 완치:117		

코로나19 발생 현황 및 정부 대응 요약

일자	국내 발생	정부	서울시
'20.04.02.	확진:9,976(+89) 완치:5,828(+261) 사망:169(+4)	<ul style="list-style-type: none"> · 국내발생 약 83.3%는 집단발생 연관성 확인, 기타 조사·분류 중 사례 10.7%, 해외유입 사례가 6.0% · 국내 코로나19 사망 대구 117명, 경북 41명, 경기 6명, 부산 3명, 울산 1명, 강원 1명으로 대구·경북에 집중(93.5%) · 경기도 전체 확진자 중 약 50%는 교회, 콜센터, 병원 등에서 발생한 집단감염 사례, 최근 의정부성모병원의 환자 발생 · 이탈리아 밀라노에서 임시항공편에 탑승한 우리 국민과 그 직계 가족 총 309명 4월 1일 14시 30분에 인천공항에 도착 · 보건복지부, 코로나19 등 국내 자체 백신 개발을 위한 대규모 연구 투자, 10년간 2천151억원 지원 · 국립보건연구원, 코로나19 치료제 현장 적용을 위한 임상연구 추진 	<ul style="list-style-type: none"> · 서울시민 10명 중 9명 사회적 거리두기 효과 인식, 서울시 대처 긍정평가 80.5% · 종합운동장 대규모 '워킹스루 선별진료소' 설치, 해외 입국자 전원 진단검사 실시 · 서울시, 재난긴급생활비 신청 14만2369명, 25명 지급 완료 · 서울시, 교육청·자치구 협력하여 노트북 5만2천여대 지원 · 사회적경제기업에 총150억원 규모 '코로나19 특별응답' 지원
	확진:494 완치:127		
'20.04.03.	확진:10,062(+86) 완치:6,021(+193) 사망:174(+5)	<ul style="list-style-type: none"> · 국내 확진자수 1만명 초과, 첫확진자 발생(1.20.) 이후 74일만 · 대구 지역사회전파 시작 이래로(2.18.) 45일만에 일일 확진자 10명 미만 · 경북 경산시 60대 개원 내과 의사 사망, 국내 첫 의료진 사망자 발생 · 정부, 긴급재난지원금 대상자 선정 원칙 마련, 건보료 합산 소득하위 70% · 아동돌봄쿠폰 전자상품권 준비완료, 4.13.부터 지급 · 코로나19 데이터 기반 임상연구 활성화를 위한 전문가 자문회의 개최 	<ul style="list-style-type: none"> · 서울시, 여의도 윤중로 버스노선 임시 우회, '벚꽃축제 보다 잠시 멈춤' · 사랑제일교회 집회금지명령 위반으로 고발 · 서울시, 코로나19 'AI 모니터링 콜시스템' 도입
	확진:513 완치:131		
'20.04.04.	확진:10,156(+94) 완치:6,325(+304) 사망:177(+3)	<ul style="list-style-type: none"> · 국내 잠정 완치율 62.27%(50% 돌파 일주일 만), 잠정 치사율 1.72% · 중대본, 강화된 사회적 거리두기 2주 연장(4.19.까지) - 목표: 일 확진자 수 50명 수준, 감염경로 알 수 없는 사례 5% 이하로 최소화 	<ul style="list-style-type: none"> · 무증상 해외입국자 검사 강화, 자가격리위반시 무관용 원칙 적용 · 서울시, 인천공항 입국자 전용 '외국인관광택시' 투입해 특별수송
	확진:533 완치:144		
'20.04.05.	확진:10,237(+81) 완치:6,463(+138) 사망:183(+6)	<ul style="list-style-type: none"> · 중대본, 코로나19 상황가운데 의료인력 안전한 환경 근무할 수 있도록 「감염예방 추진방안」 마련·시행 · 해외입국자 GIS 통합상황판 통해 다중 감시체계 구축, 무단 이탈시 '무관용 원칙'에 따라 엄정 처리 - 감염병예방법 위반 1년 이하의 징역 또는 1,000만원 이하 벌금(4.5 시행) 부과 	
	확진:558 완치:145		
'20.04.06.	확진:10,284(+47) 완치:6,598(+135) 사망:186(+3)	<ul style="list-style-type: none"> · 완치 후 재확진 사례 51건, 현재 재감염보다는 바이러스 재활성화로 판단 · 코로나19, 강화된 사회적 거리두기 지속 호소, 국민 피로도 급증 · 코로나19 피해 의료기관 지원 「의료기관 긴급지원자금」 융자신청 시작 · (해외)일 확진자 10만명 초과, 전세계 확진자 130만명, 미국 확진자 33만명, 사망 9,500여명 	<ul style="list-style-type: none"> · 서울시, '코로나19 타격' 문화예술계에 총50억 긴급지원
	확진:563 완치:151		
'20.04.07.	확진:10,331(+47) 완치:6,694(+96) 사망:192(+6)	<ul style="list-style-type: none"> · 영업 강행하던 서울시 유흥업소 확진자 발생 · 자가격리자 4만6천명, 75명 관련법 위반 사법처리 진행 중 · 국립보건연구원, 코로나19 백신 후보물질 제작 · WHO 5월 세계보건총회에서 한국 코로나19 대응 경험 기조 발제 요청 · WHO 국가별 치명률 격차, 전염 확산 수준, 국가 내 주요 감염군, 의료 인프라, 검사 진행 수로 평가 	<ul style="list-style-type: none"> · 서울시 첫 사망자 발생, 폐암 투병 구로 콜센터 가족 · 서울시 자가격리 무단 이탈자 원스트라이크아웃제 적용
	확진:571 완치:164 사망:2		
'20.04.08.	확진:10,384(+53) 완치:6,776(+82) 사망:200(+8)	<ul style="list-style-type: none"> · 이태원 술집(J바), 서래마을 술집(L바) 각각 1명, 3명 확진자 발생 · 일본, 동선 거짓진술 할 경우 2년 이하 징역, 2천만원 이하 벌금 · 보건복지부, 아세안 10개국과 한국의 방역 대응 경험 공유 · 고위험집단 방역강화, 학원에 대한 행정명령 강화 · 법무부, 활동범위 제한 명령 등 위반 외국인 최초 강제추방 · (해외)미국, 코로나 확진자 40만542명(치명률 약 3.2%)...최대 발생지 뉴욕 사망자수 9.11 테러 넘어 	<ul style="list-style-type: none"> · 고강도 '잠시 멈춤' 지속 당부 · 서울시장 유흥업소 집합금지 명령, 발생업소 118명 전원 자기격리, 전수조사
	확진:581 완치:169 사망:2		
'20.04.09.	확진:10,423(+39) 완치:6,973(+197) 사망:204(+4)	<ul style="list-style-type: none"> · 대구경북 사태 이후 신규확진자 51일만에 최저 수준, 그러나 재확진 사례 증가 · 국내 사망 204명(4.9.0시 기준)평균연령 77.4세, 203명이 기저질환자 · 국내 최초 온라인 개학(고3, 중3) · 일본, 유전자 변이 추적 지속, 의미있는 유전자 변이 발견되지 않아 · 단기 대량 검사 위한 "취합검사법" 프로토콜 제작, 집단 감염 선별 유용 · 코로나19 대응 손실입은 146개 의료기관 1,020억 원 개산급 지급 · (해외)전세계 확진자수 150만명 돌파, 미국, 스페인, 이탈리아 등 급증 	<ul style="list-style-type: none"> · 서울시, 한미미달무허가 영터리 손소독제 제조업체 적발 · 소형아파트다세대주택 등 엘리베이터에 손소독제 10만여개 비치
	확진:592 완치:174 사망:2		

코로나19 발생 현황 및 정부 대응 요약

일자	국내 발생	정부	서울시
'20.04.10.	확진:10,450(+27) 완치:7,117(+144) 사망:208(+4) --- 확진:597 완치:185 사망:2	<ul style="list-style-type: none"> · 생활방역위원회 1차 회의 개최, 코로나19 장기화 대비 · 스페인 교민 4월 11일, 13일 두 차례 특별 항공편으로 인천 도착 예정 · 보건복지부, 3~5월 특별재난지역 하위 50%, 그 외 지역 하위 40% 가입자 건강보험료 경감(30~50%) · 매칭서비스 통해 코로나19 진단도구 수출용 허가 획득 	<ul style="list-style-type: none"> · 서울시, 여의도 윤중로 버스 노선 우회...주말 한번 더 · 서울시, 시내버스 100% 방역...“에어컨 세척으로 코로나19 안심”
'20.04.11.	확진:10,480(+30) 완치:7,243(+126) 사망:211(+3) --- 확진:600 완치:195 사망:2	<ul style="list-style-type: none"> · 자가격리 지침 위반자 전자손목밴드(안심밴드) 착용하여 관리 방안 논의 · 전화상담·처방 수가 개선 및 격리실 입원료 적용 개선방안 마련 · 단거류 외국인 임시생활시설 의무적 14일 격리(4.1.0시 이후), 현재 81.7% 입소 	
'20.04.12.	확진:10,512(+32) 완치:7,368(+125) 사망:214(+3) --- 확진:602 완치:202 사망:2	<ul style="list-style-type: none"> · 국내 확진자 나흘째 30명 안팎, 완치율 70% 넘어. 그러나 해외 유입, 재확진(111명) 사례 늘어나 · 코로나19 자가격리자 투표 관련 방역지침 마련 <ul style="list-style-type: none"> - 일반인과 자가격리자 동선 최대한 분리, 선거 관리 요원의 감염 노출 최소화 원칙 · 4.13.0시부터 미국발 입국자 전원 자가격리 후 3일 이내 모두 진단검사 실시 	<ul style="list-style-type: none"> · 서울시 4월 신규확진자 중 57%가 20~30대, 나와 추약자들 위해 '잠시 멈춤' 당부
'20.04.13.	확진:10,537(+25) 완치:7,447(+79) 사망:217(+3) --- 확진:610 완치:214 사망:2	<ul style="list-style-type: none"> · 코로나19 재확진 현재 116명(4.13.0시), 누적 확진 중 약 1.1%(대구경북 다수) · SNS '사회적 거리두기' 키워드 정보량 최근 5일 사이 약 60% 감소 · 금주 후반, 사회적 거리두기 성과 평가, 생활방역 체제로의 전환여부 논의 · 코로나19 관련 자가격리 조치 2차례 위반 60대, 구속영장 첫사례 · 보건복지부, 코로나19 극복을 위한 아동돌봄쿠폰, 약 230만 아동에 1인당 40만원 돌봄포인트 지급 완료 	<ul style="list-style-type: none"> · 서울시, 알바 잃은 892명 청년수당(2개월 1인당 50만원) 조기지급 · 서울신용보증재단, 대규모 인력 투입 보증처리속도↑ · 서울시 코로나 블루 방지를 해 다양한 프로그램 제공
'20.04.14.	확진:10,564(+27) 완치:7,534(+87) 사망:222(+5) --- 확진:613 완치:228 사망:2	<ul style="list-style-type: none"> · 코로나19 재확진 124명(4.14.0시), 방역당국 바이러스 변이 관계 조사 · 美 보건복지부 장관 요청, 우리의 코로나19 대응 경험 공유 · 정부, 코로나19 치료제·백신 개발의 조기 성공을 지원하기 위한 범정부 지원 체계 운영 방안 마련 · 일본 4.14.(화)부터 권역 감염병 전문병원과 국가지정 입원치료 병상 운영 참여희망기관 공모 · WHO 코로나19 특사, 마스크 착용 보편적 일상 될 것...1850년 콜레라 후 적응했던 혁명과 같아 	<ul style="list-style-type: none"> · 서울시 3월 감소했던 통행량 4월 증가추세, 느슨해진 사회적 거리두기 · 서울시, 주민참여형 마스크 생산단체에 MB필터 74만장 지원 · 집에서 박물관 체험...서울역사박물관 전시 온라인 VR서비스

*보건복지부 질병관리본부 및 서울시 공식 보도자료, 현황자료 기반 작성/ 확진자 전국 및 서울시(회색영역)

*서울시 확진자 및 완치자 수는 공식 보도자료 발표일 기준 기입(미발표일 미기입), 발표 시간에 따라 당일 최종 확진자 수와 차이 있을 수 있음

● 발생·치료 현황

- [서울 신규확진자 47일만에 '0명'.. '사회적거리두기 지속 실시\(종합\) \(뉴시스\)](#)
- [무증상 '확진' 의료인...가족접촉 후 감염에 지역사회 우려↑ \(뉴스1\)](#)
- [국군대전병원 의료진 코로나19 의심 증상...병원 잠정 폐쇄 \(서울신문\)](#)
- [코로나19 해외유입 확진자 전체 9.4%...최근 2주간 64.3% \(파이낸셜뉴스\)](#)
- [\[종합\] 해외유입 확진자 1,006명 관련 분석 결과 발표...4월 20일 '코로나19' 발생 현황 \(디지털조선일보\)](#)
- [계속되는 해외감염에 재확진자까지...긴장 못 놓는 서울시 \(뉴스1\)](#)

● 정책대응

- [문 대통령 "코로나19의 교훈...장애인 피해 없도록 시스템 정비할 것 \(서울경제\)](#)
- [당국 "코로나19 단기종식 어려워...오는 겨울 2차 대유행 가능" \(연합뉴스\)](#)
- ["시험장 감염관리 책임자 지정하고 좌석 간격은 1.5m 이상"\(종합\) \(연합뉴스\)](#)
- [생활치료센터, 해외 입국환자·수도권 대규모 감염 대비 체제로 \(연합뉴스\)](#)
- [문 대통령 "두려워해야 할 대상은 바이러스 아닌 국민" \(서울신문\)](#)
- ['고강도 사회적 거리두기' 완화 첫날...다중이용시설 긴장감 여전 \(연합뉴스\)](#)
- [\[속보\] 文대통령 "비상경제대응 체계 강화...경제 중대본 체제 구축해야 \(조선비즈\)](#)
- [정 총리 "코로나 석달, 승리 자신감...생활 속 거리두기 준비" \(뉴스1\)](#)
- [건보공단, 중증질환 산정특례 적용기간 6월까지 연장 \(의학신문\)](#)
- [박원순 시장, 글로벌 리더 500여명과 코로나 화상 세미나... 방역 노하우 전수 \(국민일보\)](#)
- [서울시, 사회적 거리두기 완화에... "유흥·종교시설 운영 중단서 자제로" \(동아일보\)](#)
- [서울시 "공공시설 운영 재개는 위험도 낮은 곳부터 단계별 실시" \(서울경제\)](#)
- [신원철 서울시의장 "실제보다 더 강력한 위기 의식 갖고 코로나19 대응" \(뉴시스\)](#)
- ['코로나19로 운영난' 어린이집에 서울시 75억원 지원 \(연합뉴스\)](#)
- [코로나19 지친 의료진 위한 '이색 응원·격려' \(데일리메디\)](#)

[민생안정]

- [정 총리 "재난지원금 즉각 집행 중요...고소득층 제외 불가피" \[전문\] \(한국경제\)](#)
- ['전국민 지급' vs '고소득층 제외'...당정, 재난지원금 여전한 의견차 \(한국경제\)](#)
- [노동부, '코로나19 대응 고용안정 긴급 지원단' 가동 \(연합뉴스\)](#)
- [코로나 극복 노사정 대화 추진...대화 틀 놓고 양대노총 이견 \(연합뉴스\)](#)
- [서울시, 세계 바이오·의료 박람회서 세일즈...투자유치 집중 \(뉴시스\)](#)
- [서울시, 모든 소상공인 무급휴직자에 고용유지지원금 \(국민일보\)](#)

● 경제현황

- [한국 1분기 성장률 -1% 미달 전망...금융위기 후 최저 \(연합뉴스\)](#)
- [IMF 실업대란 재연 가능성...-6.7%시 33만명 실업자↑ \(국민일보\)](#)

- [코로나 불황 물렸거라... “우리에게 위기가 기회” \(서울신문\)](#)

● 사회일반

- [KAIST, 코로나19 극복 ‘실시간 온라인 국제포럼’ 개최 \(뉴스1\)](#)

- [코로나19 미래, ‘시뮬레이션’은 알고 있다 \(시사IN\)](#)

- [‘포스트 코로나’ 세계, 네 개의 키워드를 주목하라 \(프레시안\)](#)

● 국제현황

- ["WHO 파견 미 전문가들, 지난해 말부터 코로나19 실시간 보고" \(매일신문\)](#)

- [미국 코로나19 사망자 4만명 넘어...8일만에 두배로 늘어나\(종합\) \(연합뉴스\)](#)

- [총체적 난국 빠진 日...의료붕괴 속 '감염경로 미궁' 속출 \(한국경제TV\)](#)

- ['집에만 있었는데 걸렸다'...일본 코로나 가정감염 '비상' \(머니투데이\)](#)

- ['우한처럼...' 日도 길에서 갑자기 쓰러져 숨진 코로나19 환자 잇따라 \(한국경제\)](#)

- [의료붕괴 직면한 일본...코로나19 격리환자 한국의 3.9배 \(연합뉴스\)](#)

- [중국 코로나19 방역의 가장 중요한 경험 "생명이 최우선" \(아주경제\)](#)

- [중국, 美의 코로나19 '우한연구실 유래설'에 "책임 떠넘기기"\(종합\) \(연합뉴스\)](#)

- [유럽 코로나19 사망, 10만 넘어 전세계 15.5만의 3분의 2 \(뉴시스\)](#)

- [봉쇄 안해도 코로나 확산 진정세...스웨덴 '집단면역' 성공했나 \(머니투데이\)](#)

- [제한 완화 독일, 기약없는 영국...유럽 내 코로나19 대응 희비 \(연합뉴스\)](#)

- [러시아 코로나19 확진자 4만명 넘어...세계 10위 규모\(종합\) \(연합뉴스\)](#)

- [러시아, 코로나19 환자에게 말라리아 치료제 사용 승인\(종합\) \(연합뉴스\)](#)

- [“북한 주민 강연회에서 코로나19 확진자 발생” \(스포츠경향\)](#)

● 연구현황

- [“영상 60도 1시간 노출되어도 복제된 코로나 바이러스”... "여름 종식" 기대 꺾는 연구결과 \(조선비즈\)](#)

- [\[단독\] 코로나 치료제 임상결과 이달부터 차례로 나온다 \(한국일보\)](#)

- [미국 코로나19 진단키트, "CDC 시설 오염"으로 생산 차질 \(뉴시스\)](#)

- [맥킨지 "코로나19로 EU 실업률 2배로 치솟을 수도" \(연합뉴스\)](#)

[붙임1] 코로나19 환자의 중증도 분류

● 예시1. 대한의사협회 환자 중증도 분류 기준

- 장기요양시설, 장애인 시설에 입소한 경우는 한 단계 상승
- 각 단계에서 기준 증상이 해결되고 48시간 지나면 한 단계 아래로 전원가능

확진자 구분	분류 기준
무증상	• 아래조건 모두 충족 ① 의식명료 ② 50세 미만 ③ 기저질환 없음 ④ 해열제 복용없이 37.5도 미만 ⑤ 비흡연자
경증	• 의식명료하며 아래조건 하나이상 충족 ① 50세 미만 ② 기저질환 없음 ③ 해열제 복용하여 38도 이하 ④ 호흡곤란을 제외한 1개 이상 증상* ⑤ 흡연자
중증	• 의식명료하며 아래조건 하나이상 충족 ① 해열제 복용해도 38도 초과 ② 호흡곤란 또는 영상소견상 폐렴
위중	① 의식이 떨어진 경우 ② 중증의 호흡곤란 ③ 산소포화도 90% 이하 ④ 영상소견에서 중증도의 양측성 폐렴 또는 50% 이상 폐렴

* 증상 : 두통, 기침, 인후통, 가래, 피로감, 근육통, 호흡곤란
 ※ 출처 : 대한의사협회 코로나-19 대책본부 전문위원회 (2020.3.5.)

● 예시2. 수정된 조기경고점수(Modified Early Warning Score : MEWS)

변수	3	2	1	0	1	2	3
맥박(회/분)		≤40	41~50	51~100	101~110	111~130	≥131
수축기 혈압(mmHg)	≤70	71~80	81~100	101~199		≥200	
호흡수(회/분)		≤8		9~14	15~20	21~29	≥30
체온(°C)		≤35.0	35.1~36.0	36.1~37.4	≥37.5		
의식수준				정상	목소리 반응	통증 반응	무반응

* 조기경고점수(early warning score) : 환자가 급격한 위급상태인지 여부를 판단하는 기준을 의미

● 중증도 분류에 대한 조치사항

위험정도	경증(저위험군)	중등중(중등도위험군)	중증(고위험군)	최중중(고위험군)
점수	0~4점	5~6점	7점 이상	7점 이상
모니터링 빈도	6~12시간	1~2시간	지속	지속
조치사항	• 대증치료 및 증상 경과 모니터링	• 대증치료 및 증상 경과 모니터링	• 기계호흡 등이 필요	• CRRT, ECMO 필요 • 비가역적 뇌손상, 다발장기부전, 말기 만성 간질환 또는 폐질환, 전이성 종양 같은 사망에 직면한 말기질환을 가진 환자

● 예시3. 영국 조기경고점수(National Early Warning Score : NEWS)

변수	3	2	1	0	1	2	3
산소포화도	≤91	92~93	94~95	≥96			
산소투여여부	예	예	아니오	아니오			
맥박	≤40		41~50	51~90	91~110	111~130	≥131
수축기 혈압	≤90	91~100	101~110	111~219			≥220
호흡수	≤8		9~11	12~20		21~24	≥25
체온	≤35.0		35.1~36.0	36.1~38.0	38.1~39.0	≥39.1	
의식수준				정상			이상

- 5점 이상 중등도, 7점 이상 중증

※ 예시2,3 출처 : 대한중환자학회·대한결핵및호흡기학회·대한감염학회·대한흉근요법학회. 코로나바이러스감염증-19 대응지침(중증환자용). (2020.3.2.)

● 고위험군

고위험군 연령	• 65세 이상
만성 기저질환	• 당뇨, 만성 신질환, 만성 간질환, 만성 폐질환, 만성 심혈관질환, 혈액암, 항암치료 암환자, 면역억제제 복용중인 환자, HIV 환자
특수상황	• 고도비만, 임신부, 투석환자, 이식환자, 흡연자
입원환자	• 실내 공기로 산소포화도 90 미만으로 초기 산소치료 필요 환자

※ 출처: 보건복지부, 질병관리본부, 「코로나바이러스감염증-19 대응지침(제7-4판)」(지자체용)

[붙임2] 전국 감염병전담병원 지정 현황

[감염병전담병원 현황]

2020. 3. 13. 보도자료

지역(시도)	개소	기관명
서울	5	국립중앙의료원, 서울의료원, 서남병원, 서북병원, 보라매병원
부산	1	부산의료원
대구	7	대구의료원, 계명대 대구 동산병원(중구), 근로복지공단 대구병원, 대구보훈병원, 영남대병원, 대구가톨릭대병원, 계명대동산병원(달서구)
인천	5	인천의료원, 인하대학교병원, 길병원, 인천적십자병원, 백령병원
광주	2	빛고을전남대병원, 제2시립요양병원
대전	4	국군대전병원, 시립제2노인전문병원, 충남대병원, 대전보훈병원
울산	5	울산대학교병원, 동강병원, 울산시립노인병원, 중앙병원, 울산병원
세종	1	NK세종병원
경기	7	수원병원, 안성병원, 이천병원, 파주병원, 의정부병원, 포천병원, 성남시의료원
강원	5	원주의료원, 강릉의료원, 속초의료원, 삼척의료원, 영월의료원
충북	2	청주의료원, 충주의료원
충남	4	천안의료원, 공주의료원, 서산의료원, 홍성의료원
전북	3	군산의료원, 남원의료원, 진안군의료원
전남	3	목포시의료원, 순천의료원, 강진의료원
경북	6	포항의료원, 김천의료원, 안동의료원, 상주적십자병원, 영주적십자병원, 국군대구병원(경산)
경남	4	마산의료원, 국립마산병원, 근로복지공단 창원병원, 통영적십자병원
제주	3	제주의료원, 서귀포의료원, 제주대병원
총합	67	17개 시도, 67개소

※ 감염병전담병원 지정 해제 의료기관(2) : 울진군의료원(경북), 고려요양병원(울산)

※ 출처(3.13.) : 보건복지부, 보도자료(http://www.mohw.go.kr/react/al/sal0301vw.jsp?PAR_MENU_ID=04&MENU_ID=0403&page=1&CONT_SEQ=353539)

[붙임3] 전국 국민안심병원 현황

[국민안심병원 현황]

[서울시 외]

2020. 4. 20. 기준

부산		인천		대구		광주		대전		울산		세종		경기	
입원/외래		입원/외래		입원/외래		입원/외래		입원/외래		입원/외래		입원/외래		입원/외래	
33	5	24	9	17	3	5	2	6	4	9	1	1	-	81	30
강원		충북		충남		전북		전남		경북		경남		제주	
입원/외래		입원/외래		입원/외래		입원/외래		입원/외래		입원/외래		입원/외래		입원/외래	
9	2	10	-	12	4	11	3	14	7	16	2	30	4	4	2

출처: 4.20. 보건복지부, 질병관리본부, 코로나바이러스감염증-19(COVID-19) 마이크로페이지 (https://www.mohw.go.kr/react/popup_200128.html)

[붙임3] 전국 국민안심병원 현황

[서울시]

2020. 4. 20. 기준

연 번	2차치구	기관명	신청유형	전화번호
1	1	강남구 강남메트로병원	외래진료	02-1544-7522
2	2	강남구 강남차병원	외래진료	02-3468-3000
3	3	강남구 나누리병원	외래진료	1688-9797
4	4	강남구 리봉한방병원	외래진료	02-546-1358
5	5	강남구 연세대학교강남세브란스병원	외래진료 및 입원	02-2019-2114
6	6	강남구 우리들병원	외래진료	02-513-8000
7	7	강남구 자생한방병원	외래진료	1577-0007
8	8	강남구 하나이비인후과병원	외래진료	02-6925-1111
9	1	강동구 강동경희대학교병원	외래진료 및 입원	02-440-8114
10	2	강동구 강동성심병원	외래진료	1588-4100
11	3	강동구 남기세병원	외래진료	1577-2533
12	4	강동구 중앙보훈병원	외래진료 및 입원	02-2225-1111
13	1	강서구 나누리병원	외래진료	1688-9797
14	2	강서구 이화여자대학교서울병원	외래진료 및 입원	1522-7000
15	1	관악구 심장병원	외래진료	02-1588-3330
16	2	관악구 에이치플러스앙지병원	외래진료 및 입원	02-1877-8875
17	3	관악구 연세건우병원	외래진료	02-1644-4630
18	1	광진구 건국대학교병원	외래진료 및 입원	02-1588-1533
19	2	광진구 해민병원	외래진료	02-2049-9000
20	1	구로구 고려대학교구로병원	외래진료 및 입원	02-2626-1114
21	2	구로구 구로성심병원	외래진료	02-2067-1500
22	3	구로구 우리아이들병원	외래진료	02-858-0100
23	1	금천구 희명병원	외래진료 및 입원	02-804-0002
24	1	노원구 노원을지대학교병원	외래진료	02-970-8000
25	2	노원구 인제대학교 상계백병원	외래진료	02-950-1114
26	3	노원구 한국원자력의학원자력병원	외래진료	02-970-2114
27	1	도봉구 한일병원	외래진료 및 입원	02-901-3114
28	2	도봉구 바로선병원	외래진료	1666-5853
29	1	동대문구 경희대학교병원	외래진료 및 입원	02-958-8114
30	2	동대문구 삼육서울병원	외래진료 및 입원	02-1577-3675
31	3	동대문구 서울성심병원	외래진료	02-966-1616
32	4	동대문구 코리아병원	외래진료	02-2281-9999
33	1	동작구 서울특별시보라매병원	외래진료	02-870-2114
34	2	동작구 중앙대학교병원	외래진료 및 입원	02-6299-1114
35	3	동작구 더본병원	외래진료	02-587-2299
36	1	서대문구 동신병원	외래진료	02-396-9161
37	2	서대문구 연세대학교 신촌세브란스병원	외래진료 및 입원	02-1599-1004
38	1	서초구 가톨릭대학교 서울성모병원	외래진료 및 입원	02-1588-1511
39	1	성동구 한양대학교병원	외래진료 및 입원	02-2290-8114
40	1	성북구 고려대학교안암병원	외래진료 및 입원	02-920-5114
41	2	성북구 성북우리아이들병원	외래진료	02-912-0100
42	3	성북구 서울척병원	외래진료	1599-0033
43	1	송파구 경찰병원	외래진료	02-3400-1114
44	2	송파구 한솔병원	외래진료	02-2147-6000
45	3	송파구 서울병원	외래진료	02-405-8501
46	1	양천구 메디힐병원	외래진료	02-2604-7551
47	2	양천구 이화여자대학교목동병원	외래진료 및 입원	02-2650-5114
48	3	양천구 흥익병원	외래진료	02-2693-5555
49	1	영등포구 가톨릭대학교 여의도성모병원	외래진료 및 입원	1661-7575
50	2	영등포구 대림성모병원	외래진료	02-829-9000
51	3	영등포구 명지성모병원	외래진료	1899-1475
52	4	영등포구 새길병원	외래진료	02-1522-0075
53	5	영등포구 성애병원	외래진료	1811-8114
54	6	영등포구 영등포병원	외래진료	02-2632-0013-8
55	7	영등포구 한림대학교 강남성심병원	외래진료 및 입원	02-829-5114
56	1	용산구 순천향대학교부속서울병원	외래진료 및 입원	02-709-9114
57	1	은평구 본서부병원	외래진료	02-3156-5000
58	2	은평구 은평성모병원	외래진료 및 입원	1811-7755
59	3	은평구 청구성심병원	외래진료	02-353-5511~9
60	1	종로구 강북삼성병원	외래진료 및 입원	02-2001-2001
61	2	종로구 서울대학교병원	외래진료 및 입원	02-1588-5700
62	3	종로구 서울적십자병원	외래진료	02-2002-8000
63	4	종로구 세란병원	외래진료	02-737-0181
64	1	중구 국립중앙의료원	외래진료	02-2260-7114
65	2	중구 인제대학교 서울백병원	외래진료	02-2270-0114
66	1	중랑구 녹색병원	외래진료	02-490-2000
67	2	중랑구 동부제일병원	외래진료	02-437-5011
68	3	중랑구 서울의료원	외래진료 및 입원	02-2276-7000
총합	23개 자치구	68개소	외래 44개소 / 외래 및 입원 24개소	

연번	자치구	선별진료소	전화번호	연번	자치구	선별진료소	전화번호
1	강남구	강남구보건소*	02-3423-5555	40	서초구	학교법인가톨릭학원 가톨릭대학교 서울성모병원*	02-1588-1511
2	강남구	삼성서울병원*	02-3410-2114	41	서초구	서울특별시 어린이병원*	02-570-8000
3	강남구	연세대학교의과대학 강남세브란스병원*	02-2019-3114	42	성동구	성동구보건소*	02-2286-7172
4	강동구	강동경희대학교의대병원*	02-440-7000	43	성동구	한양대학교병원*	02-2290-8114
5	강동구	강동구보건소*	02-3425-8565	44	성동구	성동군자의원*	02-499-7785
6	강동구	성심의료재단강동성심병원*	02-2224-2358	45	성북구	성북구보건소*	02-2241-6022
7	강동구	한국보훈복지의료공단 중앙보훈병원*	02-2225-1100	46	성북구	(학)고려대학교의과대학 부속병원(인암병원)*	02-1577-0083
8	강북구	강북구보건소*	02-901-7706 02-901-7704	47	송파구	송파구보건소*	02-2147-3478-9
9	강서구	강서구보건소*	02-2600-5868	48	송파구	재단법인아산사회복지재단 서울아산병원*	02-3010-3114
10	강서구	이화여자대학교의과대학부속 서울병원*	02-1522-7000	49	송파구	경찰병원(아간 및 주말 미운영)*	02-3400-1124
11	관악구	관악구보건소*	02-879-7131	50	양천구	양천구보건소*	02-2620-3856
12	관악구	관악구보건소 신사동 코로나19 건강상담소	02-879-7241	51	양천구	서울특별시 서남병원*	02-1566-6688
13	관악구	에이치플러스양지병원*	02-1877-8875	52	양천구	이화여자대학교의과대학 부속목동병원*	02-1666-5000
14	광진구	광진구보건소*	02-450-1937	53	양천구	홍익병원*	02-2600-0620
15	광진구	광진구보건소 자양보건지소	02-450-7090	54	영등포구	영등포구보건소*	02-2670-4953
16	광진구	건국대학교병원*	02-1588-1533	55	영등포구	한림대학교강남성심병원*	02-829-5114
17	구로구	구로구보건소*	02-860-2003	56	영등포구	가톨릭대학교 여의도성모병원*	02-1661-7575
18	구로구	구로구보건소 가리봉동선별진료소*	02-860-2018	57	영등포구	성애의료재단성애병원*	02-840-7114
19	구로구	고려대학교의과대학부속구로병원*	02-2626-1114	58	영등포구	명지성모병원	02-829-7800
20	구로구	구로성심병원*	02-2067-1500	59	용산구	용산구보건소*	02-2199-8371~4
21	금천구	금천구보건소*	02-2627-2717	60	용산구	순천향대학교 부속 서울병원*	02-709-9114
22	금천구	독산보건분소	02-2627-1967	61	은평구	은평구보건소*	02-351-8640
23	금천구	희명병원*	02-2219-7231	62	은평구	서울특별시립 서북병원*	02-3156-3022
24	노원구	노원구보건소*	02-2116-3300-4	63	은평구	서울특별시 은평병원*	02-300-8060
25	노원구	노원을지대학교병원*	02-970-8000	64	은평구	가톨릭대학교 은평성모병원*	02-958-2114
26	노원구	인제대학교상계백병원*	02-950-1114	65	은평구	청구성심병원*	02-383-0129
27	도봉구	도봉구보건소*	02-2091-4483	66	종로구	종로구보건소*	02-2148-3557
28	동대문구	동대문구보건소*	02-2127-4283	67	종로구	강북삼성병원*	02-2001-2001
29	동대문구	경희대학교병원*	02-958-8114	68	종로구	서울직업자병원*	02-2002-8650
30	동대문구	삼육서울병원*	02-1577-3675	69	종로구	서울지구병원*	02-397-2018
31	동대문구	서울특별시동부병원*	02-920-9118~9	70	중구	인제대학교 서울백병원*	02-2270-0114
32	동대문구	서울성심병원*	02-966-1616	71	중구	중구보건소*	02-3396-5181
33	동작구	동작구보건소*	02-820-9465	72	중구	중구보건소 명동선별상담소	02-3396-5181
34	동작구	동작구보건소 신대방선별진료소	02-832-9404	73	중랑구	중랑구보건소*	02-2094-0800
35	동작구	보라매병원*	02-870-2114	74	중랑구	서울의료원*	02-2276-8333
36	마포구	마포구보건소*	02-3153-9037	75	서초구	홍소방학교	드라이브스루 선별진료소
37	서대문구	서대문구보건소*	02-330-8726	76	송파구	잠실주경기장	
38	서대문구	학교법인연세대학교 의과대학세브란스병원*	02-1599-1004	77	은평구	서울시립은평병원	
39	서초구	서초구보건소*	02-2155-8093	78	강서구	이대서울병원	

* 검체채취 가능

* 출처 : 4.20. 보건복지부, 질병관리본부, 코로나바이러스감염증-19(COVID-19) 마이크로페이지(http://www.mohw.go.kr/react/popup_200128_3.html)

코로나19 예방법

손소독제

서울특별시 | 서울시 지역사회통합건강증진사업지원단

물과 비누가 없을 땐? 손소독제!

손을 자주 씻는 것은 감염 예방에 큰 도움이 됩니다. 물과 비누의 사용이 어려운 상황이라면 손소독제를 사용하여도 세균 제거의 효과를 볼 수 있습니다. 손소독제는 사용이 간편하고 세균제거에 신속한 효과를 나타내는 장점이 있지만, 눈에 보이는 오염물 또는 중금속이나 살충제같은 유해 화학물질은 제거하지 못 할 수도 있습니다.



출처 : 식품의약품안전처, 손소독제에 대해 알아봅시다

올바른 손소독제 선택 방법

- 알코올을 포함한 손 소독제는 **60~90%의 알코올**을 포함하였을 때 가장 효과적입니다. 알코올 함유량은 제품 라벨에서 확인할 수 있습니다.
- 제품포장 겉면에 식약청에서 심사를 거쳐 허가되었다는 표시인 **"의약외품"**이라는 문구를 확인해야 합니다.
- 대부분의 손소독제 제품의 **보관기한은 제조일로부터 2~3년**이며 제조일은 제품 겉면에서 확인하실 수 있습니다. 개봉제품의 경우에는 따로 규정되어 있지 않으나 대개 **개봉한 지 6개월 이내**에 모두 사용하시는 것을 추천합니다.
- 보습제가 없는 알코올 제제의 반복적 사용은 **피부 건조**를 야기할 수 있으므로 1~3% 글리세롤이나 다른 보습제가 함유된 것이 좋습니다.



출처 : 질병관리본부, 의료기관의 손위생 지침, 2014
식품의약품안전처, 손소독제에 대해 알아보시다



손소독제 사용법

- 손에 손소독제를 충분히 도포합니다
- 여기서 충분히란? 500원 짜리 동전 크기 또는 손소독제를 2번 펌핑했을 때의 양을 말합니다
- 손이 마를때까지 20초 이상 손과 손가락 사이 구석구석을 문지릅니다



출처 : CDC. [Guideline for Hand Hygiene in Health-Care Settings](#). MMWR Morb Mortal Wkly Rep. 2002;51(RR16):1-44.
한국3M, 렙유어핸즈캠페인(Rub Your Hands!)

손소독제 사용시 주의사항

- 반드시 **외용**으로만 사용하여야 합니다. 알코올 손 소독제를 삼키는것은 **알코올 중독**이나 **혼수상태**에 빠질 수 있습니다. 어린이가 접근 할 수 없는 곳에 보관하고 충분한 주의가 필요합니다.
- 눈, 구강, 점막 및 상처가 있는 **피부에는 자극**이 될 수 있으므로 닿지 않도록 주의하여야 합니다. 특히 눈에 들어간 경우, 즉시 깨끗한 물로 여러번 씻어내야하고 사용시 발진증상이나 가려움증, 피부자극 증상이 계속적으로 나타나면 사용을 중지하고 의사 또는 약사와 상의하여야 합니다.
- 손소독제도 알코올이 포함된 제품으로 **화재의 위험성**이 있습니다. 고온 및 주방 화기를 피해서 소독제를 비치해야 합니다.



출처 : 식품의약품안전처, 손소독제에 대해 알아보시다

CDC, [Hand Hygiene in Healthcare Settings](https://www.cdc.gov/handhygiene/firesafety/), <https://www.cdc.gov/handhygiene/firesafety/>

의약품
살균소독

손소독제 vs 손세정제?

손소독제와 손세정제는 다릅니다

화장품
세정

손소독제

항균효과를 식약청에서 허가받은 의약품으로 에탄올 등을 유효성분으로 하여 손이나 피부의 살균소독을 목적으로 사용되는 것으로 겔 타입 제품이 대부분입니다.

손세정제

화장품으로서 손세정에 보조적으로 사용되는 것으로 주변에서 흔히 볼 수 있는 손 전용 물비누(핸드워시), 고체형 손세정 비누 등이 있습니다.

출처 : 식품의약품안전처, 손소독제에 대해 알아보시다

참고문헌

- 질병관리본부, 의료기관의 손위생 지침, 2014
- 식품의약품안전처, 손소독제에 대해 알아봅시다
- CDC. [Guideline for Hand Hygiene in Health-Care Settings](#).
MMWR Morb Mortal Wkly Rep. 2002;51(RR16):1-44.
- 한국3M, 럽유어핸즈캠페인(Rub Your Hands!)
- CDC, [Hand Hygiene in Healthcare Settings](https://www.cdc.gov/handhygiene/firesafety/), <https://www.cdc.gov/handhygiene/firesafety/>