

서울시 THE DAILY NEWS REVIEW - 38

(2020년 4월 14일 화요일)

코로나19 대응 주요 소식

발행일 2020.4.14.

발행처 서울시 공공보건의료재단 · 서울시 감염병관리지원단

발행인 김창보 · 최재필

홈페이지 www.seoulhealth.kr · www.scdc.or.kr

- 코로나19 국내 25명 추가 확진으로 총 10,537명, 서울시 3명 추가 확진 총 613명
- 전 세계 확진자수 1,788,348명(치명률 6.31%), 전일대비 4.41% 증가(영국 6.69%, 미국 5.59% 등)
- 코로나19 격리해제 후 재확진 현재 116명(4.13.0시), 누적 확진 1만537명 중 약 1.1%(대구경북 다수)
- 느슨해진 사회적 거리두기, SNS '사회적 거리두기' 키워드 정보량 최근 5일 사이 약 60% 감소
- 금주 후반, 사회적 거리두기 성과 평가, 생활방역 체제로의 전환여부 논의, 일상 복귀 아닌 생활방역
- 코로나19 관련 자가격리 조치 2차례 위반 60대, 사우나 음식점 방문, 구속영장 첫사례
- 서울시, 코로나19로 알바 잃은 892명 청년수당(2개월 1인당 50만원) 조기지급
- 서울시 코로나 블루 방지위해 '온라인 공연', '집으로 찾아오는 생태역사 체험' 등 다양한 프로그램 마련
- 보건복지부, 코로나19 극복을 위한 이동돌봄쿠폰, 약 230만 아동에 1인당 40만원 돌봄포인트 지급 완료

1. 발생 현황

신종 코로나바이러스감염증-19 상황판

	확진환자 현황			검사 현황 ⁴⁾			자가격리자 현황		
	확진자	사망자	격리해제	검사건수	검사중	결과음성	계	감시중	감시해제
서울시 ¹⁾	613	2	228	94,036	5,407	88,629	41,730	25,480	16,250
전 국 ²⁾	10,537	217	7,447	508,206	13,391	494,815	-	-	-
전세계 ³⁾	1,851,531	114,290	434,793	-	-	-	-	-	-

1) 서울시의 경우, '서울시 코로나19 발생동향' '20.04.14. 0시 기준

2) 전국의 경우, '질병관리본부' '20.04.13. 00시 기준

3) 전 세계의 경우, '2019-nCoV Global Cases (by Johns Hopkins CSSE)' '20.04.13. 16시 기준

4) 의사환자 및 조사대상 유증상자의 코로나19 검사 실시 현황

● 서울시 신규 확진환자 3명, 누적 확진환자는 총 613명

- 입원(격리)환자 383명, 격리해제 228명 / 질병관리본부 공식발표 확진환자 수는 610명(미발표 3명)
- 4월 13일 00시 기준, 우리나라 사망자는 총 217명으로 치명률은 2.06%이며, 서울시 사망자 2명

● 서울시 신규 확진자 환자구성 (2020.4.14. 0시 기준)

※ 확진일자는 서울시 기준이며, 추후 조정될 수 있음

확진일자	계	구로구 교회 관련	해외 여행력 (외국인 포함)	확진자와의 접촉력		조사중	통계 미포함 (인천검역소)
				해외 여행자	기타 확진자		
4월 13일(월)	3	-	2	1	-	-	-
4월 12일(일)	8	-	6	-	2	-	-
4월 11일(토)	2	1	-	-	1	-	-
4월 10일(금)	3	-	2	-	1	-	-
4월 9일(목)	5	-	3	-	1	1	-
4월 8일(수)	11	-	8	1	1	1	-
4월 7일(화)	10	-	7	-	1	2	-
4월 6일(월)	8	-	6	1	-	1	-

● 서울시 주요 발생 원인별 현황 (2020.4.14. 0시 기준)

(단위: 명)

소계	해외접촉 관련	구로구 콜센터 관련	구로구 교회 관련	동대문구 관련 (교회,PC방)	동대문구 관련 (요양보호사)	은평성모병원 관련	성동구 주상복합 아파트 관리사무소 관련	종로구 관련	대구 방문	인천지 관련	타 시·도 확진자 접촉자	기타
613	237	98	41	20	8	14	13	10	11	3	28	130

※ 역학조사서 기반 1차 분류된 것으로, 진행사항에 따라 변경 가능, 기타는 산발 사례 또는 조사 중 포함

● 서울시 자치구별 확진자 발생 현황

- 4월 14일 0시 기준, 서울시 전체 확진자는 총 613명임 (거주지 기준으로 강남59, 관악42, 송파37, 구로 35, 서초35, 동대문31, 동작30, 은평28, 강서25, 영등포25, 노원23, 마포22, 성북22, 양천21, 성동18, 용산17, 서대문17, 종로16, 중랑16, 강동13, 금천12, 도봉9, 광진8, 중구5, 강북5, 기타42(타시도 이관))

서울시 자치구별 코로나19 확진자 분포 현황

(단위: 명)

구분	종로	중구	용산	성동	광진	동대문	중랑	성북	강북	도봉	노원	은평	서대문	마포	양천	강서	구로	금천	영등포	동작	관악	서초	강남	송파	강동	기타	계
누계	16	5	17	18	8	31	16	22	5	9	23	28	17	22	21	25	35	12	25	30	42	35	59	37	13	42	613
4/13				2				1																			3

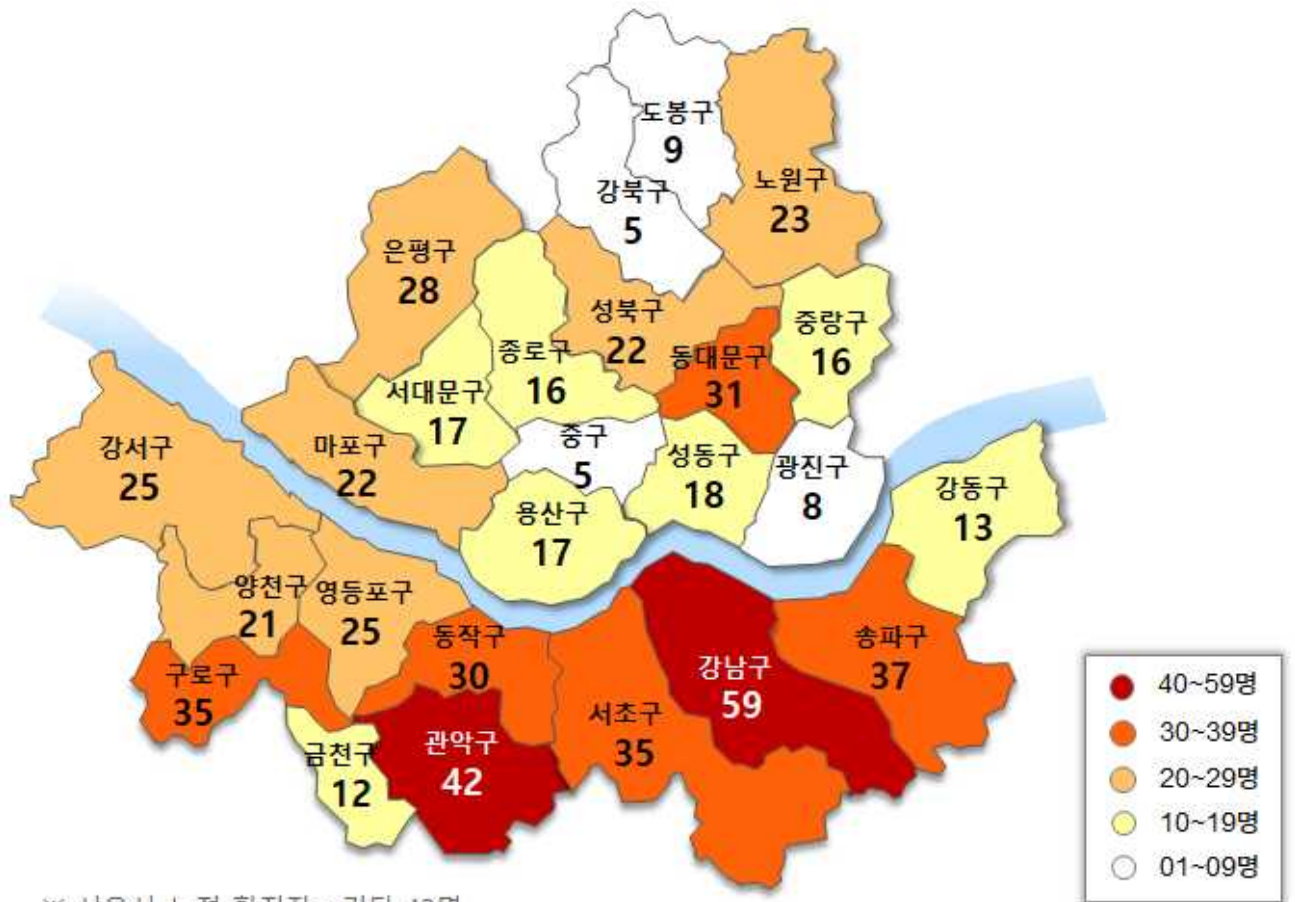

※ 서울시 누적 확진자 : 기타 42명

서울시 자치구별 확진자 발생 현황

● 서울시 코로나19 해외접촉관련 및 주요 집단발생 현황

확진 일자	해외접촉 관련	상동구 주상북합 아파트 관련	은평성모병원 관련	동대문구 관련 (교회, PC방)	동대문구 관련 (요양보호사)	구로구 콜센터 관련	구로구 교회 관련
1월	1.23	1					
	1.30	2					
2월	2.02	1					
	2.05	1					
	2.06	1					
	2.07	1					
	2.19		1				
	2.20		1				
	2.21			1			
	2.22			1			
	2.23	1		2			
	2.24			1			
	2.25	3		1			
	2.26			6			
	2.27	1	1	2			
	2.28		3				
2.29	2						
3월	3.01		3				
	3.02		3				
	3.04	1	1		1		
	3.06					1	
	3.07	1					
	3.08				3	4	1
	3.09	1			1		21
	3.10				3		40
	3.11	1			4		8
	3.12	3			2		4
	3.13	2			2	1	
	3.14	1				2	
	3.15						3
	3.16	1			2		3
	3.17	3			1		
	3.18	5			1		3
	3.19	6					6
	3.20	8					2
	3.21	3					
	3.22	3					2
	3.23	5					
3.24	9						
3.25	10					1	
3.26	10						
3.27	11						
3.28	14						
3.29	9						
3.30	8						
3.31	14					1	
4월	4.01	13					1
	4.02	14				1	2
	4.03	14					
	4.04	11					1
	4.05	8					1
	4.06	6					
	4.07	7					
	4.08	8					
	4.09	3					
	4.10	2					
	4.11						
	4.12	6					1
	4.13	2					
합계	237명	13명	14명	20명	8명	98명	41명

1. 서울시 코로나19 신규 및 누적확진자 현황(4.13. 17시 기준)

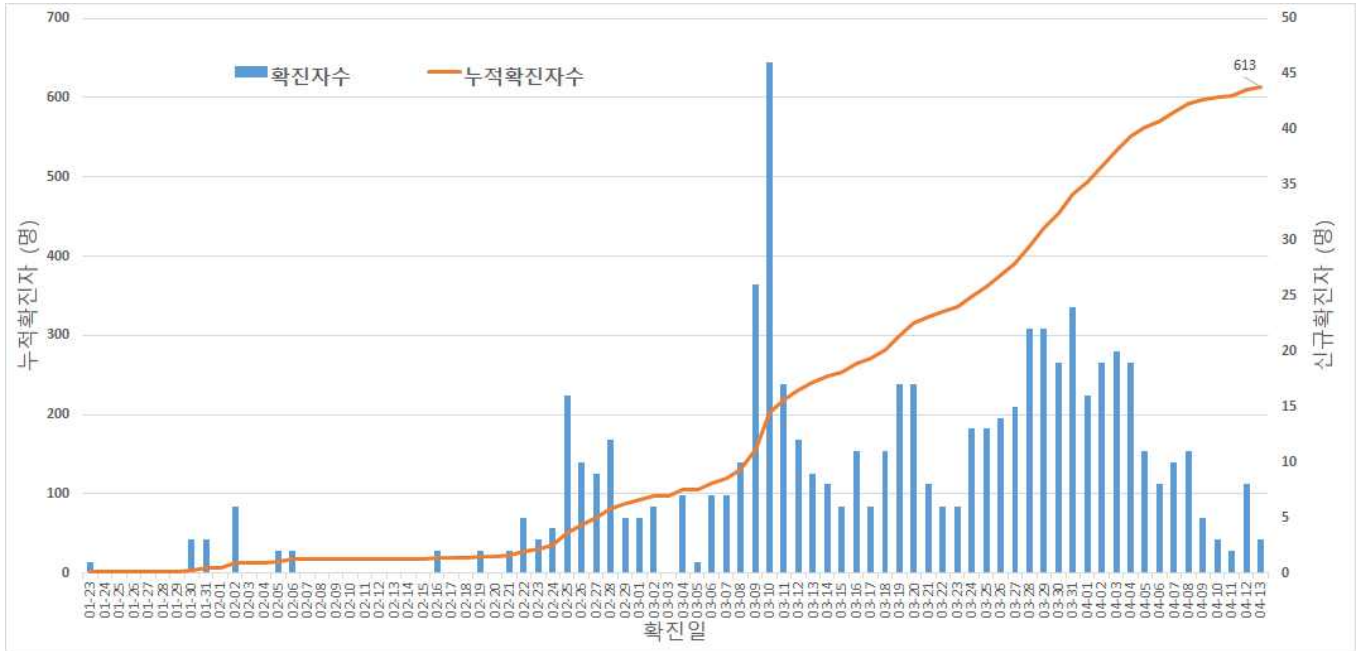

서울시 코로나19 신규 및 누적확진자 현황(명, 확진일 기준)

2. 서울시 코로나19 누적격리중 및 격리해제자자 현황

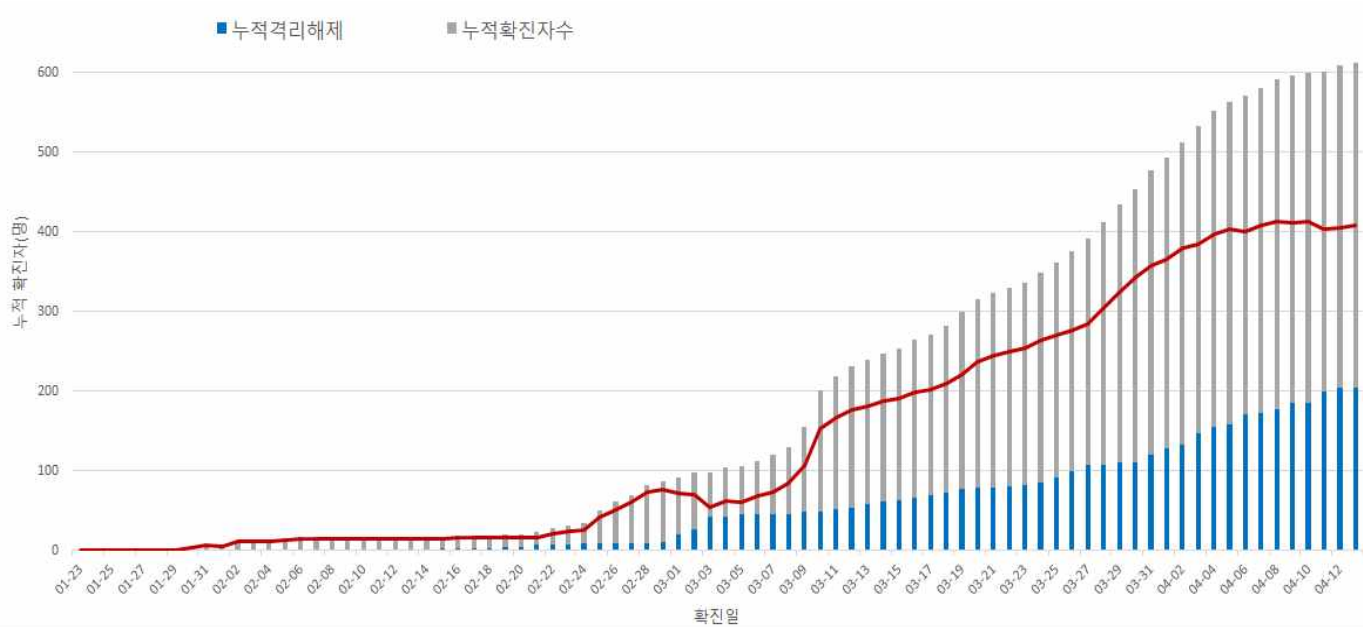

서울시 코로나19 누적격리중 및 격리해제자자 현황(명, 확진일 기준)

3. 확진자 증상발생일 기준 분포 현황

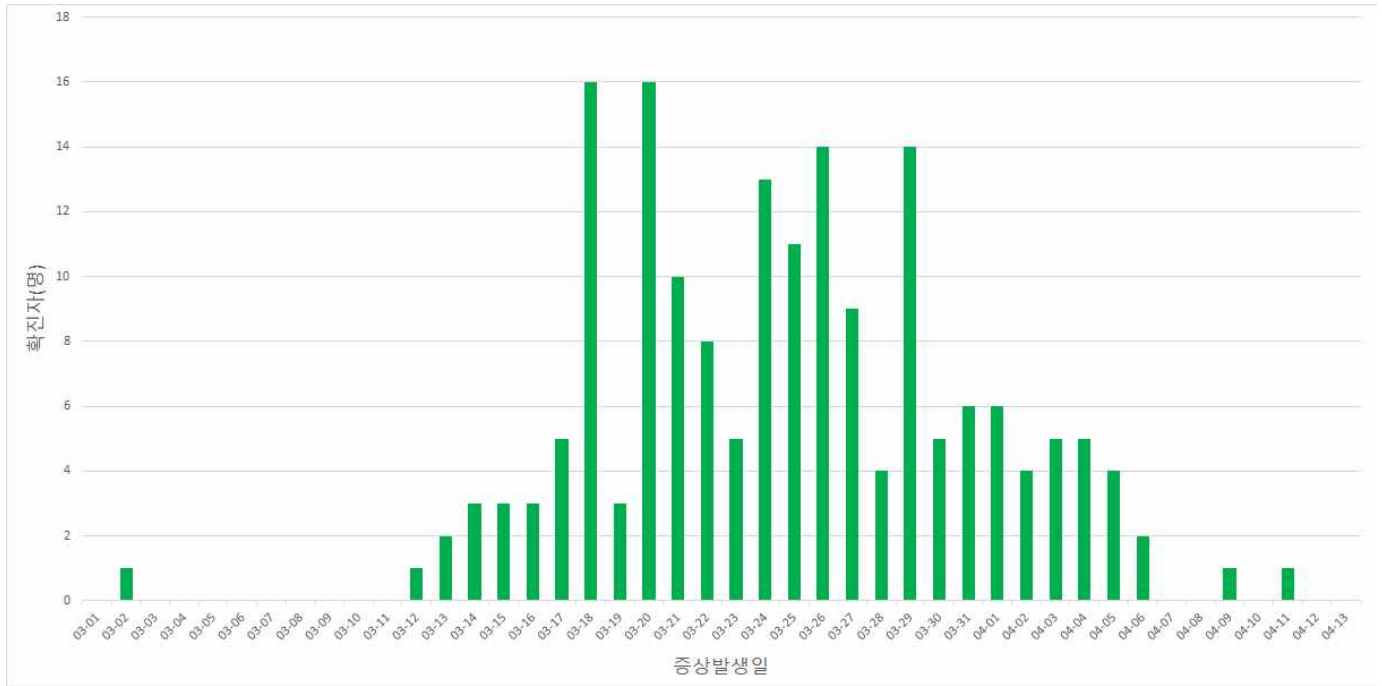

서울시 코로나19 증상발생일 분포현황

○ 성별·연령별 분포



성별

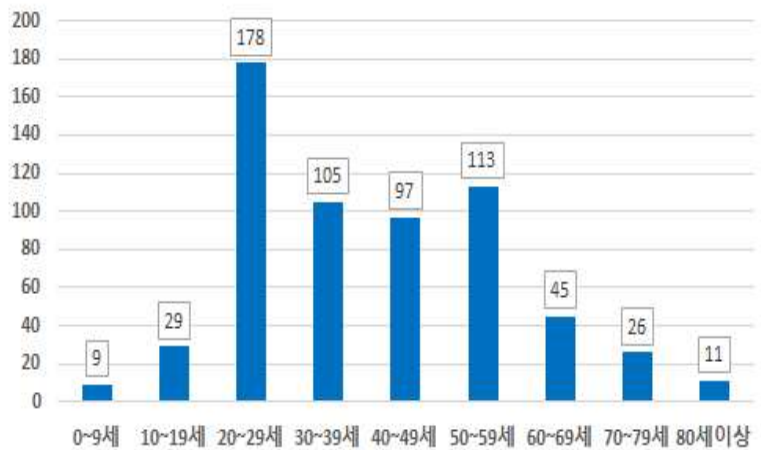

연령별

○ 주별 검사건수 및 확진환자 양성률

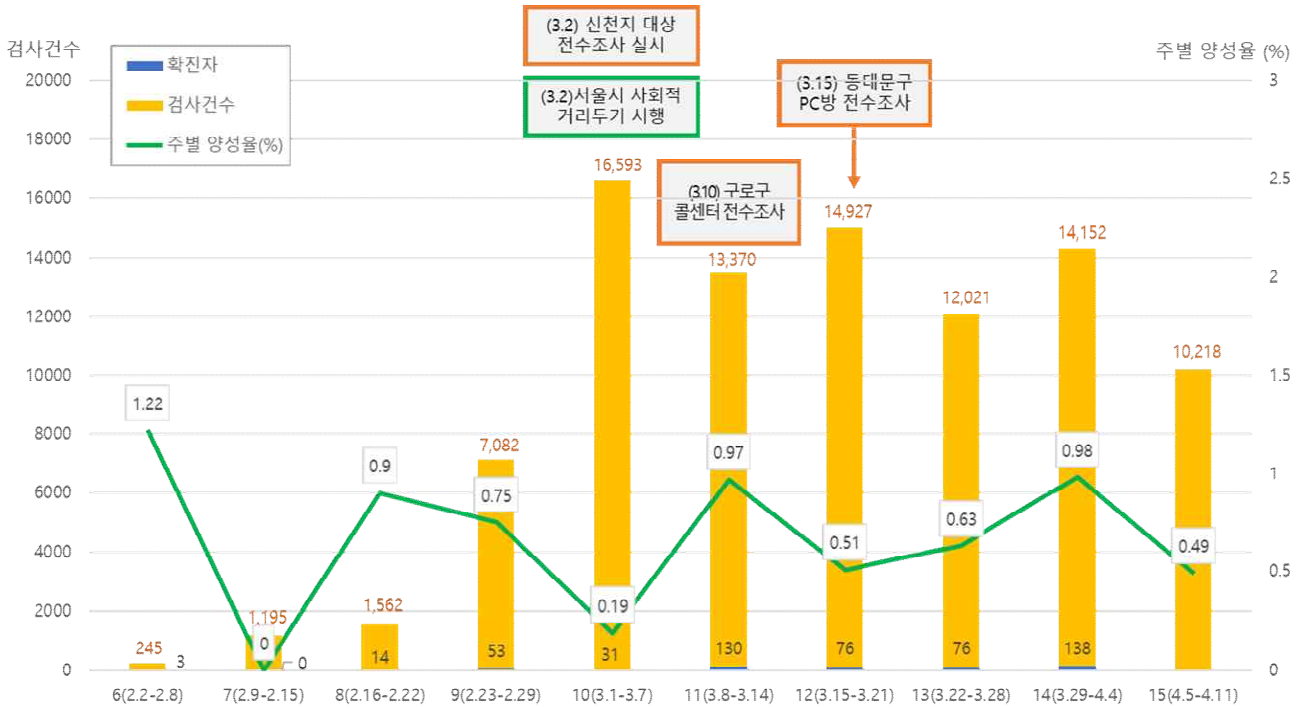

서울시 코로나19 확진자 주별 검사현황 및 양성률

○ 국가별 확진자 해외유입 현황(4.13일 17시 기준)

서울시 자치구별 코로나19 해외유입 확진자 분포 현황

(단위: 명)

구분	미국	유럽	동남아시아	중국	일본	캐나다	남미	오세아니아	합계
누계	101	87	30	8	2	5	5	2	240
백분율(%)	42.1	36.3	12.5	3.3	0.8	2.1	2.1	0.8	100.0

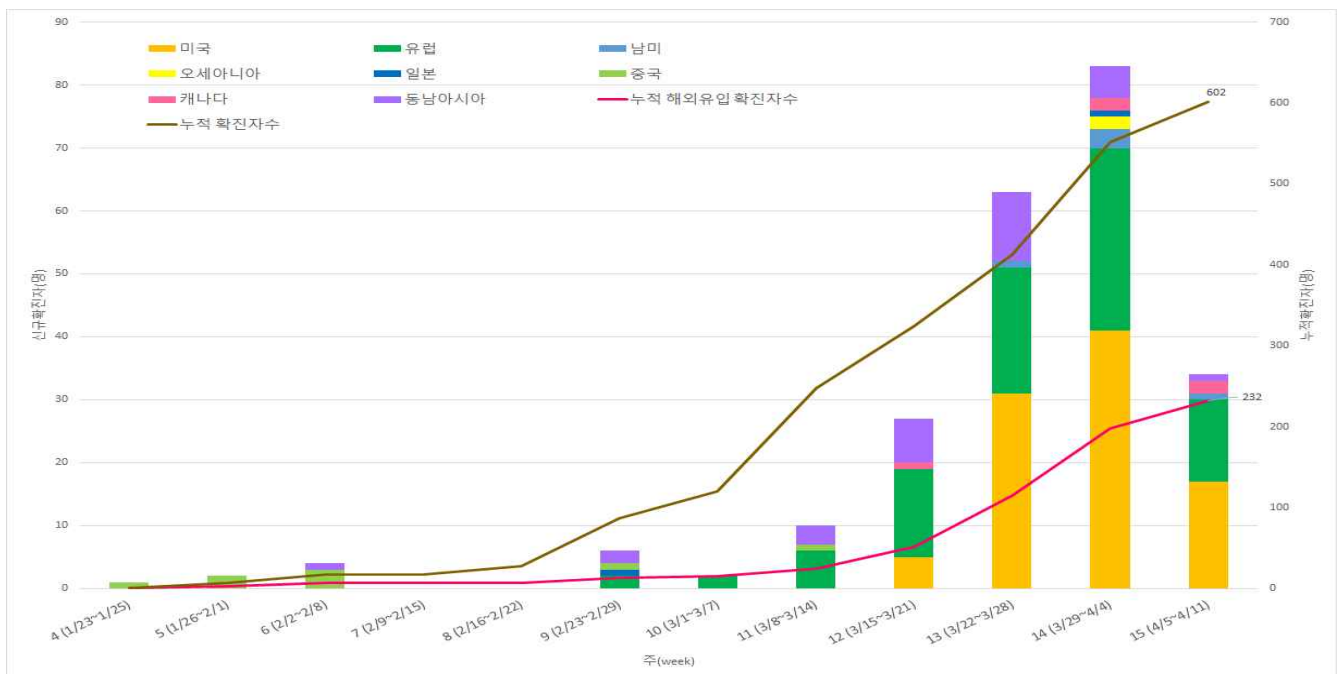

서울시 코로나19 신규·누적 해외유입 확진자 현황(명, 확진일 기준)

○ 연령별 해외유입 현황 분포

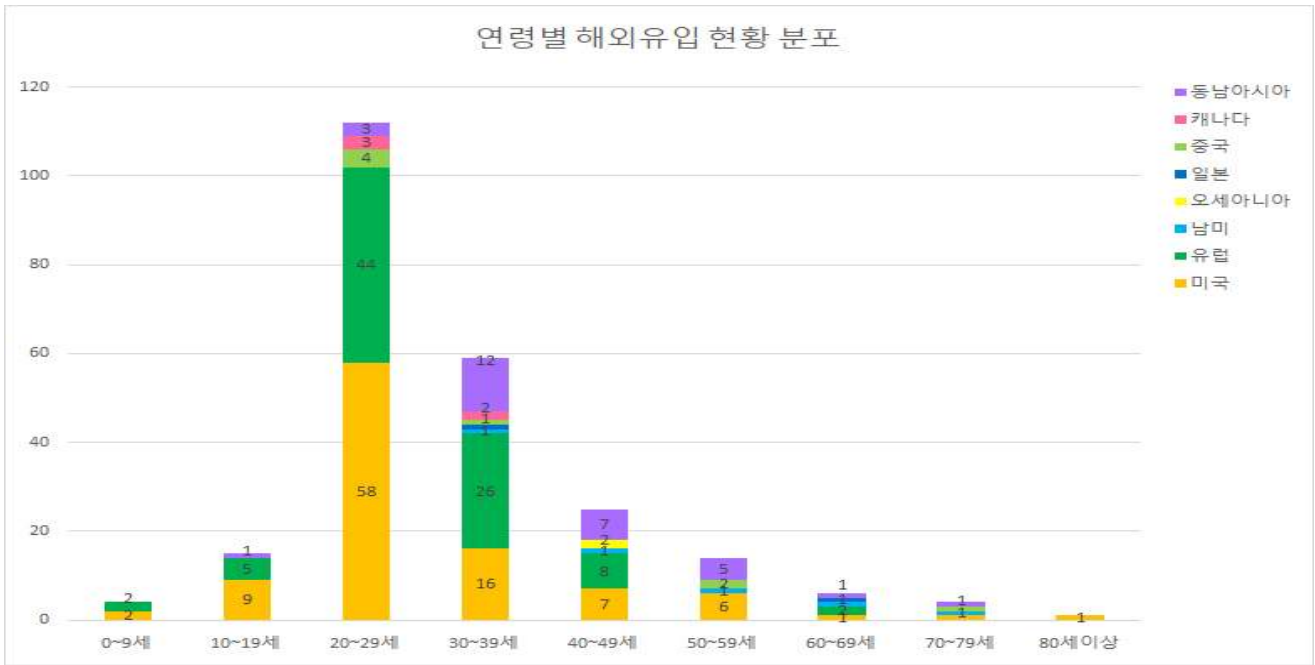

서울시 코로나19 연령별 해외유입 확진자 현황(명, 확진일 기준)

○ 연령별 확진환자 퇴원, 입원, 사망 현황 분포(4.13일 17시 기준)

서울시 성별, 연령별 확진환자 퇴원, 입원, 사망 현황

(단위: 명, %)

구분		확진자	(%)	퇴원	(%)	퇴원율(%)	평균 입원일	사망	치명률(%)
계		613	(100.0)	212	(100)	34.6	19.1	2	0.3
성별	남성	286	(46.7)	102	(48.1)	35.7	20.0	2	0.7
	여성	327	(53.3)	110	(51.9)	33.6	18.3	0	0.0
연령	0-9	9	(1.5)	2	(0.9)	22.2	17.5	0	0.0
	10-19	29	(4.7)	8	(3.8)	27.6	17.4	0	0.0
	20-29	178	(29.0)	54	(25.5)	30.3	18.1	0	0.0
	30-39	105	(17.1)	36	(17.0)	34.3	19.9	0	0.0
	40-49	97	(15.8)	34	(16.0)	35.1	22.3	1	1.1
	50-59	113	(18.4)	43	(20.3)	38.1	17.3	0	0.0
	60-69	45	(7.3)	18	(8.5)	40	15.9	0	0.0
	70-79	26	(4.2)	11	(5.2)	42.3	19.4	0	0.0
	80이상	11	(1.8)	6	(2.8)	54.5	26.3	1	9.1

※ 치명률=사망자수/확진자수 × 100

※ 평균 입원일수(전체)= (퇴원자, 비퇴원자 입원일의 합계)/(전체 확진자수)

○ 연령별 확진자 치료현황

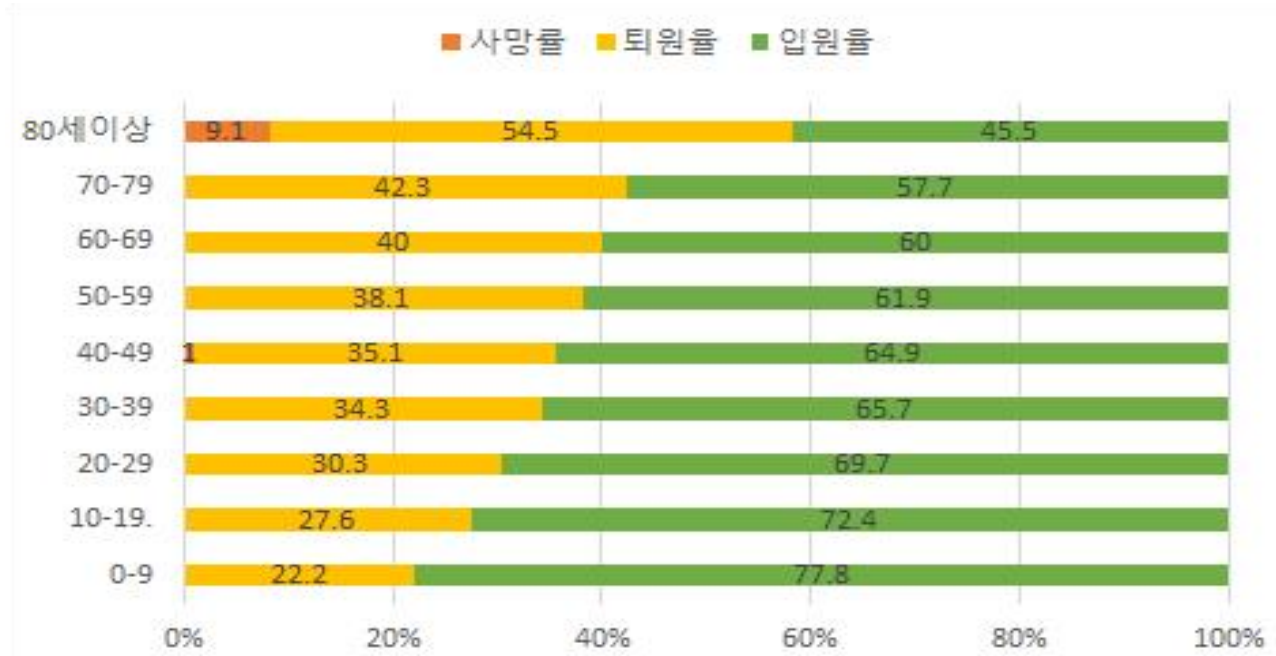

서울시 코로나19 연령별 확진자 치료 현황(명, 확진일 기준)

○ 확진자 접촉으로 인한 2차 확진자 중 1차 확진자와의 관계

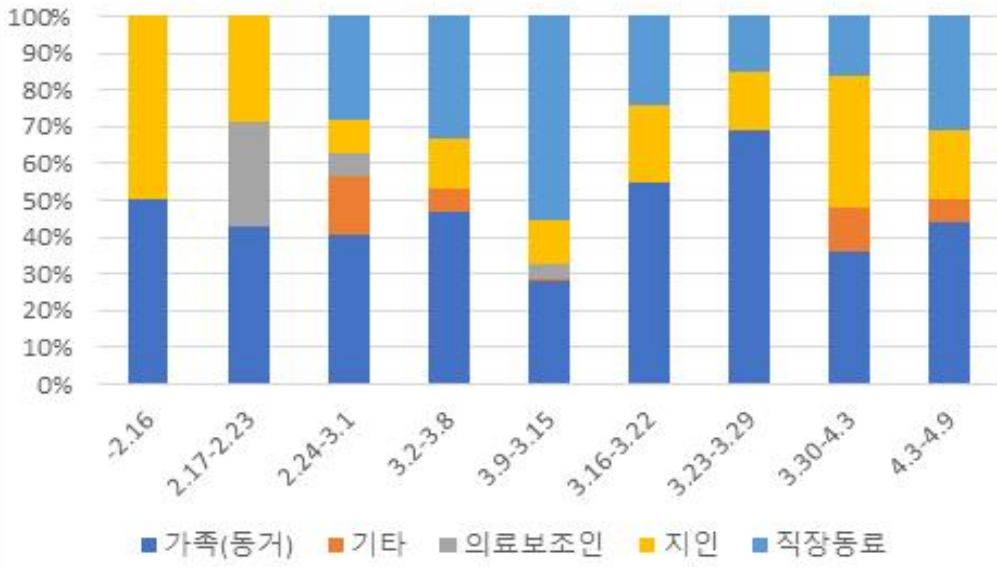

○ 연령별 확진환자 퇴원 분포

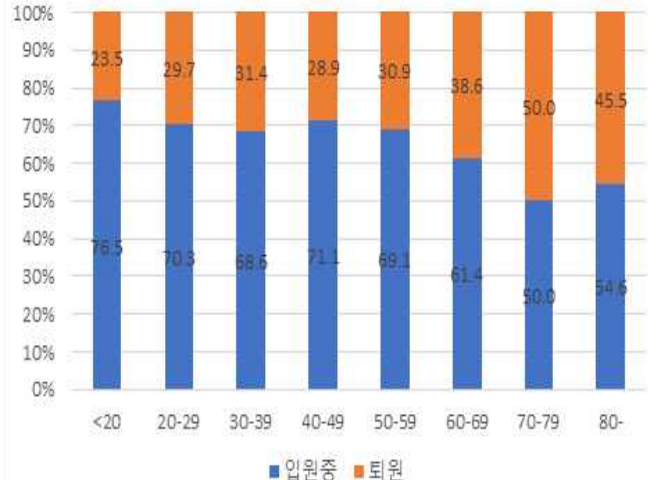
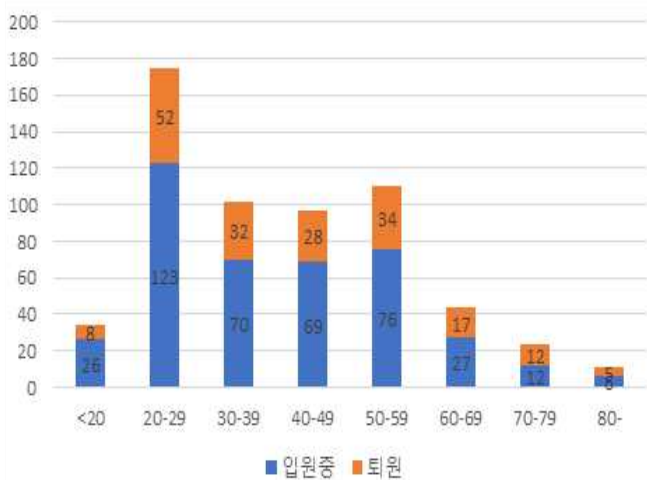

○ 주별 확진환자 퇴원 분포

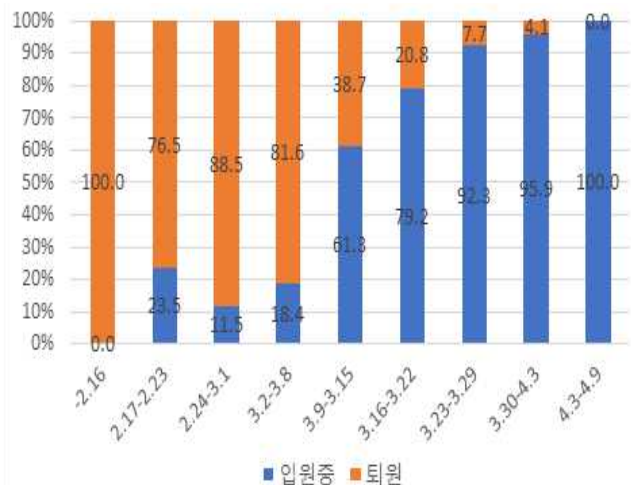
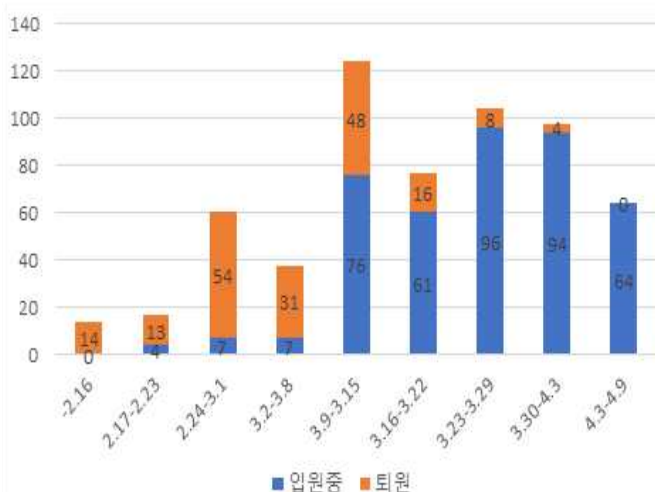

○ 주간 확진자 유입 근황

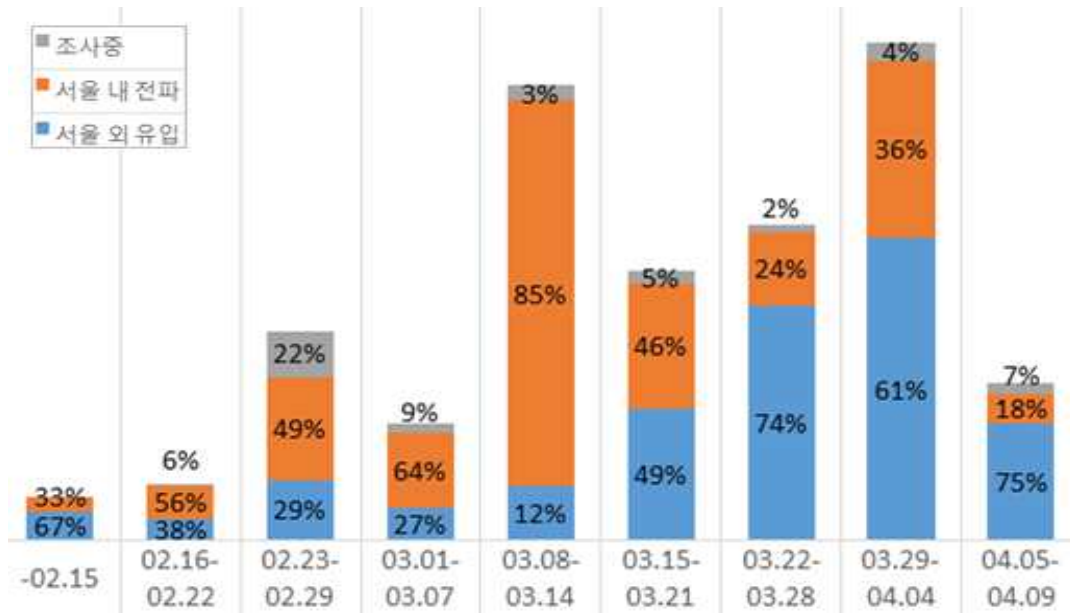

○ 주간 확진자 추적여부 및 사유

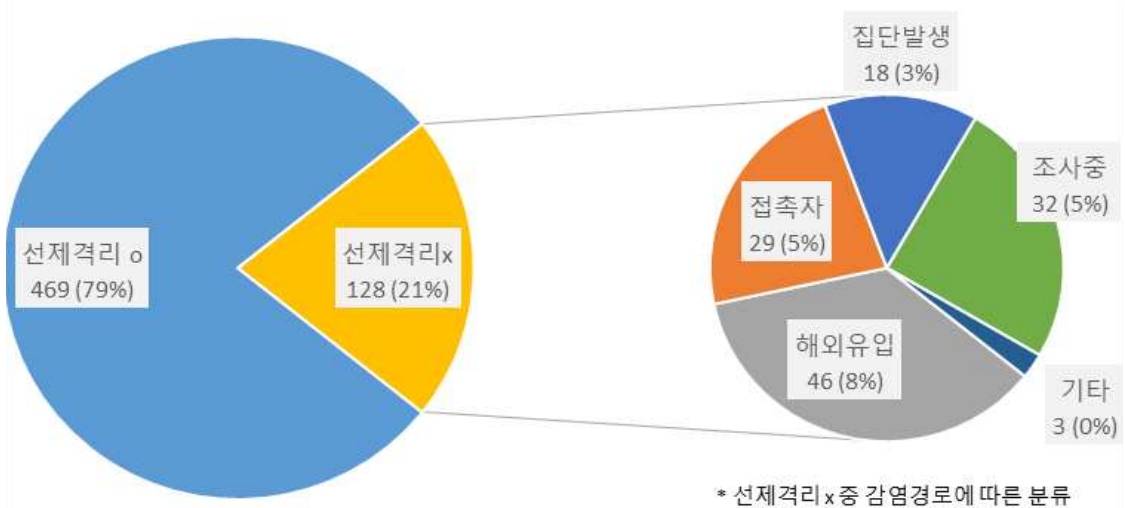

○ 주간 확진자 선제 격리 여부

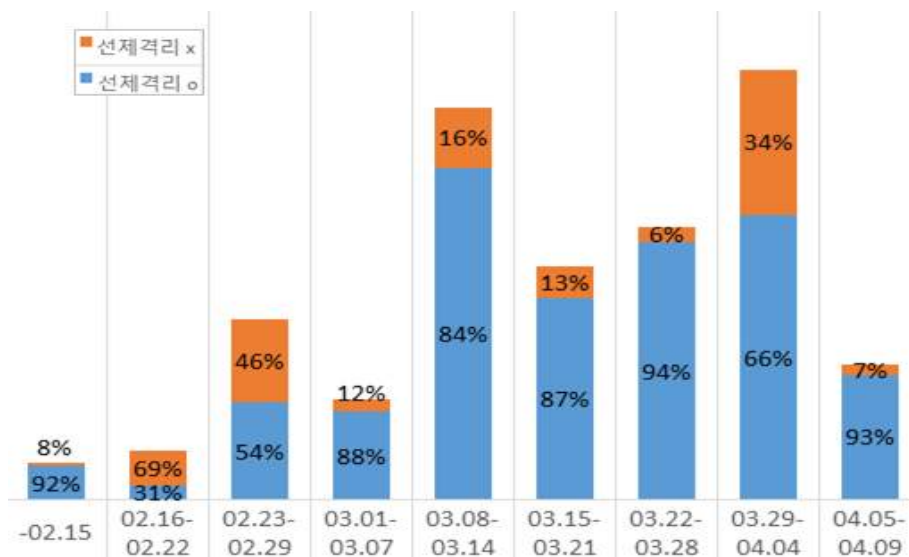

○ 주간 Rt값(외부유입 포함)

- 실시간 감염재생산수가 3월 중순부터 지속적으로 1미만을 유지하고 있음

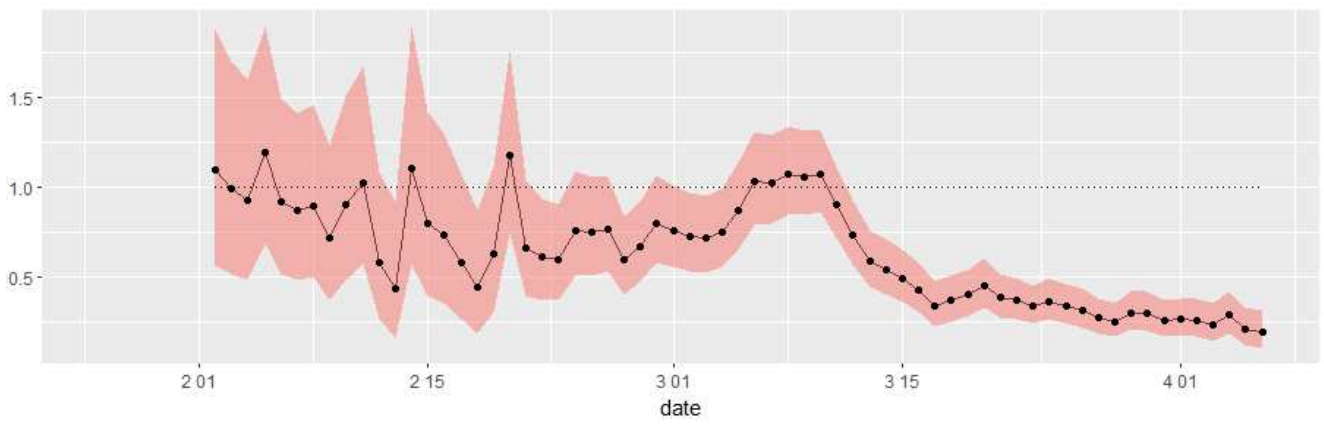
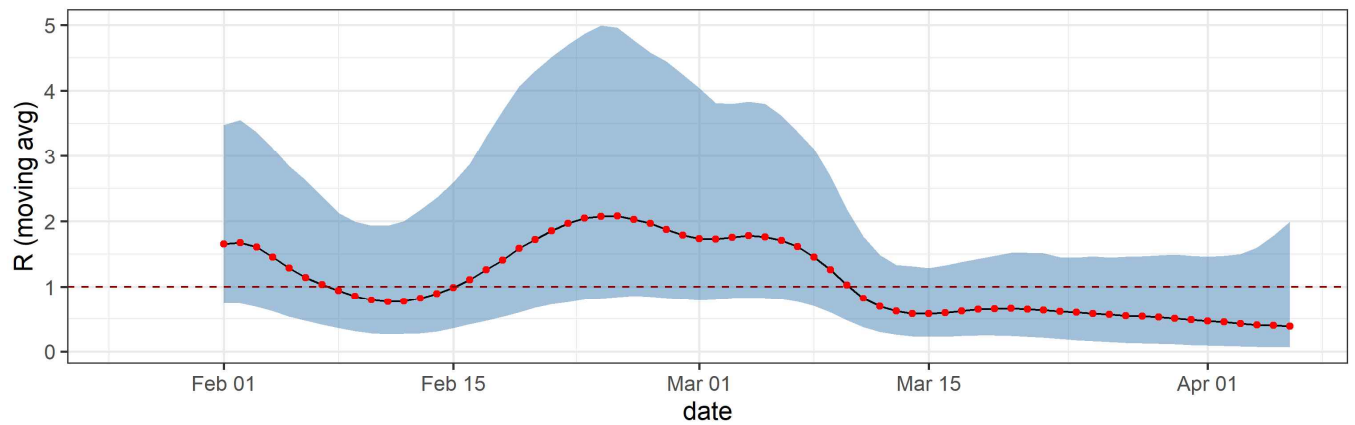
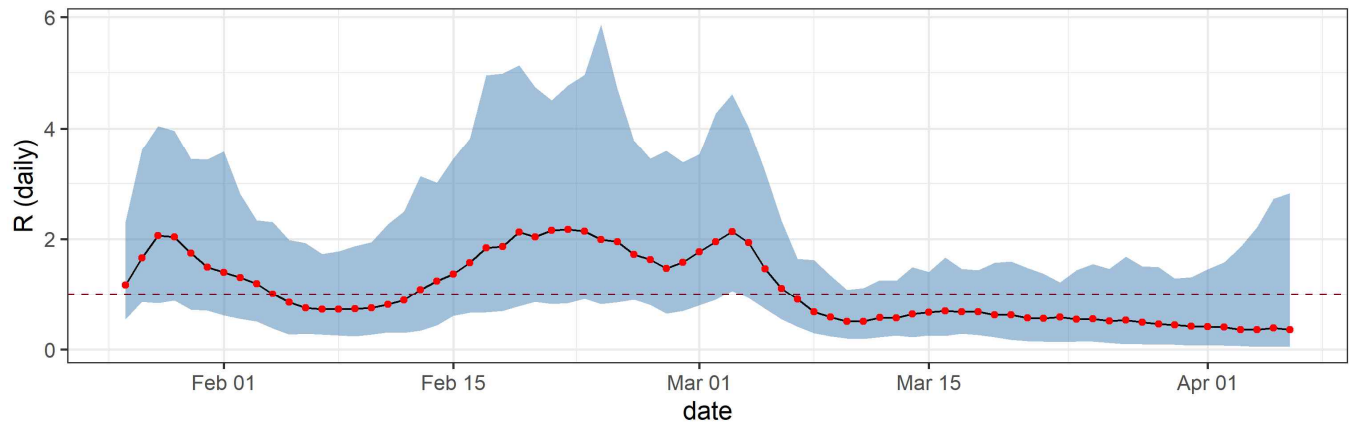
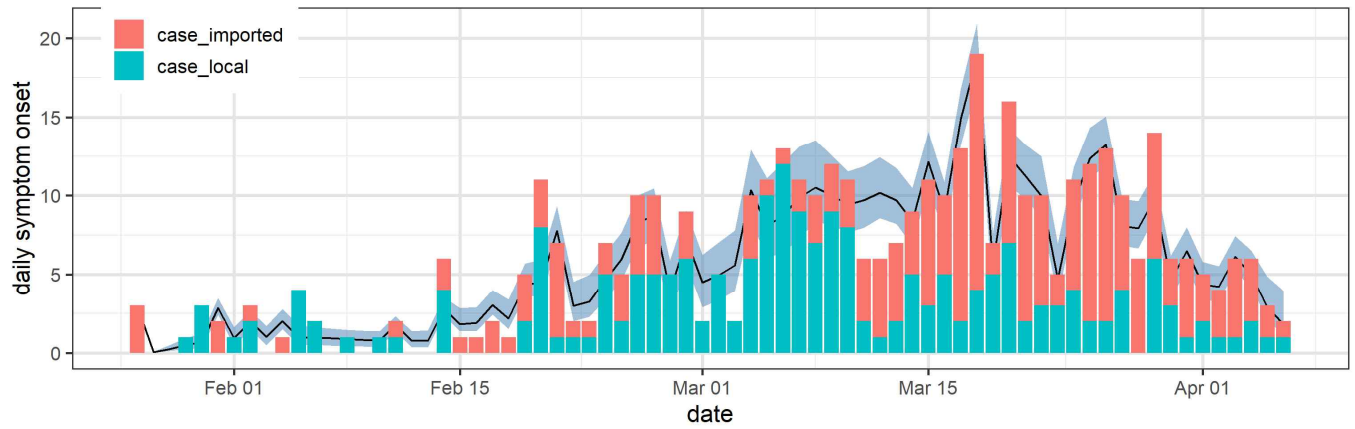

○ 주간 Rt값 평균 비교

- 실시간 감염재생산수가 1보다 작은 값에서 하락세를 유지하고 있으므로 현재 상태를 유지한다면 유행을 통제할 수 있음
- 다만, 해외유입자가 지역전파를 지속적으로 하는 경우 감염재생산수가 1로 증가할 가능성이 있음

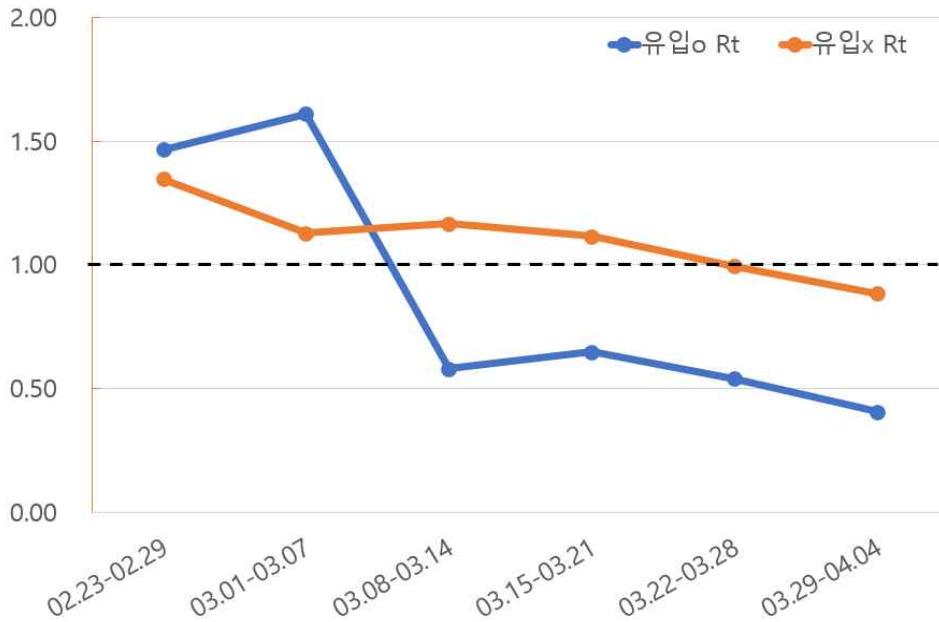

○ 서울 확진자

- 지역전파로 인한 확진자 수는 감소하고 있으나 통계적으로 유의하지 않음
- 해외유입으로 인한 확진자 수는 통계적으로 유의하게 증가하고 있음

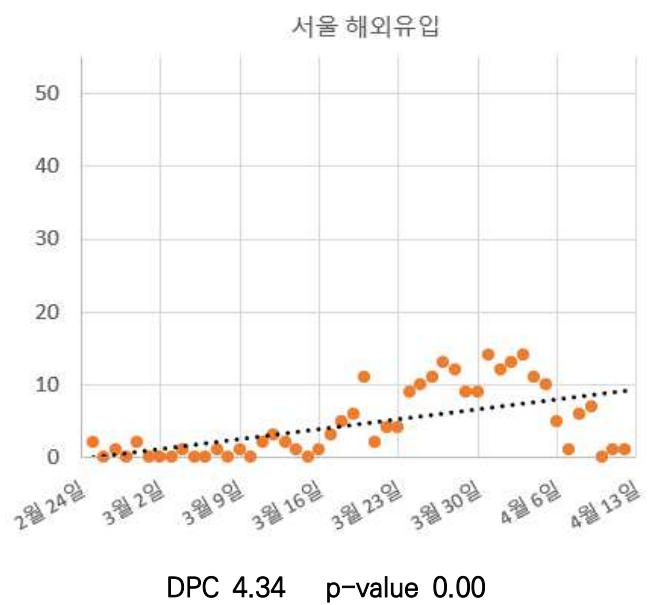
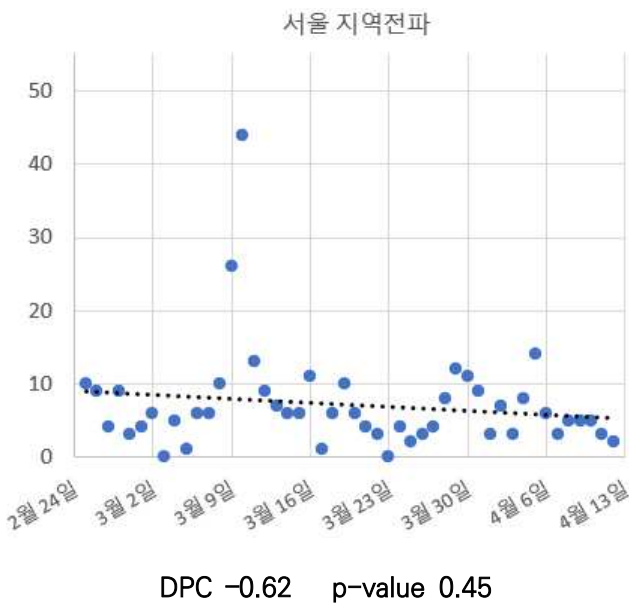

● 서울시 전체 선별진료소 지정 현황 (2020.4.12. 17시 서울시 일일보고 기준)

(단위: 개소)

합 계	자치구			의료기관					차량 이동식	해외입국자 전용
	소계	보건소내	임시 선별진료소 및 상담소	소계	국가 지정	지역 거점	국공립 병원	민간 병원		
93	45	38	7	43	5	6	7	25	4	1

※ 해외입국자 전용 선별진료소 운영 개시: 4. 3.(금) 10:00~ , 잠실운동장 서문 주차장

● 보건소 선별진료소 지정 현황 (2020.4.12. 17시 서울시 일일보고 기준)

(단위: 개소)

현황		세부현황		
설치 (A+B+C)	검체채취 가능 (A+B)	보건소 내 (A)	보건소 외 (B)	상담소 (C)
45	39	38*	1	6

* (보건소 내 2개소 운영) 13개구(중구·성동·동대문·중랑·성북·강북·은평·양천·금천·동작·서초·강남·강동구)

(보건소 내 1개소 운영) 12개구(종로·용산·광진·도봉·노원·서대문·마포·강서·구로·영등포·관악·송파구)

※ 보건소 외 선별진료소 1개소: 구로구 가리봉동

※ 상담소 6개소 : 금천구, 동작구, 관악구, 광진구(자양보건지소, 세종대, 건국대)

● 자치구 보건소 선별진료소 운영 현황 (2020.4.12. 17시 서울시 일일보고 기준)

(단위 : 건)

날 짜	진 료		검 체		X-ray	
	계	누 계	계	누 계	계	누 계
4. 11.(토)	1,751	90,602	1,681	64,471	1	1,200
4. 10.(금)	1,749	88,851	1,549	62,790	3	1,199
4. 9.(목)	1,949	87,102	1,795	61,241	3	1,196
4. 8.(수)	1,807	85,151	1,573	59,446	3	1,193
4. 7.(화)	1,928	83,346	1,689	57,873	2	1,190
4. 6.(월)	2,037	81,418	1,781	56,184	0	1,188
4. 5.(일)	1,358	79,381	1,247	54,403	7	1,188
전일대비 증감	2	1,751	132	1,681	△ 2	1

● 의료기관 선별진료소 운영 현황 (2020.4.12. 17시 서울시 일일보고 기준)

(단위: 건)

구분	진료		검체 검사		비고
	4.11.(토)	누계	4.9.(목)	누계	
계	1,556	92,486	1,164	53,247	
국가지정	174	14,143	116	6,779	
지역거점	240	14,921	179	11,513	
국공립병원	60	6,051	60	4,931	
민간병원	1,082	57,371	809	30,024	

※ 시립병원(서울의료원, 어린이·서북·보라매·동부·서남)은 4. 3. 18:00 기준 자료

● 차량이동식(Drive-Thru) 선별진료소 운영 현황 (2020.4.12. 17시 서울시 일일보고 기준)

(단위: 건)

구분	4.11.(토)			누계			비고
	진료인원	검사인원	양성건수	진료인원	검사인원	양성건수	
계	47	40	-	6,169	4,860	6	
은평병원	14	9	-	833	723	-	3.3. 개소
소방학교	19	18	-	1,416	1,059	2	3.3. 개소
잠실주경기장	14	13	-	2,360	1,526	1	3.3. 개소
이대서울병원	0	0	-	1,560	1,552	3	3.5. 개소

※ 양성건수: 검체 후 통보 되어온 양성반응자수로 검사일과 동일하지 않음

- 해외입국자 검사(4.3.~4.11.) : 누적 56명 / 4.11. 4명

계	용산	성동	광진	동대문	중랑	양천	동작	관악	서초	강남	송파
56	1	2	1	2	1	1	1	1	13	13	20
서초(22)	1						1	1	11	7	1
송파(34)		2	1	2	1	1			2	6	19

● 일자별 선별진료소 운영 현황

(단위: 건)

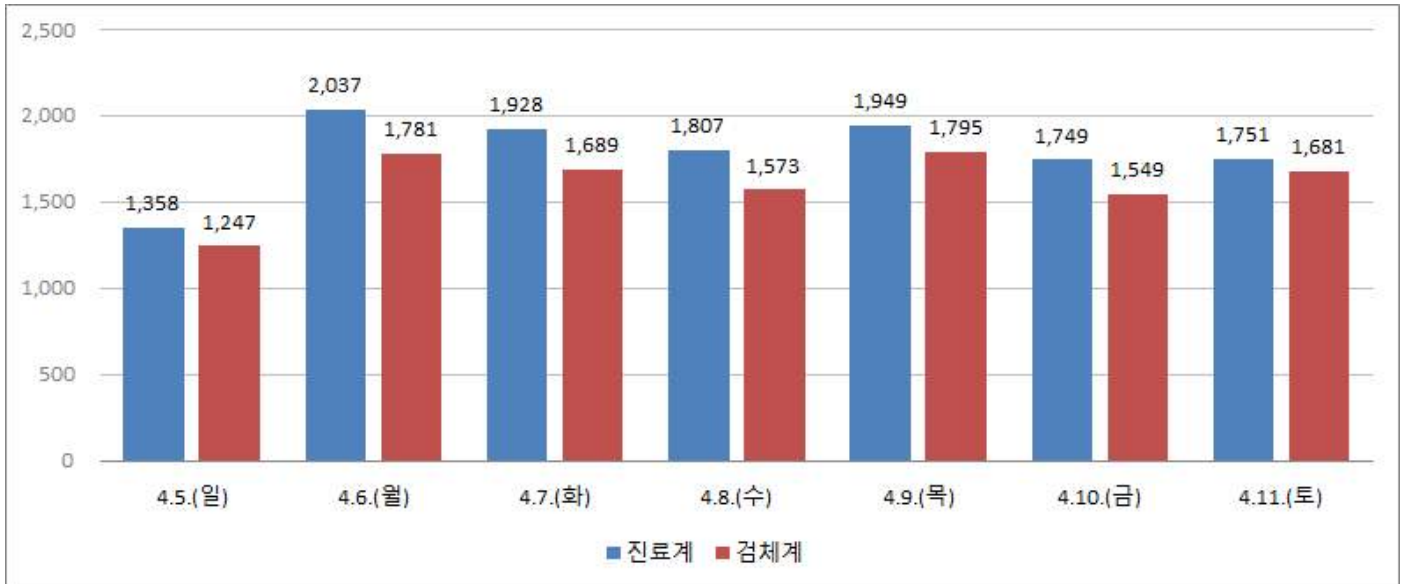

보건소 선별진료소 운영 현황

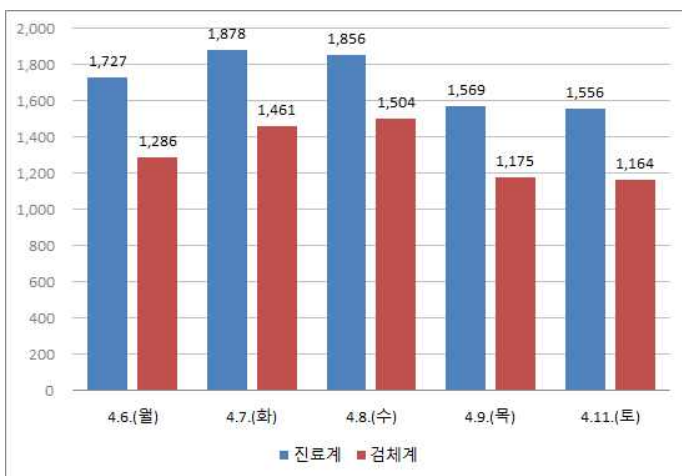

의료기관 선별진료소 운영현황

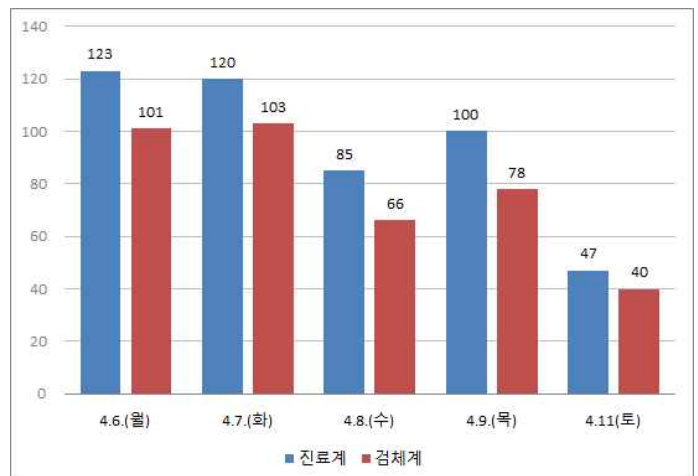

차량이동식 선별진료소 운영현황

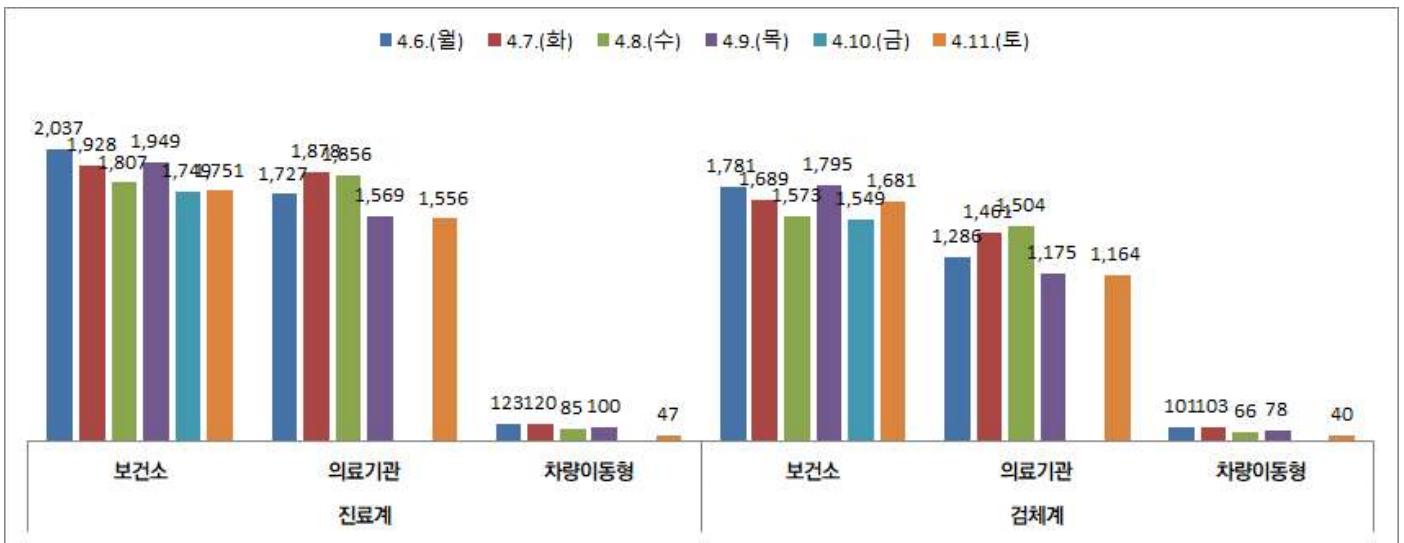

서울시 선별진료소 유형별(보건소, 의료기관, 차량이동식) 운영 현황

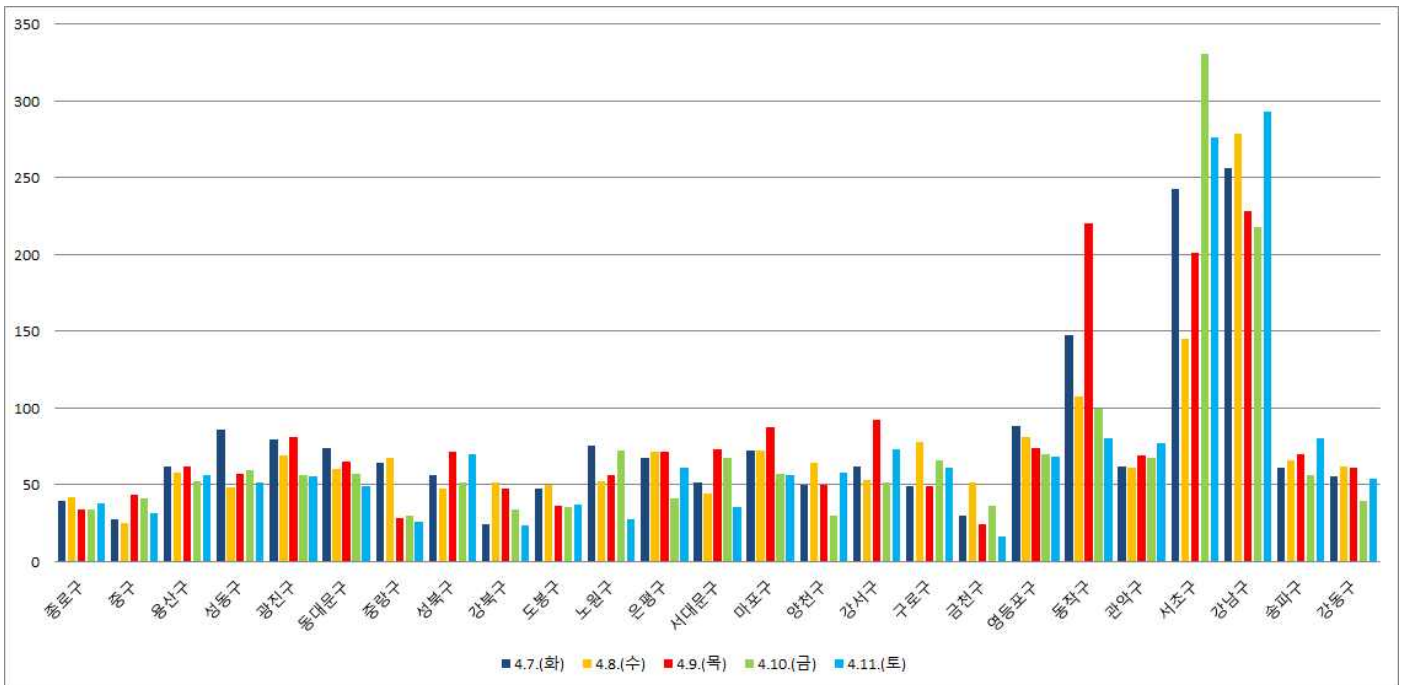

서울시 자치구별 선별진료소 운영 현황(진료계)

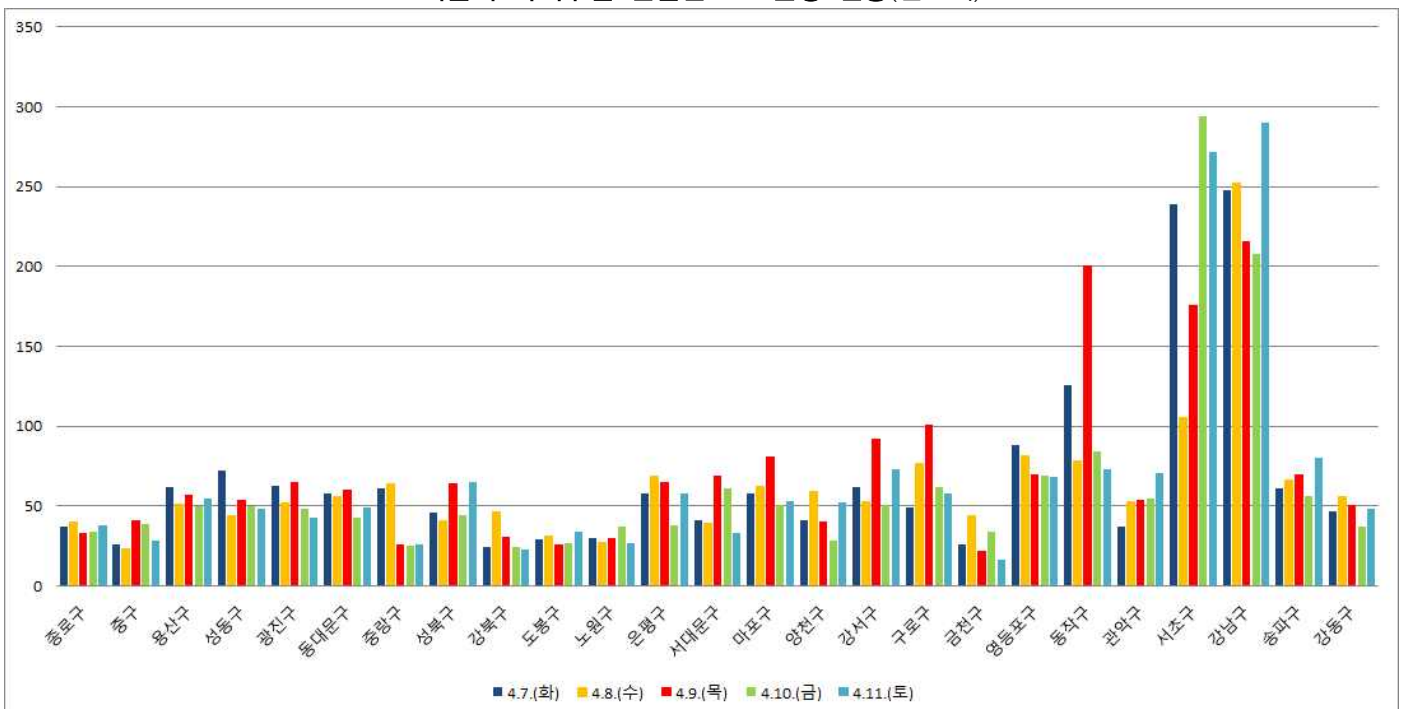

서울시 자치구별 선별진료소 운영 현황(검체계)

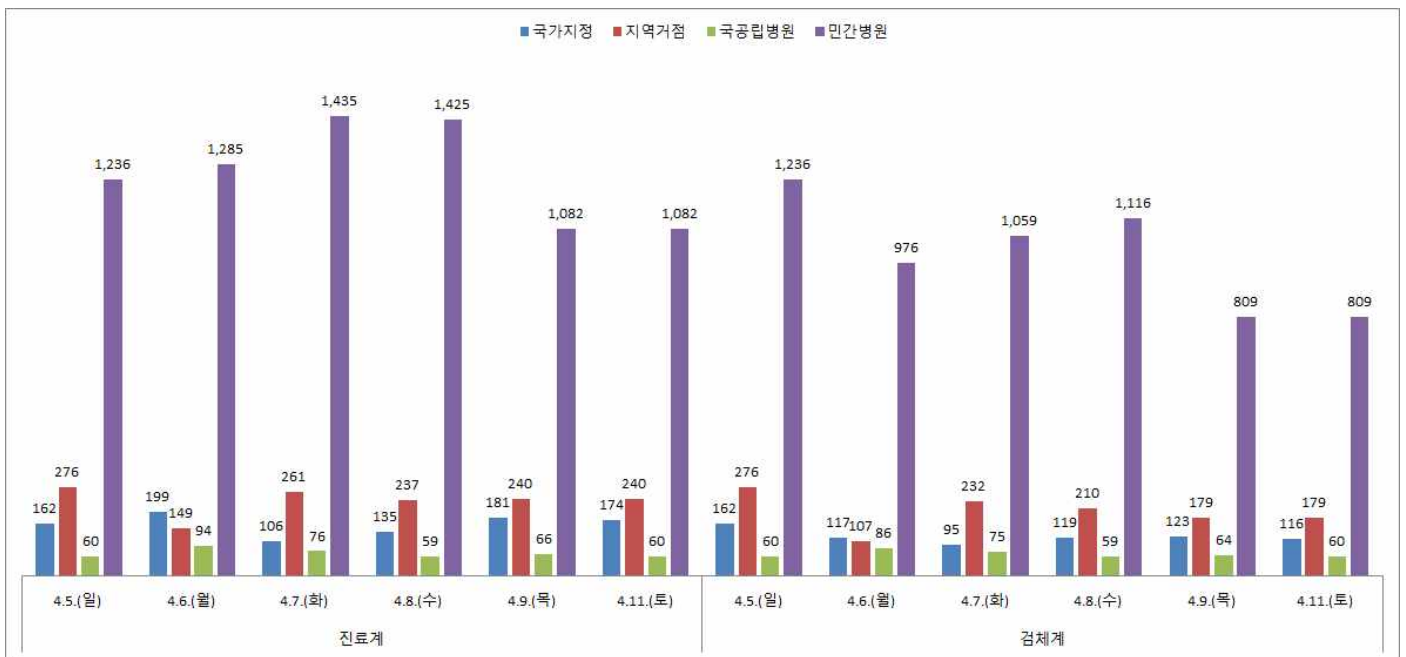

서울시 의료기관 유형별(국가지정, 지역거점, 국립병원, 민간병원) 선별진료소 운영 현황

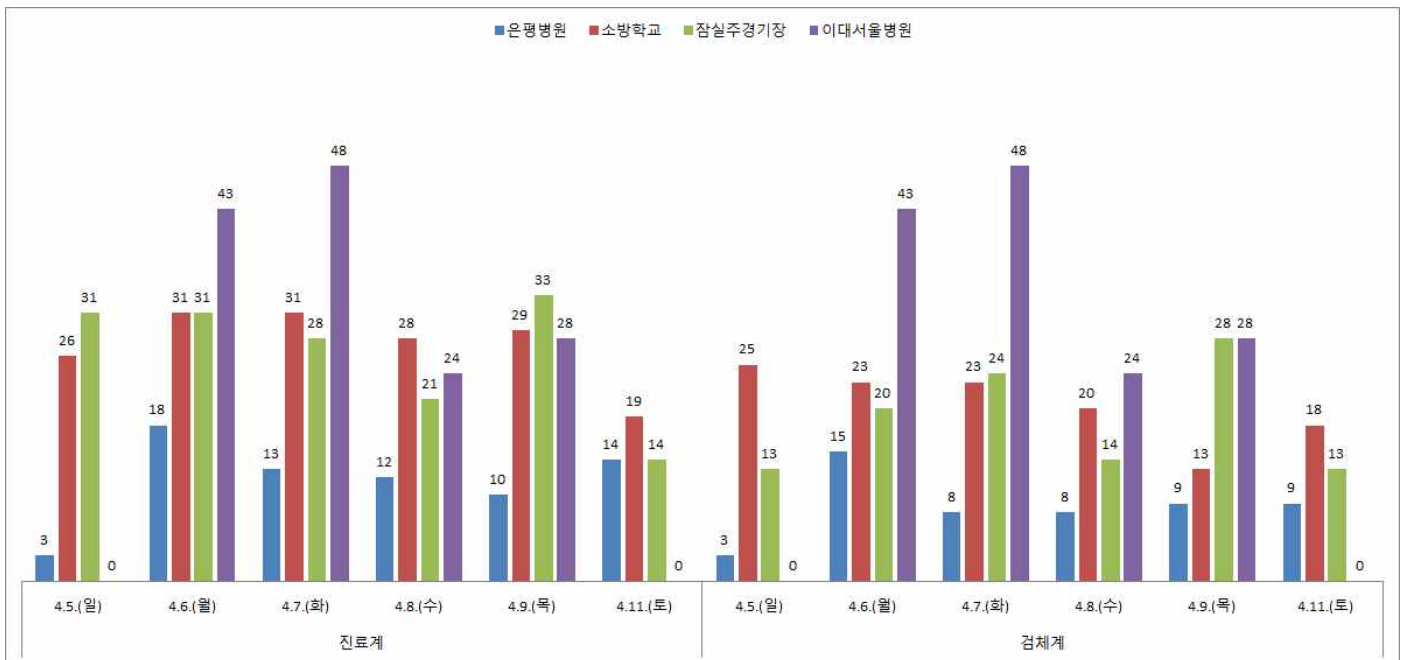

서울시 차량이동형 지점별(은평병원, 소방학교, 잠실주경기장, 이대서울병원) 선별진료소 운영 현황

● 국내 확진환자 발생 현황

- 국내 확진자는 10,537명(전일 00시 기준 대비 25명 추가)이며, 이 중 격리해제는 7,447명(전일 대비 79명 증가)으로 전체적으로 격리 중 환자는 감소함
- 사망자는 217명(전일 00시 기준 대비 3명 추가)으로 치명률은 2.06%로 확인됨
- 전국적으로 **약 81.5%는 집단발생(cluster)과 연관성**을 확인하였으며, 기타 조사·분류 중인 사례는 약 9.7%이고, 해외유입 사례가 8.8%임
 - * 전체 확진 사례 중 신천지 관련 집단발생은 5,210명(49.4%)임

국내 코로나19 발생 현황 (2020.4.13. 00:00 기준) (출처: 질병관리본부)

구분	총계	확진환자현황				검사현황		
		계	격리해제	격리 중	사망	계	검사 중	결과 음성
4.12.(일) 0시 기준	514,621	10,512	7,368	2,930	214	504,109	13,788	490,321
4.13.(월) 0시 기준	518,743	10,537	7,447	2,873	217	508,206	13,391	494,815
증감	4,122 (0.8%)	25 (0.2%)	79 (1.1%)	△57 (△1.9%)	3 (1.4%)	4,097 (0.8%)	△1397 (△2.9%)	4,494 (0.9%)

- 새롭게 확진된 환자 25명의 현황

구분	합계	서울	부산	대구	인천	광주	대전	울산	세종	경기	강원	충북	충남	전북	전남	경북	경남	제주	검역
격리 중	2,873	394	20	1,277	48	8	16	7	24	313	20	14	30	9	9	267	31	7	379
격리 해제	7,447	214	103	5,395	39	19	23	33	22	305	28	31	109	8	6	1,020	84	5	3
사망	217	2	3	147	-	-	-	1	-	13	1	-	-	-	-	50	-	-	-
합계	10,537	610	126	6,819	87	27	39	41	46	631	49	45	139	17	15	1,337	115	12	382
증감	25	8	-	3	1	-	-	-	-	3	-	-	-	-	-	4	-	-	6
해외 유입	16	7	-	-	1	-	-	-	-	2	-	-	-	-	-	-	-	-	6
지역 발생	9	1	-	3	-	-	-	-	-	1	-	-	-	-	-	4	-	-	-

- * 4월 12일 0시부터 4월 13일 0시 사이에 질병관리본부로 신고, 접수된 자료 기준으로 신규 확진자 신고내역을 해외유입과 이외의 경우로 구분하여 잠정수치를 제시
- * 상기 통계는 모두 추후 역학조사 과정에서 변경될 수 있음

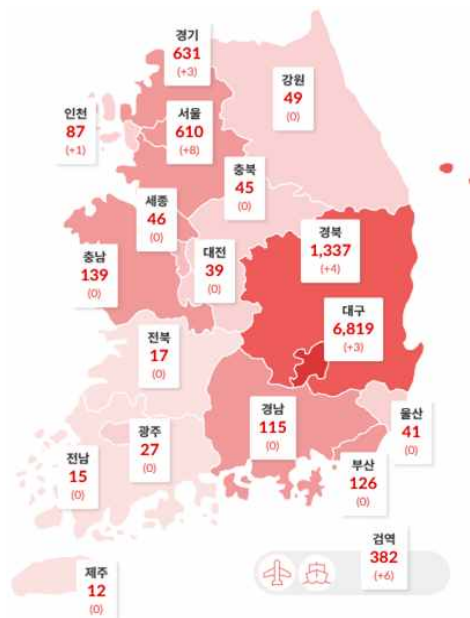

국내 확진자 분포 현황 (*출처: 질병관리본부)

- 국내 일별 신규/누적 확진자 현황 (2020.4.13. 00:00 기준)

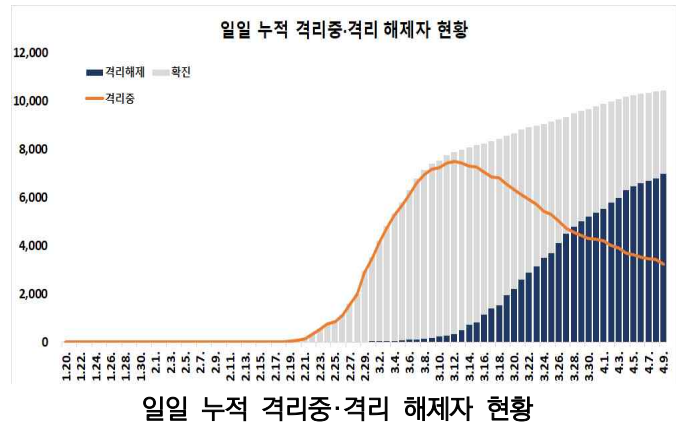
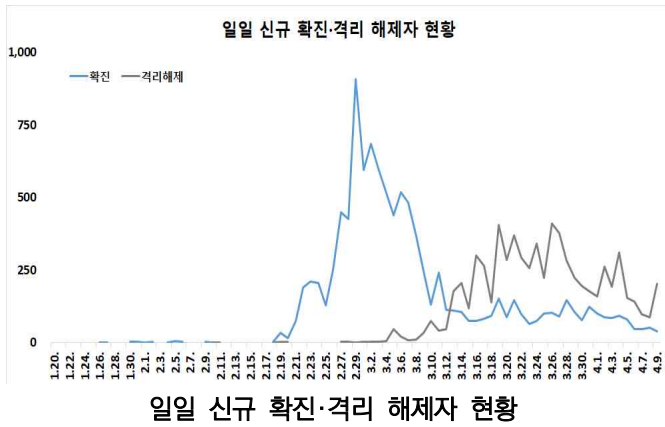

- * 금일 0시 기준 국내 코로나19 확진환자는 총 10,537명(전일 0시 기준 25명 추가)으로 보고되었고 이 중 7,447명이 격리해제 되어, 격리해제 환자 수는 증가하고, 격리 중 환자는 감소하는 추세임
(격리 중 : 4.11. 3,026명 → 4.12. 2,930명 → 4.13. 2,873명 / 격리해제 : 4.11. 7,243명 → 4.12. 7,368명 → 4.13. 7,447명)
- * 금일 신규 확진자 25명 중 검역과정에서 6명(24.0%)이 발생하였고, 서울 8명, 경기 3명, 인천 1명으로 수도권이 전체의 48.0%를 차지했고, 경북 4명, 대구 3명으로 대구·경북이 전체의 28.0%를 차지함
- * 또한, 신규 확진자 25명 중 해외유입 관련 사례가 16건(64.0%)으로 유럽 등에서의 해외유입 사례가 지속적으로 발생하고 있음
· 유럽 3명, 미주 12명, 중국 외 아시아 1명 / 내국인 13명, 외국인 3명 / 검역 6명, 지역사회 10명
- * 누적 확진자 10,537명 중 해외유입 관련 사례 929명(8.8%)으로 확인됨
· 유럽 421명, 미주 389명, 중국 외 아시아 100명, 중국 16명, 아프리카 3명 / 내국인 835명, 외국인 78명 / 검역 376명, 지역사회 536명

- 감염경로별 신규환자 발생 현황 (2020.4.13. 00:00 기준)

최근 2주간 감염경로별 신규환자 발생 현황

감염경로 구분	신규환자	(%)
계	876	(100.0)
해외유입	433	(49.4)
해외유입 관련	64	(7.3)
신천지 관련	4	(0.5)
병원 및 요양병원 등	241	(27.5)
그 외 집단발생	81	(9.2)
선행 확진자 접촉	29	(3.3)
조사중	24	(2.7)

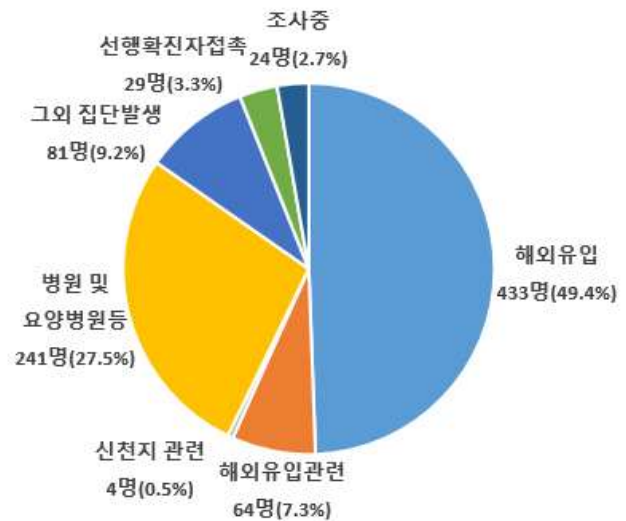

최근 2주간 감염경로별 신규환자 발생 분포

* 3월 30일 0시부터 4월 13일 0시까지 2주간 신고된 현황

- * 최근 2주간 발생한 신규환자 876명 중 해외유입이 433명(49.4%)으로 가장 높은 비율을 차지했으며, 다음으로 병원 및 요양병원 등의 소규모 집단감염이 241명으로 27.5%의 비율을 차지함

- 국내 코로나19 확진자 현황 (2020.4.13. 00시 기준)

국내 코로나19 확진자 성별·연령별 현황

구분	확진자 (%)	사망 (%)	치명률%
계	10,537 (100.0)	217 (100.0)	2.06
성별	남성 4,243 (40.27)	115 (53.00)	2.71
	여성 6,294 (59.73)	102 (47.00)	1.62
연령	80세 이상 476 (4.52)	103 (47.47)	21.64
	70-79 698 (6.62)	64 (29.49)	9.17
	60-69 1,335 (12.67)	32 (14.75)	2.40
	50-59 1,932 (18.34)	14 (6.45)	0.72
	40-49 1,401 (13.30)	3 (1.38)	0.21
	30-39 1,122 (10.65)	1 (0.46)	0.09
	20-29 2,879 (27.32)	0 (0.00)	-
	10-19 562 (5.33)	0 (0.00)	-
	0-9 132 (1.25)	0 (0.00)	-

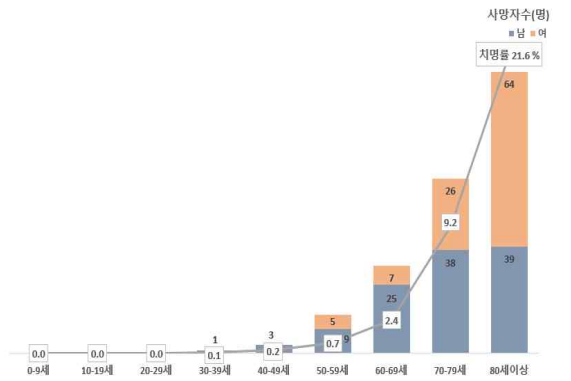
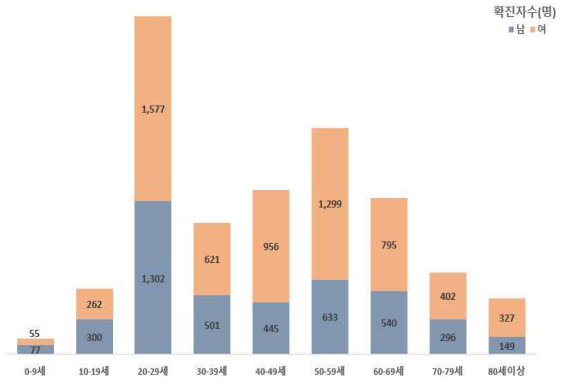

국내 코로나19 확진자 성별·연령별 분포

* 국내 확진자는 10,537명, 사망자는 217명으로 보고되었으며, 치명률은 2.06%로 확인됨

✓ 성별 분포 현황

- * 성별로는 확진자에서 여성이 6,294명(59.73%)으로 남성 4,243명(40.27%)보다 높은 비율을 차지하였으나, 사망자의 경우에는 남성이 115명(53.00%)으로 여성 102명(47.00%) 보다 높은 비율을 차지함
- 성별에 따른 치명률은 4,243명의 확진자 중 115명이 숨진 남성에서 2.71%로 여성 1.62%보다 높은 치명률을 보임

✓ 연령별 분포 현황

- * 확진자의 연령대는 20대에서 2,879명(27.32%)으로 가장 많은 비율을 차지하였으며, 50대 1,932명(18.34%), 40대 1,401명(13.30%), 60대 1,335명(12.67%) 순으로 나타남
- * 사망자의 경우 확진자의 연령대와는 달리 60대 이상 고령층에서 199명(91.71%)으로 많은 비율을 차지함
- 연령대별 치명률은 476명의 확진자 중 103명이 숨진 80세 이상이 21.64%, 70대가 9.17%로, 여전히 7080 고령층에서 높은 치명률을 보임

위중·중증환자 현황

구분	계	중증 (%)	위중 (%)
계	66	20 (100.0)	46 (100.0)
80세 이상	14	6 (30.0)	8 (17.4)
70-79세	25	6 (30.0)	19 (41.3)
60-69세	16	4 (20.0)	12 (26.1)
50-59세	6	3 (15.0)	3 (6.5)
40-49세	3	0 (0.0)	3 (6.5)
30-39세	0	0 (0.0)	0 (0.0)
20-29세	2	1 (5.0)	1 (2.2)
10-19세	0	0 (0.0)	0 (0.0)
0-9세	0	0 (0.0)	0 (0.0)

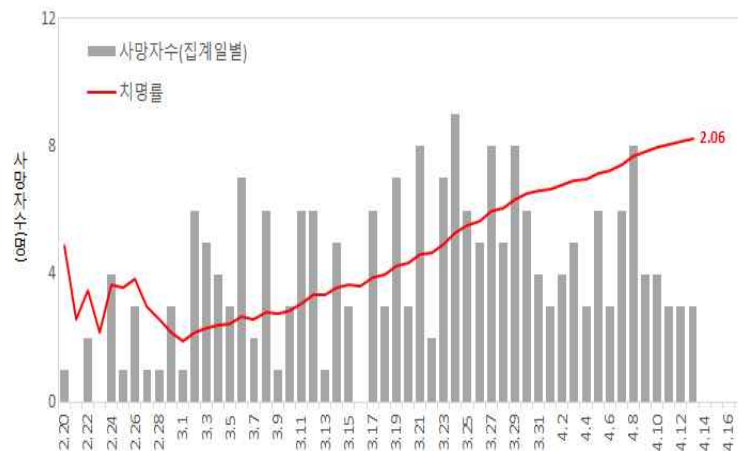

일별 사망자 현황

● 국외 발생 현황

- 4.13.까지 보고된 국외 총 확진자수는 **1,788,348명으로** 전일 대비 **4.41% 증가(75,497명 신규환자)**
- 이 중 **112,883명(5,638명 추가)** 사망하여 치명률은 **6.31%(전일 6.26%)**로 확인됨

국가 및 지역	확진자수(명,%)	사망자수(명,%)	치명률(%)	증가율(%) *전일 대비
아시아	142,509 (7.97%)	4,764 (4.22%)	3.34%	4.27%
중동	105,408 (5.89%)	5,342 (4.73%)	5.07%	3.24%
아메리카	638,093 (35.68%)	25,217 (22.34%)	3.95%	5.68%
유럽	883,169 (49.38%)	77,223 (68.41%)	8.74%	3.70%
오세아니아	7,356 (0.41%)	61 (0.05%)	0.83%	0.89%
아프리카	7,579 (0.42%)	171 (0.15%)	2.26%	4.78%
기타*(섬, 영토 등)	4,234 (0.24%)	105 (0.09%)	2.48%	2.99%
전세계	1,788,348 (100%)	112,883 (100%)	6.31%	4.41%

* 치명률=사망자수/확진자수*100, *기타 영토는 WHO situation report 기준, *증가율=(당일확진자-전일확진자)/전일확진자*100

전 세계 코로나19 치명률 현황 (2020. 4. 13. 00:00 기준) (출처) [질병관리본부](#)



코로나19 확산 현황 (2020. 4. 13. 기준) (출처) [2019-nCoV Global Cases \(by Johns Hopkins CSSE\)](#)

Figure 1. Epidemic curve of confirmed COVID-19, by date of report and WHO region through 12 April 2020

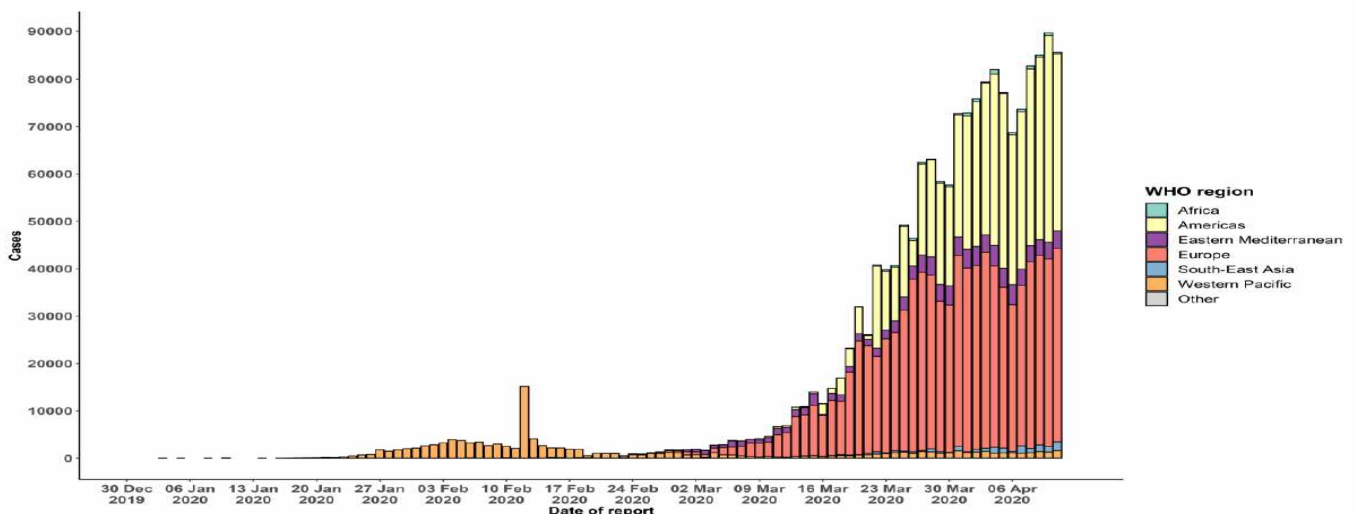

코로나19 발생 현황 (2020. 4. 12. 18:00 기준) (출처) [WHO Situation Report](#)

● **주요 국가별 발생 현황** (2020. 4. 13. 00:00 기준) (출처) [질병관리본부](#)

- 치명률은 프랑스 15.09%, 이탈리아 12.73%, 영국 12.6%, 스페인 10.22%, 이란 6.24%, 중국 4.07%, 미국 3.97%, 스위스 3.39%, 독일 2.36%, 한국 2.06%순으로 높았음. 치명률은 유행기간이 늘어나면서 더욱 증가할 전망
- 전일 대비 확진자 증가율은 영국 6.69%, 미국 5.59%, 이탈리아 2.69%, 스페인 2.57%, 이란 2.37%, 독일 2.13%, 프랑스 1.72%, 스위스 1.61%, 한국 0.24%, 중국 0.13%순으로 높았음

국가	확진자 수(명)							누적 사망자 수(명)	전일대비 확진자 증가율(%)	치명률(%)
	4.7	4.8	4.9	4.10	4.11	4.12	4.13			
미국	364,723	387,547	424,945	461,437	495,535	524,903	554,226	21,994	5.59%	3.97%
스페인	135,032	140,510	146,690	152,446	157,022	161,852	166,019	16,972	2.57%	10.22%
이탈리아	132,547	135,586	139,422	143,626	147,577	152,271	156,363	19,899	2.69%	12.73%
독일	102,453	107,591	112,113	118,181	122,171	124,908	127,574	3,011	2.13%	2.36%
프랑스	74,390	78,167	82,048	86,334	90,276	93,790	95,403	14,393	1.72%	15.09%
영국	51,608	55,242	60,733	65,077	73,758	78,991	84,279	10,621	6.69%	12.6%
중국	81,740	81,802	81,865	81,907	81,953	82,052	82,160	3,341	0.13%	4.07%
이란	60,500	62,589	64,586	66,220	68,192	70,029	71,686	4,474	2.37%	6.24%
스위스	21,652	22,241	22,789	23,574	24,308	24,900	25,300	858	1.61%	3.39%
한국	10,331	10,384	10,423	10,450	10,480	10,512	10,537	217	0.24%	2.06%

총 국가수	179	180	180	180	180	181	181			
전세계 총환자수	1,296,002	1,362,490	1,451,392	1,539,288	1,630,474	1,712,851	1,788,348	-	4.41%	6.31%
전세계 총사망자수	73,310	80,170	86,879	94,408	101,454	107,245	112,883			

주요 발생국가 주간 동향

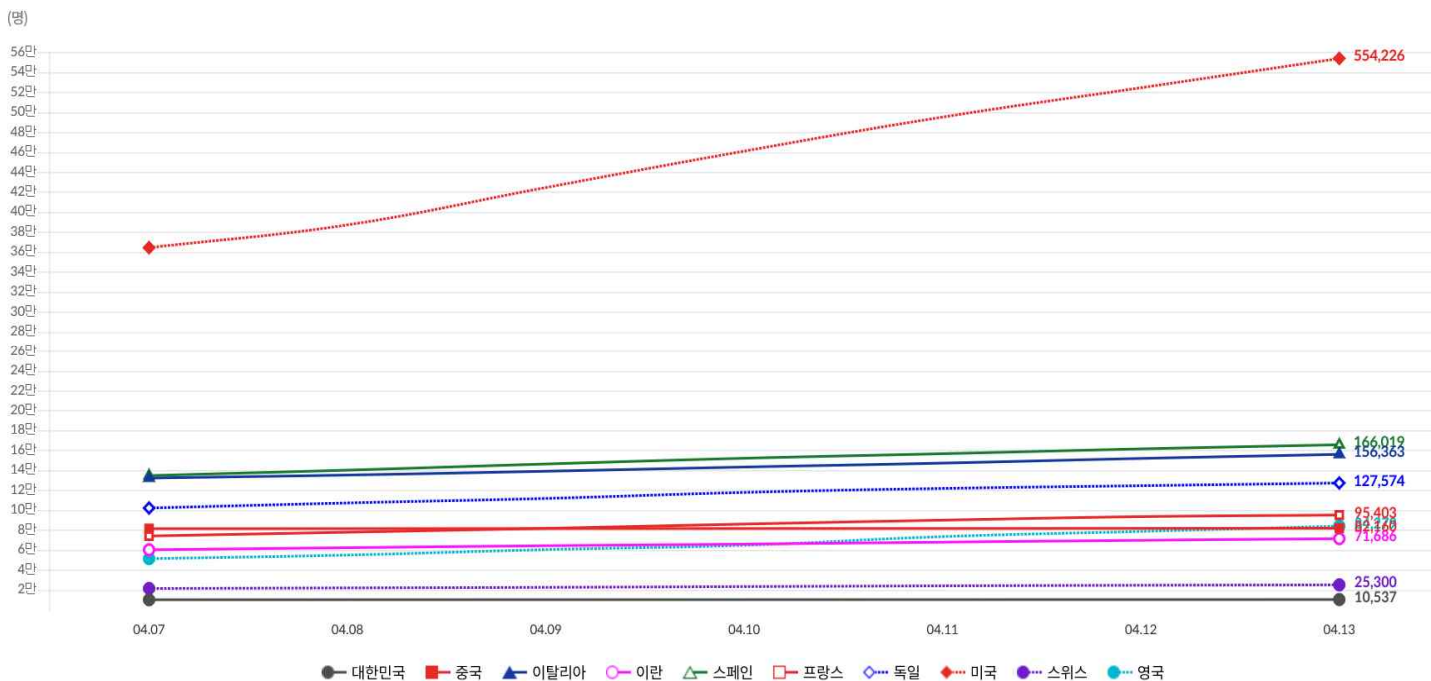

● **해외유입 현황** (2020. 4. 13. 0:00 기준) (출처) [질병관리본부](#)

- 어제 신규로 확인된 해외유입 환자는 16명이며, 유입 국가(지역)은 미주 12명, 유럽 3명, 기타 1명
- 중앙방역대책본부는 3월 18일 미국발 해외유입 확진자가 처음으로 발생한 이후 최근 그 수가 증가함에 따라 13일 0시부터 미국발 입국자(내국인, 장기체류외국인) 관리를 강화할 예정
 - 기존은 자가격리 후 유증상시에 검사를 실시하였으나, 자가격리 후 3일내 전수검사를 실시하도록 변경

〈해외유입 현황 4.13. 0시 기준〉

구분	합계	유입국가					확인 단계		국적	
		중국	외 아시아	유럽	미주	아프리카	검역단계	지역사회	내국인	외국인
신규	16	0	1	3	12	0	6	10	13	3
누계	929	16	100	421	389	3	376	536	835	78
		(1.7%)	(10.8%)	(45.3%)	(41.9%)	(0.3%)	(41.1%)	(58.9%)	(91.6%)	(8.4%)
확진자수(명)		여행국								
중국	16	-								
중국외아시아	100	필리핀, 태국, 인도네시아, 일본, 싱가포르, 말레이시아, 이란, 베트남, 아랍에미리트, 팔라우, 카타르, 터키 등								
유럽	421	영국, 스페인, 프랑스, 이탈리아, 아일랜드, 체코, 독일, 스위스, 포르투갈, 폴란드, 헝가리, 오스트리아, 네덜란드, 크로아티아, 에스토니아, 핀란드, 그리스 등								
아프리카	3	이집트, 남아공·나미비아·짐바브웨								
미주	389	미국, 캐나다, 브라질, 아르헨티나, 멕시코, 페루, 콜롬비아, 칠레, 볼리비아 등								

해외유입 추정현황(4.13. 0시 기준)

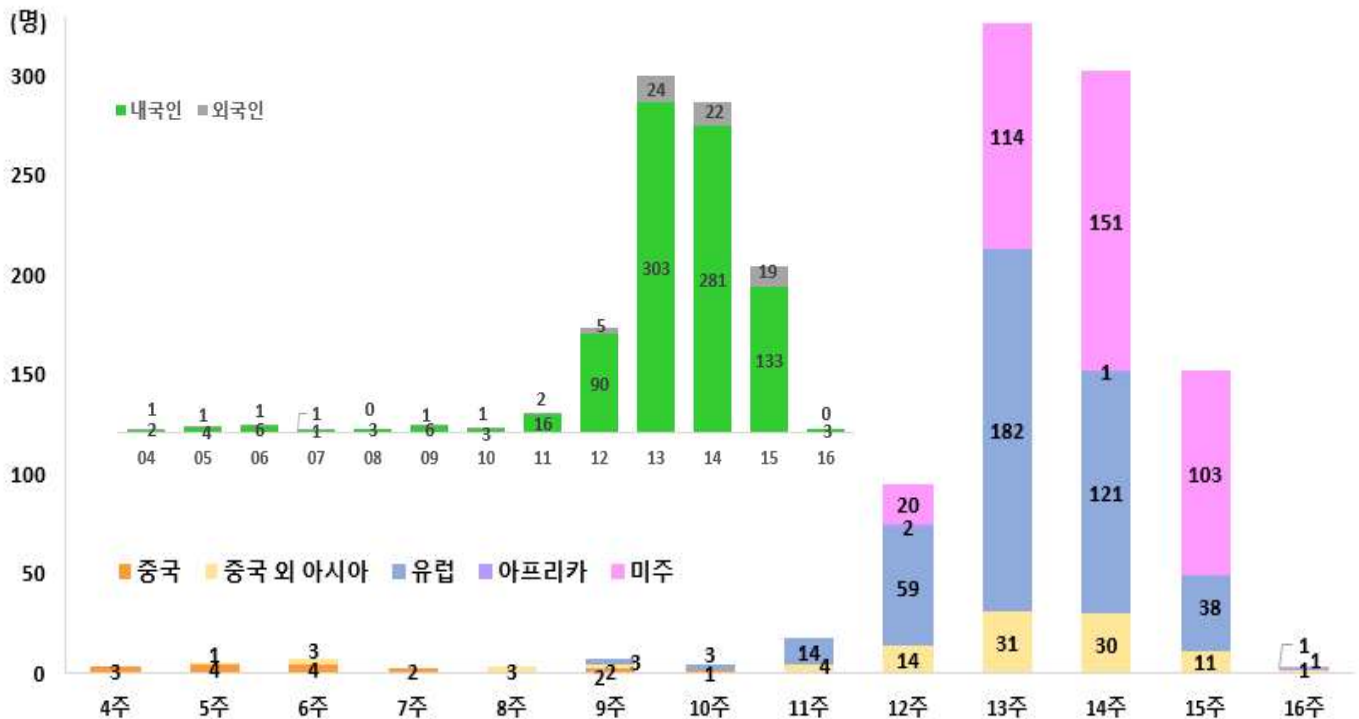

2. 정책 동향

서울시

서울소식 내 새소식, 보도자료, 소셜시장실 및 서울시 내부문건 기반으로 작성
서울특별시 공공보건의료재단

● 서울시, 코로나19로 일자리를 잃은 청년수당 조기지급 완료

[코로나19로 아르바이트 잃은 청년수당 신속지원 결과: 3월·4월 지급]

- 코로나19 감염병 재난의 장기화에 따라, 서울시는 청년 민생문제에 긴급하고 신속하게 대응하기 위해, 코로나19로 인해 아르바이트 등 단기근로 일자리를 잃은 청년에게 수당을 지급하는 사업(이하 '신속 청년수당')을 한시적으로 시행함
- 신속 청년수당은 코로나19 첫 확진자가 발생한 1.20부터 신청기간 동안, 코로나19로 인해 사업장의 손님감소, 경영악화 및 폐업, 행사·공연취소 등으로 인해 해고되거나 비자발적으로 퇴직한 경우에 대해 수당을 3~4월 2개월간 1인당 월 50만원을 지원하는 사업으로 선정 기본요건은 2020년 서울 청년수당 사업방침에 따름
- 3.9~3.17(9일간) 신청모집 결과 총 1,155명이 신청했고, 3차에 걸쳐 서류검증과 외부심사위원 정성평가를 진행해 1차 70명, 2차 267명, 3차 555명 등 총 892명에게 3월분 수당을 지급함
 - * 263명이 미선정 됐는데 주요사유는 중복사업 참여, 서류미제출, 소득초과, 정성평가 미통과 등임
- 4월분 신속 청년수당은 중도취업자 및 중복사업 참여자 9명을 제외한 883명에게 지급함
 - * 코로나19로 인한 청년실업 대응과 민생문제 완화를 위한 마중물로서, 총 892명 청년에게 위로와 지지, 생활지원, 구직준비를 위한 공공지원을 시행한 것이며, 서울시는 이를 위해 예산 8억 8,750만원을 신속하게 집행함

2020년 코로나19로 아르바이트 잃은 청년 수당 신속지원 결과

구분	신청인원(3.9~3.17)	미선정	3월 선정·지급	중간자격관리 미선정	4월 선정·지급
선정인원	1,155명	263명	892명	9명	883명
예산집행액 (총 8억 8,750만원)	-	-	4억 4,600만원	-	4억 4,150만원

- 서울시는 코로나19 신속 청년수당 신청자로부터 '신청사유'를 제출받았고, 코로나19 청년 민생문제 실증사례와 현황을 파악하고자 892명 선정자의 피해사리를 분석함
- 비자발적 퇴직 직전의 업무 유형은 ▲카페·영화관 등 판매직 37.0%(330명), ▲단순사무·서비스직 25.9%(231명), ▲문화예술·공연계 18.8%(168명), ▲학원 등 교육계 14.9%(133명) 등으로, 일반 판매업 및 음식점, 학원, 문화예술계의 어려움이 나타남

코로나19 신속 청년수당 선정자 분석: 비자발적 퇴직 직전 업무 유형

구분	퇴사 직전 업무 유형					합계
	판매 (카페, 영화관 등)	단순사무·서비스	문화예술·공연	교육 (학원 등)	기타	
인원수	330명	231명	168명	133명	30명	892명
비율	37.0%	25.9%	18.8%	14.9%	3.4%	100%

- 가장 높은 비율을 차지한 퇴사 사유는 사업장의 수입 감소였음
 - * 주요 퇴사사유 ▲사업장 수입 감소 55.3%(493명), ▲행사 취소 26.5%(236명), ▲영업 중단 18.3%(163명) 순이었음
- 코로나19 문제로 사업장 수입이 급감했고, 이로 인해 행사·공연이 취소되고 영업장의 문을 닫는 상황이 증가했다는 것임
 - * 거의 모든 신청자들은 신속 청년수당 신청사유로 단기근로와 아르바이트를 할 수 없는 상황에서, 생활비 확보와 주거비 지출 문제, 구직의 어려움, 대출상환의 곤란함 등을 공통적으로 꼽았음
 - * 그밖에 892명 선정자의 직전 일자리에서의 ▲평균 근로계약기간은 7.2개월, ▲주당 근로시간은 22.7시간, ▲월 평균급여는 107만원이었음

코로나19 신속 청년수당 선정자 분석: 비자발적 퇴사 사유

구분	비자발적 퇴사 사유(일부 중복)			합계
	사업장 수입감소	행사취소	영업중단	
인원수	493명	236명	163명	892명
비율	55.3%	26.5%	18.3%	100%

※ 자료 : 서울특별시, <신촌문화정치연구그룹> 공동분석(이상 3개 표)

[서울 청년수당 신청결과 및 대조군 비교분석 성과: 5월부터 지급]

- 코로나19 신속 청년수당 신청마감(3.9~3.17) 이후, 서울시가 3.30~4.6(8일간) 2020년 서울 청년수당 본사업 1차 참여자를 모집한 결과, 총 26,779명이 신청 완료함
- 1일당 평균 신청인원이 3,347명이다. 작년도 1차 모집에서는 15일간 총 13,944명이 신청했는데, 1일당 930명이 신청함
 - * 신청요건이 동일한 상황에서도, 올해 신청인원이 작년에 비해 3.6배 폭증한 것임
- 청년수당은 졸업 후 2년이 넘은 서울거주 미취업 청년(만19~34세)에게 구직 및 사회참여활동비를 지원하는 사업으로, 서울시는 ▲코로나19로 인한 청년실직 증가와 취업취소 등 민생위기 상황, ▲'청년출발지원'으로써 청년수당의 보편적 지원(향후 3년간 10만명) 확대, ▲제출서류 축소 및 신청절차 간소화 행정혁신(블록체인 첫 적용사례, '스마트도시담당관') 등으로 인해 올해 신청인원이 전년동기 대비 3.6배 이상 폭증한 것으로 분석하고 있음
- 올해 서울시는 미취업 청년 3만 명에게 청년수당을 지원, 코로나19 청년 민생문제에 적극 대응하고자 사업 참여의 기본요건(미취업, 졸업 후 2년경과, 중위소득 150% 미만, 중복사업 미참여 등)을 충족하는 청년 모두에게 청년수당을 지원할 계획임
 - * 최종 선정자에게는 월 50만원 활동비를 최대 6개월 지급하며 청년활력 프로그램을 제공함
 - * 현재 선정절차를 진행 중이며, 5.25 첫 지급 예정임

2016~2020년 서울 청년수당 신청인원 현황

연도·회차	예산	신청인원	최종 선정인원
2016년	90억원	6,309명	2,831명
2017년	150억원	8,329명	4,909명
2018년 1차	210억원	9,158명	4,115명
2018년 2차		6,527명	3,200명
2019년 1차	180억원	13,944명	5,162명
2019년 2차		5,520명	1,366명
2020년 1차	900억원	26,779명	(선정중)

- 서울시 청년수당 사업은 사업참여 전후 시계열 비교를 통해, ▲참여자 절반 정도의 취·창업, ▲사업만족도 향상, ▲공공정책 및 사회신투도 향상 등 성과를 확인한 바 있음
- 이에 서울시는 추가적으로 2019년말 청년수당 참여군과 미참여군을 비교조사를 실시, 조사결과, 청년수당 참여군이 미참여군보다 '적극적 취업활동' 비율이 10.7%p 높은 것으로 나타나 청년수당이 청년의 적극적 취업활동 증진과 구직·취업에 긍정적 효과를 미치고 있음을 보여줌
- (취업활동↑) '적극적 취업활동 시작'으로 이행하는 비율이, 청년수당 참여 전후를 비교해 참여군은 10.7%포인트 증가한 반면, 미참여군은 0.1%포인트 증가에 그쳐, 참여군이 미참여군보다 10.7%포인트 만큼 더 적극적으로 취업활동을 시작하게 됐다는 것임

청년수당 사업 참여 전후 비교

구분			사전조사(a)	사후조사(b)	변화량 (b-a)
구직 상황	적극적 취업활동 시작	참여군	30.1%	40.8%	+10.7%p
		미참여군	15.0%	15.1%	+0.1%p

조사개요

구분	청년수당 참여자(참여군)	청년수당 미참여자(대조군)
조사인원	사전 4,338명 / 사후 2,293명	사전 603명* / 사후 329명
조사 1차	2019.5.17 ~ 2019.5.31	2019.5.17 ~ 2019.7.15
기간 2차	2019.10.21. ~ 2019. 11.20	2019.10.21. ~ 2019. 11.20

* 청년수당 참여군-미참여군(대조군) 비교조사 결과(0~10점 척도)

* 대조군 사전조사에서 총 표본은 603이었으나 '제3의 상'이라고 응답한 표본은 1-2차 조사 패널분석이 가능한 규모가 나오지 않아 분석에서 제외하였고 분석대상이 된 표본은 597명이 됨

※자료: <2019년 서울시 청년활동지원사업 참여자 분석연구 및 2018년 참여자 추적조사 연구>(서강대 현대정치연구소, 2019.12.16.)

● 서울신용보증재단, 대규모 인력 투입 · 전직원 보증심사로 보증처리속도 날개 달아

- 서울신용보증재단은 4월 중 평균 보증처리기간이 2주(10영업일) 이내로 단축될 것이라는 전망을 밝힘 이는 서울시와 재단의 긴급 조치로 일평균 보증처리 건수가 4월 10일 기준 2,000건을 넘어서면서부터 가시화됨
- 지난달 25일 박원순 서울시장은 '민생경제 혁신대책'을 발표하고, 대규모 인력 투입, 신한은행우리은행 564개 지점 내 '서울시 민생혁신금융 전담창구' 설치 등 세부대책을 내놓았음
- * 이에 따라 서울시와 시의회가 발빠르게 협의해 인력 투입 및 시스템 개선에 필요한 예산을 확정, 집행하게 됨



- 서울시와 시의회의 전폭적인 지원에 힘입어 재단은 보증심사 전담시니어 인력 300명을 긴급 채용함
 - * 3월 2일에 각 지점에 50명을 먼저 배치했고, 4월 6일에는 '코로나19 특별지원단'을 신설, 시니어 인력 250명을 추가 채용해 코로나19 피해기업 보증심사를 집중 처리하도록 조치함
- 전 직원 보증심사체계도 구축해 영업점과 본점 가릴 것 없이 전 직원이 보증심사를 수행하도록 의무화함
 - * 특히 재단은 노사합의를 통해 전 직원이 법정 최대 한도인 휴일 포함 주 64시간을 근무할 수 있도록 고용노동부에 신청한 상태임
 - * 보증심사 속도전을 벌이는 상황인 만큼 직원들도 4월 내 보증체제를 해소하자는데 뜻을 모아, 재단 직원들은 4월 둘째 주 주말 특별연장근무를 실시해 2,391건의 보증심사를 완료함
- 대규모 심사인력 신규투입과 전 직원 보증심사제, 연장근무 확대 등으로 재단의 일일 보증처리건수는 3월 평균 621건에서 최근 2,000건 이상으로 3배 이상 급증함
- 처리건수 기준 전국 신용보증재단 최대 규모로, 신규 투입된 인력의 업무 적응속도가 빨라지고 있는 만큼 4월 중순부터 처리건수가 3,000건 이상으로 늘어날 것으로 예상하고 있음

[참고자료]

민생금융 혁신대책(박원순 시장 발표, 3.25.)

1. 전문심사 인력 추가 투입 (총 300명)
 - 지점 업무지원인력(전 지점) : 50명 (3. 2.)
 - 코로나19 특별지원단(마포) : 50명 (3. 30.)
 - 코로나19 특별지원단(용산) : 100명 (4. 6.)
 - 코로나19 특별지원단(가산) : 100명 (4. 6.)
2. 고객센터 인력 및 회선 추가 증설
 - 30명, 60회선 → 40명, 90회선 (2. 19.) → 100명, 150회선 (4. 6.)
3. 금융회사 업무위임 확대
 - 서울시금고 신한은행, 우리은행 564개 지점 내 전담창구 설치, 전담자 지정
 - 코로나19 보증 관련 은행 담당자 교육 및 지도 강화
4. 기업은행 초저금리 대출 위탁보증 실시
 - 기업은행 초저금리 대출 한정, 보증상담부터 대출실행까지 절차 전 과정 은행에서 처리하는 '위탁보증' 실시



5. 노사 합의로 직원 근무시간 연장 (고용노동부 신청 완료)
 - 1주 52시간 이내 → 1주 64시간 이내 (1주당 12시간 추가, 주말 근무 허용)
 - 전 직원 한달 최대 96시간 초과근무 가능

● 서울시, '사회적 거리두기로 답답한 마음 위로할 4월 온라인 문화생활

- 서울시가 코로나19 장기화로 답답함을 느끼는 시민들을 위로할 온라인 문화예술프로그램을 추천함

* 4월에는 어르신 전용 문화시설 '청춘극장'과 국내 최초 국악 전문공연장 '서울남산국악당'의 온라인 공연이 열리고, '돈의문박물관마을'과 '서울도서관' 등 휴관 중인 문화시설들의 온라인콘텐츠도 계속해서 만나볼 수 있음

* <서울시 4월 온라인 문화예술프로그램> 목록은 서울시 홈페이지(news.seoul.go.kr/culture/archives/506224)에서 확인하면 됨

[청춘극장, 서울남산국악당 등 남녀노소 함께 즐기는 온라인 공연 개최]

- 어르신들을 위한 전용 문화시설 '청춘극장'에서는 온라인 생중계 공연 <송해랑 이겨내 쏘>를 준비함

- 코로나19로 문화생활은 물론 외부 활동을 할 수 없어 외로움을 느끼는 어르신들을 위로하는 공연으로 'KBS 전국노래자랑'의 송해, 'TV조선 미스터트롯'의 홍집언 등이 출연해 신나는 무대를 선사할 예정임

* 4월 29일(수) 오후 1시 온라인 생중계로 열리며, '송해'의 진행으로 '미스터트롯'에 출연해 인기를 얻은 '홍집언', 국악신동 '김태연'가 출연, '청춘극장' 유튜브를 통해 관람할 수 있으며, 생중계 시간을 놓쳤더라도 공연 이후 유튜브에서 다시 볼 수 있음

- 서울남산국악당의 고품격 국악 공연도 안방 1열에서 만날 수 있는데, 이는 4월중 무대에 오를 예정이었던 공연을 무관객 온라인 공연으로 진행해 많은 관객들이 집에서 관람할 수 있도록 한 것임

* 4월 25일(토)~26일(일) 오후 5시, '박자희 <적벽가: 불과 바람의 노래>'와 '해원/민희 <남창가곡>'을 네이버TV에서 감상할 수 있음

- 또한 세종문화회관은 지난 7일(화)부터 온라인 공연 <힘내라 콘서트>를 진행하고 있음

* 코로나19로 공연이 취소된 예술단체 중 공모를 통해 선정된 뮤지컬, 연극, 클래식 등 12개 공연이 오는 28일(토)까지 차례로 공개되며, 4월 18일(토)에는 서울시무용단 <눓-N.O.T>도 온라인으로 만날 수 있음

* <힘내라 콘서트>는 세종문화회관 유튜브 또는 네이버 TV를 통해 누구나 무료로 관람할 수 있음

[연극, 국악, 클래식 등 공연 실황 영상도 누구나 온라인으로 감상 가능]

- 생중계 공연을 보지 못한 시민들이 원하는 시간에 공연을 관람할 수 있는 공연 실황 영상도 다양함

* '남산예술센터'는 <NFLIX 상영회>를 열어 역대 시즌 프로그램 6편을 영상으로 선보임

* 지난 3월, 무관중 생중계 공연으로 열린 '서울동화문국악당' <운당여관 음악회>도 4월 한 달간 다시 볼 수 있으며, '서울시립교향악단'도 <온라인 스테이지> 등 클래식 공연을 온라인으로 공개하고 있음

[집에서 만나는 문화시설! 휴관 중 문화시설 온라인 콘텐츠 게재도 계속]

- 현재 휴관 중인 문화시설들도 각 시설의 특색을 살린 온라인 콘텐츠를 게재하며 시민들과 소통하고 있음

* 지난 4월 6일(월), 새단장 1주년을 맞은 '돈의문박물관마을'은 마을 내 현장배우들이 출연하는 스토리가 있는 영상을 게재하고 있으며, '서울도서관'은 전자책 등 디지털 자료 대여 서비스 외에도 4월부터 매주 1회, 전자책 및 테마별 자료를 추천하는 영상을 시민들에게 선보임

* 한편, 서울시립미술관, 서울역사박물관, 한성백제박물관 등도 지난 3월부터 홈페이지와 SNS 등 온라인 매체를 통해 전시, 교육 등 콘텐츠를 상설로 제공하고 있음

● 공원이 집으로 찾아온다... 서울시 7개 공원 생태역사 체험 집에서*

- 코로나19 극복을 위한 사회적 거리두기가 꼭 필요한 요즘 공원 나들이가 어려워진 아이들을 위해 남산공원, 북서울꿈의숲 등 7개 공원이 집으로 찾아옴

- 서울시 중부공원녹지사업소는 6~10세 어린이들 눈높이에 맞춰 집에서 7개 공원의 생태역사를 체험할 수 있는 「응답하래 랜선 놀이 '공원」을 22일(수)부터 운영한다고 밝힘

* 7개 공원은 남산공원, 북서울꿈의숲, 낙산공원, 용산가족공원, 경춘선숲길, 서울창포원, 중랑캠핑숲임

- 생태역사 선생님과 함께 산책하면서 공원의 역사를 듣고 생태체험을 하는 대신 꽃, 식물, 곤충, 나무 등 공원 관련 다양한 프로그램을 전자우편으로 받아서 집에서 체험하는 방식임

- 여권대, 생태 컬러링(색칠놀이), 생태 퀴즈 등 생태역사 기반 놀이 활동과 공원 관련 생태정보를 전자우편으로 보내주면 각 가정에선 확인하고 놀이 활동도 즐길 수 있음

- 시는 코로나19로 공원에서 운영하던 생태역사 프로그램이 중단되고, 개학도 연기됨에 따라 아이들이 집에서 안전하게 즐기면서 생태 감수성도 높이는 체험활동 프로그램을 도입했고, 오프라인 생태역사 프로그램이 재개되기 전까지 운영한다는 계획임

- 「응답하래 랜선 놀이 '공원」은 매주 수요일 오전 10시 전자우편으로 받을 수 있으며, 첫 번째 전자우편은 22일(수) 발송됨

● 서울시, ‘노들섬 라이브 콘서트’ 온라인 생중계…코로나19로 지친 시민 위로, 공연산업 지원

- 서울시가 코로나19로 인한 ‘사회적 거리두기’에 지친 시민을 위로하고, 침체된 공연문화산업을 지원하기 위해 서울시의 대표적인 라이브공연장인 ‘노들섬라이브하우스’에서 온라인 콘서트 ‘음악노들 온 에어(ON AIR)’를 4월 14일(화)부터 9차례에 걸쳐 선보임

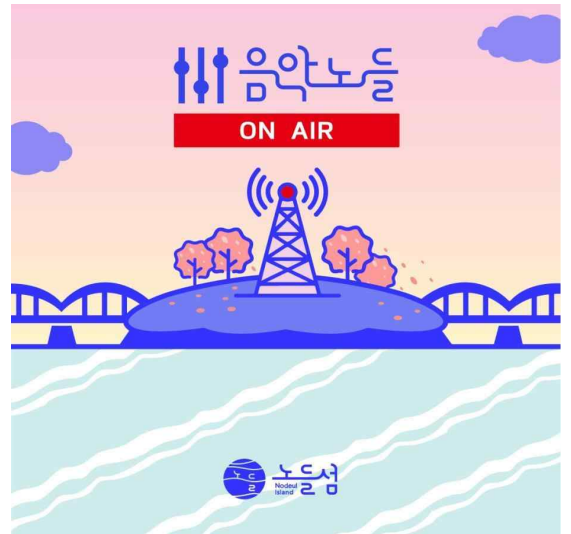

* 이번 온라인 콘서트는 코로나19의 확산으로 지친 시민을 위로하고, 위축된 공연 산업과 뮤지션을 지원하는 등 코로나19의 건강한 극복을 위해 기획되었으며, 서울시에서 대관료 및 온라인 중계비용 등 제작비 전액을 지원하게 됨

- ‘음악노들 온 에어’는 노들섬라이브하우스에서 무관중으로 콘서트를 진행하되, 노들섬 공식 SNS 채널을 통해 무료로 공연을 볼 수 있는 랜서트(LAN+CONCERT) 형식으로 마련될 예정임

* 특히 단순히 콘서트 영상을 대중에게 중계하는 역할에 머무르는 것이 아닌, 공연에 참여하는 아티스트들이 가진 특색 있는 음악을 그에 맞는 컨셉과 기획력으로 전달하며, 관객과 온라인으로 적극적으로 소통하는 신선한 공연으로 진행될 예정임

- 이번 온라인 콘서트는 오는 14일(화) ‘랜서트’(LAN+CONCERT)로 대중과 적극적으로 소통하고 있는 인기 뮤지션 십센치(10cm)의 첫 공연으로 문을 열며, 인기 드라마 ‘이태원 클라쓰’ OST로 차트를 석권한 ‘가호’와, ‘안녕하신가영’, ‘딕펍스’, ‘설’, ‘브로콜리너마저’, ‘나상현씨밴드’, ‘몽니’, ‘메스그램’ 등 인기뮤지션의 수준 높은 공연이 유튜브 채널을 통해 안방에 생중계됨

음악노들 온 에어 공연 일정

구분	일정	시간	아티스트
1	2020. 4. 14 (화)	오후 8:00	십센치(10cm)
2	2020. 4. 16 (목)	오후 8:00	안녕하신가영
3	2020. 4. 17 (금)	오후 8:00	딕펍스
4	2020. 4. 21 (화)	오후 8:00	가호
5	2020. 4. 23 (목)	오후 8:00	설(SURL)
6	2020. 4. 28 (화)	오후 8:00	브로콜리너마저
7	2020. 5. 1 (금)	오후 8:00	나상현씨밴드
8	2020. 5. 4 (월)	오후 8:00	메스그램
9	2020. 5. 7 (목)	오후 8:00	몽니

- 이번 공연은 노들섬 공식 SNS 채널(<https://www.facebook.com/nodeul.seoul>)과, 각 화차별 뮤지션의 공식 유튜브 생중계 채널을 통해 관람할 수 있으며, 보다 자세한 공연 소식과 관람 안내는 노들섬 공식 홈페이지(<http://nodeul.org>) 및 공식 SNS 채널에서 확인할 수 있음

● “서울에 힘 보태고 싶다” 홍콩 에스켈그룹 마스크 3만장 기부

- 서울시민 응원하는 마음이 담긴, 홍콩 에스켈 그룹이 제작한 3겹 구조의 다회용 면마스크 3만개가 4월 6일(월) 서울에 도착함
- 우리시는 에스켈 그룹으로부터 마스크 샘플을 사전 확보해 보건환경연구원의 품질검사를 완료했으며, 서울사자차구유관기관 등에서 필요한 현장에서 사용하게 됨

- 3만 개의 마스크를 서울시에 기부한 에스켈 그룹(Esquel Group)은 세계 최대 의류(면) 제조업체로, 회장인 마조리양(Marjorie Yang)은 현재, 서울시장자문기구인 서울국제경제자문단(SIBAC, 사이백)의 첫 여성 의장을 맡아 28명으로 구성된 글로벌 경제리더를 이끌고 있음

* 서울국제경제자문단(SIBAC,사이백)은 2001년 설립한 서울시장자문기구로, 현재 에스켈그룹, 수에즈, 레드닷, 포브스, 지멘스, 브룩필드, 아우디, 다쏘시스템, 베올리아, 요즈마, MIT, 필립스옥션 등 다양한 분야의 세계 우수기업 대표와 석학 26명과 자문역 2명이 활동 중임

- 마스크 기부는 지난 2월 27일, 마조리양 의장이 박원순 시장에게 코로나19 확산의 최전방에서 침착하게 최선을 다하고 있는 서울시와 서울시민을 위해 힘을 보태고 싶다는 의사를 밝히며 진행됨
 - * 당시 급속하게 코로나19 확진자가 늘어나고 있고, 마스크 구매가 어려운 상황을 홍콩에서 뉴스로 접한 마조리양 의장이 에스켈그룹 차원에서 지원할 수 있는 방법을 찾아 제안한 것
- 마조리양(Marjorie Yang) 의장은 “현재의 전염병 확산이 어떻게 전개될 지는 미지수지만 한 가지 분명한 것은 이 바이러스 확산을 막기 위해서 의약품만큼 중요한 것이 바로 마음가짐이며, 그 어느 때 보다 더 인간애(humanity)가 절실한 상황”이라며, “인간애를 통해서만 우리는 어려움을 이겨낼 수 있을 것이며, 지금의 위기가 이미 기존의 삶의 방식을 위협하고 있지만 동시에 우리가 리더십을 발휘하여 위협을 극복해 나갈 수 있는 중요한 기회가 될 것이다.”고 전함
 - * 아울러, 올해 9월 개최 예정인 서울국제경제자문단(SIBAC) 총회에서 더 강하고 건강하며, 스마트한 서울을 만나길 기대한다고 응원함
- 박원순 시장은 마스크 기부에 대한 감사서한을 통해 “서울시를 대표해서 마음 깊이 감사드리며, 이처럼 힘든 시기에, 의장님의 지지와 따뜻한 말씀이 코로나19와 싸우는 저희에게 아주 큰 힘이 되었다.”고 인사를 전함

● 서울시, 민간콜센터·청소노동자휴게시설‘코로나 감염예방’현장지도

- 서울시와 서울지방고용노동청이 서울소재 민간 콜센터 15개소와 건물청소운영사업장 47개소에 대한 합동방문 및 지도를 실시함
 - * 담당공무원(서울시), 근로감독관(서울지방고용노동청), 서울시 마을노무사가 합동으로 고위험 밀접접촉사업장을 방문해, 코로나19 감염 예방을 위한 사업장 지도와 피해지원제도 안내는 물론 경영상 어려움을 겪고 있는 영세 사업장에 대한 무료노무컨설팅도 함께 진행함
- 이번 현장지도는 4월 2일(목)~7일(화) 총 62개(콜센터15, 청소운영업체 47) 사업장을 대상으로 실시했으며, 서울시-서울지방고용노동청-서울시 마을노무사 40여명이 참여함
 - * 지자체와 근로감독관이 합동지도에 나선 것은 서울시가 처음이며, 특히 노무컨설팅을 지원하는 노무사도 함께 한 민간협력 의미가 있음
- 목적은 감염위험이 높은 콜센터를 비롯해 좁은 공간에 많은 노동자가 한꺼번에 업무나 휴식을 취하는 일명 고위험 밀접접촉지역에 대한 노동환경 개선 및 감염예방임
- 기존 코로나19 예방관련 현장방문은 관공서별로 별도로 진행돼 관련 분야에 대한 단순 단속이나 지도에 그치는 경우가 대부분이었으며, 사업장에 대한 잦은 방문으로 사업주와 노동자의 피로도도 높았음
- 하지만 이번 민-관 합동방문은 1회 방문으로 위생관리와 피해지원 제도 안내는 물론 노동조건개선 방안과 그동안 궁금했던 노무상담까지 한번에 실시해 신속하고 실질적인 도움을 준다는 취지로 진행되었음
- 합동지도단은 사업장을 방문해 감염예방을 위한 근무형태 다양화, 노동환경 관리 등 ‘사회적거리두기’와 위생관리 방안 등을 전반적으로 알리고, 사업주를 대상으로 고용유지지원금, 재택근무 지원 등 정부와 시의 지원제도를 안내함
 - * 또 노동자에게도 심리상담과 휴직·휴업으로 인한 피해지원 방안도 전달함
- 합동방문결과, 민간 콜센터의 경우 증상자가 나타나지 않은 사업장은 유연근무, 재택근무 등 사회적거리두기 참여가 다소 저조한 편이었음
 - * 영세한 사업장의 경우 재택근무를 위한 시스템을 구비하는 것 자체가 부담이 될 수 있어 시는 코로나19가 장기화 될 경우 50인 미만 콜센터에 대해서 재택근무에 필요한 시스템구축비용 일부지원을 검토할 계획임
- 현재 서울시는 50인 미만 콜센터 사업장의 간이 가림막 설치, 손소독제·마스크 등 위생용품 및 방역용품구매 등 노동환경개선에 필요한 비용을 지원하고 있음
 - * 고용노동부가 지원하는 총금액의 70%(최대 2천만원) 외 나머지 20%(최대 500만원)가 서울시 지원
- 청소업종은 새벽에 동시에 출근해야하는 업무특성상 교대, 유연근무 등이 어려운 상황이라, 최소한의 시차출퇴근제와 휴게시간 조정 등을 통한 사회적거리두기를 제안함
 - * 고령의 노동자가 대부분인 것을 감안해 호흡기 증상을 수시로 확인하고, 필요할 경우 자가격리 실시, 주기적 방역소독과 환기 등 근무 수칙에 대해서도 상세하게 안내함
- 또한 시는 50인 미만 영세사업장 청소노동자들은 회사에서 마스크가 지급이 안되는 경우가 많아 집단감염을 막고 안전한 작업 환경 조성을 위해 마스크, 손소독제를 각 1만 2천개, 총 2만 4천개를 지원하기로 함
- 이와 함께 청소용역을 계약한 건물 내 사업장의 휴업 등으로 어려움을 겪고 있는 영세 청소업사업주에 대해선 마을노무사가 정부지원 제도 안내를 비롯한 무료 노무컨설팅도 진행함

● **코로나19 극복을 위한 아동돌봄쿠폰 돌봄포인트 약 177만 명의 보호자에게 지급**

- 보건복지부는 3월에 아동수당을 지급 받은 아동이 있는 약 177만 명의 보호자(아동 수 기준 약 230만 명)가 사용하는 카드에 아동 1인당 40만 원을 지원하는 아동돌봄쿠폰 돌봄포인트를 4.13. 지급한다고 밝힘
- 지급되는 아동돌봄쿠폰 돌봄포인트는 농협, 롯데, 비씨 삼성, 신한, 우리, 하나, KB국민 8개 주요 카드사를 통해 지급되며, 이를 지급 받은 보호자는 즉시 사용할 수 있음
 - * BC카드는 13개 참여은행사(우리, 기업, 농협, SC제일, 대구, 부산, 경남, 전북, 광주, 제주, 우체국, 수협, 신한)를 포함하고 있음
- 전액 국비로 지원하는 이번 아동돌봄쿠폰은 전국 총 197개 시군구(아동 수 기준 94.7%)에서 돌봄포인트로 지급하며, 나머지 32개 시군구에서는 종이상품권 또는 지역전자화폐로 지급함



- 보건복지부는 빠르고 신속하게 아동돌봄쿠폰 돌봄포인트를 지급하기 위해 지난 일주일 동안 긴급 안내기간을 진행했으며, 이를 통해 대상자의 가구정보와 카드정보를 확인함
 - * 안내기간 동안 복지포털(www.bokjiro.go.kr)과 주민센터를 통해 약 40만 명이 자신이 지급받기 원하는 카드를 조회하고 선택
- 아동돌봄쿠폰이 지급된 보호자 약 177만 명(약 93.4%)은 가구원의 정보와 카드정보가 유효한 것으로 판정된 분들이며, 보호자의 아이행복카드 또는 국민행복카드에 돌봄포인트가 지급되었음
 - * 아동돌봄쿠폰이 지급된 보호자들에게는 오늘 순차적으로 카드사와 보건복지부에서 사용방법 등을 문자메시지로 안내할 계획임
 - * 만약 돌봄포인트 배정 카드를 분실하신 보호자는 해당 카드사에서 카드를 재발급 받아 포인트를 사용하면 됨
- 아이행복카드 또는 국민행복카드가 있으나 오늘 지급받지 못한 보호자 약 5만 명(약 2.4%)은 안내기간 도중에 카드정보가 추가되었거나, 추가 안내가 더 필요한 경우임
 - * 추가 안내대상자에게는 오늘과 내일 중 개별적인 문자안내를 거쳐 4월 16일 오전 9시 부터 4월 20일 오후 6시까지 복지포털 또는 주민센터에서 사용을 희망하는 카드를 선택하실 수 있도록 할 계획이며, 4월 23일 경에 돌봄포인트를 추가 지급할 예정임
- 한편 아이행복카드 또는 국민행복카드를 가지고 있지 않아 선불카드인 기프트카드 신청이 필요한 약 8만 명(약 3.9%)은 복지포털과 주민센터 등에서 신청을 계속 받고 있으며, 5월초 기프트카드를 배송할 계획임
 - * 5월초에 지급하는 아동돌봄쿠폰 기프트카드는 만약 잃어버리더라도 남은 돌봄포인트가 있으면 재발급이 가능한 기명식 선불카드로 지급됨
 - * 보건복지부는 최근 카드사의 선불카드 제작물량 증가로 당초 계획보다 배송일정이 일부 늦어지는 경우도 있지만 최대한 빠르게 지급할 수 있도록 하겠다고 밝힘
- 아동돌봄쿠폰 돌봄포인트의 사용처와 사용방법은 다음과 같음
- **(지역제한)** 현재 아동이 거주하고 있는 광역시 또는 도에서 자유롭게 사용할 수 있다. 시군구 단위로 사용이 가능한 기존 종이상품권 등에 비해 사용범위가 넓음
 - * 이사를 가는 경우 주민센터에서 전입신고 후 신청하면 다음 달부터 사용지역을 변경하여 남은 포인트를 사용할 수도 있음
- **(사용처)** 대형마트와 유흥업소, 온라인쇼핑몰 등 일부를 제외하고 일반카드 사용이 가능한 전통시장, 동네마트(하나로마트 포함), 주유소, 병원, 음식점, 서점 등 대부분의 가맹점에서 사용할 수 있음
 - * 백화점 및 대형마트, 온라인쇼핑몰, 상품권 및 귀금속 판매매장, 유흥-레저사행업종, 조세 및 공공요금 납부 등은 사용 제한
- **(사용방법)** 아동돌봄쿠폰 사용이 가능한지 확인하지 않아도 일반카드를 이용할 때와 똑같이 사용하면 자동으로 돌봄포인트가 사용됨
 - * 돌봄포인트가 사용시 문자안내를 받을 수 있으며, 해당 카드사 고객센터, 누리집(홈페이지) 등에서도 남은 포인트를 확인할 수 있음
 - * 사용하는 카드를 분실하거나 파손되어 못쓰게 되는 경우에는 해당 카드사에서 카드를 재발급받아 사용할 수 있음
- 오늘 지급으로 코로나19 추가경정예산으로 확보된 1조500억 원의 한시지원 예산 중 약 9,200억 원(전체예산의 약 88%, 전자상품권 지역 기준 93.4%)이 아동돌봄쿠폰 돌봄포인트로 조기 집행됨

* 이를 통해 코로나 19로 위축된 지역경제를 활성화하고 아동을 양육 하는 가구의 부담을 완화하는데 도움을 줄 것으로 예상됨

전자상품권(돌봄포인트) 지급 지역 집행상황 추정

구분	돌봄포인트			기프트카드 (5.6일 배송 예정)
	대상	4.13일 집행	4.23일 집행 예정	
아동수	246만 명	230만 명	6만 명	9만 명
보호자 수	190만 명	177만 명	5만 명	8만 명
예산	9,864억 원	9,212억 원	240억 원	380억 원
비율	100%	93.4%	2.4%	3.9%

- 보건복지부는 “이번 아동돌봄쿠폰 지급이 코로나19로 인한 어려움을 신속하게 극복하기 위한 것이며, 안내 기간이 짧아 희망하는 카드를 선택하지 못하신 경우에도 이번에 지정된 카드를 해당 카드사에서 재발급 받으실 수 있다”라고 설명함

* 특히 “카드 정보 추가 등으로 추가 안내가 필요하신 분들은 4월 16일부터 20일까지 복지로와 주민센터에서 원하는 카드를 선택하실 수 있으며, 다소 불편하시더라도 양해를 부탁드립니다”고 전함

● **종교계 사회적 거리두기 동향 및 향후 계획**

- 중앙재난안전대책본부는 강화된 사회적 거리두기 연장에 따라 종교계와 긴밀히 소통하며 방역자침을 안내하고 협조를 요청하였으며, 자발적인 종교행사 자제를 위하여 비대면비접촉 종교 활동 지원을 추진해왔음

- 다수의 단체가 종교 집회를 자제하고 있으며, 집회를 열더라도 방역 자침을 준수하거나 소규모로 진행하고 있음. 특히, 불교는 모든 대중 법회 및 템플스테이 운영을 4월 19일(일)까지 중단하였고, 천주교도 16개 중 15개 교구가 최소 4월 19일(일)까지 미사를 연기하였음

- 4월 초부터 진행 중인 비대면비접촉 종교 활동 지원 사업을 통해 지난 주말까지 총 24개 종교 단체에서 승차 종교활동을 추진하는 등 종교계의 참여와 관심이 높아지고 있음

* 승차 종교활동 : 주차장 등 한정된 공간 내에서 종교활동 실황을 소출력의 무선국을 활용해 송출하고, 참석자들은 자동차 내에서 이를 청취하며 종교활동 참여

- 앞으로도 종교계와의 방역 관련 소통 및 비대면비접촉 종교 활동 지원 사업 홍보를 지속하여, 코로나19 상황이 안정될 때까지 종교계의 자발적 협조가 지속될 수 있도록 더욱 긴밀히 소통할 예정임

온라인 종교활동 지원 콜센터

문의전화 1433-1900 (수신자 부담) | 이메일 onlinesupport@ktao.or.kr
 팩스 02-2015-9096 | 운영시간/기간 월요일 오전 9시 ~ 오후 6시 / 4월 8일(수) ~ 5월 29일(금)

1. 온라인 종교활동 지원 내용

코로나19 내이러스 확산 방지를 위한 중소종교단체 (200명 이하) 대상 온라인 종교활동을 지원
 * 신청시 종교단체등록증 제출 필요

2. 온라인 방송 사용 안내

온라인 종교활동을 위한 단말기, 영상 채널 교육

교육 내용

1. 단말기 교육 APP 다운로드, 실행방법 등
 2. 온라인 방송 채널 교육
 - 플랫폼 카카오톡 라이브, 네이버밴드 라이브
 - 교육 내용 영상촬영 업로드, 시청 방법 등

3. 현장지원

1차적으로 콜센터를 통한 온라인 종교활동 상담 후 기술지원 필요 여부에 따라 현장방문 지원 안내

과기기술정보통신부 | 문화체육관광부 | SK Telecom | kt | LGU+ | KTAO

● **집단 감염 위험시설(클럽 등) 점검 현황**

- 중앙재난안전대책본부는 4월 8일(수) 이후 집단감염 위험이 높은 클럽 등 유흥시설에 대해 강도 높은 현장 점검을 계속하고 있음

- 강화된 관리 대책을 발표한 이후 지난 5일 동안 전국적으로 클럽 등 유흥시설 4만1476개소를 점검하였고, 4,242개소의 유흥시설에 행정명령을 실시함

* 감성주점 84, 나이트클럽 330, 단란주점 1만3269, 유흥주점 2만7793

* 행정명령(누계): 4,242개소 (서울 4,236, 전북 5, 대구 1)

- 앞으로도 경찰 및 소비자식품위생감시원과 함께 합동 점검을 실시하는 등 지속적으로 점검을 강화할 예정임

● 소상공인 금융 지원 진행 상황

- 중앙재난안전대책본부는 코로나19로 어려움을 겪고 있는 소상공인에 대한 전국 16개 지역신용보증재단의 보증지원 현황을 점검하였음
- 4월 10일(금) 0시 기준으로 전국의 지역신용보증재단은 총 53만1202건에 대해 보증신청 상담 및 접수를 진행하였음
- 이 중 25만4844건(48.0%)에 대해 보증서를 발급하였고, 17만9120건(33.7%)에 대해 대출 실행이 완료됨
- 지방자치단체별로 살펴보면, 신청 대비 보증서 발급 비율은 울산이 85.3%로 가장 높았고, 제주(69.8%), 전남(66.2%), 대전(64.4%)이 뒤를 이었음
- 대출 실행 비율은 제주가 61.3%로 가장 높았고, 그 다음으로 울산(59.6%), 대전(45.4%), 강원(40.9%) 순으로 조사되었음

지방자치단체별 집행실적 비교(~4.10일 0시 누계)

지역신보 보증지원현황		
구분	보증서 발행	대출실행
총계	48.0%	33.7%
강원	55.7%	40.9%
경기	49.5%	36.7%
경남	33.7%	27.3%
경북	58.1%	27.8%
광주	47.9%	31.2%
대구	42.8%	26.9%
대전	64.4%	45.4%
부산	46.7%	39.3%
서울	36.7%	27.3%
울산	85.3%	59.6%
인천	50.7%	38.7%
전남	66.2%	38.2%
전북	44.0%	34.9%
제주	69.8%	61.3%
충남	48.0%	30.4%
충북	60.6%	40.7%

일자	국내 발생(명)	정부	서울시
'20.01.03.	-	· 질병관리본부, 「우한시 원인불명 폐렴 대책반」 가동 - 우한시 발 항공편 입국자 검역 강화 - 중국 보건당국, WHO와 긴밀한 협력체계 유지 - 우한 방문 또는 체류자 발열, 호흡기증상 시 1339 신고 당부	
'20.01.08.	-	· 국내 조사대상 첫 유증상자 발생 - 중국 국적 36세 여성 1명, 유증상자 분류되어 격리, 치료, 검사 실시 - 접촉자 역학조사 및 모니터링 시작(29명)	
'20.01.11.	-	· 첫 유증상자 PCR 검사 결과 음성 - 유증상자 및 접촉자 모니터링 종료	-
'20.01.13.	-	· 질병관리본부, 신종코로나바이러스 분석·검사법 개발 착수	
'20.01.16.	-	· 질병관리본부, 신종코로나바이러스 지역사회 대응 강화 - 중국 우한시 방문자 중 14일 이내 유증상자 신속한 사례분류, 진단검사 - '신종 코로나바이러스 대응절차(3판)' 배포('20.1.17.) - 각 시·도 대책반 구성, 설 연휴 비상방역근무체계 가동 - 시도 보건환경연구원에 PCR 검사 이관, 지역별 신속검사 가능하도록 계획	
stage 1 중국 유입, 국내 첫 확진환자 발생			
'20.01.20.	확진:1(+1)	· 신종코로나바이러스 감염증 국내 첫 확진환자 발생 - 35세 여성(중국국적) 인천공항 검역과정 발열 등 유증상	· 서울시 확진자 최초발생 ※ 공식자료 기반 후향적 확진일자 재추정
'20.01.23.	확진:1(-) 확진:1	· 질병관리본부, 감염병 위기경보 수준 '주의' 단계로 상향	
'20.01.24.	확진:2(+1) ※미발표	· 신종코로나바이러스 감염증 두 번째 확진자 확인 - 중국 후베이성 우한시 근무자(55세, 한국인 남성), 김포공항 검역과정 유증상 확인 · WHO 긴급위원회 "아직 국제공중보건위기상황 아니야"	· 서울시 '신종 코로나 방역대책 반 가동' 선언후 24시간 대응
'20.01.26.	확진:3(+1) ※미발표	· 신종코로나바이러스 감염증 세 번째 확진자 확인 - 후베이성 우한시로부터 입국한 한국인(54세 남성), 1.20. 귀국 · 질병관리본부, 중국 전역 검역대상 오염지역 지정, 사례정의 확대 - 의사환자 및 조사대상유증상자 사례정의 확대로 격리 및 감시대상자 큰 폭 증가	-
'20.01.27.	확진:4(+1) ※미발표	· 신종코로나바이러스 감염증 네 번째 확진자 확인 - 후베이성 우한시 방문 후 귀국, 55세 남자 한국인 · 보건복지부, 감염병 위기경보 단계, "주의→경계" 격상 · 보건복지부, 「 신종 코로나바이러스 감염증 중앙사고수습본부 」 설치 - 국립중앙의료원, 신종 코로나바이러스 감염증 대응으로 기능 전환	-
'20.01.28.	확진:4(-) ※미발표	· 최근 14일내 중국 우한 입국자 전수조사 실시 · 지역사회 확산 방지 위해 대응체계 강화 - 지자체별 선별진료소 추가 확대(1.28. 현재 288개 운영) - 1339 상담센터 상담 인력(27명→170명) 추가 확보 - 감염병관리병상 추가 확보 계획 수립(국가지정입원치료병상 29개 병원, 161 병실) - 민간의료기관 신종코로나바이러스 검사 가능 하도록 기술과 자료 제공 - 신종 코로나바이러스감염증 대비 어린이집 등 대응요령 배포 · WHO 신종코로나바이러스 감염증 위험 수위 '보통→높음'으로 조정	· 보건소(25개), 시립병원(4개) 선별진료소 운영 · 격리병상 7개 상시 가동 준비 · 중국동포 밀집지역 임시 신고·지정 센터 지정 · 예방 등 시민 집중 홍보 안내 강화
'20.01.30.	확진:6(+2) 확진:4	· 신종 코로나바이러스 추가 환자 2명 확인, 첫 2차 감염 사례 발생 - 우한 방문 후 귀국(32세 남자 한국인), 세 번째 확진자 접촉자(56세 남자 한국인) · 문재인 대통령 주재 「신종 코로나바이러스 감염증 대책 종합점검회의」 개최 - 검역인력 확충, 보건소 기능 감염병 중심으로 전환, 격리 시 보상 등 범부처 총력 대응 · 민간 협력으로 진단 빠른 '실시간유전자 증폭검사' 구축·검증·평가 완료 - real time RT-PCR, 1회 검사로 확진, 6시간 이내 결과 확인 가능 - 1.31.부터 전국 18개 보건환경연구원에서 검사 실시 · 의료기관 DUR, ITS를 통한 환자 해외 여행력 확인 - DUR(의약품안전사용서비스), ITS(해외여행력 정보 제공프로그램)	· 중국 우한시 입국자 208명 전수 조사 진행 · 관광 위기관리TF 체계 구성 · 서울시, 신종코로나바이러스 감염증 상황 매일 유튜브 생방송 실시 · 서울시 소방재난본부, 신종코로나바이러스 의심환자 이송지 원반 확대 운영
'20.01.31.	확진:11(+5) ※미발표	· 우한교민 368명 1차 입국 , 유증상 18명 · 질병관리본부 확진자 역학조사 경과발표, 접촉자 자기격리 및 심층조사 시행 · "신종 코로나바이러스 대응 실험실 생물안전 잠정기준" 안내 · 보건소 선별진료서 이동형 X-ray 장비 구매 188억원 지원 · 중앙사고수습본부, 확진자의 확인되지 않은 개인정보 확산 사건 수사 의뢰 · WHO 현지시각 1.30. " 국제보건위기상황 " 선포	· 선별진료소 58개소 확대 - 시립병원 4개소 추가 - 서울의료원 응급실 유증상 전용응급실로 전환 - 이동 선별진료소 7개 설치 지원 · 역학조사단 4→11명 확대 · 검사가능 강화

코로나19 발생 현황 및 정부 대응 요약

일자	국내 발생	정부	서울시
'20.02.01.	확진:12(+1)	<ul style="list-style-type: none"> · 중앙사고수습본부 회의 관계부처 합동 확대 개편 - 중국 유학생, 여행자, 근로자 등 관련 방역 관리방안 범부처적 안건 논의 · 우한교민 333명 2차 입국, 유증상자 7명, 국립의료원 이송 · 마스크와 손소독제 매점·매석 금지하는 고시가 법제처 검토 완료 	
	※미발표		
'20.02.02.	확진:15(+3)	<ul style="list-style-type: none"> · 중앙사고수습본부, 전국 선별진료소 288개→532개로 대폭 확대 · 1339 상담인력 (1.31.)38명→126명(2.1.)→188(2.4.) 계획 · 우한입국 교민 총 701명 검체 채취 검사, 1차 입국자 1명 확진 - 경찰인재개발원(아산)에 520명, 국가공무원인재개발원(진천)에 156명 입소 - 입국일로부터 14일간 격리, 종료 후 한 차례 더 진단검사 시행 	
	※미발표		
'20.02.03.	확진:15(-)	<ul style="list-style-type: none"> · 중앙사고수습본부 본부장(차관→장관)주재로 격상 · 중국 후베이성에서 입국하는 모든 외국인 입국 제한조치(2.4.0시부터) · 제주 무사증입국제도 일시 중단 · 중국 전용 입국장 별도 설치, 특별입국절차 진행 - 특별입국절차: 중국에서 입국하는 모든 내외국인 거주지, 실연력처 확인 후 입국 허용 · 밀접접촉자, 일상접촉자 구분 폐지, '접촉자' 전원 자가격리 조치 · 중국 유입 추정 9명, 일본 확진자 접촉 1명, 국내 2차 감염 5명 	<ul style="list-style-type: none"> · 서울시, 소상공인 피해 최소화 - 기금 자금 5,000억원 지원 - 금리 0.5%p인하 등 - 관광객 집중지역 방역소독 · 대외협력기금 2억원 지원 - 우한교민 격리 주변 지역 의약품 지원
	※미발표		
'20.02.04.	확진:16(+1)	<ul style="list-style-type: none"> · 신종코로나바이러스 진단시약 긴급사용 승인, 의료기관까지 검사 확대 - 지역사회 확산 방지, 조기 진단위해 2.7.부터 민간 의료기관에서 검사 가능 · 1339, 129, 공단 상담센터 등 유관기관 포함 총 596명 상담 배치 · 우한지역 입국자 명단 서울시 송부, 소재 및 위치 파악 전수조사 협업 · 집단시설다중이용시설 등 대응지침 배포 - 중국 전 지역 다녀온 직원 및 이용자 14일간 업무 배제, 등원 중단 권고 - 전 부처의 집단시설 및 다중이용시설에 적용 · 16번째 환자, 태국 여행 후 확진(태국 정부 확진자 관련 자료 공유 요청) 	<ul style="list-style-type: none"> · 지하철 버스, 택시 감염 예방 본격 돌입 - 대중교통 대대적 방역 · DDP 예방을 위한 특별방역 - 방역 매주 실시 - 열화상 카메라, 세정제 등 배치
	※미발표		
'20.02.05.	확진:19(+3) 완치:1(+1)	<ul style="list-style-type: none"> · 2번째 환자, 확진자 중 처음 퇴원 · 질병관리본부, 신종코로나바이러스 감염증 환자 바이러스 분리 성공 - 신종 코로나바이러스 한국 분리주 이름: BetaCoV/Korea/KCDC03/2020 - 유전정보 공개, 백신·치료제 개발 등을 위해 과학계와 공유 · 국립보건연구원, 신종코로나바이러스 치료제 및 백신개발 연구 착수 · 중앙사고수습본부 유관부처와 마스크 수급 대책 마련 · 국민 정보 제공 위해 '신종 코로나바이러스 감염증' 전용 홈페이지 개설 - 신종코로나바이러스 마이크로페이지, ncov.mohw.go.kr - 일일 브리핑, 환자 현황 및 이동경로, 팩트 체크, 대응지침, 홍보자료 등 신속 제공 · 확진자 개인정보 유출, 일본 직원 사칭에 대한 수사 의뢰 	<ul style="list-style-type: none"> · 외국인 밀집지역 식료품업소 802곳 집중점검, 확산 차단 - 3개 시장 75명 투입, 선제적 점검 - 야생동물 등 취급여부 점검 - 1개 시장 방역·소독 실시
	확진:7		
'20.02.06.	확진:23(+4) 완치:2(+1)	<ul style="list-style-type: none"> · 중앙사고수습본부 국무총리 임석 하에 본부장 주재로 코로나 대응 논의 · 마스크·손소독제 등 수급안정화 위해 긴급수급 조정조치 발동 - 마스크·손소독제 생산, 도매업자 출하·판매시 정부 신고 의무 부여 · 정부, 민간후원 연계, 마스크 15만개 노인맞춤 돌봄서비스 수행기관 후원 · 인천국제공항 검역 강화, 유증상자 4단계 고강도 검역체계 가동 - 검역조사→선별진료→시설격리→진단검사, 확장형 검역 시스템 최초 가동 · 신종코로나바이러스감염증 사례정의 확대(대응절차 5번 개정), 검사기관 확대 · 첫번째 확진자(35세 여자, 중국인), 퇴원 	<ul style="list-style-type: none"> · 신종코로나 확산 방지, 131개 대학로 소극장, 71개 문화시설 특별방역 · 확진자 다중이용시설 이동 동선 지도 서비스 제공 준비 · 확산 방지 위한 개선방안 중앙정부에 지속 건의 - 7개 건의 5개 반영, 2개 추진중
	확진:10		
'20.02.07.	확진:24(+1) 완치:2(-)	<ul style="list-style-type: none"> · 신종코로나바이러스감염증 진단 검사 대상 확대, 의사환자 검사비 지원 - 중국 방문 후 유증상자, 의사소견에 따라 신종코로나바이러스감염증 의심되는자 - 확진자·의사환자로서 진단받은 경우 검사비용에 한해 지원 · 선별진료소 556개소로 확대, 1일 검사 가능 건수 3천여건 정도 · 위험성 큰 집단 대상 우선순위 평가하여 검사대상 확대 계획 	<ul style="list-style-type: none"> · 서울시, 격무시설 2.8.부터 운영 - 자가격리자 중 독립생활 어려운자 대상 - 서울시 인재개발원 활용
	※미발표		

코로나19 발생 현황 및 정부 대응 요약

일자	국내 발생	정부	서울시
'20.02.08.	확진:24(-) 완치:2(-)	<ul style="list-style-type: none"> · 중앙사고수습본부 17개 시도와 확산 방지 대책 논의 <ul style="list-style-type: none"> - 시도별 시설·병상·인력 등 운영계획 논의 · 입원 또는 격리자 생활지원 위해 법률 근거 관계부처 협의·확정 <ul style="list-style-type: none"> - 「신종감염병중후군 및 중동호흡기증후군(MERS) 발생에 따른 유급휴가비용 및 생활지원비 지원금액」 고시 협의를 거쳐 최종 확정 - 14일 이상 격리된 경우, 4인 가구 기준 월 1,230,000원 지급 - 유급휴가 제공한 경우 사업주에게 유급휴가비용 지급 · 집단시설·다중이용시설 표준 소독 수행 지침, 각 부처와 지자체 배포 · 국내 초기 방역 신속 조치로 다수 경증, 전파 속도 메르스 비해 빠른 편 	
	※미발표		
'20.02.09.	확진:27(+3) 완치:3(+1)	<ul style="list-style-type: none"> · 중국 입국자 건강상태 모니터링 '자가진단 앱' 사용 사후관리 강화 <ul style="list-style-type: none"> - 2.10.~11. 시범운영, 2.12. 이후 시행 · 지자체 총력 동원 태세, 보건소 방역활동 집중 체계 구축 · 환자 조기발견 위한 진단검사 물량 대폭 확대 계획 <ul style="list-style-type: none"> - 2월 말까지, 1일 만 건의 진단검사 가능하도록 확충 · 다수 환자 발생 대비 병상·인력 확보 계획 <ul style="list-style-type: none"> - (음압)1차 국가지정 198 병상 활용→2차 공공병원 및 군병원, 일반 종합병원 활용 - (인력)10개 즉각대응팀→30개, 역학조사관 처우개선 및 채용방식 개선 - (치료)국립중앙의료원 주관 "중앙임상TF", 표준적 치료방법 권고안 수립 	
	※미발표		
'20.02.10.	확진:27(-) 완치:4(+1) ※미발표	<ul style="list-style-type: none"> · 한시적 국내 크루즈선 입항 금지 <ul style="list-style-type: none"> - 크루즈 다이아몬드프린세스호 336명 중 70명 양성(2.9. 기준) · 11번째 환자, 증상 호전, 검사 2회 연속 음성 확인, 퇴원 	· 자가격리자 8명, 서울시 인쇄 개발원 입소
'20.02.11.	확진:28(+1) 완치:4(-)	<ul style="list-style-type: none"> · 중국 외 홍콩·마카오 오염지역 지정, 검역 강화 밝힘 · 중앙사고수습본부 중국 외 환자 발생 6세 지역, 여행 최소화 권고 <ul style="list-style-type: none"> - 외교부 중국 후베이성 철수 권고(3단계), 그 외 중국 지역 여행자제(2단계) · 중국 외 감염 확인 국가 여행이력 정보 의료기관, 약국에 제공 <ul style="list-style-type: none"> - 수진자자격조회(건강보험 자격조회), ITS, DUR 통해 제공 	<ul style="list-style-type: none"> · 서울시, 신종코로나 8개 언어로 상담 안내 · 서울시, 공행버스 김화은행 승인
	※미발표		
'20.02.12.	확진:28(-) 완치:7(+3)	<ul style="list-style-type: none"> · 우한교민 147명 3차 입국, 유증상자 5명 국립중앙의료원 이송 <ul style="list-style-type: none"> - 14일간 임시 생활시설 국방어학원에 입소 · 대규모 행사나 축제, 시험 등 집단행사 개최 권고 지침 마련·시행 · 특별입국절차 적용지역 확대(홍콩, 마카오), 자가진단 앱 설치 · WHO 신종 코로나 바이러스 이름 "COVID-19" 명명 <ul style="list-style-type: none"> - CO: 코로나, VI:바이러스, D: 질환, 19: 2019 의미 · 3번째, 8번째, 17번째 환자 증상 호전 및 2회 검사 음성, 퇴원 · 국내 분리 한 신종코로나바이러스 분양, 진단·치료·백신 개발 적극 활용 	<ul style="list-style-type: none"> · 환경대처(검체) 조사계획 <ul style="list-style-type: none"> - 확진자 동선 6개소 긴급점검 - 향후, 확진자 동선 내 다중 이용시설 조사 확대
	확진:10 완치:2		
'20.02.13.	확진:28(-) 완치:7(-)	<ul style="list-style-type: none"> · 코로나19, 지자체 중심의 자가격리 관리 강화, 격리시설 확대 <ul style="list-style-type: none"> - 2.3일 15개 시·도 17개소 766실 → 2.12일 16개 시·도 19개소 864실 · 진단 시약 생산 확대, 검사기관 확충, 1일 5천명 수준 검사 수행 <ul style="list-style-type: none"> - 검사기관: 질병관리본부, 보건환경연구원+민간기관 46개 · 중앙임상TF, 코로나19 임상연구 기반 진료권고안 발표 	<ul style="list-style-type: none"> · 코로나19로 어려움 겪고 있는 시민에 생필품, 주거비, 생계비(서울형 긴급복지) 지원 · 피해 회복능가 지원 캠페인
	※미발표		
'20.02.15.	확진:28(-) 완치:9(+2)	<ul style="list-style-type: none"> · 우한교민 1차 입국자 366명(확진자 2명 제외) 퇴소 <ul style="list-style-type: none"> - 퇴소 전 증상 발생 대처요령, 건강관리, 단기숙소 및 일자 등 교육 - 희망 지역에 따라 5개 권역별 분산하여 이동 예정 · 2.17.부터 입원·격리자들 생활비지원 및 유급휴가비 지원 접수 · 코로나19 확진자 및 격리자 등 심리지원 <ul style="list-style-type: none"> - 「코로나19 통합심리지원단」에서 1.29.부터 심리지원 실시 - 국가·영남트라우마센터, 국립정신의료기관 유선 상담, 고위험군 선별 치료 연계 · 7번째, 22번째 환자 증상 호전, 검사결과 2회 연속 음성, 퇴원 	<ul style="list-style-type: none"> · 2.14. 관광시장 조기 회복 중 합대책 발표 · 2.14. 코로나19 극복 위한 관광업계 간담회 개최
	※미발표		
'20.02.16.	확진:30(+2) 완치:9(-) ※미발표	<ul style="list-style-type: none"> · 국내 확진자 역학적 특성 분석 결과 발표 <ul style="list-style-type: none"> - 해외 유입사례(57.1%), 국내 감염사례(35.7%), 전파 경로 조사중(7.1%) - 임상 증상 경미 또는 비특이적, 발열, 인후통 호소가 각 32.1%로 가장 많음 - 입원 후 영상검사상 폐렴을 보인 환자는 64.3% 	

코로나19 발생 현황 및 정부 대응 요약

일자	국내 발생	정부	서울시
'20.02.16.	확진:30(+2) 완치:9(-)	<ul style="list-style-type: none"> · 의사 소견에 따른 진단검사 확대, 환자 조기발견, 사회 감시체계 구축 · 의료기관의 감염 예방과 취약시설(요양시설·병원) 보호 조치 강화 · 지자체 자가격리자 업무 전담관리, 접촉자 격리 시설 23개소, 872실 확대 · 유·초·중등학교 개학 대비 방역 강화 계획 · 중국 입국 유학생 7만여 명 14일 자가격리 등 보호·관리 방안 논의 · 고용노동부, 사업장 방역 및 어려움 겪는 사업장 고용안정 적극 지원 	
	※미발표		
'20.02.17.	확진:30(-) 완치:10(+1)	<ul style="list-style-type: none"> · 요양병원 대상 중국 등 여행력 있는 종사자·간병인 실태조사 <ul style="list-style-type: none"> - 전국 1,470여 개 요양병원(2.17.~2.18.) 여행이력, 업무배제, 폐렴환자 여부 등 점검 · 호흡기 감염병 관련 감시체계, 인플루엔자 및 호흡기바이러스 감염 증 병원체 감시체계 코로나19 검사 추가 실시, 참여 기관 확대 · 코로나19 치료제 및 백신 개발 긴급 연구과제 공모 시작 · 중국인 유학생 관리 및 지원 등, 대학 체계적 관리 지침 배포 · 한·일 보건부 장관, 코로나19 상호협력 다짐 <ul style="list-style-type: none"> - 일본 다이아몬드 프린세스호 내 체류 중인 우리 국민 대환지원, 이송방안 협의 - 코로나19 양국 현황 및 방역대책 정보 공유, 향후 협력방안 논의 · 28번째 환자 완치하여 퇴원 	<ul style="list-style-type: none"> · 서울시, 코로나19에 따른 혈액수급난에 긴급한혈 나서 · 찾동 방문간호사, 복지플래너 총 3,208명 확산예방 총력 <ul style="list-style-type: none"> - 관광숙박업소 1,403개 전수조사 - 취약계층 수시 모니터링 - 취약계층 마스크, 세정제 전달, 감염예방 교육 실시 · 방역조사 안전 '클린존 마크'
	확진:12 완치:3		
stage 2_대구·경북 중심 지역사회 전파 확인			
'20.02.18.	확진:31(+1) 완치:12(+2)	<ul style="list-style-type: none"> · 31번째 환자 발생(59년생, 대구), 외국 방문 이력 없음 · 12번째, 14번째 환자 증상 호전으로 격리해제, 퇴원 · 전국 3만7000여 개소 어린이집에 방역물품 구입비 65억 6200만원 지원 <ul style="list-style-type: none"> - 어린이집 마스크, 손소독제 구입 지원 	<ul style="list-style-type: none"> · 서울시, 코로나19 지역경제 피해 최소화 대응체제 가동 <ul style="list-style-type: none"> - 안심클린시장 운영, 피해 기업 지원 등
	※미발표		
'20.02.19.	확진:51(+20) 완치:16(+4)	<ul style="list-style-type: none"> · 확진자 20명, 18명 대구·경북, 15명 31번째 확진자(신천지) 연관 <ul style="list-style-type: none"> - 선별진료소 거침없이 3차 의료시설 직행, 대구·경북 지역 내 다수 응급시설 폐쇄 - 당일 기점으로 국내 확진자 수 폭증 시작 · 코로나19에 따른 운영 어려움 의료기관 건강보험 급여비 조기지급 특례 시행 <ul style="list-style-type: none"> - '15 메르스때도 시행한바 있으며, 청구확인만 거쳐 10일 이내 90% 조기 지급 · 일본 크루즈선 7명 이송, 14일간 임시생활시설 격리 생활 시작 <ul style="list-style-type: none"> - 우리국민 6명, 일본인 배우자 1명 총 7명 - 김포공항 검역 후, 국립인천공항검역소 중앙검역의료지원센터 격리 생활 시작 · 보건복지부, 대한병원협회, 중소병원협회 등 6개 의료계 협조 요청 · 6번째, 10번째, 16번째, 18번째 환자 완치되어 퇴원 	<ul style="list-style-type: none"> · 성동구 주상복합아파트 관련 확진자 첫 발생 · 서울시, 코로나19 확산 방지 위한 공영차고지 방역소독 <ul style="list-style-type: none"> - 서울시 관리 29개 공영차고지 내 주차장 주1회 소독 - 천만 시민과 운전자 감염 예방
	확진:13 완치:5		
'20.02.20.	확진:104(+53) 완치:16(-) 사망:1(+1)	<ul style="list-style-type: none"> · 최초 사망자(청도 대남병원 관련) 발생, 신규 확진자 대부분 대구·경북 지역 · 정부 대구시에 즉각대응팀 19명, 중앙사고수습본부 6명 등 현지 파견 <ul style="list-style-type: none"> - 현재 선별진료소 8개 추가(14→22개소), 공중보건의 24명 추가 배치 예정 · 지역사회 전파 확인, 진단기관 46개→77개 추가 확대 · 서울지역 확진자, 선별진료소 세차례 방문했으나 검사 거부 · 제주 지역 대구 휴가다녀온 군인 확진 판정 · 코로나19 대응지침 지자체용 개정(제6판), 0시부터 적용 <ul style="list-style-type: none"> - 의료진 환자 의사·해외여행 경력 관계없이 의심될 경우 적극 검사 시행 · 코로나19 손실보상심의위원회 구성 <ul style="list-style-type: none"> - 감염예방법에 따라 손실 보상 구체적 기준 등 심의·의결 예정 	<ul style="list-style-type: none"> · 코로나19 피해 관광업계 대상 특별자금 지원 현장 설명회
	※미발표		
'20.02.21.	확진:204(+100) 완치:17(+1) 사망:2(+1)	<ul style="list-style-type: none"> · 제주, 충청북도, 충청남도, 경상남도 최초 확진자 발생 · 대구·경북 지역 병상 확보 노력 <ul style="list-style-type: none"> - 현재 음압 9개 병원 50병실 확보, 향후 공공병원 및 민간병원 병상 확보 · 신천지 대구교회 신도 코로나19 전수 검사 실시 예정 <ul style="list-style-type: none"> - 검사수행 민간 의료기관 4개소 추가 지정, 공중보건의 24명 추가 배치 · 청도 지역 코로나19 확산 방지를 위한 격리 및 검사 실시 · 정부, 「범정부특별대책지원단」 구성·운영 <ul style="list-style-type: none"> - 보건복지부, 행정안전부, 환경부, 경찰청 등 10개 기관 참여 · 국립중앙의료원, 국군대전병원 등 코로나19 전담병원 운영 준비 · 대구지역 전체 학교, 3월 1주 개학연기 협의 완료 · '코로나19 중앙임상TF'를 '신종감염병 중앙임상위원회'로 확대 	<ul style="list-style-type: none"> · 은평성모병원 관련 서울시 확진자 최초 발생 · 서울시 인재개발원 내 코로나19 격리자 8명, 21일 퇴소 · 서울시, 의심증상 시민까지 확대하여 지역감염 차단 노력 · 간강추위계층 복지시설 방역관리 총력 · 중국입국 유학생 픽업·임시거주공간·모니터링 전방위 지원
	확진:19 완치:6		

코로나19 발생 현황 및 정부 대응 요약

일자	국내 발생	정부	서울시
'20.02.22.	확진:433(+229) 완치:18(+1) 사망:2(-) ※미발표	<ul style="list-style-type: none"> · 대구지역 신천지 신도 명단(약 9,336명) 모두 확보 <ul style="list-style-type: none"> - 9,336명 중 1,261명(13.5%) 유증상 응답 - 2.7. 1차, 2.14. 2차 발병 추정, 종교 모임 내 지속 전파 시사 · 청도 대남병원 종사자 및 환자 전수조사 진행 중 <ul style="list-style-type: none"> - 현재까지 256명 중 111명 확진(사망자 2명 포함, 의료진 9명, 환자 102명) 확인 	
'20.02.23.	확진:602(+169) 완치:18(-) 사망:6(+4) ※미발표	<ul style="list-style-type: none"> · 코로나19 전국 확산 가능 대비, 위기경보 단계, "경계→심각" 격상 <ul style="list-style-type: none"> - 질병관리본부 '위기평가회의' 통해 보건복지부 장관 발령 통해 적용 - 해외 유입차단, 환자 발견 및 접촉자 격리 정책, 지역사회 확산 최소화 전략 추진 · 중앙사고수습본부, 국무총리 본부장 중앙재난안전대책 본부로 격상 · 대구, 경북 청도 지역 '감염병 특별관리지역' 집중 관리 <ul style="list-style-type: none"> - 대구지역 최소 2주간 자율 외출 자제, 이동 제한, 증상자 신속 검사 - 빠른 치료 위한 전담병원 병상·인력 확보 계획 · 지역별 코로나19 병상·인력 확보 및 단계별 활용계획 수립 <ul style="list-style-type: none"> - 중증환자 음압병상, 경증환자 전담병원 등 병상·인력 확보 계획 · 경주시 40대 남성 자택서 숨진 채 발견, 일상 감염자 중 최초 사망 발생 · 서울 은평성모병원 사례 중심 조사 진행중 <ul style="list-style-type: none"> - 해당 병원 내 2명의 확진자 발생 · 복지부 장관, 대구·경북 의료계 단체장과 긴급 간담회 개최 	
'20.02.24.	확진:833(+231) 완치:22(+4) 사망:8(+2) ※미발표	<ul style="list-style-type: none"> · 청도 대남병원 정신병원 한층 전원 확진판정(113명) · 서울 은평성모병원 간병인 근무자 확진 판정 · 대구, 경북지역 지역사회 확산 방지 대책 적극 실시 중 <ul style="list-style-type: none"> - 2.24.09시 기준, 대구 지역 환자 446명, 경북지역 환자 186명 - 대구지역 코로나19 확산 방지 위한 의료인 봉사자 모집 · 전국 모든 유·초·중등학교 개학 연기(3.1.→3.9.) · 개인정보 유출·확산 엄중 대처 	<ul style="list-style-type: none"> · 서울시 7대 선제적 대응책 기동 · 코로나19 피해 지하도상가 소상공인 관리비 감면 · 코로나19 공공일자리 총 1,700개 참여자 모집 · 코로나19관련 서울시 인준판 리위원회 · 1회용품 한시적 사용 허용
'20.02.25.	확진:977(+144) 완치:22(-) 사망:11(+3) ※미발표	<ul style="list-style-type: none"> · 대구·경북 지역 병상·인력, 선별진료소, 진단 검사 물량 지속 확충 · 중앙재난안전대책본부, 전국 신천지 교회 신도 명단 협조 받기로 합의 · 코로나19로 운영상 어려움 겪고 있는 의료기관 지원 <ul style="list-style-type: none"> - 급여 조기 지급 특례, 인력·시설 신고 유예, MRI 집중심사 시기 연기 등 · 코로나19로부터 안전한 '국민안심병원' 운영 <ul style="list-style-type: none"> - 호흡기질환이 아닌 환자들이 안심하고 진료받을 수 있는 '국민안심병원' 지정 · 전국 정신건강의학과 폐쇄 병동 대상 실태조사 실시 <ul style="list-style-type: none"> - 종사자 여행 이력, 업무 배제, 입원 환자 폐렴 증상 여부 등 · 국민, 고위험군, 유증상자, 코로나19 유행지역 관련 대국민 행동 수칙 배포 · 코로나19 총력 위한 공공 2부제 일시 중단 · 1회용품 규제 제외 적용, 지자체별 탄력적 운용 통보 	<ul style="list-style-type: none"> · '은평성모병원대책본부' 구성(총 40명, 전원 검사 및 병원 내 집중구역 등 감염 차단 조치 · 코로나19 관련 종교계 지도자 간담회 · 산천자매교회 267개소 점검 · 188개 폐쇄지역 집회금지 명령 · 확인불가 66개소 합동점검 · 재보 등을 통한 주·적 한동점점 폐쇄시설 집회·종교활동 적발 시 법적 조치 · 집회금지 위반 범투본 고발조치
'20.02.26.	확진:1,261(+284) 완치:24(+2) 사망:12(+1) ※미발표	<ul style="list-style-type: none"> · 대구시 3.1.까지 전담병원 외 인근 지역병상 포함 총 1,600개 병상 확보 <ul style="list-style-type: none"> - 입원 대기 사례 발생하지 않도록 인력확충, 병상 가동 가속화 방안 논의 · 대구 의료인 봉사자 현 205명 지원 <ul style="list-style-type: none"> - 의사 11명 간호사 100명 간호조무사 32명, 임상병리사 22명, 행정직 등 40명 · 신천지 약 21만 2000명 전체 신도 명단 확보, 지자체와 전달 · 행사·다중이용시설·소독 등 지침 개정 및 시행 · 1차 '국민안심병원' 91개 의료기관 지정 <ul style="list-style-type: none"> - 호흡기 환자 병원 방문·입원 모든 진료 과정, 다른 환자와 분리 진료 병원 - 4개 상급종합병원, 68개 종합병원, 19개 병원 신청 · 코로나19 밀접접촉 방지 위한 유연근무제 활용 · 전국 어린이집 휴원 실시(2.27.~3.8.) · 마스크 수출제한 조치 및 공적 판매처 출고 의무화 오늘부터 시행 · 경기도 고양시, 최초 '드라이브-스루' 방식의 검사 시작 <ul style="list-style-type: none"> - 차에 탄 채로 검사 받는 것으로, 10분 만에 검체 채취 완료 · 코로나 3법 국회 본회의 통과, 감염병 검사·입원 거부시 처벌 <ul style="list-style-type: none"> - 「감염병의 예방 및 관리에 관한 법률」· 「검역법」· 「의료법」 	<ul style="list-style-type: none"> · 은평성모병원에 이어 서울지하철 병원 상계백병원 코로나 확진자 발생 · 서울시, 코로나19 확산 방지 위해 도심내 집회 제한 강화 <ul style="list-style-type: none"> - 제한장소 서울역, 효자동삼거리까지 확대

코로나19 발생 현황 및 정부 대응 요약

일자	국내 발생	정부	서울시
'20.02.27.	확진:1,766(+505) 완치:26(+2) 사망:13(+1)	<ul style="list-style-type: none"> · 질병관리본부, 코로나19 바이러스 유전자 분석 “의미있는 변이 발견 못해” · 중앙임상위원회, 코로나19 중증도에 따른 효율적 의료자원 운영 필요 · 경북지역 음압병상 26개, 전남 총 811병상 확보 계획 · 대남병원 치료중인 정신질환자 국립정신건강센터 이송 · 대구시 의료기관 건강보험 선(先) 지급 특례 지원 시행 · 2.27. 기준 총 127개 ‘국민안심병원’ 지정 · 코로나 19 파견 의료인력 지원·운영 지침(안) 마련 · 국방부, 코로나19 의료 및 검역지원, 병상 및 시설 기여 등 동참 · 외교부, 우리 국민 입국 제한 또는 여행 제한 조치 외교력 적극 투입 대응 · 사회복지시설 휴관 권고 및 돌봄 공백 대응계획 	<ul style="list-style-type: none"> · 코로나19 확산대비 광화문세종대로 집회차막 철거 · 서울시, 종교시설 방역강화 위한 예산 긴급지원
	확진:59 완치:9		
'20.02.28.	확진:2,337(+571) 완치:27(+1) 사망:16(+3)	<ul style="list-style-type: none"> · 국립보건연구원, 코로나19 대응 위한 민-관 협력 백신·치료 개발 추진 · ‘자동차 이동형(Drive Thru) 선별진료 모범사례 표준운영모형 마련 · 신천지 전체 국내 신도 194,781명 중 53.7% 확인, 유증상 1.4% · 청도 대남병원 코로나 19 확진자 60명, 국립정신건강센터 등으로 이송 · 코로나19 긴급 대응 위한 재난 관련 기금 사용 활성화 · 2.28. 기준 총 174개 ‘국민안심병원’ 지정 	<ul style="list-style-type: none"> · 성동구 주상복합아파트 관련 집단발생 확진 증가 · 서울시 신천지 28,317명 전수 조사, 유증상 217명, 고위험군 3,545명 · 서울의료원 코로나19 전담병원 전환 · 서울시와 일부 민간병원 음압 병상 부족사태 대응 · 코로나19 피해자원 위해 공공상가 임대료 6개월간 50% 인하 · 서울 지하철 총력다해 코로나 19 확산 방지 · SNS 코로나19 응원 캠페인
	확진:65 완치:9		
'20.02.29.	확진:3,150(+813) 완치:30(+3) 사망:17(+1)	<ul style="list-style-type: none"> · 대구 893개 병상 사용중, 3.5.까지 1,000여개 병상 확보 예정 - 검사 인력: 공중보건의 165명, 간호인력 10명 지원/군 운전인력 61명 지원 - 전담병원 인력: 의사 50명, 간호인력 68명, 방사선사 2명, 임상심리사 2명 · 경북지역 전담병원 지정, 환자 소개로 950병상 확보 - 검사 인력 의사 9명, 청도 대남병원에 간호인력 46명 지원 · 신천지 전수 조사 88.1% 완료, 1.9%(3,381명) 유증상 	-
	※미발표		
'20.03.01.	확진:3,736(+586) 완치:30(-) 사망:18(+1)	<ul style="list-style-type: none"> · 확진자 중 대구 2,569명, 경북 514명, 경기 84명, 서울 82명 등 · 중앙방역대책본부, 사회적 거리두기 실천 당부 · 건강취약계층 외출 자제, 마스크 착용 등 철저히 - 65세 이상자, 만성질환자, 임산부 등 · 국민안심병원 214개 지정 	-
	※미발표		
'20.03.02.	확진:4,212(+476) 완치:31(+1) 사망:22(+4)	<ul style="list-style-type: none"> · 보건복지부, 2020년 업무계획 발표, 신종 감염병 등 공중보건 위기대응체계 고도화 등 밝힘 - ▲감염병 위기 대응체계강화, ▲신속대응위한 현장 중심 추진체계 확충, ▲주요 감염병 예방·상시 관리 강화, ▲코로나19 사후 평가 및 과제 지속 발굴 등 · 대구·경북 경증환자 위한 생활치료센터 운영 시작(대구1 센터 개소) · 대구·경북 등 진료·방역 종사 의료인의 보호장구 지속 지원, 확대 	<ul style="list-style-type: none"> · 서울시, ‘차량이동 선별 진료소’ 4개소 운영 · ‘보건소 선별진료소’ 50개로 확대 · 박원순 시장, ‘사회적 거리두기’ 적극 동참 제안 · 은평성모병원, 서울제할 병원 지속 조치
	확진:92 완치:13		
'20.03.03.	확진:4,812(+600) 완치:34(+3) 사망:28(+6)	<ul style="list-style-type: none"> · 대구 신천지 전수조사 49.6% 완료, 양성판정률 62% · 코로나19 대구 진단검사 우선순위 변경 ‘신천지신도→일반시민’ · 대구1 생활치료소 경증 확진자(138명) 입소 시작 · 환자 중증도 따라 분류하여 병상 배정, 입원치료 병상 지속 확보 · 중대본 1차 손실보상위원회 회의 개최(2.17.구성) · 대구 취약계층 돌봄 공백 발생, 긴급돌봄서비스 지원단 모집 · (해외)이탈리아 확진자 2,036명, 사망자 52명 증가, 이란 총 확진자 2,336명, 사망자 77명 등 해외 확진자 증가 추세 	<ul style="list-style-type: none"> · 서울시 개학연기에 따른 돌봄공백, 긴급돌봄 지원 · 취약계층 마스크 20만 개 지원
	확진:98 완치:15		

코로나19 발생 현황 및 정부 대응 요약

일자	국내 발생	정부	서울시
'20.03.04.	확진:5,328(+516) 완치:41(+7) 사망:32(+4)	<ul style="list-style-type: none"> · 자동차 이동형 선별진료소 표준운영지침 마련 및 배포 · 청도 대남병원 코로나19 확진 정신질환자 102명 상황 <ul style="list-style-type: none"> - 위중자 33명 국가지정격리병원으로 전원, 29명 국립정신건강센터로 전원, 33명 대남병원에 남아 코로나19 치료 · 청도대남병원 정신병동 환자 첫코로나19 완치, 정신질환자 진료지침 확정 · 코로나19 「국민안심병원」 254개 지정 · (해외)이탈리아 확진자 2,502명(+446명) 3월 15일까지 학교 폐쇄 	<ul style="list-style-type: none"> · 동대문구 교회·PC방 관련 확진자 첫 발생 · 서울시 COVID19 심리지원단 발족 · 코로나19 2차 격리시설 서울 영어마을 수유캠프 추가 지정 · 대구 장애인 시설 확진자 5명 시립병원 입원 지원
	확진:99 완치:26		
'20.03.05.	확진:5,766(+438) 완치:88(+47) 사망:35(+3)	<ul style="list-style-type: none"> · 경상북도 봉화군 노인의료복지시설 푸른요양원 47명 집단 확진 <ul style="list-style-type: none"> - 3.4. 2명 확진 포함 총 49명 확진자 발생 · 경기도 분당제생병원 관련 확진자 첫 발생 · 감염병 특별관리지역 경북 경산 추가 <ul style="list-style-type: none"> - 경북 신천지 신도 확진자 중 절반가량 거주(135명), 지역 내 2차 감염 및 집단감염 사례 나타나고 있음 · 대구·경북 3개 생활치료센터 584명 경증환자 입소 · 공중보건의 742명 조기입용, 대구·경북 470명 배치 	<ul style="list-style-type: none"> · 코로나19 피해노동자 '스트레스·불안' 심리상담
	확진:105 완치:26		
'20.03.06.	확진:6,284(+518) 완치:108(+20) 사망:42(+7)	<ul style="list-style-type: none"> · 대구 한마음아파트 46명 확진자 발생, 코호트 격리 · 치료역량 높은 상급종합병원 등 100여개 기관 중심 음압병상 확충 추진 · 대구·경북 6개 생활치료센터 756명 경증환자 입소 · 코로나19 관련 심리지원 체계 개편 <ul style="list-style-type: none"> - 대한신경정신의학회, 국가트라우마센터, 국립정신병원 등과 함께 격리자, 가족, 의료인 등 전방위 심리지원 · 국민안심병원 290개 지정 · (해외)전 세계 감염자 10만명 돌파, 중국(80.6%), 한국(6.5%), 이란(4.7%), 이탈리아(3.8%) 순 · (해외)이탈리아 일 확진자 796명, 이란 1,234명 증가. 유럽 및 미국, 일본 등지에서 지속 증가 추세 	-
	확진:106 완치:26		
'20.03.07.	확진:6,767(+438) 완치:118(+10) 사망:44(+2)	<ul style="list-style-type: none"> · 취약계층 생활시설 예방적 보호 조치 강화 <ul style="list-style-type: none"> - 경기(3.1.) 경북(3.5.) 생활 시설 코호트 격리조치 시행 - 전국 요양병원 추가 전수조사 시행(3.12.까지) - 사회복지시설 대응지침, 감염병 예방지침 시행 · 대구·경북·천안 8개 생활치료센터 1,110명 경증 환자 입소 · 국민안심병원 303개 지정 · 대구시 사회복지서비스원 격리 등 돌봄 필요한 취약계층 긴급돌봄서비스 실시 	-
	확진:112 완치:26		
'20.03.08.	확진:7,134(+367) 완치:130(+12) 사망:50(+6) ※미발표	<ul style="list-style-type: none"> · 대구·경북·충남·충북 지역 10개 생활치료센터 개소, 1,180 입소 · (해외)이탈리아 총 확진자 5,883명(사망자 233명), 롬바르디아 및 북부 14개 주 4월 3일까지 봉쇄 결정 	<ul style="list-style-type: none"> · 사회적 거리두기 시민운동 '잠시멈춤' 확대
stage 3_국내 수도권 중심 취약집단 집단감염 증가 / 해외 확진자 급증, 중국 외 국가 유입 확산세			
'20.03.09.	확진:7,382(+248) 완치:166(+36) 사망:51(+1)	<ul style="list-style-type: none"> · 감염경로 불명확 사례 증가(서울 35.1%, 경북 28.1%, 대구 17.9% 등) <ul style="list-style-type: none"> - 위험지역 방문 속임, 격리 상태이나 외부 활동 하는 등의 사례 지속 발생 영향 · 대구·경북 지역 확산세 둔화, 천안시 운동시설, 경로당, 노래방, 병원 등 집단발생 증가 · 대구·경북지역 치료 병상 확보, 생활치료센터 개소 등 조치 노력 <ul style="list-style-type: none"> - 생활치료센터 총10개소, 1,663명 경증환자 입소 · 코로나19 관련 마스크 5부제 시작 · 이탈리아, 이란, 일본 급증세로 이란 교민 귀국 지원 결정 · 일본발 입국자 특별입국절차 운영 시작 · (해외)이탈리아 확진자 7,375명, 사망자 366명으로 높은 치명률 	<ul style="list-style-type: none"> · 구로구 콜센터 집단감염 발생 · 자차구 역학조사 강화, 시 차원 '즉각대응반' 지원 강화 · 신천지 법인 현장 실태조사 · 시청 등 재택근무(SVPN 확대) 기반 구축
	확진:130 완치:29		
'20.03.10.	확진:7,513(+131) 완치:247(+81) 사망:54(+3)	<ul style="list-style-type: none"> · 국립보건연구원, 코로나19 치료제 개발 연구 본격화 · 생활치료센터 총 12개소, 2,071명 경증환자 입소 · 개학 연기로 인한 긴급돌봄 조치, 요양병원 지속 현장 점검 · (해외)전 세계 109개국 확진자 11만4천여명, 치명률 3.52%(4,029명) · (해외)이탈리아 확진자 9천명대, 한국보다 확진자 많아짐. 스페인 확진자 급증으로 1,650명, 사망자 35명 · (해외)WHO 전세계 국가 4가지 유형화(미발생국/발생국/집단감염 발생국/지역사회감염 발생국) 	<ul style="list-style-type: none"> · 전 콜센터 긴급점검 실시 <ul style="list-style-type: none"> - 3.8. 구로 최초 확진자 발생 이후 직원 및 가족 등 집단 확진 · 코로나19 전담구급대 운영, 음압형 이송장비 도입 · 「재난 긴급생활지원」 정부 긴급의 · 약국 마스크 판매 일손 지원
	확진:156 완치:30		

코로나19 발생 현황 및 정부 대응 요약

일자	국내 발생	정부	서울시
'20.03.11.	확진:7,755(+242) 완치:288(+41) 사망:60(+6) 확진:205 완치:37	<ul style="list-style-type: none"> · 서울 구로 콜센터, 대구 콜센터 등 확진자 지속 발생 · 고위험 사업장 집단감염 방지 집중 관리 방안 마련 · 코로나19 「중증응급진료센터」 지정·운영 · 국민안심병원 312개소 지정 및 이행상황 점검 · 생활치료센터 13곳, 2,358명 경증환자 입소 · 코로나19 스트레스, 한국심리학회, 대한신경정신의학회 등과 연계하여 지원 · (해외)미국(1,075명) 및 스페인(2,115명) 확진자 대량 발생 	<ul style="list-style-type: none"> · 구로콜센터관련 65명, 해외접촉 17명, 은평성모관련 14명 등 · 취약계층 마스크 1만장 지원
'20.03.12.	확진:7,869(+114) 완치:333(+45) 사망:66(+6) 확진:219 완치:38	<ul style="list-style-type: none"> · WHO 질병 경계 수위 최고단계인 팬데믹 선언 · 코로나19 예방을 위한 사업장 집중관리 지침 마련 · 특별입국절차 대상 5개 국가 확대, 총 11개 국가 실시 - (현)중국, 홍콩마카오, 일본, 이탈리아, 이란+(추가)프랑스, 독일, 스페인, 영국, 네덜란드 · 14개 생활치료센터 2,470명 경증환자 입소 · (해외)이탈리아 확진자 12,462명, 사망자 827명, 전국 봉쇄령 · (해외)미국 영국 제외 전 유럽 여행 30일간 금지, 유럽 각국의 방역 대응방식 급변, 국가별 확진자수 폭증 	<ul style="list-style-type: none"> · 청년 긴급지원 사업 추진 - 알바 끊긴 청년 월50만원 청년수당 제공 등 · 시민에 온라인 무료 공연 제공
'20.03.13.	확진:7,979(+110) 완치:510(+177) 사망:67(+1) 확진:231 완치:40	<ul style="list-style-type: none"> · 최근 약20여명의 정부세종청사 공무원 확진 · 신천지 신도 중 다중이용시설 종사자 전수 진단 검사 계획 발표 · 감염병전담병원 69개소 보조금 290억 원 지급 · 금융당국 「금융권 콜센터 코로나19 감염 예방 대책」 발표 	<ul style="list-style-type: none"> · 동대문구 교회·PC방 집단감염 확인 · 서울디지털재단, 서울의료원에 코로나19 자원로봇 도입 · 태릉선수촌 올림픽의 집 코로나19 생활치료센터로 운영 · 서울시 쪽방촌 전 세대에 긴급 구호품 지원 · 25개 자치구 모든 임산부에 마스크 총29만매 지급 · 코로나19 피해노동자 전담 '노동권리대책반 운영'
'20.03.14.	확진:8,086(+107) 완치:714(+204) 사망:72(+5) 확진:244 완치:44	<ul style="list-style-type: none"> · 정부청사 방역관리 강화 · 공무원 대상 유연근무 이행지침 시행 · 대구·경북지역 등 생활지원 및 긴급돌봄 추진현황 점검 - 대구·경북의 생활비지원, 유급휴가비 지원 현황 등 · (해외)프랑스 16일부터 프랑스 내 모든 교육기관 휴교령 · (해외)미국 국가비상사태 선포, 감염질환 인해 '09년 인플루엔자 이후 처음 	
'20.03.15.	확진:8,162(+76) 완치:834(+120) 사망:75(+3) 확진:248 완치:47	<ul style="list-style-type: none"> · '20.2.21. 이후 23일만에 확진자 수 100명 이하로 내려감 	
'20.03.16.	확진:8,236(+74) 완치:1,137(+303) 사망:75(-) 확진:254 완치:52	<ul style="list-style-type: none"> · 경기 성남시 은혜의강 교회, 일일 확진자 40명 이상 집단감염 발생 보고 · 격리해제율 8.8%, 치명률 0.91%, 약 80.7% 집단발생과 연관 · 대구, 경북 경산·청도·봉화 특별재난지역 선포 · 코로나19 대응을 위한 의료기관 지원 계획 발표 - 건강보험지원 강화, 코로나 치료 필수비용 신속지원, 의료기관 응자 지원 등 · 생활치료센터 16개, 2,620명 경증환자 입소 · 특별입국절차 유럽발(發) 모든 항공노선 탑승자로 확대 - (현)11개 국가→(확대)아시아5개국+유럽발 항공노선 전체 · (해외)이탈리아 확진자 2만4천여명, 스페인 8,744명, 전세계 치명률 4.01% 	<ul style="list-style-type: none"> · 재난 긴급 생활비지원 시민 71.4% 찬성 · 돌봄 중단된 장애인·어르신에 긴급돌봄 제공 · '착한 마스크' 캠페인 지원
'20.03.17.	확진:8,320(+84) 완치:1,401(+264) 사망:81(+6) 확진:267 완치:55	<ul style="list-style-type: none"> · '수도권 43명' vs '대구·경북 37명' 확진자 발생 역전, 수도권 방역 강화 · 전국 유·초·중·고 4월 5일까지 2주 개학 연장 · 특별입국절차 적용대상을 국내 모든 내·외국인 입국자로 확대 - (현)아시아5개국+유럽발 항공노선 → (확대)모든 내·외국인 입국자 · 한국사회복지협의회 취약계층 마스크 1만5천여장 지원 	<ul style="list-style-type: none"> · 생활치료시설 1,800병상 확보 · 서울시, 복지일선 요양보호사에 마스크 6만8천매 지원 · 집단감염 높은 사업장 시민제보, 불이익 노동자 구제 등 · 신천지교 서울내 2개 지파 일부 종합행정조사

코로나19 발생 현황 및 정부 대응 요약

일자	국내 발생	정부	서울시
'20.03.18.	<p>확진:8,413(+93) 완차:1,540(+139) 사망:84(+3)</p> <p>확진:270 완차:55</p>	<ul style="list-style-type: none"> · 대구 요양병원 5곳에서 87명 확진, 집단감염 발생 · 코로나19 추경, 대구·경북 지원 1조394억원, 감염병 대응 대폭 증액 · 보건복지부 추경 3조6675억 원 확정, 감염병 대응역량 강화, 민생경제 지원 등에 투입 · 한국-WHO 코로나19 임상연구 국제협력 전문가 회의 개최 · 정부 코로나19 어려움 겪고 있는 소상공인 지원 대책 발표 · (해외)세계 총 감염자 20만명 돌파, 중국 40.4%, 이탈리아 15.7%, 이란 8%, 독일 5.1%, 대한민국 4.2% 순 · (해외)이탈리아 25일만에 누적 확진자 3만 넘어, 2,503명 사망 · (해외)국가별 경기부양책, 국민 지원대책 마련 	<ul style="list-style-type: none"> · 해외 접촉자 중심 확진 증가 · 서울시 전국 최초 '재난 긴급생활비 지원' 시행
'20.03.19.	<p>확진:8,565(+152) 완차:1,947(+407) 사망:91(+7)</p> <p>확진:282 완차:58</p>	<ul style="list-style-type: none"> · 5일만에 확진자 100명대 진입, 대구 요양병원 등 집단감염에 의한 증가 · 총 확진자 8,565명, 격리해제 1,947명, 사망자 91명, 치명률 1.06% · 대구·경북 지역 요양병원 표본 진단검사 시행 · 이란 재외국민 귀국 지원, 방역 및 의료지원 대책 논의 · (해외)이탈리아 확진자 3만5천여명, 이란 1만8천여명, 프랑스·미국 9천여명 · (해외)보건의료체계별(공공vs민간주도) 감염병위기 대응 역량 논란 	<ul style="list-style-type: none"> · 서울시 '코로나19 추경(안) 8,619억원 편성, 117.7만 가구 재난 긴급 지원 · 다산콜센터 공공콜센터 최초 원격 재택근무시스템
'20.03.20.	<p>확진:8,652(+87) 완차:2,233(+286) 사망:94(+3)</p> <p>확진:300 완차:64</p>	<ul style="list-style-type: none"> · 대구 대실요양병원(64명), 경북 서요양병원 관련(30명) 등 다수 집단감염 발생 · 복지부, 코로나19 대응 위해 긴급복지지원제도 개선 · 유럽발(發) 입국자 대상 검역 강화 추진 · (해외)총 사망자수 10,000명 이상, 이탈리아 34%, 중국 32.5%, 이란 12.8%, 스페인 8.3%, 프랑스 3.7%...잠정 치명률 4.09% 	<ul style="list-style-type: none"> · 서울시, '코로나19 중증응급 진료센터' 9개소 지정, 유증상 중증환자 즉각 진료
'20.03.21.	<p>확진:8,799(+147) 완차:2,612(+379) 사망:102(+8)</p> <p>확진:324 완차:64</p>	<ul style="list-style-type: none"> · 이란 교민 귀국(80명), 유증상자 2명, KOICA 연수센터에서 격리 생활시작 · 종교시설, 실내 체육시설, 유흥시설 15일간 운영 중단 권고 	
'20.03.22.	<p>확진:8,897(+98) 완차:2,909(+297) 사망:104(+2)</p> <p>확진:324 완차:64</p>	<ul style="list-style-type: none"> · 유럽발 모든 입국자 코로나19 진단검사 실시, 재유입 막기 위한 조치 강화 - 음성이어도 14일 자가격리 또는 능동감시 통해 사후관리 진행 · 복지부, 코로나19 긴급복지지원제도 개선 · 요양병원·요양시설 방역 관리 강화 · (해외)총 확진자 4일만에 20만→30만 돌파, 중국(27%), 이탈리아(17.8%), 스페인(8.4%), 독일(7.8%), 미국(7.5%) 순, 한국(2.9%)은 8번째 · (해외)이탈리아 총 확진자 53,578명, 사망자 4,825명, 잠정 치명률 9.00% 	<ul style="list-style-type: none"> · 예배강행 의사 밝힌 2,209개 교회 현장 점검, 예배 중지 요청 및 7대 방역수칙의 준수 여부 점검
'20.03.23.	<p>확진:8,961(+64) 완차:3,166(+257) 사망:111(+7)</p> <p>확진:330 완차:64</p>	<ul style="list-style-type: none"> · 추가 확진자 64명 중 해외유입 14건(21.9%), 유럽·미주 유입 사례 지속 발생 · 중대본 정례브리핑 비대면 방식 전환, 15일간 강력한 사회적 거리두기 · 유럽발 입국자 유증상 152명 격리시설, 무증상 1,290명 임시생활시설 입소 · (해외)전 세계 확진자 전일대비 10.66% 증가, 치명률 4.49% · (해외)이란 중남미 등 코로나19 진단 키트 요청 및 한국 대응법 공유 요청 증가 	<ul style="list-style-type: none"> · 서울시, 종교집회 및 감염병 고위험사업장(실내 체육시설, 유흥시설 등) 점검 및 중단 권고
'20.03.24.	<p>확진:9,037(+76) 완차:3,507(+341) 사망:120(+9)</p> <p>확진:336 완차:72</p>	<ul style="list-style-type: none"> · 추가 확진자 76명 중 해외유입 22건(28.9%), 유럽 18건, 미주 4건 등 · 중대본, 지자체 고강도 사회적 거리두기 현장점검 지속 실시 · (해외)중국 신규확진자 78명 중 74명 해외 역유입, 역유입 대책마련 시급 	<ul style="list-style-type: none"> · 해외유입 지속 증가, 미국 입국자 전원 자가격리 검토 · 서울시, 최대 50만원 재난긴급생활비지원
'20.03.25.	<p>확진:9,137(+100) 완차:3,730(+223) 사망:126(+6)</p> <p>확진:348 완차:72</p>	<ul style="list-style-type: none"> · 추가 확진자 100명 중 해외유입 51건(51.0%), 유럽 29건, 미주 18건, 아시아 4건 등 · 3.27.부터 미국발(發) 입국자에 대한 검역 강화방안 발표 · 저소득층 230만 명 이동 263만 명 노인까지 참여자 54만 명에 소비쿠폰 지원 · 전국 835만명 건강보험료 경감대상자 지정, 월 건강보험료 50% 3개월 간 지원 · 코로나19로 운영 어려운 의료기관 위해 총 4,000억원 규모 융자 추진 · (해외)미국 27일만에 확진자 5만명 넘어 새로운 진원지 오명 10대 사망자도 발생 	<ul style="list-style-type: none"> · 구로구 소재 교회(만민중앙교회) 확진자 발생 · 서울시 8619억원 추경 시의회 본회의 통과 · 코로나19 피해소상공인 긴급 수혈 '열혈의 약속' - 신용공급확대 및 절차 혁신

코로나19 발생 현황 및 정부 대응 요약

일자	국내 발생	정부	서울시
'20.03.26.	<p>확진:9,241(+104) 완치:4,144(+414) 사망:131(+5)</p> <p>확진:361 완치:81</p>	<ul style="list-style-type: none"> · 신규확진자 104명중 해외유입관련 39건(유럽25, 미주11, 아시아 3) · 검역강화 위해 인천공항 옥외 위생소 설치, 해외입국자 자가격리 강화 · 국립보건연구원, 코로나19 치료제·백신실용화 연구 가속화 · 개학연장 지속적인 논의, 강력한 사회적 거리두기 해야 생활방역 전환 가능 · 지방자치단체별 코로나19로 인한 국민 생활안정 지원 대책 속속 발표 · (해외)이탈리아 일 사망 743명, 총 7,503명 사망, 치명률 10.09% 	<ul style="list-style-type: none"> · 서울 구로콜센터 확진자 160명(콜센터 건물 97명, 접촉자 63명), 수도권 내 가장 큰 집단감염 사례 · 서울시 재난긴급생활비 30일 신청, 총117만7천가구에 온라인 5부제, 찾아가는 접수 등으로 신속 지원 계획 · 서울시, 산천지 법안허가 취소
'20.03.27.	<p>확진:9,332(+91) 완치:4,528(+384) 사망:139(+8)</p> <p>확진:376 완치:88</p>	<ul style="list-style-type: none"> · 대구시 제이미주병원 62명 집단감염 발생 <ul style="list-style-type: none"> - 대구 대실요양병원과 동일 건물, 26일 1명 확진 후 직원 72명, 환자 286명 전수조사 결과 61명 추가 확진 판정 받음 · 미국발(發) 입국자 검역 강화 <ul style="list-style-type: none"> - 유증상 87명 공항내 진단검사 후 임시대기시설 대기, 무증상 1,207명 14일간 자가격리, 증상 발생시 즉각 코로나19 진단검사 실시 · 장부, 만 7세 미만 자를 둔 200만 가구 아동 1인당 40만원 아동돌봄쿠폰 지급 · 학원, 종교시설 등 휴원 지속 권고 및 사회적거리두기 이행 상황 점검 · 보건복지부, WHO에 한국 방역 대응 현황과 경험 공유 · 장부, 코로나19 연구 자료·심평원 청구료 및 연구 성과 등 국제 공개 방안 마련 · (해외)총 확진자 50만명 돌파, 중국 16.2%, 이탈리아 14.88%, 미국 14.8% 등 	
'20.03.28.	<p>확진:9,478(+146) 완치:4,811(+283) 사망:144(+5)</p> <p>확진:391 완치:93</p>	<ul style="list-style-type: none"> · 누적 완치자가 확진 격리자 넘어서는 2차 골든 크로스 나타남 · 대구소재 6개 병원 총85명(제이미주 74, 기타 11)확진됨, 대구시 요양병원 두차례 재검, 대구소재 정신병원 전수조사 결정 · 실내체육시설 등 사회적 거리두기 이행상황 점검 · 방호복 및 방역물품 국내 생산 기반 확대 계획 · (해외)총 확진자 60만명 돌파, 미국 17.4%, 이탈리아 14.4%, 중국 13.5% 등 · (해외)미국 확진자 총 104,463명, 사망자 1,702명, 확진자 10만명 돌파한 첫 번째 나라, 뉴욕 주 44,876명으로 절반 차지 	<ul style="list-style-type: none"> · 구로구 소재 교회(만민중앙교회) 3월 25일부터 현 재까지 7명 확진자 확인, 접촉자 조사중(교회 4명, 가족 등 접촉자 3명)
'20.03.29.	<p>확진:9,583(+105) 완치:5,033(+222) 사망:152(+8)</p> <p>확진:413 완치:93</p>	<ul style="list-style-type: none"> · 신규확진자 중 해외유입 사례 41건(39%), 누적 412건(유럽 235, 미주109 등) · 보건복지부, 전국 약 200만 가구 1인당 40만원 아동돌봄쿠폰 지급 · (해외)이탈리아 총확진자 92,472명 사망자 10,023명 최초 사망자 1만명 넘음 · (해외)미국 확진자 12만명 넘음, 사망자 이틀만에 두배 증가, 2천명 돌파 	<ul style="list-style-type: none"> · 박원순 시장 세계 45개 주요도시 시장들과 '코로나19 공동대응 화상회의' 서울의 노하우 공유
'20.03.30.	<p>확진:9,661(+78) 완치:5,228(+195) 사망:158(+6)</p> <p>확진:434 완치:92</p>	<ul style="list-style-type: none"> · 모든 국가에서 입국하는 해외입국자 전원 14일 원칙적 격리 실시 · 심평원 세계 확산 대응 돕기위해 국내 코로나19 환자 데이터 공개 · (해외)전 세계 확진자 60만 넘은지 이틀만에 70만명 넘어, 미국(18.7%) 급증 	<ul style="list-style-type: none"> · 서울시 '비상경제대책TF' 가동, 5인 미만 소상공인 무급휴직자에 월 최대 50만원 지원, 관광업 100억원 지원 등
'20.03.31.	<p>확진:9,786(+125) 완치:5,408(+180) 사망:162(+4)</p> <p>확진:454 완치:107</p>	<ul style="list-style-type: none"> · 교육부, 최초 초중고 신학기 온라인 개학 실시(4.9.이후 순차적 온라인 개학) · 유치원 및 어린이집 휴원 연장, 긴급보육 이용률 증가 · 보건복지부 저소득층 230만 명 대상 소비쿠폰 지급 시작 · 이탈리아 교민(530명) 임시항공편으로 인천공항 도착 예정(4.1.~2.) 	<ul style="list-style-type: none"> · 서울시, 코로나19로 매 출금감·임대료 이종고 겪는 임차인지원 위한, '착한 임대인' 선정등 다양한 지원 발표
'20.04.01.	<p>확진:9,887(+101) 완치:5,567(+159) 사망:165(+3)</p> <p>확진:478 완치:117</p>	<ul style="list-style-type: none"> · 4.1.0시부터 모든입국자 14일 자가격리, 단기 체류 외국인 시설격리 · 어린이집·사회복지시설 휴원연장, 아동 긴급보육 이용률 등 점검 · 특별재난지역(대구경북 등) 취약계층 만성질환자에 의료기기 지원 · '코로나19 국민 위험인식' 3차 조사 결과, 응답자의 96% 외출 자제, 모임종교행사 불참 92.3% · (해외)유럽 코로나19 이탈리아 주춤, 프랑스·스페인서 기승 	<ul style="list-style-type: none"> · 서울시 재난긴급생활비 신청 2일만에 첫 지급 완료 · 치매돌봄 등 비대면으로 맞춤형 서비스 지속 제공 · 청년 상인이 만든 도시락 취약계층 전달 · 여의도한강공원 주차장 폐쇄

코로나19 발생 현황 및 정부 대응 요약

일자	국내 발생	정부	서울시
'20.04.02.	확진:9,976(+89) 완치:5,828(+261) 사망:169(+4)	<ul style="list-style-type: none"> · 국내발생 약 83.3%는 집단발생 연관성 확인, 기타 조사·분류 중 사례 10.7%, 해외유입 사례가 6.0% · 국내 코로나19 사망 대구 117명, 경북 41명, 경기 6명, 부산 3명, 울산 1명, 강원 1명으로 대구·경북에 집중(93.5%) · 경기도 전체 확진자 중 약 50%는 교회, 콜센터, 병원 등에서 발생한 집단감염 사례, 최근 의정부성모병원의 환자 발생 · 이탈리아 밀라노에서 임시항공편에 탑승한 우리 국민과 그 직계 가족 총 309명 4월 1일 14시 30분에 인천공항에 도착 · 보건복지부, 코로나19 등 국내 자체 백신 개발을 위한 대규모 연구 투자, 10년간 2천151억원 지원 · 국립보건연구원, 코로나19 치료제 현장 적용을 위한 임상연구 추진 	<ul style="list-style-type: none"> · 서울시민 10명 중 9명 사회적 거리두기 효과 인식, 서울시 대처 긍정평가 80.5% · 종합운동장 대규모 '워킹스루 선별진료소' 설치, 해외 입국자 전원 진단검사 실시 · 서울시, 재난긴급생활비 신청 14만2369명, 25명 지급 완료 · 서울시, 교육청·자치구 협력하여 노트북 5만2천여대 지원 · 사회적경제기업에 총150억원 규모 '코로나19 특별응답' 지원
	확진:494 완치:127		
'20.04.03.	확진:10,062(+86) 완치:6,021(+193) 사망:174(+5)	<ul style="list-style-type: none"> · 국내 확진자수 1만명 초과, 첫확진자 발생(1.20.) 이후 74일만 · 대구 지역사회전파 시작 이래로(2.18.) 45일만에 일일 확진자 10명 미만 · 경북 경산시 60대 개원 내과 의사 사망, 국내 첫 의료진 사망자 발생 · 정부, 긴급재난지원금 대상자 선정 원칙 마련, 건보료 합산 소득하위 70% · 아동돌봄쿠폰 전자상품권 준비완료, 4.13.부터 지급 · 코로나19 데이터 기반 임상연구 활성화를 위한 전문가 자문회의 개최 	<ul style="list-style-type: none"> · 서울시, 여의도 윤중로 버스노선 임시 우회, '벚꽃축제 보다 잠시 멈춤' · 사랑제일교회 집회금지명령 위반으로 고발 · 서울시, 코로나19 '시 모니터링 콜시스템' 도입
	확진:513 완치:131		
'20.04.04.	확진:10,156(+94) 완치:6,325(+304) 사망:177(+3)	<ul style="list-style-type: none"> · 국내 잠정 완치율 62.27%(50% 돌파 일주일 만), 잠정 치사율 1.72% · 중대본, 강화된 사회적 거리두기 2주 연장(4.19.까지) - 목표: 일 확진자 수 50명 수준, 감염경로 알 수 없는 사례 5% 이하로 최소화 	<ul style="list-style-type: none"> · 무증상 해외입국자 검사 강화, 자가격리위반시 무관용 원칙 적용 · 서울시, 인천공항 입국자 전용 '외국인관광택시' 투입해 특별수송
	확진:533 완치:144		
'20.04.05.	확진:10,237(+81) 완치:6,463(+138) 사망:183(+6)	<ul style="list-style-type: none"> · 중대본, 코로나19 상황가운데 의료인력 안전한 환경 근무할 수 있도록 「감염예방 추진방안」 마련·시행 · 해외입국자 GIS 통합상황판 통해 다중 감시체계 구축, 무단 이탈시 '무관용 원칙'에 따라 엄정 처리 - 감염병예방법 위반 1년 이하의 징역 또는 1,000만원 이하 벌금(4.5 시행) 부과 	
	확진:558 완치:145		
'20.04.06.	확진:10,284(+47) 완치:6,598(+135) 사망:186(+3)	<ul style="list-style-type: none"> · 완치 후 재확진 사례 51건, 현재 재감염보다는 바이러스 재활성화로 판단 · 코로나19, 강화된 사회적 거리두기 지속 호소, 국민 피로도 급증 · 코로나19 피해 의료기관 지원 「의료기관 긴급지원자금」 융자신청 시작 · (해외)일 확진자 10만명 초과, 전세계 확진자 130만명, 미국 확진자 33만명, 사망 9,500여명 	<ul style="list-style-type: none"> · 서울시, '코로나19 타격' 문화예술계에 총50억 긴급지원
	확진:563 완치:151		

*보건복지부 질병관리본부 및 서울시 공식 보도자료, 현황자료 기반 작성/ 확진자 전국 및 서울시(회색영역)

*서울시 확진자 및 완치자 수는 공식 보도자료 발표일 기준 기입(미발표일 미기입), 발표 시간에 따라 당일 최종 확진자 수와 차이 있을 수 있음

● 발생·치료 현황

- [코로나 신규 확진자 25명…해외유입 16명·지역감염 9명\(종합\) \(연합뉴스\)](#)
- [74→91→95→111→116명…코로나 재양성 증가 '비상' \(뉴시스\)](#)
- [\[코로나19\] 4주 이상 입원 1000명…신천지 31번 확진자 56일째로 최장 \(아주경제\)](#)
- [안성 3번째 확진자 알고보니 '음성'…"검사 기관 오류 추정" \(연합뉴스\)](#)
- [스페인서 80대 한국인 남성 코로나19로 사망…해외 첫 사례\(종합\) \(연합뉴스\)](#)

● 정책대응

- [文대통령 "코로나 전쟁서 승리 이끄는 힘은 오직 국민"\[전문\] \(파이낸셜뉴스\)](#)
- [일본 "하루 1만5천건 검사…요양시설 표본검사도 계획" \(뉴시스\)](#)
- [빅데이터로 확인된 느슨해진 '사회적 거리두기' \(세계일보\)](#)
- [정세균 "생활방역 전환 논의…코로나 이전 삶 복귀 뜻 아니다" \(중앙일보\)](#)
- [美입국자, 코로나19 전수조사 돌입…오늘만 700명 온다 \(뉴시스\)](#)
- [하루 5000명도 안 오는 인천공항, 섯다운 확대하나 \(머니투데이\)](#)
- [서울시 "부활절 현장예배, 전주보다 602곳 늘어 2천516곳" \(연합뉴스\)](#)
- [서울시 "관내 유흥시설 중 3곳 집합금지 명령 불이행…고발 예정" \(동아일보\)](#)
- ["클럽 문닫게 해주세요" 코로나19 민원 두 달간 5만건 \(뉴스원\)](#)
- [서울시, 영세 콜센터·청소업체 코로나19 예방 지원 \(연합뉴스\)](#)
- [경찰, 자가격리 2차례 위반 송파구 60대 구속영장…첫 사례 \(연합뉴스\)](#)
- ["정부가 외국인 안 막아 코로나19 확산" 대구서 집단소송 추진 \(한국경제\)](#)
- [코로나19 대응 마스크 필터용 활성탄 원료 국산화 추진 \(헤럴드경제\)](#)
- [국내 2개사가 만든 코로나19 진단키트, 내일 미국 간다 \(뉴시스\)](#)
- [코로나19 현장에서 만난 '상처투성이' 의료진의 하루 \(YTN\)](#)

[교육]

- [수능 이어 수시·정시 원서접수 2주 연기…올해 대입일정 확정 \(중앙일보\)](#)
- [교육부 "원격·등교수업 병행 시점, 여러 요소 종합적 검토" \(서울경제\)](#)
- [확진자 줄었지만…싱가포르 사례에 교육부 '등교수업' 고심 \(머니투데이\)](#)

[민생안정]

- [벼랑 끝 몰린 특고·프리랜서…고용안전망 사각지대 어찌나 \(머니투데이\)](#)
- [文대통령 "경제 살리기 시작·끝 일자리…IMF 때 경험 되풀이 말아야" \(아주경제\)](#)
- [\[코로나19\] '고용허가제' 외국인 근로자 취업비자 50일 일괄 연장 \(뉴스핀\)](#)
- [아동 230만명에 40만원씩… 복지부, 아동돌봄쿠폰 지급 \(조선비즈\)](#)
- [일감 끊긴 건설일용노동자에 200만원 한도 무이자로 대부 \(뉴시스\)](#)
- [서울시, 코로나19로 알바 잃은 청년에 100만원…신속 청년수당 지급 \(뉴시스\)](#)
- [얼어붙은 취업시장…3월 채용공고 전년비 32.7% 감소 \(머니투데이\)](#)

- [좁아지는 취업문…코로나에 2월 '빈자리' 8년반來 최대폭 감소 \(연합뉴스\)](#)
- ['코로나 고용 쇼크' 현실화, 3월 실업급여 역대 최대… 8982억원 지급 \(뉴시스\)](#)

[기타]

- [자가격리자 투표 방법 A to Z…'무증상·100분·오후6시' \(머니투데이\)](#)
- [경기도, 코로나 피해 문화예술관광 분야에 103억원 지원 \(연합뉴스\)](#)
- ['코로나 블루' 막아라… 서울시, 시민 대상 온라인 문화생활 콘텐츠 강화 \(서울경제\)](#)

● 경제현황

- [기초체력 약해진 한국경제, 장기침체 우려 나온다 \(데일리안\)](#)
- [국채 1분기 발행액 62조…코로나19로 사상 최대 \(연합뉴스\)](#)
- [4월 수출 19% 폭락세로 출발…코로나발 수출붕괴 가속화 \(매일경제\)](#)
- ["코로나19로 전후 최악의 경제 붕괴 직면" 타이거지수 \(뉴시스\)](#)
- ['코로나 지금 속도라면' "유통·서비스 5월 회복…제조·항공 하반기" \(뉴수1\)](#)
- [코로나 직격탄 맞은 4월 1~10일 수출… 2분기 전망도 암울 \(조선비즈\)](#)
- ['코로나19'로 가장 큰 타격 입을 산업은? \(조세일보\)](#)
- [국내 바이오헬스 수출 견조…1분기 22.5% 증가 \(머니투데이\)](#)

● 국제현황

- ['12월 中페렴 경고' WHO가 부인하자 통지문 공개해 반박한 대만 \(서울신문\)](#)
- [트럼프 "코로나19 그냥 지나가게 하자" 파우치 "많이 죽을 것" \(연합뉴스\)](#)
- ["불지르겠다" "생물병기"…日 '코로나19' 감염자 차별·혐오 확산 \(머니투데이\)](#)
- [일본 "전국적 감염 만연 단계"...의료 현장은 '아우성' \(경향신문\)](#)
- [이탈리아 "한국, 코로나19 방역 베테랑…伊 적용 힘들어" \(중앙일보\)](#)
- [영국, 코로나19 사망 1만명 넘어…"유럽 최대 피해국 될 수도"\(종합\) \(연합뉴스\)](#)
- [北 내각 사업보고..."경제-인민생활에 필요한 수요 충분히 보장" \(파이낸셜뉴스\)](#)
- [코로나19 맞서 '기본소득 보장' 지지한 교황 \(국민일보\)](#)

● 연구동향

- [보건연구원 "셀트리온, 코로나19 항체치료제 후보군 38개 확보" \(연합뉴스\)](#)
- [식약처, 코로나19 치료제·백신 개발 앞당길 'Go·신속프로그램' 운영 \(전자신문\)](#)
- [식약처 "코로나 치료제·백신 임상 속도 낸다"...심사 15일 내로 단축 \(조선비즈\)](#)
- ["코로나19 연구, 역학·임상에서 진단·치료제로 옮겨가고 있어" \(동아사이언스\)](#)
- [코로나19, 3가지로 변이 세계 확산…한국은 주로 B형 \(뉴시스\)](#)
- [코로나19 치료제 개발 박차…항바이러스·혈장치료·중화항체 경쟁 \(매일경제\)](#)
- ["코로나19 100배의 자기 복제" 복제 능력 사스 3배 \(서울신문\)](#)
- [코로나 걸린 원숭이 40.9도 고열…바이러스 감염경로 사람과 동일해 \(중앙일보\)](#)

[붙임1] 코로나19 환자의 중증도 분류

● 예시1. 대한의사협회 환자 중증도 분류 기준

- 장기요양시설, 장애인 시설에 입소한 경우는 한 단계 상승
- 각 단계에서 기준 증상이 해결되고 48시간 지나면 한 단계 아래로 전원가능

확진자 구분	분류 기준
무증상	• 아래조건 모두 충족 ① 의식명료 ② 50세 미만 ③ 기저질환 없음 ④ 해열제 복용없이 37.5도 미만 ⑤ 비흡연자
경증	• 의식명료하며 아래조건 하나이상 충족 ① 50세 미만 ② 기저질환 없음 ③ 해열제 복용하여 38도 이하 ④ 호흡곤란을 제외한 1개 이상 증상* ⑤ 흡연자
중증	• 의식명료하며 아래조건 하나이상 충족 ① 해열제 복용해도 38도 초과 ② 호흡곤란 또는 영상소견상 폐렴
위중	① 의식이 떨어진 경우 ② 중증의 호흡곤란 ③ 산소포화도 90% 이하 ④ 영상소견에서 중증도의 양측성 폐렴 또는 50% 이상 폐렴

* 증상 : 두통, 기침, 인후통, 가래, 피로감, 근육통, 호흡곤란
 ※ 출처 : 대한의사협회 코로나-19 대책본부 전문위원회 (2020.3.5.)

● 예시2. 수정된 조기경고점수(Modified Early Warning Score : MEWS)

변수	3	2	1	0	1	2	3
맥박(회/분)		≤40	41~50	51~100	101~110	111~130	≥131
수축기 혈압(mmHg)	≤70	71~80	81~100	101~199		≥200	
호흡수(회/분)		≤8		9~14	15~20	21~29	≥30
체온(°C)		≤35.0	35.1~36.0	36.1~37.4	≥37.5		
의식수준				정상	목소리 반응	통증 반응	무반응

* 조기경고점수(early warning score) : 환자가 급격한 위급상태인지 여부를 판단하는 기준을 의미

● 중증도 분류에 대한 조치사항

위험정도	경증(저위험군)	중등중(중등도위험군)	중증(고위험군)	최중중(고위험군)
점수	0~4점	5~6점	7점 이상	7점 이상
모니터링 빈도	6~12시간	1~2시간	지속	지속
조치사항	• 대증치료 및 증상 경과 모니터링	• 대증치료 및 증상 경과 모니터링	• 기계호흡 등이 필요	• CRRT, ECMO 필요 • 비가역적 뇌손상, 다발장기부전, 말기 만성 간질환 또는 폐질환, 전이성 종양 같은 사망에 직면한 말기질환을 가진 환자

● 예시3. 영국 조기경고점수(National Early Warning Score : NEWS)

변수	3	2	1	0	1	2	3
산소포화도	≤91	92~93	94~95	≥96			
산소투여여부	예	예	아니오	아니오			
맥박	≤40		41~50	51~90	91~110	111~130	≥131
수축기 혈압	≤90	91~100	101~110	111~219			≥220
호흡수	≤8		9~11	12~20		21~24	≥25
체온	≤35.0		35.1~36.0	36.1~38.0	38.1~39.0	≥39.1	
의식수준				정상			이상

- 5점 이상 중등도, 7점 이상 중증

※ 예시2,3 출처 : 대한중환자학회·대한결핵및호흡기학회·대한감염학회·대한흉근요법학회. 코로나바이러스감염증-19 대응지침(중증환자용). (2020.3.2.)

● 고위험군

고위험군 연령	• 65세 이상
만성 기저질환	• 당뇨, 만성 신질환, 만성 간질환, 만성 폐질환, 만성 심혈관질환, 혈액암, 항암치료 암환자, 면역억제제 복용중인 환자, HIV 환자
특수상황	• 고도비만, 임신부, 투석환자, 이식환자, 흡연자
입원환자	• 실내 공기로 산소포화도 90 미만으로 초기 산소치료 필요 환자

※ 출처: 보건복지부, 질병관리본부, 「코로나바이러스감염증-19 대응지침(제7-4판)」(지자체용)

[붙임2] 전국 감염병전담병원 지정 현황

[감염병전담병원 현황]

2020. 3. 13. 보도자료

지역(시도)	개소	기관명
서울	5	국립중앙의료원, 서울의료원, 서남병원, 서북병원, 보라매병원
부산	1	부산의료원
대구	7	대구의료원, 계명대 대구 동산병원(중구), 근로복지공단 대구병원, 대구보훈병원, 영남대병원, 대구가톨릭대병원, 계명대동산병원(달서구)
인천	5	인천의료원, 인하대학교병원, 길병원, 인천적십자병원, 백령병원
광주	2	빛고을전남대병원, 제2시립요양병원
대전	4	국군대전병원, 시립제2노인전문병원, 충남대병원, 대전보훈병원
울산	5	울산대학교병원, 동강병원, 울산시립노인병원, 중앙병원, 울산병원
세종	1	NK세종병원
경기	7	수원병원, 안성병원, 이천병원, 파주병원, 의정부병원, 포천병원, 성남시의료원
강원	5	원주의료원, 강릉의료원, 속초의료원, 삼척의료원, 영월의료원
충북	2	청주의료원, 충주의료원
충남	4	천안의료원, 공주의료원, 서산의료원, 홍성의료원
전북	3	군산의료원, 남원의료원, 진안군의료원
전남	3	목포시의료원, 순천의료원, 강진의료원
경북	6	포항의료원, 김천의료원, 안동의료원, 상주적십자병원, 영주적십자병원, 국군대구병원(경산)
경남	4	마산의료원, 국립마산병원, 근로복지공단 창원병원, 통영적십자병원
제주	3	제주의료원, 서귀포의료원, 제주대병원
총합	67	17개 시도, 67개소

※ 감염병전담병원 지정 해제 의료기관(2) : 울진군의료원(경북), 고려요양병원(울산)

※ 출처(3.13.) : 보건복지부, 보도자료(http://www.mohw.go.kr/react/al/sal0301vw.jsp?PAR_MENU_ID=04&MENU_ID=0403&page=1&CONT_SEQ=353539)

[붙임3] 전국 국민안심병원 현황

[국민안심병원 현황]

[서울시 외]

2020. 4. 11. 기준

부산		인천		대구		광주		대전		울산		세종		경기	
입원/외래	입원/외래	입원/외래	입원/외래	입원/외래	입원/외래	입원/외래	입원/외래	입원/외래	입원/외래	입원/외래	입원/외래	입원/외래	입원/외래	입원/외래	입원/외래
33	5	24	9	17	3	5	2	6	4	9	1	1	-	78	31
강원		충북		충남		전북		전남		경북		경남		제주	
입원/외래	입원/외래	입원/외래	입원/외래	입원/외래	입원/외래	입원/외래	입원/외래	입원/외래	입원/외래	입원/외래	입원/외래	입원/외래	입원/외래	입원/외래	입원/외래
9	2	10	-	11	4	11	3	14	7	16	2	29	4	4	2

출처 : 4.13. 보건복지부, 질병관리본부, 코로나바이러스감염증-19(COVID-19) 마이크로페이지 (https://www.mohw.go.kr/react/popup_200128.html)

[붙임3] 전국 국민안심병원 현황

[서울시]

2020. 4. 11. 기준

연 번	2차지구	기관명	신청유형	전화번호
1	1	강남구 강남베드로병원	외래진료	02-1544-7522
2	2	강남구 강남차병원	외래진료	02-3468-3000
3	3	강남구 나누리병원	외래진료	1688-9797
4	4	강남구 리뮬한방병원	외래진료	02-546-1358
5	5	강남구 연세대학교강남세브란스병원	외래진료 및 입원	02-2019-2114
6	6	강남구 우리들병원	외래진료	02-513-8000
7	7	강남구 자생한방병원	외래진료	1577-0007
8	8	강남구 하나이비인후과병원	외래진료	02-6925-1111
9	1	강동구 강동경희대학교병원	외래진료 및 입원	02-440-8114
10	2	강동구 강동성심병원	외래진료	1588-4100
11	3	강동구 남기세병원	외래진료	1577-2533
12	4	강동구 중앙보훈병원	외래진료 및 입원	02-2225-1111
13	1	강서구 나누리병원	외래진료	1688-9797
14	2	강서구 이화여자대학교서울병원	외래진료 및 입원	1522-7000
15	1	관악구 심정병원	외래진료	02-1588-3330
16	2	관악구 에이치플러스양지병원	외래진료 및 입원	02-1877-8875
17	3	관악구 연세건우병원	외래진료	02-1644-4630
18	1	광진구 건국대학교병원	외래진료 및 입원	02-1588-1533
19	2	광진구 해민병원	외래진료	02-2049-9000
20	1	구로구 고려대학교구로병원	외래진료 및 입원	02-2626-1114
21	2	구로구 구로성심병원	외래진료	02-2067-1500
22	3	구로구 우리아이들병원	외래진료	02-858-0100
23	1	금천구 희명병원	외래진료 및 입원	02-804-0002
24	1	노원구 노원을지대학교병원	외래진료	02-970-8000
25	2	노원구 인제대학교 상계백병원	외래진료	02-950-1114
26	3	노원구 한국원자력의학원원자력병원	외래진료	02-970-2114
27	1	도봉구 한일병원	외래진료 및 입원	02-901-3114
28	2	도봉구 바로선병원	외래진료	1666-5853
29	1	동대문구 경희대학교병원	외래진료 및 입원	02-958-8114
30	2	동대문구 삼육서울병원	외래진료 및 입원	02-1577-3675
31	3	동대문구 서울성심병원	외래진료	02-966-1616
32	4	동대문구 코리아병원	외래진료	02-2281-9999
33	1	동작구 서울특별시보라매병원	외래진료	02-870-2114
34	2	동작구 중앙대학교병원	외래진료 및 입원	02-6299-1114
35	3	동작구 더본병원	외래진료	02-587-2299
36	1	서대문구 동신병원	외래진료	02-396-9161
37	2	서대문구 연세대학교 신촌세브란스병원	외래진료 및 입원	02-1599-1004
38	1	서초구 가톨릭대학교 서울성모병원	외래진료 및 입원	02-1588-1511
39	1	성동구 한양대학교병원	외래진료 및 입원	02-2290-8114
40	1	성북구 고려대학교안암병원	외래진료 및 입원	02-920-5114
41	2	성북구 성북우리아이들병원	외래진료	02-912-0100
42	3	성북구 서울척병원	외래진료	1599-0033
43	1	송파구 경찰병원	외래진료	02-3400-1114
44	2	송파구 한솔병원	외래진료	02-2147-6000
45	3	송파구 서울병원	외래진료	02-405-8501
46	1	양천구 메디힐병원	외래진료	02-2604-7551
47	2	양천구 이화여자대학교목동병원	외래진료 및 입원	02-2650-5114
48	3	양천구 흥익병원	외래진료	02-2693-5555
49	1	영등포구 가톨릭대학교 여의도성모병원	외래진료 및 입원	1661-7575
50	2	영등포구 명지성모병원	외래진료	1899-1475
51	3	영등포구 새길병원	외래진료	02-1522-0075
52	4	영등포구 성애병원	외래진료	1811-8114
53	5	영등포구 영등포병원	외래진료	02-2632-0013-8
54	6	영등포구 한림대학교 강남성심병원	외래진료 및 입원	02-829-5114
55	1	용산구 순천향대학교부속서울병원	외래진료 및 입원	02-709-9114
56	1	은평구 본서부병원	외래진료	02-3156-5000
57	2	은평구 은평성모병원	외래진료 및 입원	1811-7755
58	3	은평구 청구성심병원	외래진료	02-353-5511-9
59	1	종로구 강북삼성병원	외래진료 및 입원	02-2001-2001
60	2	종로구 서울대학교병원	외래진료 및 입원	02-1588-5700
61	3	종로구 서울적십자병원	외래진료	02-2002-8000
62	4	종로구 세란병원	외래진료	02-737-0181
63	1	중구 국립중앙의료원	외래진료	02-2260-7114
64	2	중구 인제대학교 서울백병원	외래진료	02-2270-0114
65	1	중랑구 녹색병원	외래진료	02-490-2000
66	2	중랑구 동부제일병원	외래진료	02-437-5011
67	3	중랑구 서울의료원	외래진료 및 입원	02-2276-7000
총합	23개 자치구	67개소	외래 43개소 / 외래 및 입원 24개소	

[붙임4] 서울시 선별진료소 목록

2020. 4. 10. 기준

연번	자치구	선별진료소	전화번호	연번	자치구	선별진료소	전화번호
1	강남구	강남구보건소*	02-3423-5555	40	서초구	학교법인가톨릭학원 가톨릭대학교 서울성모병원*	02-1588-1511
2	강남구	삼성서울병원*	02-3410-2114	41	서초구	서울특별시 어린이병원*	02-570-8000
3	강남구	연세대학교의과대학 강남세브란스병원*	02-2019-3114	42	성동구	성동구보건소*	02-2286-7172
4	강동구	강동경희대학교의대병원*	02-440-7000	43	성동구	한양대학교병원*	02-2290-8114
5	강동구	강동구보건소*	02-3425-8565	44	성동구	성동군자의원*	02-499-7785
6	강동구	성심의료재단강동성심병원*	02-2224-2358	45	성북구	성북구보건소*	02-2241-6022
7	강동구	한국보훈복지의료공단 중앙보훈병원*	02-2225-1100	46	성북구	(학)고려대학교의과대학 부속병원(인암병원)*	02-1577-0083
8	강북구	강북구보건소*	02-901-7706 02-901-7704	47	송파구	송파구보건소*	02-2147-3478-9
9	강서구	강서구보건소*	02-2600-5868	48	송파구	재단법인아산사회복지재단 서울아산병원*	02-3010-3114
10	강서구	이화여자대학교의과대학부속 서울병원*	02-1522-7000	49	송파구	경찰병원(아간 및 주말 미운영)*	02-3400-1124
11	관악구	관악구보건소*	02-879-7131	50	양천구	양천구보건소*	02-2620-3856
12	관악구	관악구보건소 신사동 코로나19 건강상담소	02-879-7241	51	양천구	서울특별시 서남병원*	02-1566-6688
13	관악구	에이치플러스안지병원*	02-1877-8875	52	양천구	이화여자대학교의과대학 부속목동병원*	02-1666-5000
14	광진구	광진구보건소*	02-450-1937	53	양천구	홍익병원*	02-2600-0620
15	광진구	광진구보건소 자양보건지소	02-450-7090	54	영등포구	영등포구보건소*	02-2670-4953
16	광진구	건국대학교병원*	02-1588-1533	55	영등포구	한림대학교강남성심병원*	02-829-5114
17	구로구	구로구보건소*	02-860-2003	56	영등포구	가톨릭대학교 여의도성모병원*	02-1661-7575
18	구로구	구로구보건소 가리봉동선별진료소*	02-860-2018	57	영등포구	성애의료재단성애병원*	02-840-7114
19	구로구	고려대학교의과대학부속구로병원*	02-2626-1114	58	영등포구	명지성모병원	02-829-7800
20	구로구	구로성심병원*	02-2067-1500	59	용산구	용산구보건소*	02-2199-8371-4
21	금천구	금천구보건소*	02-2627-2717	60	용산구	순천향대학교 부속 서울병원*	02-709-9114
22	금천구	독산보건소	02-2627-1967	61	은평구	은평구보건소*	02-351-8640
23	금천구	희명병원*	02-2219-7231	62	은평구	서울특별시립 서북병원*	02-3156-3022
24	노원구	노원구보건소*	02-2116-3300-4	63	은평구	서울특별시 은평병원*	02-300-8060
25	노원구	노원을지대학교병원*	02-970-8000	64	은평구	가톨릭대학교 은평성모병원*	02-958-2114
26	노원구	인제대학교상계백병원*	02-950-1114	65	은평구	청구성심병원*	02-383-0129
27	도봉구	도봉구보건소*	02-2091-4483	66	종로구	종로구보건소*	02-2148-3557
28	동대문구	동대문구보건소*	02-2127-4283	67	종로구	강북삼성병원*	02-2001-2001
29	동대문구	경희대학교병원*	02-958-8114	68	종로구	서울적십자병원*	02-2002-8650
30	동대문구	삼육서울병원*	02-1577-3675	69	종로구	서울자구병원*	02-397-2018
31	동대문구	서울특별시동부병원*	02-920-9118-9	70	중구	인제대학교 서울백병원*	02-2270-0114
32	동대문구	서울성심병원*	02-966-1616	71	중구	중구보건소*	02-3396-5181
33	동작구	동작구보건소*	02-820-9465	72	중구	중구보건소 명동선별상담소	02-3396-5181
34	동작구	동작구보건소 신대방선별진료소	02-832-9404	73	중랑구	중랑구보건소*	02-2094-0800
35	동작구	보라매병원*	02-870-2114	74	중랑구	서울의료원*	02-2276-8333
36	마포구	마포구보건소*	02-3153-9037	75	서초구	舊소방학교	드라이브스루 선별진료소
37	서대문구	서대문구보건소*	02-330-8726	76	송파구	잠실주경기장	
38	서대문구	학교법인연세대학교 의과대학세브란스병원*	02-1599-1004	77	은평구	서울시립은평병원	
39	서초구	서초구보건소*	02-2155-8093	78	강서구	이대서울병원	

* 검체채취 가능

* 출처 : 4.13. 보건복지부, 질병관리본부, 코로나바이러스감염증-19(COVID-19) 마이크로페이지(http://www.mohw.go.kr/react/popup_200128_3.html)



코로나19 일상생활수칙 - 흡연자 편 -

서울특별시 | 서울시 지역사회통합건강증진사업지원단



코로나 19 고위험군은?

최근, 질병관리본부(CDC)에서는 기존의 65세 이상 고령자, 만성기저질환자, 고도비만자, 임신부, 투석환자와 함께 **흡연자**를 코로나19의 고위험군으로 분류하였습니다.

- 65세 이상 고령자
- 만성 기저질환자
- 고도비만자
- 임신부
- 투석환자 등

+

흡연자

코로나19가 흡연자에게 미치는 영향

흡연자의 경우, 비흡연자보다 코로나19에 더욱 **취약**하다는 사례 및 연구가 있습니다.

중앙일보

"코로나와 흡연, 최악 조합"... 밀폐된
흡연부스 더 위험하다

[중앙일보] 입력 2020.04.05 13:42 수정 2020.04.05 13:59

연합뉴스

방역당국 "흡연자, 코로나19 감염 시 중증 발전
위험 높아"

출고시간: 2020.04.05 14:55

신대우 기자

news 1

국내 > 서울 > 캐나다

美질병센터 "당뇨병·폐질환·심혈관질환·흡연자, 코로나
에 취약"

확진자 7162명 예비조사 결과

[연합뉴스] 입력 2020.04.05 08:50 수정

ChoonMedic
엠스조선

뉴스 정치 문화생활 건강사회 건강보험 서울 체육 동물사랑 건강정보 해외소식 연구개발

흡연, 코로나19 앞에선 고령·당뇨병과 동급 '고위험'

[연합뉴스] 입력 2020.04.05 10:48

코로나19 예방을 위한 흡연자의 행동지침

흡연은 폐에 직접적인 영향을 주는 행위로,
코로나19 감염에 취약할 뿐만 아니라
감염 후 예후를 악화하는 위험한 요인입니다.



나와 주변 사람들을 위해서
흡연과 거리를 두며, 금연을 시도해보는 것은 어떨까요?

코로나19 예방을 위한 흡연시 주의사항

바로 금연이 어렵다면,
흡연시 주의사항을 지키며 조금씩 줄여 봅시다 !

- 침과 가래는 휴지에 싸서 버리기



코로나19 예방을 위한 흡연시 주의사항

- 바닥에 침 뱉지 않기



코로나19 예방을 위한 흡연시 주의사항

담배꽂초는 지정된 휴지통에 버리기



혼자서 금연시도가 어렵다면, 금연지원 서비스에 도움 요청하기

금연을 희망하는 흡연자는 누구나 이용가능한

금연지원 서비스

금연클리닉

- 이용 장소: 서울시 25개구 자치구 보건소
- 서비스 내용: 금연상담 및 금연보조제 제공
- 비용: 전액 무료
- 신청절차: 보건소 금연클리닉 방문 및 문의

병의원 금연치료

- 이용 장소: 금연치료 병원
- 서비스 내용: 금연치료 및 상담
- 비용: 치료 완료시 무료
- 신청절차: 1577-1000(건강보험공단)

서울금연 지원센터 금연캠프

- 이용 장소: 서울성모병원 별관 10층
- 서비스 내용: 건강검진 및 금연캠프
- 비용: 전액무료(1박 2일, 4박 5일)
- 신청절차: 02) 592-7538

코로나19, 함께하면 이겨낼 수 있습니다



서울시가
여러분의 금연을 응원합니다

