

서울시 THE DAILY NEWS REVIEW - 23

(2020년 3월 24일 화요일)

코로나19 대응 주요 소식

발행일 2020.3.24.

발행처 서울시 감염병관리지원단 · 서울시 공공보건의료재단

발행인 최재필 · 김창보

홈페이지 www.scdc.or.kr · www.seoulhealth.kr

- 국내 '코로나19' 64명 추가 확진으로 총 8,961명, 서울시 4명 추가 확진 총 334명
- 전 세계 확진자수 317,796명, 전일대비 10.66% 증가(미국 39.96%, 스위스 14.74%, 스페인 14.63% 등)
- 전 세계 잠정 치명률 4.49%(사망자수 14,278명) 이탈리아 9.26%, 이란 7.79%, 스페인 6.02% 등
- 신규 확진자 64명 중 해외유입 14건(21.9%), 유럽, 미주 등에서의 해외유입 사례 지속 발생
- 15일간(3.22~4.5.) 강력한 사회적 거리두기, 신천지교회 외 코로나19 집단발병 의료기관, 직장, 종교시설 순
- 유럽발 모든 입국자 코로나19 진단검사 실시, 1000여명...전원 '코로나19' 검사 시설 입소
- 중앙임상위원회 "인구 60% 면역 때 '종식'...백신은 12개월 기다려야"
- IOC 도쿄올림픽 연기 무게 두고 논의 시작, 이란, 중남미 등 한국 코로나19 대응 배우고자 하는 요청 잇달아

1. 발생 현황

신종 코로나바이러스감염증-19 상황판

	확진환자 현황			검사 현황 ⁴⁾			자가격리자 현황		
	확진자	사망자	격리해제	검사건수	검사중	결과음성	계	감시중	감시해제
서울시 ¹⁾	334	0	72	59,913	4,260	55,887	7,994	2,229	5,765
전 국 ²⁾	8,961	111	3,166	329,075	14,540	308,343	-	-	-
전세계 ³⁾	337,069	14,634	-	-	-	-	-	-	-

1) 서울시의 경우, '서울시 코로나19 발생동향' '20.03.24. 00시 기준

2) 전국의 경우, '질병관리본부' '20.03.23. 00시 기준

3) 전 세계의 경우, '위키피디아' '20.03.23. 16시 기준

4) 의사환자 및 조사대상 유증상자의 코로나19 검사 실시 현황

● 서울시 주말 신규 확진환자 16명, 누적 확진환자는 총 334명

- 입원(격리)환자 262명, 격리해제 72명 / 질병관리본부 공식발표 확진환자 수는 330(미발표 4명)
- 3월 23일 00시 기준, 우리나라 사망자는 총 111명으로 치명률은 1.24%이며, 서울시는 **사망자 없음**

● 서울시 신규 확진자 환자구성 (2020.3.24. 00시 기준)

※ 확진일자는 서울시 기준이며, 추후 조정될 수 있음

구분	계	해외 유입 (외국인 포함)	구로구 A 콜센터 관련	확진자와의 접촉력			조사중	통계 미포함 (인천 검역소)
				해외 여행자	구로 콜센터	기타 확진자		
3월 23일(월)	4	3	-	-	-	-	1	-
3월 22일(일)	6	3	-	-	2	1	-	3

- 감염경로가 '해외 유입'인 확진자의 경우, 미국 체류자가 2명, 영국체류자가 1명임
- 감염경로가 '확진자와의 접촉력'인 확진자의 경우, 접촉자로 분류되어 관리 중에 증상 발현하여 검사 시행

※ 서울시 확진자의 해외 여행력

확진자명	서○록	임○용	류○현	차○윤	한○아	이○영		
여행 국가명	미국 (호놀룰루)	스페인	미국 (뉴욕)	미국 (뉴욕)	영국 (왓포드) 카타르 (도하)	미국 (뉴저지)		
체류기간	~3/21	~3/17	~3/20	3/4~3/21	1/5~3/19	~3/21		
증상발현일	3/17	무증상	3/20	3/22	3/21	무증상		
확진일	미기입	3/22	3/22	3/23	3/23	3/23		

※ 인천공항검역소 확진자 중 서울 거주자의 해외 여행력

확진자명	이○윤	콜○	최○선	알○○○더	서○슬	서○훈	정○훈	신○재
여행 국가명	프랑스 (파리, 트루아)	영국 (런던)	미국 (뉴욕, 필라델피아)	미국 (펜실베이니아)	영국	프랑스 (파리)	미국 (시카고)	영국 스페인 프랑스 독일
체류기간	2/21~3/18	~3/20	~3/20	~3/21	~3/21	~3/21	1/16~3/21	~3/21
증상발현일	3/14	3/3	3/21	3/18	3/16	3/17	3/19	3/21
확진일	3/19	3/21	3/22	3/22	3/22	3/22	3/22	3/22

- 인천공항검역소에서 검체 채취하여 검사한 경우, 서울시 확진환자 수에서는 제외됨 (22일 확진자 6명 제외)
- 일반 여행객, 유학생 등이 해외에서 귀국하는 경우가 늘면서, 코로나19 확진 사례도 크게 늘고 있음
- 해외 입국자들 중 같은 항공편을 이용한 경우가 속속 발견되고 있음. 해외 여행력이 있는 확진자들의 빠른 심층조사를 통해 기내 접촉자를 조기에 발견 및 조치할 수 있도록 해야 함

● 서울시 주요 발생 원인별 현황 (2020.3.24. 00시 기준)

(단위: 명)

소계	구로구 콜센터 관련	해외접촉 관련	동대문구 관련 (교회,PC방)	동대문구 관련 (요양보호사)	은평성모 병원 관련	성동구 주상복합 아파트 관리사무소 관련	종로구 관련	대구 방문	인천지 관련	타 시·도 확진자 접촉자	기타
334	95	56	20	8	14	13	10	11	3	22	82

※ 역학조사서 기반 1차 분류된 것으로, 진행사항에 따라 변경 가능, 기타는 산발 사례 또는 조사 중 포함

● 서울시 자치구별 확진자 발생 현황

- 3월 24일 00시 기준, 서울시 전체 확진자는 총 334명임 (거주지 기준으로, 동대문25, 구로23, 은평20, 노원20, 강서19, 관악19, 송파19, 영등포18, 강남17, 양천16, 성북13, 마포13, 동작13, 종로12, 서초12, 서대문12, 중랑8, 강북5, 금천5, 강동7, 용산6, 성동6, 광진4, 도봉3, 중구1 순으로 발생. 기타18(타시도 이관))

서울시 자치구별 코로나19 확진자 분포 현황

(단위: 명)

구분	종로	중구	용산	성동	광진	동대문	중랑	성북	강북	도봉	노원	은평	서대문	마포	양천	강서	구로	금천	영등포	동작	관악	서초	강남	송파	강동	기타	계
누계	12	1	6	6	4	25	8	13	5	3	20	20	12	13	16	19	23	5	18	13	19	12	17	19	7	18	334
3/23	1		1																1					1			4

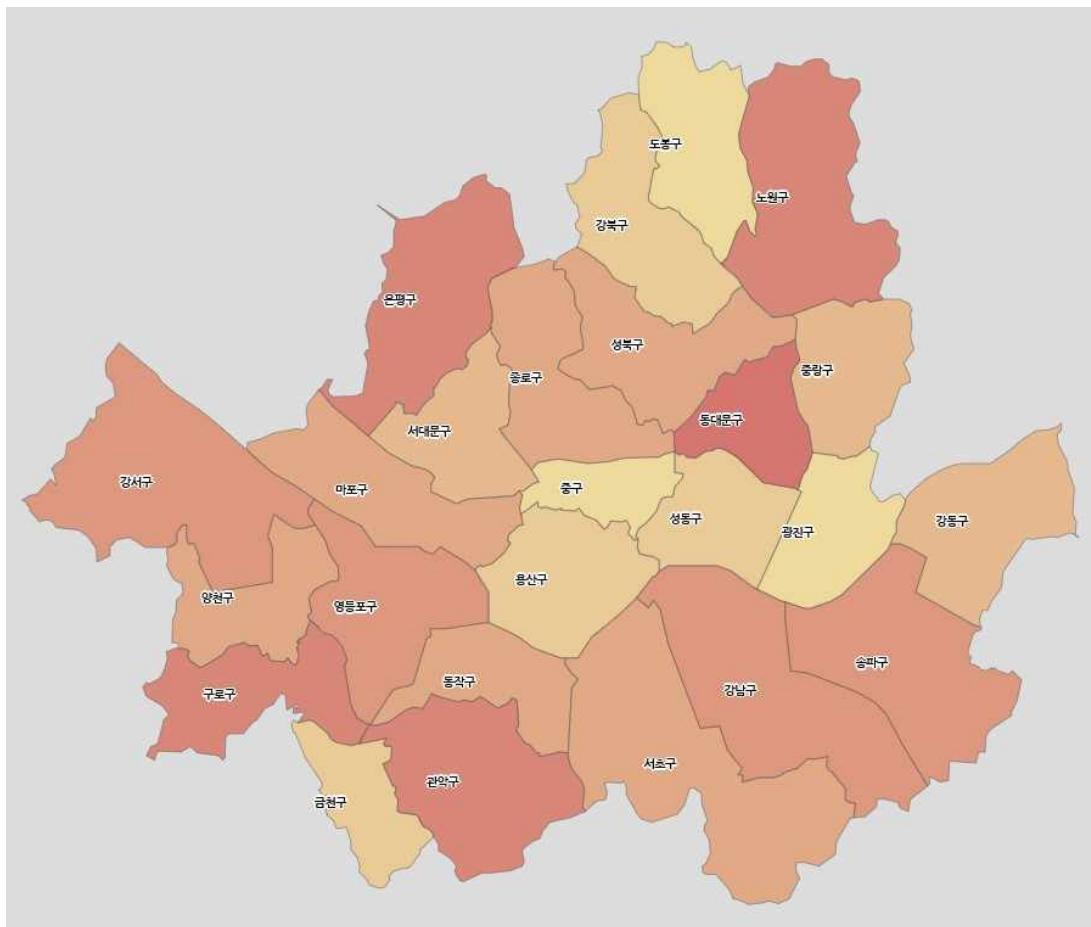

서울시 자치구별 확진자 발생 현황

● 서울시 병상 현황 (2020.3.23. 10시 서울시 일일보고 기준)

(단위: 개)

구분	합계	국가지정 격리병원	지역 거점병원	시립병원	민간병원 (상급병원)	생활치료 센터(3.16~)	감염병관리기 관(3.23~)	
병원수	25	4	6	4	10	1	-	
병상	가용	1,022	49	14	667	82	210	-
	사용	315	45 (서울25+타20)	12 (서울9+타3)	229 (서울209+타20)	6 (서울6)	23 (서울23)	-
	잔여	707	4	2	438	76	187	-

※ 국가지정격리병원(49): 국립중앙의료원33, 서울대9, 중앙대4, 한일병원3

※ 지역거점병원(13): 강남성심2, 고대구로2, 상계백3, 서울백1, 순천향대2, 삼육서울3

※ 민간병원(80): 신촌세브란스3, 삼성서울17, 건국대3, 서울성모12, 강남세브란스1, 서울아산6, 강북삼성6, 한양대18, 경희대12, 고대 안암2

● 서울시 전체 선별진료소 지정 현황 (2020.3.23. 10시 서울시 일일보고 기준)

(단위: 개소)

합 계	자치구				의료기관				
	소계	보건소내	임시 선별진료소 및 상담소	차량이동 선별진료소	소계	국가 지정	지역 거점	국공립 병원	민간 병원
96	53	41 ¹⁾	8	4	43	5	6	7	25

1) 2개소 추가: 강남구 (1→3개소)

● 자치구 보건소 선별진료소 지정 현황 (2020.3.23. 10시 서울시 일일보고 기준)

(단위: 개소)

현황		세부현황		
설치 (A+B+C)	검체채취 가능 (A+B)	보건소 내 (A)	보건소 외 (B)	상담소 (C)
49	44	41*	3	5

* (보건소 내 3개소 운영) 2개구(동작·강남구)

(보건소 내 2개소 운영) 12개구(중구, 용산, 성동, 동대문, 중랑, 성북, 강북, 은평, 금천, 영등포, 서초, 강동구)

(보건소 내 1개소 운영) 12개구(광진, 도봉, 노원, 관악, 강남, 송파, 종로, 서대문, 양천, 강서, 마포, 구로구)

- 보건소 외 선별진료소 운영: 흥대, 서강대, 구로구 가리봉동

- 코로나19 상담소 운영(5개소) : (2개소) 광진구, (1개소) 금천, 동작, 관악구

● 보건소 선별진료소 운영 현황 (2020.3.23. 10시 서울시 일일보고 기준)

(단위: 건)

날 짜	진 료		검 체		X-ray	
	계	누 계	계	누 계	계	누 계
3. 22.(일)	653	57,173	618	35,351	7	1,115
3. 21.(토)	720	56,504	542	34,732	7	1,108
전일대비 증감	△ 71	653	75	618	0	7

※ 전일 18시 보고 이후의 건수는 익일 누계에 바로 반영됨

- 진료 주간 현황 (3. 16.(월)~3. 22.(일))

(단위 : 건)

구 분	계	3.16.(월)	3.17.(화)	3.18.(수)	3.19.(목)	3.20.(금)	3.21.(토)	3.22.(일)	일평균
계	8,719	1,654	1,396	1,553	1,393	1,346	724	653	49.8
평 균	348.8	66.2	55.8	62.1	55.7	53.8	29.0	26.1	
종로구	157	33	34	20	18	23	15	14	22.4
중 구	146	29	28	21	34	15	14	5	20.9
용산구	267	75	53	43	32	41	16	7	38.1
성동구	199	34	28	36	36	35	16	14	28.4
광진구	256	58	31	44	49	40	20	14	36.6
동대문구	665	144	189	126	74	57	46	29	95.0
중랑구	245	14	10	8	9	26	20	158	35.0
성북구	198	40	26	31	19	46	16	20	28.3
강북구	227	45	34	44	39	31	12	22	32.4
도봉구	233	57	31	31	33	39	25	17	33.3
노원구	138	11	24	20	32	20	23	8	19.7
은평구	844	142	133	161	164	129	64	51	120.6
서대문구	340	57	62	57	67	51	27	19	48.6
마포구	389	95	60	90	23	72	32	17	55.6
양천구	160	37	25	19	25	27	12	15	22.9
강서구	275	39	61	34	48	42	25	26	39.3
구로구	379	101	82	60	51	44	16	25	54.1
금천구	265	77	52	40	41	31	12	12	37.9
영등포구	274	68	30	57	35	25	36	23	39.1
동작구	496	111	77	68	93	71	40	36	70.9
관악구	580	59	69	269	79	44	41	19	82.9
서초구	469	85	73	82	93	84	31	21	67.0
강남구	989	89	95	115	262	281	95	52	141.3
송파구	200	32	25	43	0	47	37	16	28.6
강동구	328	122	64	34	37	25	33	13	46.9

- 검사 주간 현황 (3. 16.(월)~3. 22.(일))

구 분	계	3.16(월)	3.17(화)	3.18(수)	3.19(목)	3.20(금)	3.21(토)	3.22(일)	일평균
계	6,220	1,017	939	1,176	965	962	543	618	35.5
평 균	248.8	40.7	37.6	47.0	38.6	38.5	21.7	24.7	
종로구	130	29	27	19	14	18	12	11	18.6
중 구	80	16	11	8	22	9	9	5	11.4
용산구	255	75	53	43	32	29	16	7	36.4
성동구	85	21	13	15	9	15	5	7	12.1
광진구	128	28	15	17	26	23	8	11	18.3
동대문구	574	120	166	108	64	54	37	25	82.0
중랑구	229	14	10	8	9	13	17	158	32.7
성북구	113	16	13	19	15	36	4	10	16.1
강북구	136	34	20	27	14	16	5	20	19.4
도봉구	57	12	5	6	5	8	12	9	8.1
노원구	138	11	24	20	32	20	23	8	19.7
은평구	674	113	108	137	126	89	55	46	96.3
서대문구	187	32	31	31	35	26	20	12	26.7
마포구	210	39	30	49	14	46	20	12	30.0
양천구	100	19	13	14	20	22	5	7	14.3
강서구	275	39	61	34	48	42	25	26	39.3
구로구	369	63	62	49	36	33	13	113	52.7
금천구	117	31	25	16	19	15	5	6	16.7
영등포구	247	49	28	56	31	25	36	22	35.3
동작구	182	32	23	16	35	34	27	15	26.0
관악구	367	30	48	218	28	19	20	4	52.4
서초구	294	66	43	44	45	53	26	17	42.0
강남구	873	40	42	159	260	252	77	43	124.7
송파구	200	32	25	43	0	47	37	16	28.6
강동구	200	56	43	20	26	18	29	8	28.6

● 의료기관 선별진료소 운영 현황 (2020.3.23. 10시 서울시 일일보고 기준)

(단위: 건)

구분	진료		검체 검사		비고
	3.22(일)	누계	3.22(일)	누계	
계	1,691	58,334	1,073	30,488	
국가지정	279	11,216	155	4,859	
지역거점	363	9,409	324	6,760	
국공립병원	35	4,662	20	3,652	
민간병원	1,014	33,047	574	15,217	

※ 전일 18시 보고 이후의 건수는 익일 누계에 바로 반영됨

● 차량이동식(Drive-Thru) 선별진료소 운영 현황 (2020.3.23. 10시 서울시 일일보고 기준)

(단위: 건)

구분	3.22(일)			누계			비고
	진료인원	검사인원	양성건수	진료인원	검사인원	양성건수	
계	89	56	-	3,677	3,001	3	
은평병원	12	11	-	535	498	-	3.3.개소
舊소방학교	34	26	-	742	530	1	3.3.개소
잠실주경기장	43	19	-	1,497	1,075	1	3.3.개소
이대서울병원	미운영	미운영	-	903	898	1	3.5.개소

※ 전일 18시 보고 이후의 건수는 익일 누계에 바로 반영
 - 양성건수: 검체 후 통보 되어온 양성반응자수로 검사일과 동일하지 않음

※ 운영시간 : 10:00~17:00 (이대서울병원 08:30~17:00, 토·일요일 미운영)

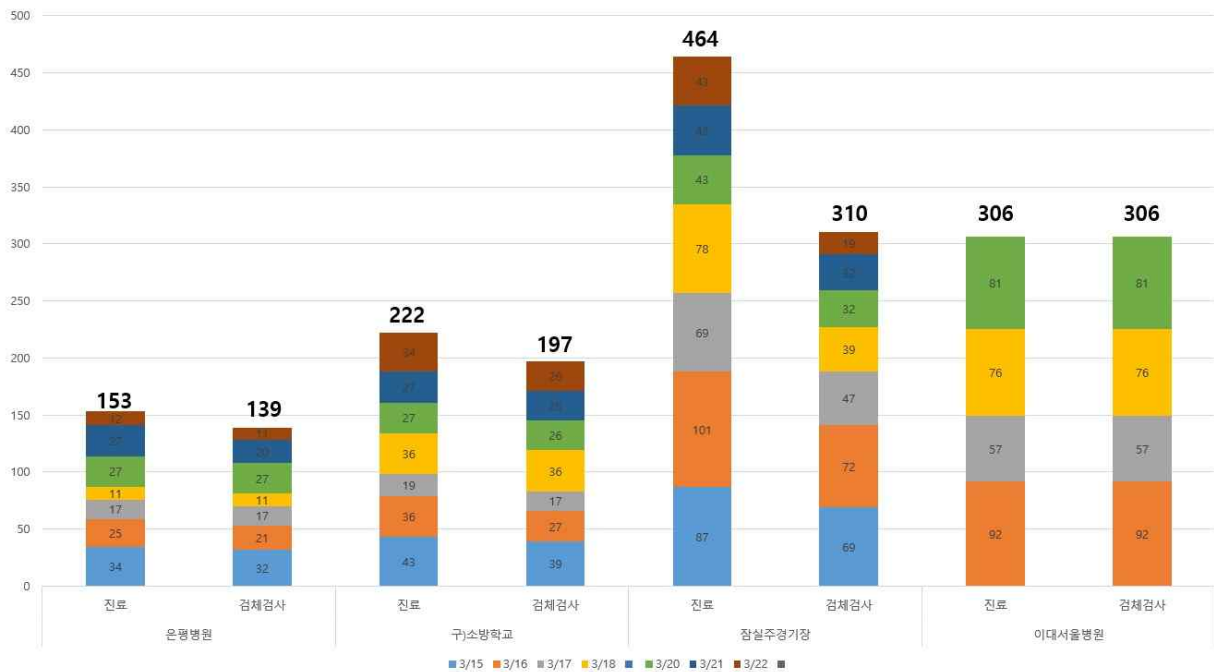

차량이동식(Drive-Thru) 선별진료소 운영 주간 현황 (3. 16.(월)~3. 22.(일))

● 시립병원 병실(상) 운영현황 (2020.3.23. 10시 서울시 일일보고 기준)

구 분	병상현황		입원가능병상			음압병상 준비중 (E=A-B)
	총 보유 병상	목표 병상(A)	확보병상(B) (음압설치병상)	사용중 (C)	잔여병상 (D=B-C)	
병상계	2,050	1,031	667	229	438	364

※ 타 지역 확진자 입원 : 서울의료원 5(대구 2, 경북 3), 서남병원 6(경북), 서북병원 1(대구 1)

● 생활치료센터 운영 현황 (2020.3.23. 10시 서울시 일일보고 기준)

- 시 설 명 : 태릉선수촌 내 올림픽의 집

위 치	규 모	사용가능 객실
서울시 노원구 화랑로 727	지하2층, 지상4층 연면적 13,906㎡	총 210개 (1층 23, 2층 56, 3층 66, 4층 65)

- 운영기간 : 2020. 3. 16(월) ~ 상황 종료 시까지

- 수용인원 : 총 210명

- 입소대상 : 서울시 코로나19 경증 및 무증상 확진자

- 입소자 현황 : 총 23명 (여 15명, 남 8명)

● 근무자 현황

(단위: 명)

합계	생활치료센터 현장근무자					중앙모니터링 센터			
	계	의사	간호사	방사선사	행정요원	계	의사	간호사	행정요원
22	21	6	9	2	4	1	1	-	-

● 객실 사용현황

총 보유 객실	확보 객실	사용 중	잔여객실	비고
210	210	23	187	

● 진료 및 검사 현황

(단위: 건)

누 계 (3.16~)				금 일 (3.22.)			
진료 인원		검체검사 인원	X-ray 촬영 인원	진료 인원		검체검사 인원	X-ray 촬영 인원
의사문진	간호사 문진			의사 문진	간호사 문진		
99	172	13	29	23	43	3	6

● 국내 확진환자 발생 현황

- 국내 확진자는 8,961명(전일 00시 기준 대비 64명 추가)이며, 이 중 격리해제는 3,166명(전일 대비 257명 증가)으로 전체적으로 격리 중 환자는 감소함.
- 사망자는 111명(전일 00시 기준 대비 7명 추가)으로 치명률은 1.24%로 확인됨.
- 전국적으로 약 81.1%는 집단발생(cluster)과 연관성을 확인하였으며, 기타 산발적 발생사례 및 조사·분류 중인 사례는 약 18.9%임.
- * 전체 확진 사례 중 신천지 관련 집단발생은 5,054명(56.4%)임

국내 코로나19 발생 현황 (2020.3.23. 00:00 기준) (출처: 질병관리본부)

구분	총계	확진환자현황				검사현황		
		계	격리해제	격리 중	사망	계	검사 중	결과 음성
3.22.(일) 0시 기준	331,780	8,897	2,909	5,884	104	322,883	14,540	308,343
3.23.(월) 0시 기준	338,036	8,961	3,166	5,684	111	329,075	13,628	315,447
증감	6,256 (1.9%)	64 (0.7%)	257 (8.8%)	△200 (△3.4%)	7 (6.7%)	6,192 (1.9%)	△912 (△6.3%)	7,104 (2.3%)

- 새롭게 확진된 환자 64명의 현황

구분	합계	서울	부산	대구	인천	광주	대전	울산	세종	경기	강원	충북	충남	전북	전남	경북	경남	제주	검역
격리 중	5,684	266	37	4,024	32	9	18	19	39	260	15	28	76	3	3	763	44	1	47
격리 해제	3,166	64	71	2,305	8	10	6	17	3	88	14	9	44	7	3	469	45	3	-
사망	111	-	1	82	-	-	-	-	-	3	1	-	-	-	-	24	-	-	-
합계	8,961	330	109	6,411	40	19	24	36	42	351	30	37	120	10	6	1,256	89	4	47
증감	64	6	1	24	-	-	-	-	1	14	-	2	-	-	1	2	1	-	13

* 3월 22일 0시부터 3월 23일 0시 사이에 질병관리본부로 신고, 기초조사서 접수, 1차 분류 등이 된 사례 기준임
초기 신고 이후 소관지역이 변경된 경우에는 이전 발표된 통계수치와 상이할 수 있음

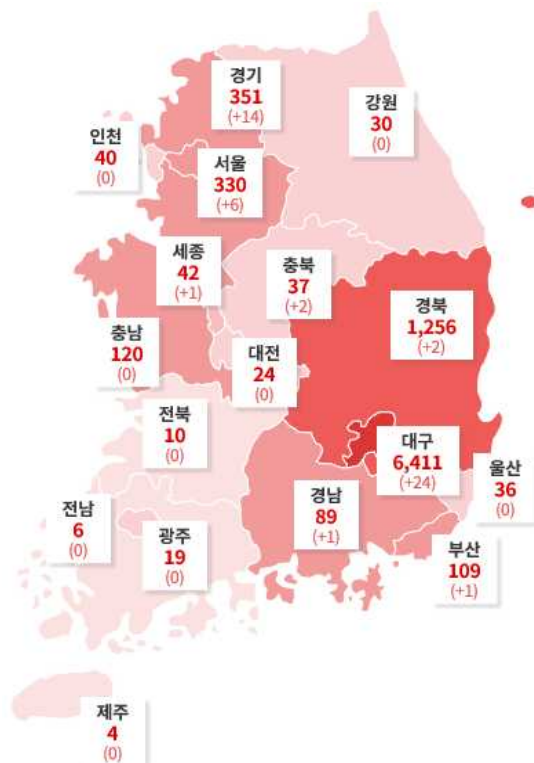

국내 확진자 분포 현황 (*출처: 질병관리본부)

- 국내 일별 신규/누적 확진자 현황 (2020.3.23. 00:00 기준)

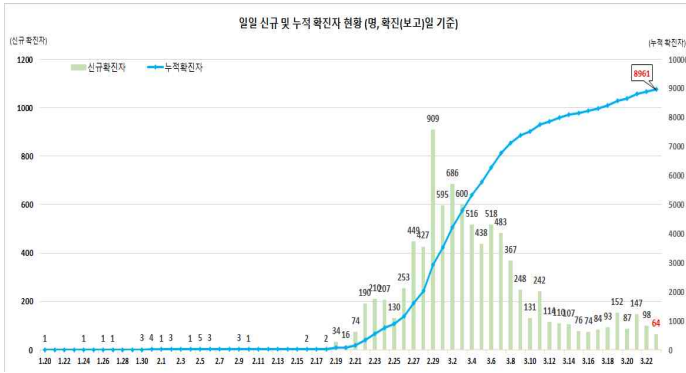

국내 코로나19 추이 현황

* 금일 0시 기준 국내 코로나19 확진환자는 총 8,961명(전일 0시 기준 64명 추가)으로 보고되었으며, 최근 증가세가 완만해지는 양상을 보임.

* 신규 확진자수는 3.15. 이후 소규모 집단 감염이 발생한 경우를 제외하고는 대체로 두 자릿수 증가에 머물고 있는 추세를 보임.

(3.21. 147명 → 3.22. 98명 → 3.23. 64명)

- * 금일 신규 확진자 64명 중 대구·경북이 26명으로 전체의 40.6%이고, 경기 21.9%(14명), 서울 9.4%(6명)로 서울·경기·대구·경북지역이 71.9%의 비율을 차지함
- * 또한, 신규 확진자 64명 중 해외유입 관련 사례가 14건(21.9%)으로 유럽 등에서의 해외유입 사례가 지속적으로 발생하고 있음
- * 대구에서는 고위험 집단시설에 대한 전수조사 진행 중이며, 서구 한사랑요양병원, 동구 효사랑요양원에서 4명의 확진자가 추가로 발생함

- 서울/경기지역 일별 확진자 현황 (2020.3.23. 00:00 기준)

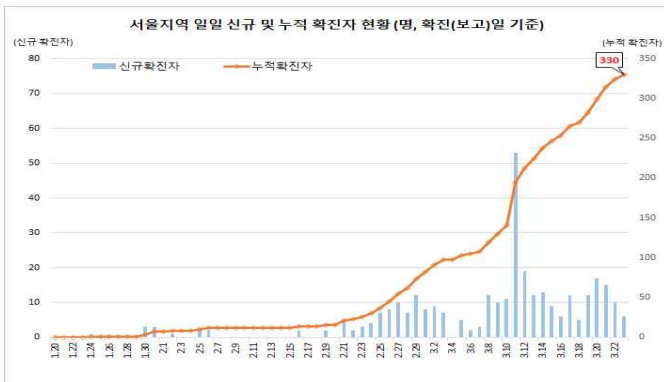

서울지역 일별 확진자 현황

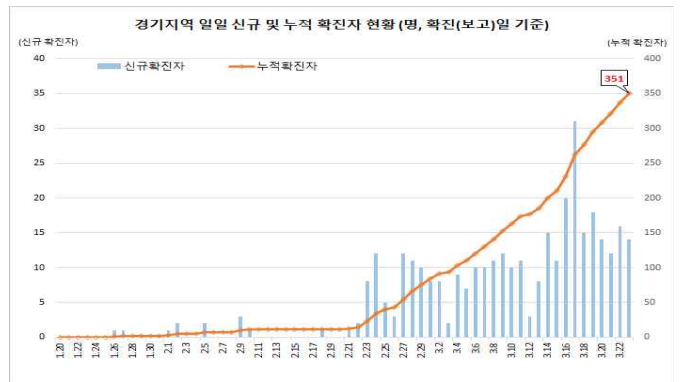

경기지역 일별 확진자 현황

- * 서울지역의 경우, 수도권 내 가장 큰 규모의 집단감염 사례로 구로구콜센터에서 확진자 156명으로 확인됨(전일 대비 4명 추가 확진)
 - 콜센터 동일 건물 직원 97명(11층 94명, 10층 2명, 9층 1명), 접촉자 59명(3.23. 0시 기준)
 - 콜센터 확진자에 의한 2-3차 감염(부천 생명수교회, 하나요양병원 등)의 우려로 지속적인 모니터링이 필요한 실정임
- * 경기지역의 경우, 성남 은혜의 강 교회(수정구 양지동 소재) 관련 3월9일부터 현재까지 70명의 확진자가 확인(전일 대비 4명 추가 확진), 접촉자에 대한 조사 진행 중임

- 국내 코로나19 확진자 현황 (2020.3.23. 00시 기준)

국내 코로나19 확진자 성별·연령별 현황

구분	확진자 (%)	사망 (%)	치명률%
계	8,961 (100.0)	111 (100.0)	1.24
성별	남성 3,457 (38.58)	58 (52.25)	1.68
	여성 5,504 (61.42)	53 (47.75)	0.96
연령	80세 이상 396 (4.42)	46 (41.44)	11.62
	70-79 599 (6.69)	38 (34.23)	6.34
	60-69 1,139 (12.71)	18 (16.22)	1.58
	50-59 1,702 (18.99)	7 (6.31)	0.41
	40-49 1,228 (13.70)	1 (0.90)	0.08
	30-39 917 (10.23)	1 (0.90)	0.11
	20-29 2,417 (26.97)	0 (0.00)	-
	10-19 460 (5.13)	0 (0.00)	-
	0-9 103 (1.15)	0 (0.00)	-

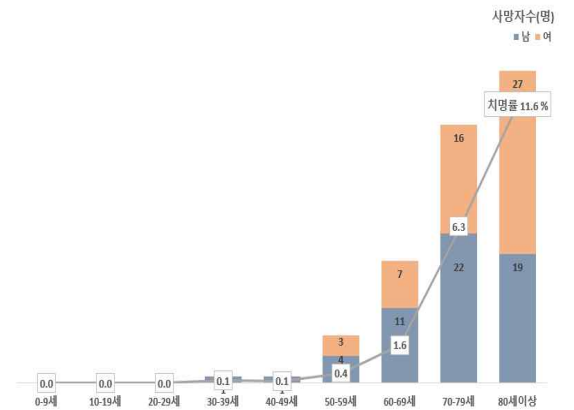
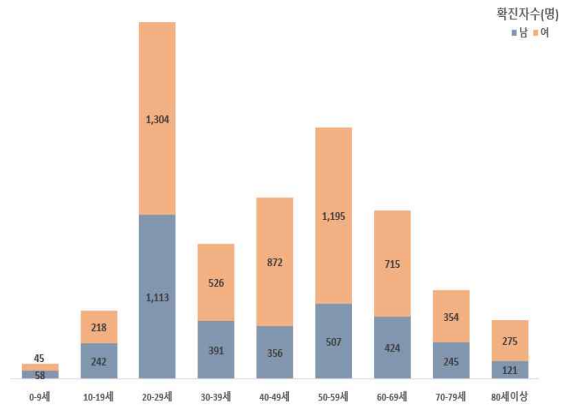

국내 코로나19 확진자 성별·연령별 분포

* 국내 확진자는 8,961명, 사망자는 111명으로 보고되었으며, 치명률은 1.24%로 확인됨.

✓ 성별 분포 현황

- * 성별로는 확진자에서 여성이 5,504명(61.42%)으로 남성 3,457명(38.58%)보다 높은 비율을 차지하였으나, 사망자의 경우에는 남성이 58명(52.25%)으로 여성 53명(47.75%) 보다 높은 비율을 차지함.
- 성별에 따른 치명률은 3,457명의 확진자 중 58명이 숨진 남성에서 1.68%로 여성 0.96%보다 높은 치명률을 보임.

✓ 연령별 분포 현황

- * 확진자의 연령대는 20대에서 2,417명(26.97%)으로 가장 많은 비율을 차지하였으며, 50대 1,702명(18.99%), 40대 1,228명(13.70%), 60대 1,139명(12.71%) 순으로 나타남.
- * 사망자의 경우 확진자의 연령대와는 달리 60대 이상 고령층에서 102명(91.89%)으로 많은 비율을 차지함.
- 연령대별 치명률은 396명의 확진자 중 46명이 숨진 80세 이상이 11.62%, 70대가 6.34%로, 여전히 7080 고령층에서 높은 치명률을 보임.

● 전 세계 발생 현황

- 현재까지 보고된 전세계 총 확진자수는 **317,796명**으로 전일대비 **10.66% 증가(30,626명 신규환자)**
- 이 중 **14,278명(1,635명 추가)** 사망하여 치명률은 **4.49%(전일 4.40%)**로 확인됨

국가 및 지역	확진자수(명)	사망자 수(명)	치명률(%)	증가율(%)
아시아	87,222	3,389	3.89%	1.30%
중동	25,395	1,746	6.88%	6.26%
아메리카	37,386	463	1.24%	35.11%
유럽	164,922	8,657	5.25%	12.14%
오세아니아	1,150	7	0.61%	23.92%
아프리카	591	6	1.02%	31.33%
기타*(섬, 영토 등)	1,130	10	0.88%	6.70%
전세계	317,796	14,278	4.49%	10.66%

* 치명률=사망자수/확진자수*100, *기타 영토는 WHO situation report 기준

전 세계 코로나19 치명률 현황 (2020. 3. 23. 09:00 기준) (출처) [질병관리본부](#)



코로나19 확산 현황 (2020. 3. 23. 기준) (출처) [2019-nCoV Global Cases \(by Johns Hopkins CSSE\)](#)

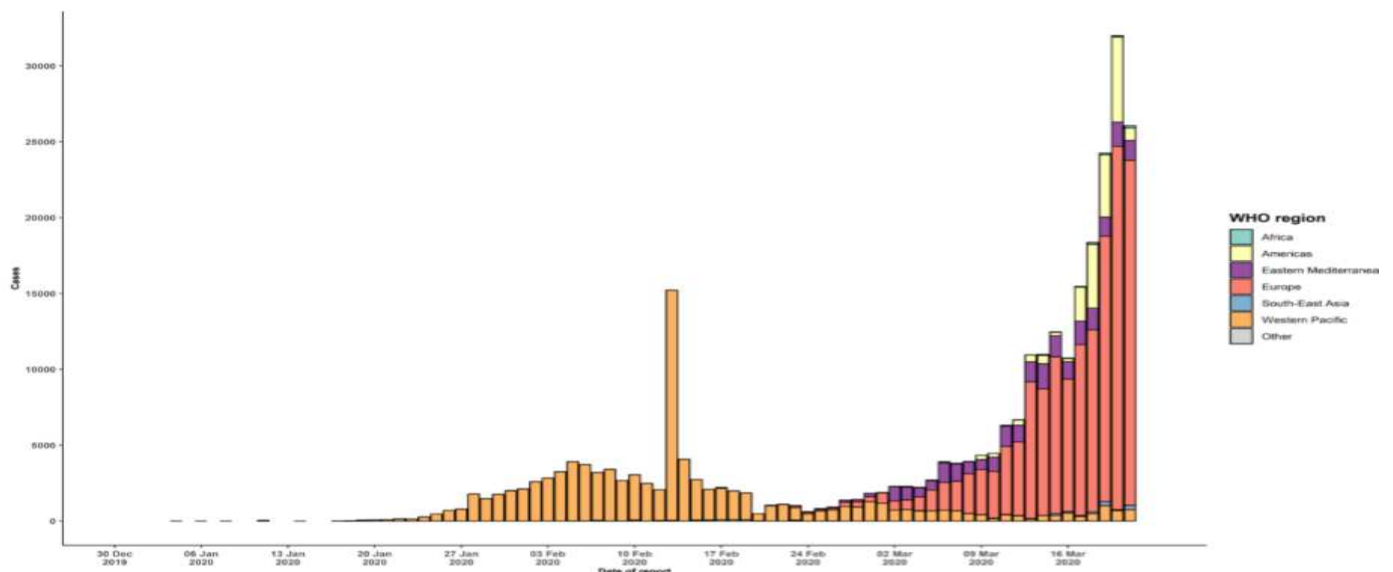

코로나19 발생 현황 (2020. 3. 22. 18:00 기준) (출처) [WHO Situation Report](#)

● **주요 국가별 발생 현황** (2020. 3. 23. 09:00 기준) (출처: [질병관리본부](#))

- 치명률은 이탈리아 9.26%, 이란 7.79%, 스페인 6.02%, 영국 4.94%, 프랑스 4.21%, 중국 4.03% 순으로 높았음. 치명률은 유행기간이 늘어나면서 더욱 증가할 전망
- 전일 대비 확진자 증가율은 미국 39.96%, 스위스 14.74%, 스페인 14.63%, 영국 13.25%, 프랑스 10.78%, 이탈리아 10.38% 순으로 높았음

국가	확진자 수							누적 사망자 수(명)	전일대비 확진자 증가율(%)	치명률(%)
	3.16	3.17	3.18	3.19	3.20	3.21	3.22			
중국	80,881	80,894	80,928	80,967	81,008	81,054	81,093	3,270	0.05	<u>4.03</u>
이탈리아	27,980	31,506	35,713	41,035	47,021	53,578	59,138	5,476	<u>10.38</u>	<u>9.26</u>
스페인	9,191	11,178	13,716	17,147	19,980	24,926	28,572	1,720	<u>14.63</u>	<u>6.02</u>
이란	14,991	16,169	17,361	18,407	19,644	20,610	21,638	1,685	4.99	<u>7.79</u>
독일	6,012	9,257	12,327	15,320	19,848	22,213	23,974	92	7.93	0.38
미국	4,464	6,233	7,769	13,159	18,563	24,148	33,073	416	<u>36.96</u>	1.26
프랑스	6,633	7,730	9,134	10,995	12,612	14,459	16,018	674	<u>10.78</u>	<u>4.21</u>
스위스	2,200	2,650	3,003	3,438	4,840	6,113	7,014	60	<u>14.74</u>	0.86
영국	1,547	1,950	2,626	3,269	3,983	5,018	5,683	281	<u>13.25</u>	<u>4.94</u>

총 국가수	137	141	143	149	153	158	162			
전세계 총환자수	170,177	185,989	205,308	229,049	256,587	287,170	317,796		<u>10.66%</u>	<u>4.49%</u>
전세계 총사망자수	6,990	7,779	8,645	9,700	11,018	12,643	14,278			

주요 발생 국가 주간 동향

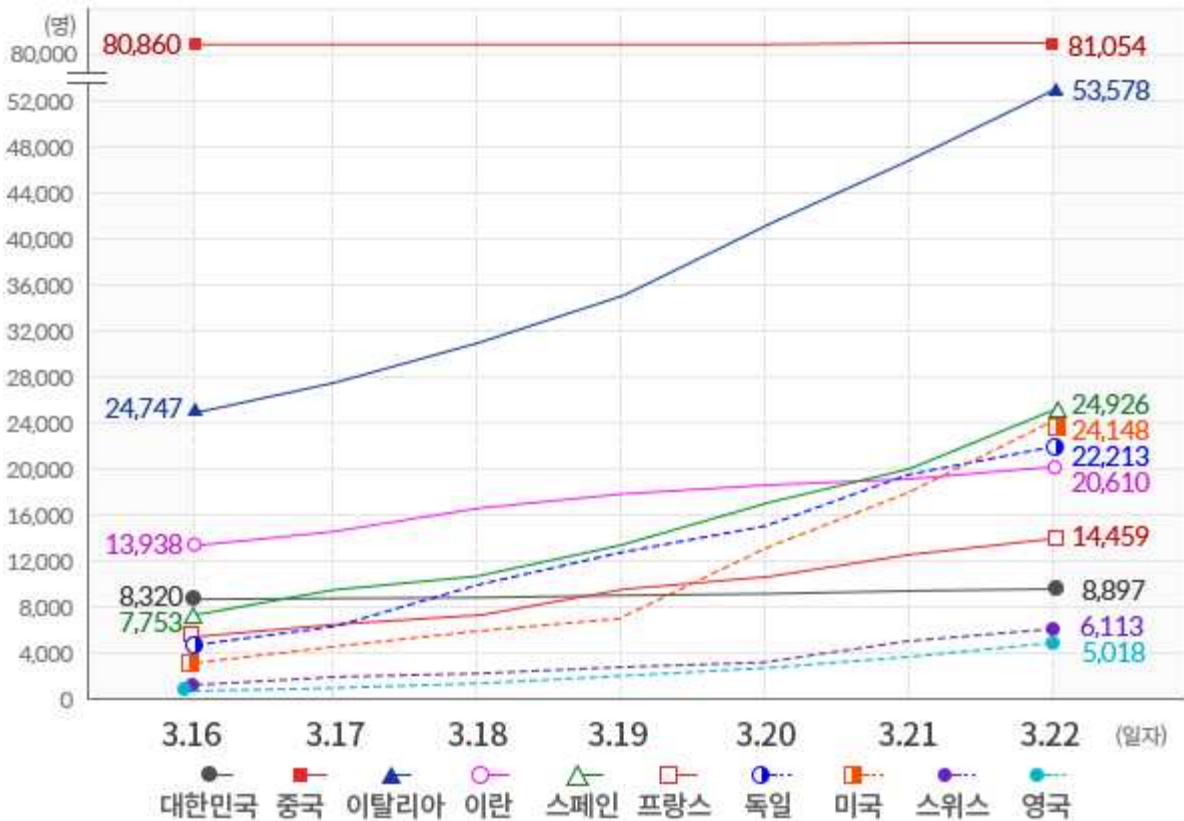

● 해외유입 현황 (2020. 3. 23. 09:00 기준) (출처) 질병관리본부

- 3월 22일 0시부터 유럽발 모든 입국자에 대하여 코로나19 진단검사 실시

* 이탈리아, 스페인, 프랑스, 스위스, 영국 일일 확진자 1,000명 이상 증가

- 3월 22일 신규확진자 64명 중 해외유입 관련 사례가 14건(21.9%)이고 유럽 등에서의 해외유입 사례가 지속적으로 발생하고 있음

* 유럽 6, 미주 8 / 내국인 13, 외국인 1 / 검역 13, 지역사회 1(지자체 조사 진행 중으로 변경 가능)

- 해외유입 추정 현황

신고주차	확진자수(명)	여행국
04	중국 3	-
05	중국 4	-
	중국 외 아시아 1	일본
06	중국 4	-
	중국 외 아시아 3	태국, 싱가포르
07	중국 2	-
08	중국 외 아시아 3	싱가포르, 말레이시아, 베트남, 캄보디아, 홍콩
09	중국 2	-
	중국 외 아시아 2	태국, 일본
	유럽 3	독일, 터키, 이탈리아, 프랑스
10	중국 1	-
	유럽 3	이탈리아, 독일, 스페인, 프랑스
11	중국 외 아시아 4	필리핀, 태국
	유럽 14	이탈리아, 프랑스, 영국, 스페인, 체코, 폴란드
12	중국 외 아시아 7	태국, 필리핀, 이란
	유럽 58	프랑스, 영국, 이탈리아, 스페인, 네덜란드, 독일, 오스트리아, 스위스, 헝가리, 포르투갈, 아일랜드, (모로코)
	아프리카 2	이집트
	미주 15	미국, 캐나다, 콜롬비아
13	유럽 6	프랑스, 영국, 스페인, 독일
	미주 7	미국, 콜롬비아·미국



해외유입 추정 현황

Coronavirus Disease 2019 (COVID-19) in Italy

Edward Livingston, MD; Karen Bucher, MA, CMI

- 2020년 2월 20일, 이탈리아 롬바르디 지역의 청년이 비정형 폐렴으로 입원했고, 후에 COVID-19 확진 됨
- 이후 24시간 동안 36명의 확진 사례 발생, 이 중 누구도 첫 확진자 또는 COVID-19 확진자와 접촉하지 않은 것으로 조사 됨
- 이것이 현재 전 세계에서 가장 규모가 크고 심각한 COVID-19 클러스터 중 하나의 시작이 되었고, 적극적인 격리 노력에도 불구하고, 이탈리아의 COVID-19 확진자는 급증하고 있음
- 치명율은 매우 높고, 특별히 고연령 확진자 층에서 치명률 높게 나타남
- 해당 인포그래픽은 이탈리아에서 발생하고 있는 COVID-19와 관련된 가장 최근의 통계와 현황을 보여주고 있음

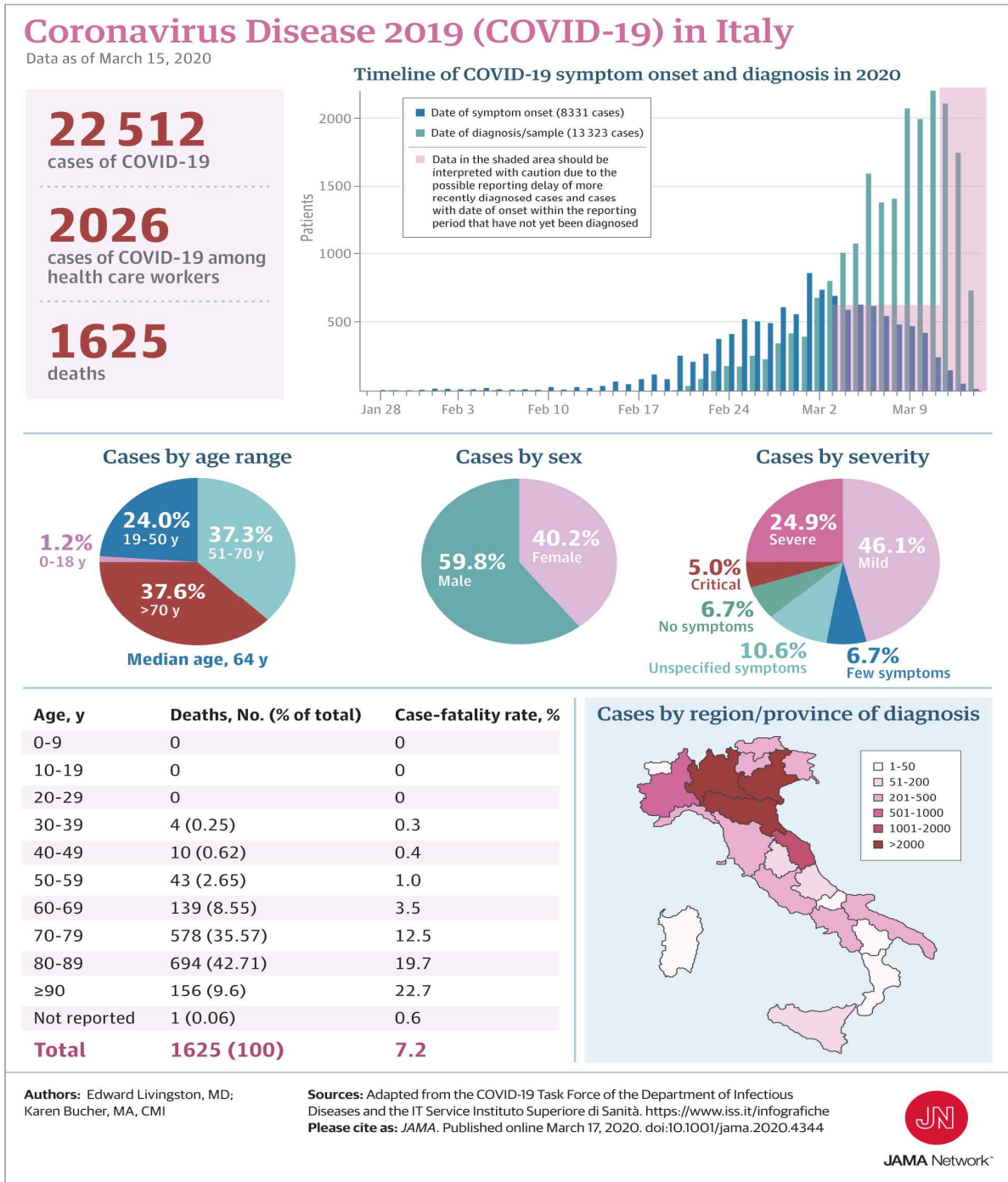

● 서울시, 특별입국절차 대상 해외입국자 전원으로 확대 건의

- 서울시 특별입국절차 대상자를 해외입국자 전원으로 확대할 것을 정부에 건의함
 - * 3월 22일 기준 해외입국자의 확진자수는 123명, 이중 50명이 서울거주자임
 - * 최근 서울의 해외입국자 확진추이 유럽뿐 아니라 미국, 필리핀 등 국가로부터 입국한 경우가 증가하고 있음
 - * 아시아 입국자의 경우 실제 감염자는 훨씬 많을 것으로 예상되며, 검역대상을 유럽으로 국한할 것이 아니라 전세계 입국자로 확대하는 것이 필요함
- 또한, 서울시는 유럽 입국자뿐만 아니라 확진자가 많이 나오고 있는 미국, 필리핀 입국자의 명단을 정부에 요청해 자가 격리를 확대 시행할 예정임
 - * 서울시에 발생한 확진자와 동일한 비행기 편으로 입국한 동승자 명단 기요청, 2주 소급 적용한 입국자 명단 확보 관리 예정
- 현재 총 코로나 유증상자 위한 병상 가동률 29%, 해외입국자 증가 위해 추가 병실 확보 예정
 - * 서울시 가용병상 1,022개 중 293개를 사용 중, 잔여분은 729개(실사용률 29%)
 - * 추가병실 확보 위해, 적십자병원(67실 250병상)과 제일병원(68실 200병상)을 감염병 관리기관으로 추가 지정, '환자관리반' 운영을 강화하여 5단계에 걸친중증도 분류에 따라 보다 효율적으로 병상을 활용할 계획임
- 격리시설의 경우, 현재 운영 중인 서울시 인재개발원의 수용률이 80%를 초과할 경우 추가 격리시설 운영 계획에 따라 차질 없이 확대해 나갈 예정임

● 서울시, 종교집회 및 감염병 고위험사업장(실내체육시설, 유흥시설 등) 점검 및 중단 권고

[종교집회에 대한 서울시 점검 결과 및 향후계획]

- 3월 22일, 예배강행 의사를 밝힌 2,209개의 교회에 대해 서울시와 자치구 공무원, 경찰관 등 총 5,224명이 함께 현장을 점검하여 예배 중지 요청, 예배 강행시 7대 방역수칙의 준수여부 점검
 - * 103개의 교회 온라인 예배로 전환 했으나, 282개 교회에서 384건의 미이행 사항을 적발, 발열체크, 교회방역, 신도간 거리 유지 식사제공금지, 명단작성, 마스크착용, 손소독제 비치 등을 위반한 것으로 드러남
- 방역수칙을 무시하고 집단 감염의 위험이 크다고 판단된 1개 교회에 대해, 감염병 예방법과 서울시 및 정부의 지침에 따라 집회금지 행정명령을 발동함
 - * 전광훈 목사가 시무하는 성북구의 '사랑제일교회'의 경우 2,000명이 넘는 참석자들이 밀집 집회를 할 뿐 아니라 참석자 명단을 제대로 작성하지 않고 일부 신도가 마스크도 쓰지 않은 것을 확인, 시정조치 요구하였으나 시정되지 않음
 - * 집회금지 행정명령은 3.23부터 4.5까지이며, 이 기간 동안 사랑제일교회에서는 집회가 금지됨
 - * 위반 시 「감염병의 예방 및 관리에 관한 법률」 제80조에 따라 300만원 이하의 벌금과 함께 해당 시설에서 확진자 발생시, 확진자 및 접촉자 전원에 대한 치료비일체와 방역비 또한 청구됨

[민간체육시설, 클럽/콜라텍, 노래방/PC방, 학원]

- 감염병 고위험사업장에 대해서도 엄중한 조치예정
 - * 생활체육시설의 경우 시·구립 공공체육시설 운영을 전면 중단하였고 민간 체육시설에 대해서도 자율적 휴관을 권고한 바 있음
 - * 사전 점검을 실시한 결과 민간체육시설의 57.5%가 운영 중인 것으로 확인됨
- 체육도장 및 필라테스, 요가, 줌바 등의 자유업 체육시설을 추가로 확인하여 15일간 운영 중단을 권고하고, 불가피한 운영 시에는 방역지침 준수명령을 내릴 예정
 - * 클럽, 콜라텍 154개소 전체에 대하여 전수조사를 시행한 결과, 약 62.3%가 자율휴업 중, 이용객 수도 대폭 감소한 것을 확인함
 - * 그러나 여전히 상당수 클럽과 콜라텍이 운영 중이거나 운영 재개를 검토 중인 바, 정부 대책에 맞춰 보다 강력히 대응할 계획임
- 노래방·PC방 사업장 1차 전수조사 완료, 3월 23일 내 서울시 전체 영업장에 운영중단 권고와 업종별 방역지침 준수사항 전달하고, 준수여부에 대하여 현장점검을 즉각 실시할 예정
- 학원 또한 아동·청소년의 집단감염 위험이 높은 시설로 감염병예방법상 시장 권한에 의거, 서울시 소재 25,000여개 학원에 '지침 준수 명령'을 내림

● 서울의 수돗물 아리수, 코로나바이러스 안전성 검증

- 서울시는 최근 전 세계적으로 코로나19 확진자가 늘며 바이러스 확산에 대한 우려가 깊어지는 가운데, 시민들이 매일 쓰고 마시는 수돗물은 정수처리과정에서 바이러스가 완벽히 제거되기 때문에 안심하고 마셔도 된다고 24일 밝힘
- 미국질병관리본부(CDC)와 국제보건기구(WHO)의 연구결과에 따르면 코로나바이러스는 물로 전파될 가능성이 매우 낮고, 염소 소독에 약하므로 기존 정수처리공정을 통해 완벽히 제거 가능하다고 알려져 있음
 - * 현재까지 발표된 연구 자료에 따르면 코로나바이러스는 외피를 갖는 바이러스로서 수인성 질병을 일으키는 장관계 바이러스 보다 소독 저항성이 매우 낮아 정수처리공정으로 쉽게 처리가능 하므로 수돗물에서 코로나 바이러스가 검출될 가능성은 없다고 알려짐
 - * 코로나바이러스의 외피(envelope)는 주로 지질(lipid)성분으로 구성되어있으며, 염소소독 등에 매우 취약한 구조임

관련 참고문헌

1) 코로나바이러스는 물로 전파될 가능성이 낮다는 연구 결과

- 미국질병관리본부(CDC)
Water Transmission and COVID-19 (March 10, 2020)
(<https://www.cdc.gov/coronavirus/2019-ncov/php/water.html>)
- 국제보건기구(WHO)
Water, sanitation, hygiene and waste management for the COVID-19 virus
Technical brief 3 March 2020, 2page
(<https://www.who.int/publications-detail/water-sanitation-hygiene-and-waste-management-for-covid-19>)
- Axel Schmidt, Manfred H. Wolff, Olaf Weber
Springer Science & Business Media, 2005. 2. 17. 205p
Coronaviruses with Special Emphasis on First Insights Concerning SARS

2) 코로나바이러스는 염소 소독에 약해 기존 정수처리공정을 통해 제거 가능하다는 연구 결과

- 미국질병관리본부(CDC)
Water Transmission and COVID-19 (March 10, 2020)
(<https://www.cdc.gov/coronavirus/2019-ncov/php/water.html>)
- 미국환경청(EPA)
Coronavirus and Drinking Water and Wastewater
(<https://www.epa.gov/coronavirus/coronavirus-and-drinking-water-and-wastewater>)
- 국제보건기구(WHO)
Water, sanitation, hygiene and waste management for the COVID-19 virus
Technical brief 3 March 2020, 2page
(<https://www.who.int/publications-detail/water-sanitation-hygiene-and-waste-management-for-covid-19>)
- Chloe Geller, Mihayl Varbanov and Raphael E. Duval, 2012. 4. 10p
Human Coronaviruses: Insights into Environmental Resistance and Its Influence on the Development of New Antiseptic Strategies

- 서울의 수돗물은 한강에서 원수를 가져와 각 아리수정수센터에서 적정 약품을 섞어 불순물을 걸러내는 1차 처리 후, 오존과 입상활성탄(숯)으로 구성된 고도정수처리공정을 거쳐 적정량의 염소를 투입하는 과정을 거치는데, 법에서 정한 '정수처리기준'을 월등히 달성하여 바이러스를 99.99% 이상 제거하고 있음
 - * 수돗물 정수처리기준은 '수도법 제28조' 및 '수도법 시행규칙 제18조의2'에 근거해 바이러스로부터 안전성을 확보되도록 하는 정수장 운영 기준, 여과 과정에서 탁도 0.3NTU 이하, 소독 공정에서 불활성화비 1 이상을 유지토록 하고 있는데, 이러한 조건을 만족하면 바이러스는 99.99% 이상 제거되거나 불활성화(바이러스가 감염력을 잃은 상태)한 것으로 인정됨
 - * 정수처리과정의 최종 공정은 미생물 억제를 위해 '염소'를 투입하는 것인데, 이 과정을 통해 바이러스로부터 안전성이 최종 확보되어 안전한 물을 공급할 수 있는 것임
- 서울시는 법에서 정한 운영 기준보다 까다로운 자체 기준을 적용하고 있어 바이러스 및 수인성 질병으로부터 더욱 안전하며, 언제 어디서든 끊이지 않고 바로 마셔도 좋은 수돗물을 생산하고 있음
- 국가공인 바이러스 검사기관인 '서울물연구원'은 3개월에 한번씩 6개 아리수정수센터의 원수 및 수돗물(정수)에 대해 수인성 바이러스 검사를 실시, 최근 10년간 검사된 수돗물에서 바이러스가 검출된 사례는 없었다고 밝힘
 - * 수도법에서는 원수에 대한 수인성 바이러스 검사를 반기별(6개월) 1회로 정하고 있으나, 서울물연구원은 법적요건보다 2배 강화된 분기별(3개월) 1회 검사를 실시하고 있음

- 현재 서울시 6개 아리수정수센터는 연속측정 장치를 통해 여과(탁도) 및 소독공정(잔류염소)을 실시간으로 감시하고 있으며, 바이러스에 대한 정수처리기준 달성여부를 확인하여 안전한 수도물 공급에 만전을 기하고 있음

● 서울시, '도시청년 지역살이 채용' 사회적 거리두기 일환으로 온라인 면접으로 진행

- 서울시는 전국 지역 기업들이 서울청년을 채용하는 지역상생 '청정지역 프로젝트(2020년 도시청년 지역상생 고용사업)' 면접 방식을 온라인으로 전환해 코로나19로부터 안전하게, 차질 없이 진행한다고 밝힘
 - * 서울청년의 지역살이 채용 면접일정은 3.23(월)~25일(수)이며, 코로나 지역 확산과 장기화가 우려되면서 250여명의 청년이 2~3개의 기업과 면접을 진행한다. 약 500여건의 화상면접이 진행될 예정임
- 지원자와 참여기업은 개별 링크에서 1:1로 만나 면접을 진행, 지원자들이 자신의 이력서와 포트폴리오를 실시간으로 첨부하고, 기업 면접관이 열람하면서 관련 질문을 하는 방식으로 운영됨
- 화상면접에 앞서, 청정지역 프로젝트는 코로나19 지역 확산 우려가 커지면서 기존에 오프라인 4개 권역별 계획되었던 기업 설명회를 '유튜브를 활용한 실시간 설명회' 방식으로 변경해 3월 11일(수) 진행함
 - * 가급적 대면 접촉을 피하면서 감염 위험을 최소화하자는 '사회적 거리두기'에 동참하는 방식임
- '온라인 설명회'는 기업에 대한 정보를 구체적으로 제공하기 위해 전국 150여개 기업이 관계자와 서울청년 모두가 온라인으로 '참석'해 진행함
 - * 각 기업에서 경력 쌓기를 원하는 서울청년들은 온라인 카페에서 지역기업에서의 근무내용과 회사 분위기, 숙소 등 구체적인 구직관련 정보를 질문하고, 150개 기업 관계자들이 온라인으로 답변하는 방식으로 운영됨
- 서울시는 코로나19 장기화 상황 속에서 청정지역 프로젝트 사업 추진을 위해 지속적인 대응책을 마련하고 있음
 - * 4월에 예정된 오리엔테이션은 유튜브 생중계로 진행되며 사업소개와 19년 참여 청년의 사례를 듣는 시간을 가질 예정임
 - * 참여청년 사전교육은 온라인 강의 형태로 준비 중으로, 직무교육과 지역이해, 문제해결 워크숍 등 다양한 원격교육을 진행할 예정임
 - * 청년들의 근무활동 시작 전에 모든 참여자가 한 자리에 모이는 발대식도 6월 중순 즈음으로 시기를 바꿔 중간성과공유회의의 형식으로 진행을 검토 중임



기업설명회 온라인 설명회

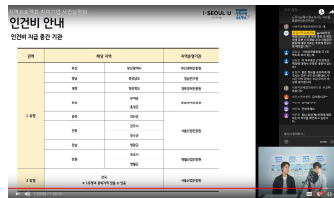

온라인 설명회 캡처

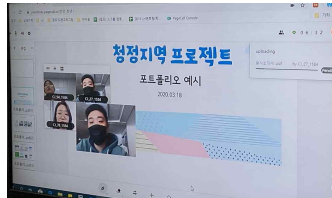

온라인 화상면접



지역기업-서울청년 사전 만남 카페

● 코로나19에도 봄은 온다...서울시, 서울광장 푸른 잔디로 새 단장

- 코로나로 멈춘 시간 속 서울광장 봄을 알리는 새로운 잔디 식재(3.23~24일)
- 매년 3월, 서울광장 잔디식재 작업을 통해 시민들에게 봄 소식 알림
- 잔디 뿌리내림을 돕기 위해 약 한 달간 이용통제 후 5월 1일 시민 개방
- 市, 서울광장이 도심 속 녹색공간으로 시민들에게 쾌적함 제공 기대



2020년 서울광장 새단장

● **코로나19 대응 정례브리핑 비대면 방식 전환**

- 중앙재난안전대책본부는 15일간(3. 22.~4. 5.)의 고강도 사회적 거리 두기의 하나로 중앙재난안전대책본부와 중앙방역대책본부 정례브리핑을 오늘부터 비대면 방식으로 전환한다고 밝힘
 - * 브리핑 진행 중 질의는 온라인 단체대화방을 이용하여 전달되며, 전달받은 질의는 최대한 현장에서 구두 답변할 예정
- 중앙재난안전대책본부 홍보관리반장은 온라인을 이용한 비대면 방식의 브리핑을 이해해 주신 국민과 기자들에게 감사드리며, 앞으로도 계속해서 코로나19 대응 상황을 정확하고 투명하게 소통하겠다고 전함
 - * 중앙재난안전대책본부와 중앙방역대책본부 정례 브리핑은 인터넷 e브리핑(ebrief.korea.kr), 코로나19 누리집(ncov.mohw.go.kr) 등에서 기존처럼 계속 시청할 수 있음

● **15일간 강력한 사회적 거리두기, 정부부터 앞장서 실천**

- 중앙재난안전대책본부는 3월 21일(토) 대국민 담화문 발표, 코로나19 확산을 억제해 일상생활과 방역조치가 조화될 수 있도록, 앞으로 15일 간 강화된 사회적 거리 두기 실천에 전 국민의 동참을 호소함
 - * 동시에 정부는 이번 사회적 거리 두기 강화 기간(3. 22.~4. 5.) 동안 감염 위험이 높은 종교시설을 비롯한 일부 시설과 업종의 운영을 제한하는 조치를 함께 실시할 것을 발표함
 - * 보건복지부장관은 3월 21일 오후, 각 지방자치단체에 '집단감염 위험시설 운영제한 조치'(행정명령)를 통보함
- 중앙재난안전대책본부가 15일간 강화된 사회적 거리 두기 실천 강력 권고한 이유는 아래와 같음
 - * **첫째**, 전문가들이 지역사회에서 **산발적 집단감염이 계속 발생**하고 있고 **코로나19가 세계적으로 대유행**하고 있는 점을 고려할 때, 코로나19 유행이 장기화될 것이며 아직 안심할 상황이 아니라는 판단 아래 **지속적으로 사회적 거리 두기를 실천해야** 한다는 의견을 제시
 - * **둘째**, 코로나19의 잠복기(14일)를 고려해 15일간의 집중적인 사회적 거리 두기를 전개하면, 지역사회에 존재할 수 있는 감염 환자를 **2차 전파 없이 조기에 발견**하거나 **자연 치유되는 효과**를 거두어 **현재의 위험 수준을 축소**시킬 수 있음
 - * **셋째**, 15일간(3. 22.~ 4. 5.)의 집중적인 사회적 거리 두기를 통해 **지역사회 감염을 현재의 방역 및 보건의료체계가 감당할 수 있는 수준으로 줄이면**, 이후에는 일상생활과 경제활동이 조화를 이루는 '생활 방역' 체계로 이행하는 것을 검토할 수 있게 됨

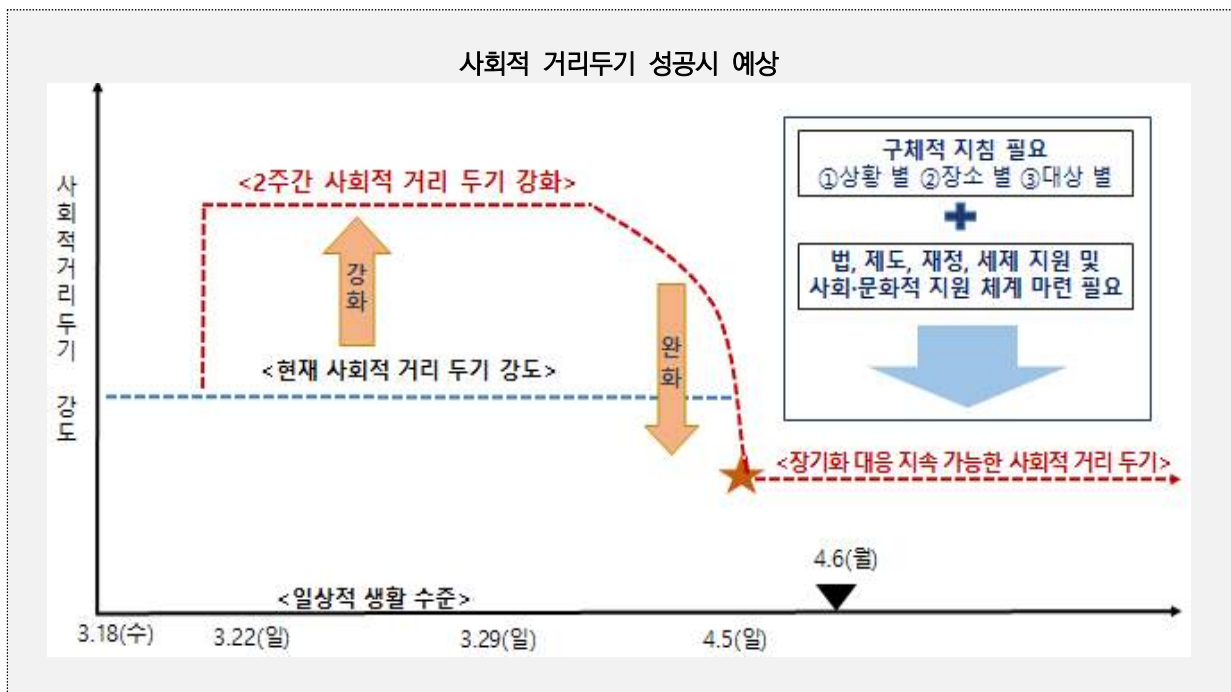

- 중앙재난안전대책본부는 15일간의 강화된 사회적 거리 두기를 성공적으로 시행하여, 위험 수준을 낮추고 지속 가능한 생활 방역으로 전환하기 위해서는 국민 여러분의 참여가 무엇보다도 중요하다고 강조함
- 아울러 “일반 사업장에서 집단감염이 증가하고 있어, 직장인과 사업주가 다음 지침을 최대한 준수하는 것이 필요하다”고 밝힘

* 집단시설 기준 2명 이상의 연관된 환자가 보고된 집단발생 91건 1,383건 중 '직장'이 23건(25.3%) 279건(20.2%, 건당 환자 수 12.1명) (3. 20. 기준)

코로나19 집단발명 사례

- 대상: 코로나19 확진환자 중 집단시설 기준 2명 이상의 역학적으로 연관된 환자가 보고된 사례 총 1,383명 (3.20. 기준, 신천지 사례 제외)
- 결과: 91건, 집단발생 건당 평균 환자 수 15.2명
 - 의료기관 31건(34.1%), 직장 23건(25.3%), 종교시설 11건(12.1%)
 - 건당 환자 수 사회복지시설 18.5명, 종교시설 17.2명, 의료기관 14.4명(실내체육시설 1건 발생했으나, 환자 116명 발생)

구분	발생건	백분율	총 환자		비고
			총환자수	건당환자수	
계	91	100.0%	1383	15.2	
의료기관	31	34.1%	446	14.4	• 일반병원 25건 326명(13.4명) • 요양병원 6건 120명(20.0명)
직장	23	25.3%	279	12.1	-
종교시설	11	12.1%	189	17.2	• 교회관련 10건 186명(18.6명) • 성당관련 1건 3명
사회복지시설	10	11.0%	185	18.5	• 노인복지시설 4건 39명(9.7명) • 노인요양시설 3건 91명(30.3명) • 재활, 장애인, 기타 각 1건 55명
다중이용시설	5	5.5%	136	27.2	• 운동시설관련 1건 116명, • 노래방 관련 1건 7명 • 의류매장 관련 1건 7명 등
주거시설	4	4.4%	65	16.3	• 서울 1건 12명, • 대구 1건 46명(신천지관련), • 원주 1건 4명(신천지관련), • 수원 1건 3(기숙사)
교육시설	2	2.2%	11	5.5	
교정시설	2	2.2%	8	4.0	
군부대	1	1.1%	4	4.0	
여행	1	1.1%	52	52.0	• 이슬람성지순례단 1건 관련
기타	1	1.1%	8	8.0	

- 정부에서도 조속히 생활 방역으로 전환해 국민의 피로를 덜 수 있도록, 이번 15일의 사회적 거리 두기 강화 기간(3. 22.~4. 5.) 동안 총력을 다해 국민의 참여를 지원할 계획임

- * 아울러 15일의 강화된 사회적 거리 두기가 성공하여 생활 방역으로 전환이 되면, 이를 위해 고통을 분담해 주신 국민, 특히 고통을 겪은 소상공인, 자영업자 등을 지원하는 방안도 마련할 예정
- * 소상공인과 전통시장 등의 제품을 온라인 판매하고, O2O 플랫폼과 연계해 소상공인 홍보를 지원하며, 온라인 쇼핑몰 기획전도 마련해 소상공인이 비대면 판로를 뚫을 수 있도록 지원할 계획

- 직장인과 사업주에게 “직장 안에서 밀집된 환경 피하기”와 “퇴근하면 집으로, 아프면 집에 있기, 아파하면 집에 보내기”를 호소한 만큼, 「공무원 복무관리 특별 지침」을 시행해 공공부문부터 이에 앞장설 계획임

- * 대민 업무에 지장이 생기지 않는 선에서 부서별로 적정 비율은 의무적으로 원격근무하도록 하며, 시차출퇴근제 활용과 점심시간 시차 운용을 의무화해 직장 내 밀집된 환경을 피함
- * 발열이나 호흡기 증상 등 증상이 조금이라도 있으면 출근하지 않도록 하고, 근무 중이라도 증상이 나타나면 즉시 퇴근하도록 조치하여, “아프면 집에 있기, 아파하면 집에 가기”를 실천함
- * 「공무원 복무관리 특별지침」에는 가급적 회의와 보고는 영상이나 서면으로 진행하도록 하는 원칙과, 국내외 출장도 원칙적으로 금지하며 불필요한 외출 및 사적 모임은 연기하거나 취소해 공무원도 “퇴근하면 집으로” 가도록 하는 내용 역시 담길 예정임
- * 해당 지침은 중앙부처 공무원 뿐만 아니라 지방자치단체 공무원, 공공기관 종사자에게도 시행할 계획

- 사회적 거리 두기에 동참하는 의미에서, 교육부 산하 수련원, 연수원, 도서관, 수영장 등 시설, 국방부 산하 시설, 문화체육관광부 국립 도서관, 박물관, 미술관, 공연기관, 국토교통부 공공임대주택 안의 다중이용시설 등의 운영을 모두 중지하고, 수용시설의 민원인 접견, 소년원·치료감호소의 외부 봉사 및 체험학습 등도 중단할 예정

- * 이 밖에도 외교부는 국외 출장이나 외교단 행사를 자제하고, 법무부는 수용자 이동을 최소화하며, 국방부는 장병의 외출·외박·휴가 전면통제를 지속하고, 국토교통부는 대중교통에 최상위 단계 방역체계를 가동하며 승객 간 좌석을 떨어뜨려 배정하는 등 정부에서 가능한 최대한의 조치를 강구해 15일 동안 강력한 사회적 거리 두기를 지원하고 코로나19의 지역사회 감염 차단에 총력 다 할 계획
- 중앙재난안전대책본부는 직장 내 밀집된 환경을 피하고, 직장 내 개인행동 지침과 사업주 지침을 지키는데 동참할 수 있도록, 일반 사업장에도 「사업장 내 거리 두기 지침」을 마련해 배포
 - * 이 지침에는 일반적인 사업장에서 재택근무, 유연근무, 휴가제도를 적극 활용할 수 있는 환경을 만들고 이에 따른 불이익이 없도록 하고, 특히 증상이 있으면 재택근무, 연차휴가, 병가 등을 활용해 출근하지 않도록 조치하고 발열 체크를 통해 근무 중이라도 증상이 나타나면 바로 퇴근하도록 하는 내용이 담기게 됨

● 사회적 거리두기 이행 상황

- 중앙재난안전대책본부는 서울, 인천, 경기, 강원으로부터 사회적 거리 두기 이행상황을 보고 받고 이를 점검함
- 4개 시·도는 고강도 사회적 거리 두기 홍보 방안, 종교시설·실내체육·유흥시설 등의 방역수칙 준수 여부 점검 현황 및 향후 계획 등을 중심으로 보고
 - * 전국의 교회 45,420개소 중 26,104개소(57.5%)는 예배를 중단하거나 온라인 예배로 전환하였으며, 나머지 예배를 진행한 곳은 대부분 방역수칙을 준수한 것으로 확인됨
 - * 방역수칙 준수현황이 다소 미흡한 3,185곳에 대해서는 행정지도를 진행함
- 지역별로 발병상황의 편차가 있지만, 어느 지역이든 똑같이 위기의식을 가지고 ‘사회적 거리두기’가 유지될 수 있도록, 각 지방자치단체에서 노력 해줄 것을 당부함

● 유럽발(發) 입국자 검역 강화조치 진행 상황

- 정부는 3월 22일(일) 0시부터 유럽발 모든 입국자에 대해 코로나19 진단검사를 실시하고, 음성인 경우도 14일간 자가격리 또는 능동감시를 통해 사후관리를 진행하는 검역 강화조치를 추진함
- 3월 22일 전 세계 모든 항공편 입국자 9,798명에 대하여 특별입국절차 실시, 유럽발 항공편 6편 등 유럽에서 탑승한 입국자에 대해서는 특별입국절차에 더해 증상이 없더라도 임시생활시설로 이동하여 진단검사 실시함
 - * (출발국가 기준 직항) 독일, 영국, 네덜란드, 프랑스, (경유) 카타르, 아랍에미리트 등
- 시행 첫날인 3월 22일에 유럽발 항공편 등 진단검사 대상 유럽발 입국자수는 1,442명이었고, 이 중 유증상자 152명은 공항 격리시설에서 격리 및 진단검사를 실시함
 - * (유럽발 항공편 6편 기준) 전체 입국자 수 1,324명, 내국인 1,221명, 외국인 103명으로 내국인 비율 92.2%
 - * 유럽발 항공편 6편 이외에 최초 유럽에서 탑승한 입국자가 포함된 숫자
- 무증상자 1,290명은 임시생활시설로 이동하여 진단검사를 실시하였으며, 이 중 6명은 어제 19시에 음성판정을 받아 귀가함
 - * 전체 검사 결과는 집계 중에 있으며, 음성판정을 받으면 자가격리와 능동감시에 들어가며, 확진자 중 경증인 경우 생활치료센터로 이송되고, 중증확진자는 병원으로 응급이송될 예정
 - * 국내 거주지가 있는 내국인 및 장기체류 외국인은 음성 판정을 받더라도 지방자치단체에서 14일간 자가격리자로 관리
 - * 비즈니스 목적 등으로 입국한 단기체류 외국인의 경우 강화된 능동감시 실시

일자	국내 발생(명)	정부	서울시
'20.01.03.	-	· 질병관리본부, 「우한시 원인불명 폐렴 대책반」 가동 - 우한시 발 항공편 입국자 검역 강화 - 중국 보건당국, WHO와 긴밀한 협력체계 유지 - 우한 방문 또는 체류자 발열, 호흡기증상 시 1339 신고 당부	
'20.01.08.	-	· 국내 조사대상 첫 유증상자 발생 - 중국 국적 36세 여성 1명, 유증상자 분류되어 격리, 치료, 검사 실시 - 접촉자 역학조사 및 모니터링 시작(29명)	
'20.01.11.	-	· 첫 유증상자 PCR 검사 결과 음성 - 유증상자 및 접촉자 모니터링 종료	-
'20.01.13.	-	· 질병관리본부, 신종코로나바이러스 분석·검사법 개발 착수	
'20.01.16.	-	· 질병관리본부, 신종코로나바이러스 지역사회 대응 강화 - 중국 우한시 방문자 중 14일 이내 유증상자 신속한 사례분류, 진단검사 - '신종 코로나바이러스 대응절차(3판)' 배포('20.1.17.) - 각 시·도 대책반 구성, 설 연휴 비상방역근무체계 가동 - 시도 보건환경연구원에 PCR 검사 이관, 지역별 신속검사 가능하도록 계획	
stage 1 중국 유입, 국내 첫 확진환자 발생			
'20.01.20.	확진:1(+1)	· 신종코로나바이러스 감염증 국내 첫 확진환자 발생 - 35세 여성(중국국적) 인천공항 검역과정 발열 등 유증상	· 서울시 확진자 최초발생 ※ 공식자료 기반 후향적 확진일자 재추정
'20.01.23.	확진:1(-) 확진:1	· 질병관리본부, 감염병 위기경보 수준 '주의' 단계로 상향	
'20.01.24.	확진:2(+1) ※미발표	· 신종코로나바이러스 감염증 두 번째 확진자 확인 - 중국 후베이성 우한시 근무자(55세, 한국인 남성), 김포공항 검역과정 유증상 확인 · WHO 긴급위원회 "아직 국제공중보건위기상황 아니야"	· 서울시 '신종 코로나 방역대책 반 가동' 선언후 24시간 대응
'20.01.26.	확진:3(+1) ※미발표	· 신종코로나바이러스 감염증 세 번째 확진자 확인 - 후베이성 우한시로부터 입국한 한국인(54세 남성), 1.20. 귀국 · 질병관리본부, 중국 전역 검역대상 오염지역 지정, 사례정의 확대 - 의사환자 및 조사대상유증상자 사례정의 확대로 격리 및 감시대상자 큰 폭 증가	-
'20.01.27.	확진:4(+1) ※미발표	· 신종코로나바이러스 감염증 네 번째 확진자 확인 - 후베이성 우한시 방문 후 귀국, 55세 남자 한국인 · 보건복지부, 감염병 위기경보 단계, "주의→경계" 격상 · 보건복지부, 「 신종 코로나바이러스 감염증 중앙사고수습본부 」 설치 - 국립중앙의료원, 신종 코로나바이러스 감염증 대응으로 기능 전환	-
'20.01.28.	확진:4(-) ※미발표	· 최근 14일내 중국 우한 입국자 전수조사 실시 · 지역사회 확산 방지 위해 대응체계 강화 - 지자체별 선별진료소 추가 확대(1.28. 현재 288개 운영) - 1339 상담센터 상담 인력(27명→170명) 추가 확보 - 감염병관리병상 추가 확보 계획 수립(국가지정입원치료병상 29개 병원, 161 병실) - 민간의료기관 신종코로나바이러스 검사 가능 하도록 기술과 자료 제공 - 신종 코로나바이러스감염증 대비 어린이집 등 대응요령 배포 · WHO 신종코로나바이러스 감염증 위험 수위 '보통→높음'으로 조정	· 보건소(25개), 시립병원(4개) 선별진료소 운영 · 격리병상 7개 상시 가동 준비 · 중국동포 밀집지역 임시 신고·지정 센터 지정 · 예방 등 시민 집중 홍보 안내 강화
'20.01.30.	확진:6(+2) 확진:4	· 신종 코로나바이러스 추가 환자 2명 확인, 첫 2차 감염 사례 발생 - 우한 방문 후 귀국(32세 남자 한국인), 세 번째 환자 접촉자(56세 남자 한국인) · 문재인 대통령 주재 「신종 코로나바이러스 감염증 대책 종합점검회의」 개최 - 검역인력 확충, 보건소 기능 감염병 중심으로 전환, 격리 시 보상 등 범부처 총력 대응 · 민간 협력으로 진단 빠른 '실시간유전자 증폭검사' 구축·검증·평가 완료 - real time RT-PCR, 1회 검사로 확진, 6시간 이내 결과 확인 가능 - 1.31.부터 전국 18개 보건환경연구원에서 검사 실시 · 의료기관 DUR, ITS를 통한 환자 해외 여행력 확인 - DUR(의약품안전사용서비스), ITS(해외여행력 정보 제공프로그램)	· 중국 우한시 입국자 208명 전수 조사 진행 · 관광 위기관리TF 체계 구성 · 서울시, 신종코로나바이러스 감염증 상황 매일 유튜브 생방송 실시 · 서울시 소방재난본부, 신종코로나바이러스 의심환자 이송지 원반 확대 운영
'20.01.31.	확진:11(+5) ※미발표	· 우한교민 368명 1차 입국 , 유증상 18명 · 질병관리본부 확진자 역학조사 경과발표, 접촉자 자기격리 및 심층조사 시행 · "신종 코로나바이러스 대응 실험실 생물안전 잠정기준" 안내 · 보건소 선별진료서 이동형 X-ray 장비 구매 188억원 지원 · 중앙사고수습본부, 확진자의 확인되지 않은 개인정보 확산 사건 수사 의뢰 · WHO 현지시각 1.30. " 국제보건위기상황 " 선포	· 선별진료소 58개소 확대 - 시립병원 4개소 추가 - 서울의료원 응급실 유증상 전용응급실로 전환 - 이동 선별진료소 7개 설치 지원 · 역학조사단 4→11명 확대 · 검사가능 강화

코로나19 발생 현황 및 정부 대응 요약

일자	국내 발생	정부	서울시
'20.02.01.	확진:12(+1)	<ul style="list-style-type: none"> · 중앙사고수습본부 회의 관계부처 합동 확대 개편 - 중국 유학생, 여행자, 근로자 등 관련 방역 관리방안 범부처적 안건 논의 · 우한교민 333명 2차 입국, 유증상자 7명, 국립의료원 이송 · 마스크와 손소독제 매점·매석 금지하는 고시가 법제처 검토 완료 	
	※미발표		
'20.02.02.	확진:15(+3)	<ul style="list-style-type: none"> · 중앙사고수습본부, 전국 선별진료소 288개→532개로 대폭 확대 · 1339 상담인력 (1.31.)38명→126명(2.1.)→188(2.4.) 계획 · 우한입국 교민 총 701명 검체 채취 검사, 1차 입국자 1명 확진 - 경찰인재개발원(아산)에 520명, 국가공무원인재개발원(진천)에 156명 입소 - 입국일로부터 14일간 격리, 종료 후 한 차례 더 진단검사 시행 	
	※미발표		
'20.02.03.	확진:15(-)	<ul style="list-style-type: none"> · 중앙사고수습본부 본부장(차관→장관)주재로 격상 · 중국 후베이성에서 입국하는 모든 외국인 입국 제한조치(2.4.0시부터) · 제주 무사증입국제도 일시 중단 · 중국 전용 입국장 별도 설치, 특별입국절차 진행 - 특별입국절차: 중국에서 입국하는 모든 내외국인 거주지, 실연락처 확인 후 입국 허용 · 밀접접촉자, 일상접촉자 구분 폐지, '접촉자' 전원 자가격리 조치 · 중국 유입 추정 9명, 일본 확진자 접촉 1명, 국내 2차 감염 5명 	<ul style="list-style-type: none"> · 서울시, 소상공인 피해 최소화 - 기금 자금 5,000억원 지원 - 금리 0.5%p인하 등 - 관광객 집중지역 방역소독 · 대외협력기금 2억원 지원 - 우한교민 격리 주변 지역 의약품 지원
	※미발표		
'20.02.04.	확진:16(+1)	<ul style="list-style-type: none"> · 신종코로나바이러스 진단시약 긴급사용 승인, 의료기관까지 검사 확대 - 지역사회 확산 방지, 조기 진단위해 2.7.부터 민간 의료기관에서 검사 가능 · 1339, 129, 공단 상담센터 등 유관기관 포함 총 596명 상담 배치 · 우한지역 입국자 명단 서울시 송부, 소재 및 위치 파악 전수조사 협업 · 집단시설다중이용시설 등 대응지침 배포 - 중국 전 지역 다녀온 직원 및 이용자 14일간 업무 배제, 등원 중단 권고 - 전 부처의 집단시설 및 다중이용시설에 적용 · 16번째 환자, 태국 여행 후 확진(태국 정부 확진자 관련 자료 공유 요청) 	<ul style="list-style-type: none"> · 지하철 버스, 택시 감염 예방 본격 돌입 - 대중교통 대대적 방역 · DDP 예방을 위한 특별방역 - 방역 매주 실시 - 열화상 카메라, 세정제 등 배치
	※미발표		
'20.02.05.	확진:19(+3) 완치:1(+1)	<ul style="list-style-type: none"> · 2번째 환자, 확진자 중 처음 퇴원 · 질병관리본부, 신종코로나바이러스 감염증 환자 바이러스 분리 성공 - 신종 코로나바이러스 한국 분리주 이름: BetaCoV/Korea/KCDC03/2020 - 유전정보 공개, 백신·치료제 개발 등을 위해 과학계와 공유 · 국립보건연구원, 신종코로나바이러스 치료제 및 백신개발 연구 착수 · 중앙사고수습본부 유관부처와 마스크 수급 대책 마련 · 국민 정보 제공 위해 '신종 코로나바이러스 감염증' 전용 홈페이지 개설 - 신종코로나바이러스 마이크로페이지, ncov.mohw.go.kr - 일일 브리핑, 환자 현황 및 이동경로, 팩트 체크, 대응지침, 홍보자료 등 신속 제공 · 확진자 개인정보 유출, 일본 직원 사칭에 대한 수사 의뢰 	<ul style="list-style-type: none"> · 외국인 밀집지역 식료품업소 802곳 집중점검, 확산 차단 - 3개 시장 75명 투입, 선제적 점검 - 야생동물 등 취급여부 점검 - 1개 시장 방역·소독 실시
	확진:7		
'20.02.06.	확진:23(+4) 완치:2(+1)	<ul style="list-style-type: none"> · 중앙사고수습본부 국무총리 임석 하에 본부장 주재로 코로나 대응 논의 · 마스크·손소독제 등 수급안정화 위해 긴급수급 조정조치 발동 - 마스크·손소독제 생산, 도매업자 출하·판매시 정부 신고 의무 부여 · 정부, 민간후원 연계, 마스크 15만개 노인맞춤 돌봄서비스 수행기관 후원 · 인천국제공항 검역 강화, 유증상자 4단계 고강도 검역체계 가동 - 검역조사→선별진료→시설격리→진단검사, 확장형 검역 시스템 최초 가동 · 신종코로나바이러스감염증 사례정의 확대(대응절차 5번 개정), 검사기관 확대 · 첫번째 확진자(35세 여자, 중국인), 퇴원 	<ul style="list-style-type: none"> · 신종코로나 확산 방지, 131개 대학로 소극장, 71개 문화시설 특별방역 · 확진자 다중이용시설 이동 동선 지도 서비스 제공 준비 · 확산 방지 위한 개선방안 중앙정부에 지속 건의 - 7개 건의 5개 반영, 2개 추진중
	확진:10		
'20.02.07.	확진:24(+1) 완치:2(-)	<ul style="list-style-type: none"> · 신종코로나바이러스감염증 진단 검사 대상 확대, 의사환자 검사비 지원 - 중국 방문 후 유증상자, 의사소견에 따라 신종코로나바이러스감염증 의심되는자 - 확진자·의사환자로서 진단받은 경우 검사비용에 한해 지원 · 선별진료소 556개소로 확대, 1일 검사 가능 건수 3천여건 정도 · 위험성 큰 집단 대상 우선순위 평가하여 검사대상 확대 계획 	<ul style="list-style-type: none"> · 서울시, 격무시설 2.8부터 운영 - 자가격리자 중 독립생활 어려운자 대상 - 서울시 인재개발원 활용
	※미발표		

코로나19 발생 현황 및 정부 대응 요약

일자	국내 발생	정부	서울시
'20.02.08.	확진:24(-) 완치:2(-)	<ul style="list-style-type: none"> · 중앙사고수습본부 17개 시도와 확산 방지 대책 논의 <ul style="list-style-type: none"> - 시도별 시설·병상·인력 등 운영계획 논의 · 입원 또는 격리자 생활지원 위해 법률 근거 관계부처 협의·확정 <ul style="list-style-type: none"> - 「신종감염병중추군 및 중동호흡기증후군(MERS) 발생에 따른 유급휴가비용 및 생활지원비 지원금액」 고시 협의를 거쳐 최종 확정 - 14일 이상 격리된 경우, 4인 가구 기준 월 1,230,000원 지급 - 유급휴가 제공한 경우 사업주에게 유급휴가비용 지급 · 집단시설·다중이용시설 표준 소독 수행 지침, 각 부처와 지자체 배포 · 국내 초기 방역 신속 조치로 다수 경증, 전파 속도 메르스 비해 빠른 편 	
	※미발표		
'20.02.09.	확진:27(+3) 완치:3(+1)	<ul style="list-style-type: none"> · 중국 입국자 건강상태 모니터링 '자가진단 앱' 사용 사후관리 강화 <ul style="list-style-type: none"> - 2.10.~11. 시범운영, 2.12. 이후 시행 · 지자체 총력 동원 태세, 보건소 방역활동 집중 체계 구축 · 환자 조기발견 위한 진단검사 물량 대폭 확대 계획 <ul style="list-style-type: none"> - 2월 말까지, 1일 만 건의 진단검사 가능하도록 확충 · 다수 환자 발생 대비 병상·인력 확보 계획 <ul style="list-style-type: none"> - (음압)1차 국가지정 198 병상 활용→2차 공공병원 및 군병원, 일반 종합병원 활용 - (인력)10개 즉각대응팀→30개, 역학조사관 처우개선 및 채용방식 개선 - (치료)국립중앙의료원 주관 "중앙임상TF", 표준적 치료방법 권고안 수립 	
	※미발표		
'20.02.10.	확진:27(-) 완치:4(+1)	<ul style="list-style-type: none"> · 한시적 국내 크루즈선 입항 금지 <ul style="list-style-type: none"> - 크루즈 다이아몬드프린세스호 336명 중 70명 양성(2.9. 기준) · 11번째 환자, 증상 호전, 검사 2회 연속 음성 확인, 퇴원 	· 자가격리자 8명, 서울시 인쇄 개발원 입소
'20.02.11.	확진:28(+1) 완치:4(-)	<ul style="list-style-type: none"> · 중국 외 홍콩·마카오 오염지역 지정, 검역 강화 밝힘 · 중앙사고수습본부 중국 외 환자 발생 6세 지역, 여행 최소화 권고 <ul style="list-style-type: none"> - 외교부 중국 후베이성 철수 권고(3단계), 그 외 중국 지역 여행자제(2단계) · 중국 외 감염 확인 국가 여행이력 정보 의료기관, 약국에 제공 <ul style="list-style-type: none"> - 수진자자격조회(건강보험 자격조회), ITS, DUR 통해 제공 	· 서울시, 신종코로나 8개 언어로 상담 안내 · 서울시, 공항버스 김화은행 승인
	※미발표		
'20.02.12.	확진:28(-) 완치:7(+3)	<ul style="list-style-type: none"> · 우한교민 147명 3차 입국, 유증상자 5명 국립중앙의료원 이송 <ul style="list-style-type: none"> - 14일간 임시 생활시설 국방어학원에 입소 · 대규모 행사나 축제, 시험 등 집단행사 개최 권고 지침 마련·시행 · 특별입국절차 적용지역 확대(홍콩, 마카오), 자가진단 앱 설치 · WHO 신종 코로나 바이러스 이름 "COVID-19" 명명 <ul style="list-style-type: none"> - CO: 코로나, VI:바이러스, D: 질환, 19: 2019 의미 · 3번째, 8번째, 17번째 환자 증상 호전 및 2회 검사 음성, 퇴원 · 국내 분리 한 신종코로나바이러스 분양, 진단·치료·백신 개발 적극 활용 	· 환경매체(검체) 조사계획 <ul style="list-style-type: none"> - 확진자 동선 6개소 긴급점검 - 향후, 확진자 동선 내 다중 이용시설 조사 확대
	확진:10 완치:2		
'20.02.13.	확진:28(-) 완치:7(-)	<ul style="list-style-type: none"> · 코로나19, 지자체 중심의 자가격리 관리 강화, 격리시설 확대 <ul style="list-style-type: none"> - 2.3일 15개 시·도 17개소 766실 → 2.12일 16개 시·도 19개소 864실 · 진단 시약 생산 확대, 검사기관 확충, 1일 5천명 수준 검사 수행 <ul style="list-style-type: none"> - 검사기관: 질병관리본부, 보건환경연구원+민간기관 46개 · 중앙임상TF, 코로나19 임상연구 기반 진료권고안 발표 	· 코로나19로 어려움 겪고 있는 시민에 생필품, 주거비, 생계비(서울형 긴급복지) 지원 · 피해 회복능가 지원 캠페인
	※미발표		
'20.02.15.	확진:28(-) 완치:9(+2)	<ul style="list-style-type: none"> · 우한교민 1차 입국자 366명(확진자 2명 제외) 퇴소 <ul style="list-style-type: none"> - 퇴소 전 증상 발생 대처요령, 건강관리, 단기숙소 및 일차 등 교육 - 희망 지역에 따라 5개 권역별 분산하여 이동 예정 · 2.17.부터 입원·격리자들 생활비지원 및 유급휴가비 지원 접수 · 코로나19 확진자 및 격리자 등 심리지원 <ul style="list-style-type: none"> - 「코로나19 통합심리지원단」에서 1.29.부터 심리지원 실시 - 국가·영남트라우마센터, 국립정신의료기관 유선 상담, 고위험군 선별 치료 연계 · 7번째, 22번째 환자 증상 호전, 검사결과 2회 연속 음성, 퇴원 	· 2.14. 관광시장 조기 회복 중 합대책 발표 · 2.14. 코로나19 극복 위한 관광업계 간담회 개최
	※미발표		
'20.02.16.	확진:30(+2) 완치:9(-)	<ul style="list-style-type: none"> · 국내 확진자 역학적 특성 분석 결과 발표 <ul style="list-style-type: none"> - 해외 유입사례(57.1%), 국내 감염사례(35.7%), 전파 경로 조사중(7.1%) - 임상 증상 경미 또는 비특이적, 발열, 인후통 호소가 각 32.1%로 가장 많음 - 입원 후 영상검사상 폐렴을 보인 환자는 64.3% 	
	※미발표		

코로나19 발생 현황 및 정부 대응 요약

일자	국내 발생	정부	서울시
'20.02.16.	확진:30(+2) 완치:9(-)	<ul style="list-style-type: none"> · 의사 소견에 따른 진단검사 확대, 환자 조기발견, 사회 감시체계 구축 · 의료기관의 감염 예방과 취약시설(요양시설·병원) 보호 조치 강화 · 지자체 자가격리자 업무 전담관리, 접촉자 격리 시설 23개소, 872실 확대 · 유·초·중등학교 개학 대비 방역 강화 계획 · 중국 입국 유학생 7만여 명 14일 자가격리 등 보호·관리 방안 논의 · 고용노동부, 사업장 방역 및 어려움 겪는 사업장 고용안정 적극 지원 	
	※미발표		
'20.02.17.	확진:30(-) 완치:10(+1)	<ul style="list-style-type: none"> · 요양병원 대상 중국 등 여행력 있는 종사자·간병인 실태조사 <ul style="list-style-type: none"> - 전국 1,470여 개 요양병원(2.17.~2.18.) 여행이력, 업무배제, 폐렴환자 여부 등 점검 · 호흡기 감염병 관련 감시체계, 인플루엔자 및 호흡기바이러스 감염 증 병원체 감시체계 코로나19 검사 추가 실시, 참여 기관 확대 · 코로나19 치료제 및 백신 개발 긴급 연구과제 공모 시작 · 중국인 유학생 관리 및 지원 등, 대학 체계적 관리 지침 배포 · 한·일 보건부 장관, 코로나19 상호협력 다짐 <ul style="list-style-type: none"> - 일본 다이아몬드 프린세스호 내 체류 중인 우리 국민 대환지원, 이송방안 협의 - 코로나19 양국 현황 및 방역대책 정보 공유, 향후 협력방안 논의 · 28번째 환자 완치하여 퇴원 	<ul style="list-style-type: none"> · 서울시, 코로나19에 따른 혈액수급난에 긴급한혈 나서 · 찾동 방문간호사, 복지플래너 총 3,208명 확산예방 총력 <ul style="list-style-type: none"> - 관광숙박업소 1,403개 전수조사 - 취약계층 수시 모니터링 - 취약계층 마스크, 세정제 전달, 감염예방 교육 실시 · 방역조사 안전 '클린존 마크'
	확진:12 완치:3		
stage 2_대구·경북 중심 지역사회 전파 확인			
'20.02.18.	확진:31(+1) 완치:12(+2)	<ul style="list-style-type: none"> · 31번째 환자 발생(59년생, 대구), 외국 방문 이력 없음 · 12번째, 14번째 환자 증상 호전으로 격리해제, 퇴원 · 전국 3만7000여 개소 어린이집에 방역물품 구입비 65억 6200만원 지원 <ul style="list-style-type: none"> - 어린이집 마스크, 손소독제 구입 지원 	<ul style="list-style-type: none"> · 서울시, 코로나19 지역경제 피해 최소화 대응체제 가동 <ul style="list-style-type: none"> - 안심클린시장 운영, 피해 기업 지원 등
	※미발표		
'20.02.19.	확진:51(+20) 완치:16(+4)	<ul style="list-style-type: none"> · 확진자 20명, 18명 대구·경북, 15명 31번째 확진자(신천지) 연관 <ul style="list-style-type: none"> - 선별진료소 거침없이 3차 의료시설 직행, 대구·경북 지역 내 다수 응급시설 폐쇄 - 당일 기점으로 국내 확진자 수 폭증 시작 · 코로나19에 따른 운영 어려움 의료기관 건강보험 급여비 조기지급 특례 시행 <ul style="list-style-type: none"> - '15 메르스때도 시행한바 있으며, 청구확인만 거쳐 10일 이내 90% 조기 지급 · 일본 크루즈선 7명 이송, 14일간 임시생활시설 격리 생활 시작 <ul style="list-style-type: none"> - 우리국민 6명, 일본인 배우자 1명 총 7명 - 김포공항 검역 후, 국립인천공항검역소 중앙검역의료지원센터 격리 생활 시작 · 보건복지부, 대한병원협회, 중소병원협회 등 6개 의료계 협조 요청 · 6번째, 10번째, 16번째, 18번째 환자 완치되어 퇴원 	<ul style="list-style-type: none"> · 성동구 주상복합아파트 관련 확진자 첫 발생 · 서울시, 코로나19 확산 방지 위한 공영차고지 방역소독 <ul style="list-style-type: none"> - 서울시 관리 29개 공영차고지 내 주차장 주1회 소독 - 천만 시민과 운전자 감염 예방
	확진:13 완치:5		
'20.02.20.	확진:104(+53) 완치:16(-) 사망:1(+1)	<ul style="list-style-type: none"> · 최초 사망자(청도 대남병원 관련) 발생, 신규 확진자 대부분 대구·경북 지역 · 정부 대구시에 즉각대응팀 19명, 중앙사고수습본부 6명 등 현지 파견 <ul style="list-style-type: none"> - 현재 선별진료소 8개 추가(14→22개소), 공중보건의 24명 추가 배치 예정 · 지역사회 전파 확인, 진단기관 46개→77개 추가 확대 · 서울지역 확진자, 선별진료소 세차례 방문했으나 검사 거부 · 제주 지역 대구 휴가다녀온 군인 확진 판정 · 코로나19 대응지침 지자체용 개정(제6판), 0시부터 적용 <ul style="list-style-type: none"> - 의료진 환자 의사·해외여행 경력 관계없이 의심될 경우 적극 검사 시행 · 코로나19 손실보상심의위원회 구성 <ul style="list-style-type: none"> - 감염예방법에 따라 손실 보상 구체적 기준 등 심의·의결 예정 	<ul style="list-style-type: none"> · 코로나19 피해 관광업계 대상 특별자금 지원 현장 설명회
	※미발표		
'20.02.21.	확진:204(+100) 완치:17(+1) 사망:2(+1)	<ul style="list-style-type: none"> · 제주, 충청북도, 충청남도, 경상남도 최초 확진자 발생 · 대구·경북 지역 병상 확보 노력 <ul style="list-style-type: none"> - 현재 음압 9개 병원 50병실 확보, 향후 공공병원 및 민간병원 병상 확보 · 신천지 대구교회 신도 코로나19 전수 검사 실시 예정 <ul style="list-style-type: none"> - 검사수행 민간 의료기관 4개소 추가 지정, 공중보건의 24명 추가 배치 · 청도 지역 코로나19 확산 방지를 위한 격리 및 검사 실시 · 정부, 「범정부특별대책지원단」 구성·운영 <ul style="list-style-type: none"> - 보건복지부, 행정안전부, 환경부, 경찰청 등 10개 기관 참여 · 국립중앙의료원, 국군대전병원 등 코로나19 전담병원 운영 준비 · 대구지역 전체 학교, 3월 1주 개학연기 협의 완료 · '코로나19 중앙임상TF'를 '신종감염병 중앙임상위원회'로 확대 	<ul style="list-style-type: none"> · 은평성모병원 관련 서울시 확진자 최초 발생 · 서울시 인재개발원 내 코로나19 격리자 8명, 21일 퇴소 · 서울시, 의심증상 시민까지 확대하여 지역감염 차단 노력 · 간강추위계층 복지시설 방역관리 총력 · 중국입국 유학생 픽업·임시거주공간·모니터링 전방위 지원
	확진:19 완치:6		

코로나19 발생 현황 및 정부 대응 요약

일자	국내 발생	정부	서울시
'20.02.22.	확진:433(+229) 완치:18(+1) 사망:2(-) ※미발표	<ul style="list-style-type: none"> · 대구지역 신천지 신도 명단(약 9,336명) 모두 확보 <ul style="list-style-type: none"> - 9,336명 중 1,261명(13.5%) 유증상 응답 - 2.7. 1차, 2.14. 2차 발병 추정, 종교 모임 내 지속 전파 시사 · 청도 대남병원 종사자 및 환자 전수조사 진행 중 <ul style="list-style-type: none"> - 현재까지 256명 중 111명 확진(사망자 2명 포함, 의료진 9명, 환자 102명) 확인 	
'20.02.23.	확진:602(+169) 완치:18(-) 사망:6(+4) ※미발표	<ul style="list-style-type: none"> · 코로나19 전국 확산 가능 대비, 위기경보 단계, "경계→심각" 격상 <ul style="list-style-type: none"> - 질병관리본부 '위기평가회의' 통해 보건복지부 장관 발령 통해 적용 - 해외 유입차단, 환자 발견 및 접촉자 격리 정책, 지역사회 확산 최소화 전략 추진 · 중앙사고수습본부, 국무총리 본부장 중앙재난안전대책 본부로 격상 · 대구, 경북 청도 지역 '감염병 특별관리지역' 집중 관리 <ul style="list-style-type: none"> - 대구지역 최소 2주간 자율 외출 자제, 이동 제한, 증상자 신속 검사 - 빠른 치료 위한 전담병원 병상·인력 확보 계획 · 지역별 코로나19 병상·인력 확보 및 단계별 활용계획 수립 <ul style="list-style-type: none"> - 중증환자 음압병상, 경증환자 전담병원 등 병상·인력 확보 계획 · 경주시 40대 남성 자택서 숨진 채 발견, 일상 감염자 중 최초 사망 발생 · 서울 은평성모병원 사례 중심 조사 진행중 <ul style="list-style-type: none"> - 해당 병원 내 2명의 확진자 발생 · 복지부 장관, 대구·경북 의료계 단체장과 긴급 간담회 개최 	
'20.02.24.	확진:833(+231) 완치:22(+4) 사망:8(+2) ※미발표	<ul style="list-style-type: none"> · 청도 대남병원 정신병원 한층 전원 확진판정(113명) · 서울 은평성모병원 간병인 근무자 확진 판정 · 대구, 경북지역 지역사회 확산 방지 대책 적극 실시 중 <ul style="list-style-type: none"> - 2.24.09시 기준, 대구 지역 환자 446명, 경북지역 환자 186명 - 대구지역 코로나19 확산 방지 위한 의료인 봉사자 모집 · 전국 모든 유·초·중등학교 개학 연기(3.1.→3.9.) · 개인정보 유출·확산 엄중 대처 	<ul style="list-style-type: none"> · 서울시 7대 선제적 대응책 기동 · 코로나19 피해 지하도상가 소상공인 관리비 감면 · 코로나19 공공일자리 총 1,700개 참여자 모집 · 코로나19관련 서울시 인준판리위원회 · 1회용품 한시적 사용 허용
'20.02.25.	확진:977(+144) 완치:22(-) 사망:11(+3) ※미발표	<ul style="list-style-type: none"> · 대구·경북 지역 병상·인력, 선별진료소, 진단 검사 물량 지속 확충 · 중앙재난안전대책본부, 전국 신천지 교회 신도 명단 협조 받기로 합의 · 코로나19로 운영상 어려움 겪고 있는 의료기관 지원 <ul style="list-style-type: none"> - 급여 조기 지급 특례, 인력·시설 신고 유예, MRI 집중심사 시기 연기 등 · 코로나19로부터 안전한 '국민안심병원' 운영 <ul style="list-style-type: none"> - 호흡기질환이 아닌 환자들이 안심하고 진료받을 수 있는 '국민안심병원' 지정 · 전국 정신건강의학과 폐쇄 병동 대상 실태조사 실시 <ul style="list-style-type: none"> - 종사자 여행 이력, 업무 배제, 입원 환자 폐렴 증상 여부 등 · 국민, 고위험군, 유증상자, 코로나19 유행지역 관련 대국민 행동 수칙 배포 · 코로나19 총력 위한 공공 2부제 일시 중단 · 1회용품 규제 제외 적용, 지자체별 탄력적 운용 통보 	<ul style="list-style-type: none"> · '은평성모병원대책본부' 구성(총 40명, 전원 검사 및 병원 내 집중구역 등 감염 차단 조치) · 코로나19 관련 종교계 지도자 간담회 · 산천자매교회 267개소 점검 · 188개 폐쇄지역 집회금지 명령 · 확인불가 66개소 합동점검 · 재보 등을 통한 주·적 한동점점 폐쇄시설 집회·종교활동 적발 시 법적 조치 · 집회금지 위반 범투본 고발조치
'20.02.26.	확진:1,261(+284) 완치:24(+2) 사망:12(+1) ※미발표	<ul style="list-style-type: none"> · 대구시 3.1.까지 전담병원 외 인근 지역병상 포함 총 1,600개 병상 확보 <ul style="list-style-type: none"> - 입원 대기 사례 발생하지 않도록 인력확충, 병상 가동 가속화 방안 논의 · 대구 의료인 봉사자 현 205명 지원 <ul style="list-style-type: none"> - 의사 11명 간호사 100명 간호조무사 32명, 임상병리사 22명, 행정직 등 40명 · 신천지 약 21만 2000명 전체 신도 명단 확보, 지자체와 전달 · 행사·다중이용시설·소독 등 지침 개정 및 시행 · 1차 '국민안심병원' 91개 의료기관 지정 <ul style="list-style-type: none"> - 호흡기 환자 병원 방문·입원 모든 진료 과정, 다른 환자와 분리 진료 병원 - 4개 상급종합병원, 68개 종합병원, 19개 병원 신청 · 코로나19 밀접접촉 방지 위한 유연근무제 활용 · 전국 어린이집 휴원 실시(2.27.~3.8.) · 마스크 수출제한 조치 및 공적 판매처 출고 의무화 오늘부터 시행 · 경기도 고양시, 최초 '드라이브-스루' 방식의 검사 시작 <ul style="list-style-type: none"> - 차에 탄 채로 검사 받는 것으로, 10분 만에 검체 채취 완료 · 코로나 3법 국회 본회의 통과, 감염병 검사·입원 거부시 처벌 <ul style="list-style-type: none"> - 「감염병의 예방 및 관리에 관한 법률」· 「검역법」· 「의료법」 	<ul style="list-style-type: none"> · 은평성모병원에 이어 서울지하철 병원 상계백병원 코로나 확진자 발생 · 서울시, 코로나19 확산 방지 위해 도심내 집회 제한 강화 <ul style="list-style-type: none"> - 제한장소 서울역, 효자동삼거리까지 확대

코로나19 발생 현황 및 정부 대응 요약

일자	국내 발생	정부	서울시
'20.02.27.	확진:1,766(+505) 완치:26(+2) 사망:13(+1)	<ul style="list-style-type: none"> · 질병관리본부, 코로나19 바이러스 유전자 분석 “의미있는 변이 발견 못해” · 중앙임상위원회, 코로나19 중증도에 따른 효율적 의료자원 운영 필요 · 경북지역 음압병상 26개, 전담 총 811병상 확보 계획 · 대남병원 치료중인 정신질환자 국립정신건강센터 이송 · 대구시 의료기관 건강보험 선(先) 지급 특례 지원 시행 · 2.27. 기준 총 127개 ‘국민안심병원’ 지정 · 코로나 19 파견 의료인력 지원·운영 지침(안) 마련 · 국방부, 코로나19 의료 및 검역지원, 병상 및 시설 기여 등 동참 · 외교부, 우리 국민 입국 제한 또는 여행 제한 조치 외교력 적극 투입 대응 · 사회복지시설 휴관 권고 및 돌봄 공백 대응계획 	<ul style="list-style-type: none"> · 코로나19 확산대비 광화문세종대로 집회차막 철거 · 서울시, 종교시설 방역강화 위한 예산 긴급지원
	확진:59 완치:9		
'20.02.28.	확진:2,337(+571) 완치:27(+1) 사망:16(+3)	<ul style="list-style-type: none"> · 국립보건연구원, 코로나19 대응 위한 민-관 협력 백신·치료 개발 추진 · ‘자동차 이동형(Drive Thru) 선별진료 모범사례 표준운영모형 마련 · 신천지 전체 국내 신도 194,781명 중 53.7% 확인, 유증상 1.4% · 청도 대남병원 코로나 19 확진자 60명, 국립정신건강센터 등으로 이송 · 코로나19 긴급 대응 위한 재난 관련 기금 사용 활성화 · 2.28. 기준 총 174개 ‘국민안심병원’ 지정 	<ul style="list-style-type: none"> · 성동구 주상복합아파트 관련 집단발생 확진 증가 · 서울시 신천지 28,317명 전수 조사, 유증상 217명, 고위험군 3,545명 · 서울의료원 코로나19 전담병원 전환 · 서울시와 일부 민간병원 음압 병상 부족사태 대응 · 코로나19 피해자원 위해 공공사가 임대료 6개월간 50% 인하 · 서울 지하철 총력다해 코로나 19 확산 방지 · SNS 코로나19 응원 캠페인
	확진:65 완치:9		
'20.02.29.	확진:3,150(+813) 완치:30(+3) 사망:17(+1)	<ul style="list-style-type: none"> · 대구 893개 병상 사용중, 3.5.까지 1,000여개 병상 확보 예정 - 검사 인력: 공중보건의 165명, 간호인력 10명 지원/군 운전인력 61명 지원 - 전담병원 인력: 의사 50명, 간호인력 68명, 방사선사 2명, 임상심리사 2명 · 경북지역 전담병원 지정, 환자 소개로 950병상 확보 - 검사 인력 의사 9명, 청도 대남병원에 간호인력 46명 지원 · 신천지 전수 조사 88.1% 완료, 1.9%(3,381명) 유증상 	-
	※미발표		
'20.03.01.	확진:3,736(+586) 완치:30(-) 사망:18(+1)	<ul style="list-style-type: none"> · 확진자 중 대구 2,569명, 경북 514명, 경기 84명, 서울 82명 등 · 중앙방역대책본부, 사회적 거리두기 실천 당부 · 건강취약계층 외출 자제, 마스크 착용 등 철저히 - 65세 이상자, 만성질환자, 임산부 등 · 국민안심병원 214개 지정 	-
	※미발표		
'20.03.02.	확진:4,212(+476) 완치:31(+1) 사망:22(+4)	<ul style="list-style-type: none"> · 보건복지부, 2020년 업무계획 발표, 신종 감염병 등 공중보건 위기대응체계 고도화 등 밝힘 - ▲감염병 위기 대응체계강화, ▲신속대응위한 현장 중심 추진체계 확충, ▲주요 감염병 예방·상시 관리 강화, ▲코로나19 사후 평가 및 과제 지속 발굴 등 · 대구·경북 경증환자 위한 생활치료센터 운영 시작(대구1 센터 개소) · 대구·경북 등 진료·방역 종사 의료인의 보호장구 지속 지원, 확대 	<ul style="list-style-type: none"> · 서울시, ‘차량이동 선별 진료소’ 4개소 운영 · ‘보건소 선별진료소’ 50개로 확대 · 박원순 시장, ‘사회적 거리두기’ 적극 동참 제안 · 은평성모병원, 서울재활병원 지속 조치
	확진:92 완치:13		
'20.03.03.	확진:4,812(+600) 완치:34(+3) 사망:28(+6)	<ul style="list-style-type: none"> · 대구 신천지 전수조사 49.6% 완료, 양성판정률 62% · 코로나19 대구 진단검사 우선순위 변경 ‘신천지신도→일반시민’ · 대구1 생활치료소 경증 확진자(138명) 입소 시작 · 환자 중증도 따라 분류하여 병상 배정, 입원치료 병상 지속 확보 · 중대본 1차 손실보상위원회 회의 개최(2.17.구성) · 대구 취약계층 돌봄 공백 발생, 긴급돌봄서비스 지원단 모집 · (해외)이탈리아 확진자 2,036명, 사망자 52명 증가, 이란 총 확진자 2,336명, 사망자 77명 등 해외 확진자 증가 추세 	<ul style="list-style-type: none"> · 서울시 개학연기에 따른 돌봄공백, 긴급돌봄 지원 · 취약계층 마스크 20만개 지원
	확진:98 완치:15		

코로나19 발생 현황 및 정부 대응 요약

일자	국내 발생	정부	서울시
'20.03.04.	확진:5,328(+516) 완치:41(+7) 사망:32(+4)	<ul style="list-style-type: none"> · 자동차 이동형 선별진료소 표준운영지침 마련 및 배포 · 청도 대남병원 코로나19 확진 정신질환자 102명 상황 <ul style="list-style-type: none"> - 위중자 33명 국가지정격리병원으로 전원, 29명 국립정신건강센터로 전원, 33명 대남병원에 남아 코로나19 치료 · 청도대남병원 정신병동 환자 첫코로나19 완치, 정신질환자 진료지침 확정 · 코로나19 「국민안심병원」 254개 지정 · (해외)이탈리아 확진자 2,502명(+446명) 3월 15일까지 학교 폐쇄 	<ul style="list-style-type: none"> · 동대문구 교회·PC방 관련 확진자 첫 발생 · 서울시 COVID19 심리지원단 발족 · 코로나19 2차 격리시설 서울 영어마을 수유캠프 추가 지정 · 대구 장애인 시설 확진자 5명 시립병원 입원 지원
	확진:99 완치:26		
'20.03.05.	확진:5,766(+438) 완치:88(+47) 사망:35(+3)	<ul style="list-style-type: none"> · 경상북도 봉화군 노인의료복지시설 푸른요양원 47명 집단 확진 <ul style="list-style-type: none"> - 3.4. 2명 확진 포함 총 49명 확진자 발생 · 경기도 분당제생병원 관련 확진자 첫 발생 · 감염병 특별관리지역 경북 경산 추가 <ul style="list-style-type: none"> - 경북 신천지 신도 확진자 중 절반가량 거주(135명), 지역 내 2차 감염 및 집단감염 사례 나타나고 있음 · 대구·경북 3개 생활치료센터 584명 경증환자 입소 · 공중보건의 742명 조기입용, 대구·경북 470명 배치 	<ul style="list-style-type: none"> · 코로나19 피해노동자 '스트레스·불안' 심리상담
	확진:105 완치:26		
'20.03.06.	확진:6,284(+518) 완치:108(+20) 사망:42(+7)	<ul style="list-style-type: none"> · 대구 한마음아파트 46명 확진자 발생, 코호트 격리 · 치료역량 높은 상급종합병원 등 100여개 기관 중심 음압병상 확충 추진 · 대구·경북 6개 생활치료센터 756명 경증환자 입소 · 코로나19 관련 심리지원 체계 개편 <ul style="list-style-type: none"> - 대한신경정신의학회, 국가트라우마센터, 국립정신병원 등과 함께 격리자, 가족, 의료인 등 전방위 심리지원 · 국민안심병원 290개 지정 · (해외)전 세계 감염자 10만명 돌파, 중국(80.6%), 한국(6.5%), 이란(4.7%), 이탈리아(3.8%) 순 · (해외)이탈리아 일 확진자 796명, 이란 1,234명 증가. 유럽 및 미국, 일본 등지에서 지속 증가 추세 	-
	확진:106 완치:26		
'20.03.07.	확진:6,767(+438) 완치:118(+10) 사망:44(+2)	<ul style="list-style-type: none"> · 취약계층 생활시설 예방적 보호 조치 강화 <ul style="list-style-type: none"> - 경기(3.1.) 경북(3.5.) 생활 시설 코호트 격리조치 시행 - 전국 요양병원 추가 전수조사 시행(3.12.까지) - 사회복지시설 대응지침, 감염병 예방지침 시행 · 대구·경북·천안 8개 생활치료센터 1,110명 경증 환자 입소 · 국민안심병원 303개 지정 · 대구시 사회복지서비스원 격리 등 돌봄 필요한 취약계층 긴급돌봄서비스 실시 	-
	확진:112 완치:26		
'20.03.08.	확진:7,134(+367) 완치:130(+12) 사망:50(+6) ※미발표	<ul style="list-style-type: none"> · 대구·경북·충남·충북 지역 10개 생활치료센터 개소, 1,180 입소 · (해외)이탈리아 총 확진자 5,883명(사망자 233명), 롬바르디아 및 북부 14개 주 4월 3일까지 봉쇄 결정 	<ul style="list-style-type: none"> · 사회적 거리두기 시민운동 '잠시멈춤' 확대
stage 3_국내 수도권 중심 취약집단 집단감염 증가 / 해외 확진자 급증, 중국 외 국가 유입 확산세			
'20.03.09.	확진:7,382(+248) 완치:166(+36) 사망:51(+1)	<ul style="list-style-type: none"> · 감염경로 불명확 사례 증가(서울 35.1%, 경북 28.1%, 대구 17.9% 등) <ul style="list-style-type: none"> - 위험지역 방문 속임, 격리 상태이나 외부 활동 하는 등의 사례 지속 발생 영향 · 대구·경북 지역 확산세 둔화, 천안시 운동시설, 경로당, 노래방, 병원 등 집단발생 증가 · 대구·경북지역 치료 병상 확보, 생활치료센터 개소 등 조치 노력 <ul style="list-style-type: none"> - 생활치료센터 총10개소, 1,663명 경증환자 입소 · 코로나19 관련 마스크 5부제 시작 · 이탈리아, 이란, 일본 급증세로 이란 교민 귀국 지원 결정 · 일본발 입국자 특별입국절차 운영 시작 · (해외)이탈리아 확진자 7,375명, 사망자 366명으로 높은 치명율 	<ul style="list-style-type: none"> · 구로구 콜센터 집단감염 발생 · 자차구 역학조사 강화, 시 차원 '즉각대응반' 지원 강화 · 신천지 법인 현장 실태조사 · 시청 등 재택근무(SVPN 확대) 기반 구축
	확진:130 완치:29		
'20.03.10.	확진:7,513(+131) 완치:247(+81) 사망:54(+3)	<ul style="list-style-type: none"> · 국립보건연구원, 코로나19 치료제 개발 연구 본격화 · 생활치료센터 총 12개소, 2,071명 경증환자 입소 · 개학 연기로 인한 긴급돌봄 조치, 요양병원 지속 현장 점검 · (해외)전 세계 109개국 확진자 11만4천여명, 치명율 3.52%(4,029명) · (해외)이탈리아 확진자 9천명대, 한국보다 확진자 많아짐. 스페인 확진자 급증으로 1,650명, 사망자 35명 · (해외)WHO 전세계 국가 4가지 유형화(미발생국/발생국/집단감염 발생국/지역사회감염 발생국) 	<ul style="list-style-type: none"> · 전 콜센터 긴급점검 실시 <ul style="list-style-type: none"> - 3.8. 구로 최초 확진자 발생, 이후 직원 및 가족 등 집단 확진 · 코로나19 전담구급대 운영, 음압형 이송장비 도입 · 「재난 긴급생활지원」 정부 건의 · 약국 마스크 판매 일손 지원
	확진:156 완치:30		

코로나19 발생 현황 및 정부 대응 요약

일자	국내 발생	정부	서울시
'20.03.11.	확진:7,755(+242) 완치:288(+41) 사망:60(+6)	<ul style="list-style-type: none"> · 서울 구로 콜센터, 대구 콜센터 등 확진자 지속 발생 · 고위험 사업장 집단감염 방지 집중 관리 방안 마련 · 코로나19 「중증응급진료센터」 지정·운영 · 국민안심병원 312개소 지정 및 이행상황 점검 · 생활치료센터 13곳, 2,358명 경증환자 입소 · 코로나19 스트레스, 한국심리학회, 대한신경정신의학회 등과 연계하여 지원 · (해외)미국(1,075명) 및 스페인(2,115명) 확진자 대량 발생 	<ul style="list-style-type: none"> · 구로콜센터관련 65명, 해외접촉 17명, 은평성모관련 14명 등 · 취약계층 마스크 1만장 지원
	확진:205 완치:37		
'20.03.12.	확진:7,869(+114) 완치:333(+45) 사망:66(+6)	<ul style="list-style-type: none"> · WHO 질병 경계 수위 최고단계인 팬데믹 선언 · 코로나19 예방을 위한 사업장 집중관리 지침 마련 · 특별입국절차 대상 5개 국가 확대, 총 11개 국가 실시 - (현)중국, 홍콩마카오, 일본, 이탈리아, 이란+(추가)프랑스, 독일, 스페인, 영국, 네덜란드 · 14개 생활치료센터 2,470명 경증환자 입소 · (해외)이탈리아 확진자 12,462명, 사망자 827명, 전국 봉쇄령 · (해외)미국 영국 제외 전 유럽 여행 30일간 금지, 유럽 각국의 방역 대응방식 급변, 국가별 확진자수 폭증 	<ul style="list-style-type: none"> · 청년 긴급지원 사업 추진 - 알바 끊긴 청년 월50만원 청년수당 제공 등 · 시민에 온라인 무료 공연 제공
	확진:219 완치:38		
'20.03.13.	확진:7,979(+110) 완치:510(+177) 사망:67(+1)	<ul style="list-style-type: none"> · 최근 약20여명의 정부세종청사 공무원 확진 · 신천지 신도 중 다중이용시설 종사자 전수 진단 검사 계획 발표 · 감염병전담병원 69개소 보조금 290억 원 지급 · 금융당국 「금융권 콜센터 코로나19 감염 예방 대책」 발표 	<ul style="list-style-type: none"> · 동대문구 교회·PC방 집단감염 확인 · 서울디지털재단, 서울의료원에 코로나19 자원로봇 도입 · 태릉선수촌 올림픽의 집 코로나19 생활치료센터로 운영 · 서울시 쪽방촌 전 세대에 긴급 구호품 지원 · 25개 자치구 모든 임산부에 마스크 총29만매 지급 · 코로나19 피해노동자 전담 '노동권리대책반 운영'
	확진:231 완치:40		
'20.03.14.	확진:8,086(+107) 완치:714(+204) 사망:72(+5)	<ul style="list-style-type: none"> · 정부청사 방역관리 강화 · 공무원 대상 유연근무 이행지침 시행 · 대구·경북지역 등 생활지원 및 긴급돌봄 추진현황 점검 - 대구·경북의 생활비지원, 유급휴가비 지원 현황 등 · (해외)프랑스 16일부터 프랑스 내 모든 교육기관 휴교령 · (해외)미국 국가비상사태 선포, 감염질환 인해 '09년 인플루엔자 이후 처음 	
	확진:244 완치:44		
'20.03.15.	확진:8,162(+76) 완치:834(+120) 사망:75(+3)	<ul style="list-style-type: none"> · '20.2.21. 이후 23일만에 확진자 수 100명 이하로 내려감 	
	확진:248 완치:47		
'20.03.16.	확진:8,236(+74) 완치:1,137(+303) 사망:75(-)	<ul style="list-style-type: none"> · 경기 성남시 은혜의강 교회, 일일 확진자 40명 이상 집단감염 발생 보고 · 격리해제율 8.8%, 치명률 0.91%, 약 80.7% 집단발생과 연관 · 대구, 경북 경산·청도·봉화 특별재난지역 선포 · 코로나19 대응을 위한 의료기관 지원 계획 발표 - 건강보험지원 강화, 코로나 치료 필수비용 신속지원, 의료기관 응자 지원 등 · 생활치료센터 16개, 2,620명 경증환자 입소 · 특별입국절차 유럽발(發) 모든 항공노선 탑승자로 확대 - (현)11개 국가→(확대)아시아5개국+유럽발 항공노선 전체 · (해외)이탈리아 확진자 2만4천여명, 스페인 8,744명, 전세계 치명률 4.01% 	<ul style="list-style-type: none"> · 재난 긴급 생활비지원 시민 71.4% 찬성 · 돌봄 중단된 장애인·어르신에 긴급돌봄 제공 · '착한 마스크' 캠페인 지원
	확진:254 완치:52		
'20.03.17.	확진:8,320(+84) 완치:1,401(+264) 사망:81(+6)	<ul style="list-style-type: none"> · '수도권 43명' vs '대구·경북 37명' 확진자 발생 역전, 수도권 방역 강화 · 전국 유·초·중·고 4월 5일까지 2주 개학 연장 · 특별입국절차 적용대상을 국내 모든 내·외국인 입국자로 확대 - (현)아시아5개국+유럽발 항공노선 → (확대)모든 내·외국인 입국자 · 한국사회복지협의회 취약계층 마스크 1만5천여장 지원 	<ul style="list-style-type: none"> · 생활치료시설 1,800병상 확보 · 서울시, 복지일선 요양보호사에 마스크 6만8천매 지원 · 집단감염 높은 사업장 시민제보, 불이익 노동자 구제 등 · 신천지교 서울내 2개 지파 일부 종합행정조사
	확진:267 완치:55		

코로나19 발생 현황 및 정부 대응 요약

일자	국내 발생	정부	서울시
'20.03.18.	확진:8,413(+93) 완치:1,540(+139) 사망:84(+3)	· 대구 요양병원 5곳에서 87명 확진, 집단감염 발생 · 코로나19 추경, 대구·경북 지원 1조394억원, 감염병 대응 대폭 증액 · 보건복지부 추경 3조6675억 원 확정, 감염병 대응역량 강화, 민생경제 지원 등에 투입 · 한국-WHO 코로나19 임상연구 국제협력 전문가 회의 개최 · 정부 코로나19 어려움 겪고 있는 소상공인 지원 대책 발표 · (해외)세계 총 감염자 20만명 돌파, 중국 40.4%, 이탈리아 15.7%, 이란 8%, 독일 5.1%, 대한민국 4.2% 순 · (해외)이탈리아 25일만에 누적 확진자 3만 넘어, 2,503명 사망 · (해외)국가별 경기부양책, 국민 지원대책 마련	· 해외 접촉자 중심 확진 증가 · 서울시 전국 최초 '재난 긴급생활비 지원' 시행
	확진:270 완치:55		
'20.03.19.	확진:8,565(+152) 완치:1,947(+407) 사망:91(+7)	· 5일만에 확진자 100명대 진입, 대구 요양병원 등 집단감염에 의한 증가 · 총 확진자 8,565명, 격리해제 1,947명, 사망자 91명, 치명률 1.06% · 대구·경북 지역 요양병원 표본 진단검사 시행 · 이란 재외국민 귀국 지원, 방역 및 의료지원 대책 논의 · (해외)이탈리아 확진자 3만5천여명, 이란 1만8천여명, 프랑스·미국 9천여명 · (해외)보건의료체계별(공공vs민간주도) 감염병위기 대응 역량 논란	· 서울시 '코로나19 추경(안) 8,619억원 편성, 117.7만 가구 재난 긴급 지원 · 다산콜센터 공공콜센터 최초 원격 재택근무시스템
	확진:282 완치:58		
'20.03.20.	확진:8,652(+87) 완치:2,233(+286) 사망:94(+3)	· 대구 대실요양병원(64명), 경북 서요양병원 관련(30명) 등 다수 집단감염 발생 · 복지부, 코로나19 대응 위해 긴급복지지원제도 개선 · 유럽발(發) 입국자 대상 검역 강화 추진 · (해외)총 사망자수 10,000명 이상, 이탈리아 34%, 중국 32.5%, 이란 12.8%, 스페인 8.3%, 프랑스 3.7%...잠정 치명률 4.09%	· 서울시, '코로나19 중증응급 진료센터' 9개소 지정, 유증상 중증환자 즉각 진료
	확진:300 완치:64		
'20.03.21.	확진:8,799(+147) 완치:2,612(+379) 사망:102(+8)	· 이란 교민 귀국(80명), 유증상자 2명, KOICA 연수센터에서 격리 생활시작 · 종교시설, 실내 체육시설, 유흥시설 15일간 운영 중단 권고	
	확진:324 완치:64		
'20.03.22.	확진:8,897(+98) 완치:2,909(+297) 사망:104(+2)	· 유럽발 모든 입국자 코로나19 진단검사 실시, 재유입 막기 위한 조치 강화 - 음성이어도 14일 자가격리 또는 능동감시 통해 사후관리 진행 · 복지부, 코로나19 긴급복지지원제도 개선 · 요양병원·요양시설 방역 관리 강화 · (해외)총 확진자 4일만에 20만→30만 돌파, 중국(27%), 이탈리아(17.8%), 스페인(8.4%), 독일(7.8%), 미국(7.5%) 순, 한국(2.9%)은 8번째 · (해외)이탈리아 총 확진자 53,578명, 사망자 4,825명, 잠정 치명률 9.00%	· 예배강행 의사 밝힌 2,209개 교회 현장 점검, 예배 중지 요청 및 7대 방역수칙의 준수 여부 점검
	확진:324 완치:64		

*보건복지부 질병관리본부 및 서울시 공식 보도자료, 현황자료 기반 작성/ 확진자 전국 및 서울시(화색영역)

*서울시 확진자 및 완치자 수는 공식 보도자료 발표일 기준 기입(미발표일 미기입), 발표 시간에 따라 당일 최종 확진자 수와 차이 있을 수 있음

3. 주요 뉴스

코로나19 언론 동향

*제목클릭 시 해당기사로 이동

● 발생·치료 현황

- [코로나19 확진자 64명 늘어 8961명...이달들어 가장 적은 폭 증가\(뉴시스\)](#)
- [코로나19 신규 확진자 64명중 14명 해외유입...유럽 6건·미주 8건\(머니투데이\)](#)
- ["코로나19, 80%는 가볍게 지나가...중증은 평균 7일 뒤 악화"\(종합\)\(연합뉴스\)](#)
- [\[코로나19\] 중증이상 확진자 91명...위중환자 64명, 중증환자 27명\(아주경제\)](#)
- [코로나19 "산발적 집단감염 계속, 안심할 수 없어"\(세계일보\)](#)
- [코로나19 '3차유행' 막으려면...'해외유입·집단감염·변이' 주의\(연합뉴스\)](#)
- [신천지교회 외 코로나19 집단발병...의료기관-직장-종교시설 순\(연합뉴스\)](#)
- [1~30번 환자 접촉자 분석하니...가족 100명 중 8명꼴 감염, 일반 접촉 40배\(중앙일보\)](#)
- [중앙임상위 "인구 60% 면역 때 '중식'...백신은 12개월 기다려야"\(중앙일보\)](#)
- [메르스 후 공공병상 비중 10% 감소... 영남권 감염병 전문병원 없어\(서울신문\)](#)
- [의료진 업무 포화... 교민 귀국 전세기 투입 때 동승도 어려워져\(한국일보\)](#)
- [부산시민 10명 중 8명 "코로나19 확산에 두려움 느낀다"\(파이낸셜뉴스\)](#)
- [서울의료원 '코벤져스' 간호사들 "방호복 첫 만남 기겁...동료애로 버팁니다"\(경향신문\)](#)

● 정책대응

- [코로나19 정례브리핑도 비대면 온라인 질의 방식으로 전환\(뉴시스\)](#)
- [오늘 유럽발 입국자 1000여명...전원 '코로나19' 검사 시설 입소\(뉴스1\)](#)
- [해외유입 차단이 관건...유럽의 입국자 검역강화 방안 곧 발표"\(종합\)\(연합뉴스\)](#)
- ['사회적 거리두기' 강화 첫날...교회 3185곳 행정지도\(헤럴드경제\)](#)
- ["마스크 구매 5부제 안착...앱 등 100곳서 판매 정보 제공" \(아시아경제\)](#)
- [방대본 "잘못된 정보 감염병처럼 퍼져...출처 꼭 확인해야"\(조선비즈\)](#)
- [거리두기 이후 생활방역 체계 전환..."식당·직장 등 지침 마련"\(연합뉴스\)](#)
- [외국인 검사비 '세금낭비' 지적에...정부 "국민 보호 위한 것"\(동아일보\)](#)
- [기재부, 코로나19 대응 거시금융안정팀 구성\(조선비즈\)](#)
- ["지역경제 살리자" 지자체 '코로나 추경' 마무리 단계\(서울경제\)](#)
- [코로나 대응 2차 추경, 찬성 55%, 반대 30%\(국민일보\)](#)
- [17년만의 '2차 추경' 확실시...총선후·10조 넘을 수도\(연합뉴스\)](#)
- [재난기본소득 대신에...건강보험료 감면·유예 검토\(한국경제\)](#)
- [코로나 직격탄 맞은 대구, "선불카드로 생계지원비 준다"\(중앙일보\)](#)
- [광주시 생계자금 최고 100만원까지 지원\(서울신문\)](#)
- ["코로나19 우울증 막자"...서울 지자체, 활력 콘텐츠 제공\(연합뉴스\)](#)
- [정부 "마스크 안정화 추세, 1인4매 구매시점 온다"\(머니투데이\)](#)
- [통일부 "코로나 남북협력, 北美 동향 등 고려해 판단할 것" \(이데일리\)](#)

● 사회현황

- ['사회적 거리 두기' 하라는데도...술집·봄나들이 등으로 확진 사례 잇따라\(매일경제\)](#)
- [국민 합심해 '사회적 거리두기' 지키는데...교회 3185곳 어겨\(서울신문\)](#)
- [코로나 환자, 병원·집에서 투표 가능...“3월28일까지 신고하세요”\(한겨레\)](#)
- [콧물만 나와도 이틀 유급병가... 코로나 후엔 5일로\(오마이뉴스\)](#)
- ['아프면 쉬다' 직장 소득보전 가능할까...“아직 현실과 먼 얘기”\(연합뉴스\)](#)
- ['결핵 사각지대' 쪽방 거주자 결핵발생률...일반인보다 12배 높아\(연합뉴스\)](#)

● 경제현황

- ["코로나19 두 달 만에..." 100대 상장사 시총 3분의 1 '증발'\(연합뉴스\)](#)
- [3월 카드사용액 20% '추락'...코로나19 내수 충격 '메가톤급'\(헤럴드경제\)](#)
- [코로나19에 서울 소비자 체감경기 급랭...전 분기 대비 11%↓\(연합뉴스\)](#)
- [S&P, "올해 한국 경제 마이너스 성장할 것"\(조선일보\)](#)

● 국제현황

- [브라질 리우 빈민가 첫 코로나19 확진자...감염 급속 확산 우려\(연합뉴스\)](#)
- [뉴욕시장 "열흘 내 의료장비 부족사태 직면할 것"...마스크도 동남 판\(동아일보\)](#)
- [美 대규모 부양책 상원 부결...‘죽음의 계곡’ 넘을 수 있을까\(동아일보\)](#)
- [IOC, 도쿄올림픽 세부적 논의 시작... 연기 '무게'\(매일뉴스\)](#)
- [트럼프 "북한·이란 등에 코로나19 지원에 열려있다고 말해"\(연합뉴스\)](#)
- [이란 최고지도자 "코로나19 바이러스 미국이 만들었을 수도...미 지원 안 받는다"\(경향신문\)](#)
- [이란, 한국에 '대통령 친서'...“코로나19 진단 키트 요청”\(헤럴드경제\)](#)
- ["한국 코로나19 대응법 공유 원해"...중남미 정부 요청 잇따라\(연합뉴스\)](#)
- [일 노벨상 수상자 "머리 숙여서라도 한국에 코로나19 정보 요청해야"\(경향신문\)](#)
- ["한국, 치명·위중·가벼운·무증상 나눠 병상 부족 해결" WSJ 주목\(서울신문\)](#)
- [유럽 내 코로나19 확진자 16만명 넘어...‘거리 두기’ 강화\(연합뉴스\)](#)
- [독일, 코로나19 추가 조치...“공공장소서 2명 초과 모임 금지”\(연합뉴스\)](#)
- ["학교가 더 안전" 싱가포르, 코로나19 확산에도 개학\(연합뉴스\)](#)

● 연구동향

- [사스 억제제 개발 독일팀, 코로나19 치료제 단서 찾았다\(국민일보\)](#)
- [WHO "전세계 코로나19 백신 20개 이상 개발중" \(뉴스1\)](#)
- ["코로나19에 천식치료제 성분이 효능...세포실험서 확인"\(연합뉴스\)](#)
- [미 육군도 코로나19 백신연구 박차...‘생물학전 전초기지’서 작업\(연합뉴스\)](#)
- [갑자기 냄새·맛 말고 느끼지 못하면 코로나 ‘감염 징후’\(한겨레\)](#)
- [서울수돗물 아리수, 바이러스 99% 제거...“코로나19 전파 희박”\(뉴시스\)](#)
- [흡연자, 코로나19 예후 나쁘다...“중국선 악화위험 14배”\(연합뉴스\)](#)
- [中 "코로나 온도·습도 높을 땐 전파 느려져"...여름엔 꺾일까\(중앙일보\)](#)

[붙임1] 코로나19 환자의 중증도 분류

● 예시1. 대한의사협회 환자 중증도 분류 기준

- 장기요양시설, 장애인 시설에 입소한 경우는 한 단계 상승
- 각 단계에서 기준 증상이 해결되고 48시간 지나면 한 단계 아래로 전원가능

확진자 구분	분류 기준
무증상	• 아래조건 모두 충족 ① 의식명료 ② 50세 미만 ③ 기저질환 없음 ④ 해열제 복용없이 37.5도 미만 ⑤ 비흡연자
경증	• 의식명료하며 아래조건 하나이상 충족 ① 50세 미만 ② 기저질환 없음 ③ 해열제 복용하여 38도 이하 ④ 호흡곤란을 제외한 1개 이상 증상* ⑤ 흡연자
중증	• 의식명료하며 아래조건 하나이상 충족 ① 해열제 복용해도 38도 초과 ② 호흡곤란 또는 영상소견상 폐렴
위중	① 의식이 떨어진 경우 ② 중증의 호흡곤란 ③ 산소포화도 90% 이하 ④ 영상소견에서 중증도의 양측성 폐렴 또는 50% 이상 폐렴

* 증상 : 두통, 기침, 인후통, 가래, 피로감, 근육통, 호흡곤란
 ※ 출처 : 대한의사협회 코로나-19 대책본부 전문위원회 (2020.3.5.)

● 예시2. 수정된 조기경고점수(Modified Early Warning Score : MEWS)

변수	3	2	1	0	1	2	3
맥박(회/분)		≤40	41~50	51~100	101~110	111~130	≥131
수축기 혈압(mmHg)	≤70	71~80	81~100	101~199		≥200	
호흡수(회/분)		≤8		9~14	15~20	21~29	≥30
체온(°C)		≤35.0	35.1~36.0	36.1~37.4	≥37.5		
의식수준				정상	목소리 반응	통증 반응	무반응

* 조기경고점수(early warning score) : 환자가 급격한 위급상태인지 여부를 판단하는 기준을 의미

● 중증도 분류에 대한 조치사항

위험정도	경증(저위험군)	중등중(중등도위험군)	중증(고위험군)	최중중(고위험군)
점수	0~4점	5~6점	7점 이상	7점 이상
모니터링 빈도	6~12시간	1~2시간	지속	지속
조치사항	• 대증치료 및 증상 경과 모니터링	• 대증치료 및 증상 경과 모니터링	• 기계호흡 등이 필요	• CRRT, ECMO 필요 • 비가역적 뇌손상, 다발장기부전, 말기 만성 간질환 또는 폐질환, 전이성 종양 같은 사망에 직면한 말기질환을 가진 환자

● 예시3. 영국 조기경고점수(National Early Warning Score : NEWS)

변수	3	2	1	0	1	2	3
산소포화도	≤91	92~93	94~95	≥96			
산소투여여부	예	예	아니오	아니오			
맥박	≤40		41~50	51~90	91~110	111~130	≥131
수축기 혈압	≤90	91~100	101~110	111~219			≥220
호흡수	≤8		9~11	12~20		21~24	≥25
체온	≤35.0		35.1~36.0	36.1~38.0	38.1~39.0	≥39.1	
의식수준				정상			이상

- 5점 이상 중등도, 7점 이상 중증

※ 예시2,3 출처 : 대한중환자학회·대한결핵및호흡기학회·대한감염학회·대한흉근요법학회. 코로나바이러스감염증-19 대응지침(중증환자용). (2020.3.2.)

● 고위험군

고위험군 연령	• 65세 이상
만성 기저질환	• 당뇨, 만성 신질환, 만성 간질환, 만성 폐질환, 만성 심혈관질환, 혈액암, 항암치료 암환자, 면역억제제 복용중인 환자, HIV 환자
특수상황	• 고도비만, 임신부, 투석환자, 이식환자
입원환자	• 실내 공기로 산소포화도 90 미만으로 초기 산소치료 필요 환자

※ 출처: 보건복지부, 질병관리본부, 「코로나바이러스감염증-19 대응지침(제7-1판)」(지자체용)

[감염병전담병원 현황]

2020. 3. 13. 보도자료

지역(시도)	개소	기관명
서울	5	국립중앙의료원, 서울의료원, 서남병원, 서북병원, 보라매병원
부산	1	부산의료원
대구	7	대구의료원, 계명대 대구 동산병원(중구), 근로복지공단 대구병원, 대구보훈병원, 영남대병원, 대구가톨릭대병원, 계명대동산병원(달서구)
인천	5	인천의료원, 인하대학교병원, 길병원, 인천적십자병원, 백령병원
광주	2	빛고을전남대병원, 제2시립요양병원
대전	4	국군대전병원, 시립제2노인전문병원, 충남대병원, 대전보훈병원
울산	5	울산대학교병원, 동강병원, 울산시립노인병원, 중앙병원, 울산병원
세종	1	NK세종병원
경기	7	수원병원, 안성병원, 이천병원, 파주병원, 의정부병원, 포천병원, 성남시의료원
강원	5	원주의료원, 강릉의료원, 속초의료원, 삼척의료원, 영월의료원
충북	2	청주의료원, 충주의료원
충남	4	천안의료원, 공주의료원, 서산의료원, 홍성의료원
전북	3	군산의료원, 남원의료원, 진안군의료원
전남	3	목포시의료원, 순천의료원, 강진의료원
경북	6	포항의료원, 김천의료원, 안동의료원, 상주적십자병원, 영주적십자병원, 국군대구병원(경산)
경남	4	마산의료원, 국립마산병원, 근로복지공단 창원병원, 통영적십자병원
제주	3	제주의료원, 서귀포의료원, 제주대병원
총합	67	17개 시도, 67개소

※ 감염병전담병원 지정 해제 의료기관(2) : 울진군의료원(경북), 고려요양병원(울산)

※ 출처(3.13.) : 보건복지부, 보도자료(http://www.mohw.go.kr/react/al/sal0301vw.jsp?PAR_MENU_ID=04&MENU_ID=0403&page=1&CONT_SEQ=353539)

[국민안심병원 현황]

[서울시]

2020. 3. 23. 기준

연 번	2차치구	기관명	신청유형	전화번호
1	1	강남구 강남베드로병원	외래진료	02-1544-7522
2	2	강남구 강남차병원	외래진료	02-3468-3000
3	3	강남구 나누리병원	외래진료	1688-9797
4	4	강남구 연세대학교강남세브란스병원	외래진료 및 입원	02-2019-2114
5	5	강남구 하나이비인후과병원	외래진료	02-6925-1111
6	1	강동구 강동경희대학교병원	외래진료 및 입원	02-440-8114
7	2	강동구 강동성심병원	외래진료	1588-4100
8	3	강동구 중앙호병원	외래진료 및 입원	02-2225-1111
9	1	강서구 나누리병원	외래진료	1688-9797
10	2	강서구 이화여자대학교서울병원	외래진료 및 입원	1522-7000
11	1	관악구 심장병원	외래진료	02-1588-3330
12	2	관악구 에이치플러스양지병원	외래진료 및 입원	02-1877-8875
13	1	광진구 건국대학교병원	외래진료 및 입원	02-1588-1533
14	2	광진구 해민병원	외래진료	02-2049-9000
15	1	구로구 고려대학교구로병원	외래진료 및 입원	02-2626-1114
16	2	구로구 구로성심병원	외래진료	02-2067-1500
17	3	구로구 우리아이들병원	외래진료	02-858-0100
18	1	금천구 희명병원	외래진료 및 입원	02-804-0002
19	1	노원구 노원을지대학교병원	외래진료	02-970-8000
20	2	노원구 인제대학교 상계백병원	외래진료	02-950-1114
21	3	노원구 한국원자력의학원원자력병원	외래진료	02-970-2114
22	1	도봉구 한일병원	외래진료 및 입원	02-901-3114
23	1	동대문구 경희대학교병원	외래진료 및 입원	02-958-8114
24	2	동대문구 삼육서울병원	외래진료 및 입원	02-1577-3675
25	3	동대문구 서울성심병원	외래진료	02-966-1616
26	4	동대문구 코리아병원	외래진료	02-2281-9999
27	1	동작구 서울특별시보라매병원	외래진료	02-870-2114
28	2	동작구 중앙대학교병원	외래진료 및 입원	02-6299-1114
29	3	동작구 더본병원	외래진료	02-587-2299
30	1	서대문구 동신병원	외래진료	02-396-9161
31	2	서대문구 연세대학교 신촌세브란스병원	외래진료 및 입원	02-1599-1004
32	1	서초구 가톨릭대학교 서울성모병원	외래진료 및 입원	02-1588-1511
33	1	성동구 한양대학교병원	외래진료 및 입원	02-2290-8114
34	1	성북구 고려대학교안암병원	외래진료 및 입원	02-920-5114
35	2	성북구 성북우리아이들병원	외래진료	02-912-0100
36	3	성북구 서울척병원	외래진료	1599-0033
37	1	송파구 경찰병원	외래진료	02-3400-1114
38	2	송파구 한솔병원	외래진료	02-2147-6000
39	1	양천구 메디힐병원	외래진료	02-2604-7551
40	2	양천구 이화여자대학교목동병원	외래진료 및 입원	02-2650-5114
41	3	양천구 흥익병원	외래진료	02-2693-5555
42	1	영등포구 가톨릭대학교 여의도성모병원	외래진료 및 입원	1661-7575
43	2	영등포구 명지성모병원	외래진료	1899-1475
44	3	영등포구 새길병원	외래진료	02-1522-0075
45	4	영등포구 성애병원	외래진료	1811-8114
46	5	영등포구 영등포병원	외래진료	02-2632-0013~8
47	6	영등포구 한림대학교 강남성심병원	외래진료 및 입원	02-829-5114
48	1	용산구 순천향대학교부속서울병원	외래진료 및 입원	02-709-9114
49	1	은평구 본서부병원	외래진료	02-3156-5000
50	2	은평구 은평성모병원	외래진료 및 입원	1811-7755
51	3	은평구 청구성심병원	외래진료	02-353-5511~9
52	1	종로구 강북삼성병원	외래진료 및 입원	02-2001-2001
53	2	종로구 서울대학교병원	외래진료 및 입원	02-1588-5700
54	3	종로구 서울적십자병원	외래진료	02-2002-8000
55	4	종로구 세란병원	외래진료	02-737-0181
56	1	중구 국립중앙의료원	외래진료 및 입원	02-2260-7114
57	2	중구 인제대학교 서울백병원	외래진료	02-2270-0114
58	1	중랑구 녹색병원	외래진료	02-490-2000
59	2	중랑구 동부제일병원	외래진료	02-437-5011
총합	23개 자치구	59개소	외래 35개소 / 외래 및 입원 24개소	

지역(시도)	기관명
부산(34)	BHS한서병원, 갑을녹산병원, 광혜병원, 구포성심병원, 기장병원, 김원묵기념봉생병원, 대동병원*, 동남권원자력의학원, 동래봉생병원, 동아대학교병원*, 부민병원, 부산고려병원, 부산대학교병원*, 부산성모병원, 부산센텀병원, 부산우리들병원, 삼육부산병원, 서부산센텀병원, 세웅병원, 에스병원, 영도병원, 오성병원, 온종합병원, 우리원병원, 인제대학교 해운대백병원*, 일신기독병원, 줄은강안병원, 줄은문화병원, 줄은삼선병원, 한양류마디병원, 해동병원, 해운대부민병원*, 화명일신기독병원, 효성시티병원
인천(24)	기톨릭관동대학교 국제성모병원*, 가톨릭대학교 인천성모병원*, 검단탑병원*, 길병원*, 나누리병원(부평구), 나누리병원(미추홀구), 나사렛국제병원*, 나은병원*, 뉴성민병원, 더드림병원, 메디플렉스 세종병원*, 부평세림병원, 비에스종합병원, 성모월병원, 온누리병원, 인천광역시의료원, 인천기독병원, 인천백병원, 인천사랑병원, 인천직접자병원, 인하대학교병원*, 한길안과병원, 한림병원*, 현대유비스병원
대구(17)	W병원, 경북대학교병원, 광병원, 광개토병원, 구병원, 대구가톨릭대학교 칠곡가톨릭병원, 대구보광병원, 대구시티병원, 대구파티마병원*, 드림병원, 삼일병원*, 서대구병원, 세강병원, 영남대학교병원, 참조은병원, 천주성삼병원, 푸른병원
광주(5)	KS병원, 광주기독병원*, 서광병원, 전남대학교병원*, 첨단종합병원
대전(6)	가톨릭대학교 대전성모병원*, 건양대학교병원*, 대전선병원*, 대전을지대학교병원*, 대전한국병원, 유성선병원
울산(9)	21세기좋은병원, 동강병원, 서울산보람병원, 울산대학교병원*, 울산병원, 울산보람병원, 울산시티병원, 줄은삼정병원, 중앙병원
세종(1)	엔케이세종병원
경기(75)	가톨릭대학교 부천성모병원*, 가톨릭대학교 성빈센트병원*, 가톨릭대학교 의정부성모병원*, 강남병원*, 경기도의료원 이천병원*, 고려대학교안산병원*, 광명성애병원, 국립암센터, 국민건강보험공단 일산병원*, 근로복지공단 안산병원, 김포우리병원*, 나누리수원병원, 남양주한양병원*, 뉴고려병원*, 다니엘종합병원, 다보스병원, 단원병원, 더플러스병원, 동국대학교 일산불교병원*, 동수원병원, 메디인병원, 명지병원*, 바른마디병원, 바른세상병원, 박병원*, 박애병원*, 베리굿병원, 부천우리병원, 분당서울대학교병원*, 분당제생병원*, 분당척병원, 사랑의병원, 서울나우병원, 성베드로병원, 세종병원*, 세종여주병원*, 센트럴병원, 순천향대학교부속부천병원*, 시화병원, 신천연합병원, 아주대학교병원*, 안성성모병원, 안양월시기념병원, 연세대학교 용인세브란스병원*, 연세새로운병원, 예송병원, 오산한국병원*, 온누리병원, 원광대학교의과대학산본병원, 원광종합병원, 윌스기념병원, 의정부백병원, 이천엘리아병원, 이춘택병원, 인제대학교 일산백병원*, 일산복음의료재단, 자인메디병원, 정병원*, 제이에스병원, 조은오산병원, 중앙대의료원교육협력현대병원*, 지샘병원, 지우병원, 차의과학대학교분당차병원, 참조은병원, 평택굿모닝병원*, 평택성모병원*, 포천우리병원, 하남SD병원, 한림대학교 동탄성심병원*, 한림대학교성심병원*, 한양대학교구리병원*, 화성디에스병원*, 화성중앙종합병원*, 히즈메디병원
강원(8)	강릉고려병원, 강릉아산병원*, 강원대학교병원*, 근로복지공단 동해병원, 성지병원, 속초보광병원, 한림대학교춘천성심병원, 흥천아산병원
충북(9)	건국대학교 충주병원, 베스티안병원, 제천명지병원, 제천서울병원, 진천성모병원, 청주성모병원, 하나병원, 한국병원, 효성병원
충남(12)	단국대학교병원*, 당진종합병원, 백제병원, 서산중앙병원, 서울대정병원, 순천향대학교 부속 천안병원*, 아산충무병원*, 연세나무병원, 예산종합병원, 천안우리병원, 천안충무병원*, 현대병원
전북(10)	고창종합병원, 군산의료원, 남원의료원, 대자인병원, 동군산병원*, 예수병원*, 익산병원, 전북대학교병원*, 전주병원, 호성전주병원
전남(13)	고흥종합병원*, 녹동현대병원*, 목포기독병원*, 목포시의료원, 목포중앙병원*, 목포한국병원*, 성가롤로병원*, 순천한국병원*, 여수전남병원, 여수제일병원, 여수한국병원, 여천전남병원, 장흥종합병원
경북(15)	경산중앙병원, 김천제일병원, 동국대학교 경주병원, 문경제일병원, 바른유병원, 상주성모병원, 세명병원, 순천향대학교부속구미병원*, 안동병원, 안동성소병원, 줄은선린병원, 차의과학대학교부속구미차병원, 포항성모병원, 포항세명기독병원*, 포항우리병원
경남(28)	365병원, CNA서울아동병원, 갑을장유병원, 거봉백병원, 거창직접자병원, 경상대학교병원*, 경희의료원 교육협력 중앙병원, 대우병원*, 마산서울병원, 맑은샘병원, 밀양윤병원, 반도병원, 베데스다병원, 삼천포서울병원, 양산부산대학교병원*, 에스엠지연세병원*, 연세에스병원, 조은금강병원, 진영병원, 진주고려병원, 진주바른병원, 진주복음병원, 진주세란병원, 진주제일병원, 창원제일종합병원, 청아병원, 한일병원, 함양성심병원
제주(4)	제주대학교병원*, 제주한라병원*, 중앙병원, 한마음병원
총합	16개시도 270개소

별(*)표시 기관은 외래/입원/선별진료소 운영기관 그 외 외래진료만 운영.

출처(3.23) : 보건복지부, 질병관리본부, 코로나바이러스감염증-19(COVID-19) 마이크로페이지 (https://www.mohw.go.kr/react/popup_200128.html)

[붙임4] 서울시 선별진료소 목록

연번	자치구	선별진료소	전화번호	연번	자치구	선별진료소	전화번호
1	강남구	강남구보건소*	02-3423-5555	39	서초구	학교법인가톨릭학원 가톨릭대학교 서울성모병원*	02-1588-1511
2	강남구	삼성서울병원*	02-3410-2114	40	서초구	서울특별시 어린이병원*	02-570-8000
3	강남구	연세대학교의과대학 강남세브란스병원*	02-2019-3114	41	성동구	성동구보건소*	02-2286-7172
4	강동구	강동경희대학교의대병원*	02-440-7000	42	성동구	한양대학교병원*	02-2290-8114
5	강동구	강동구보건소*	02-3425-8565	43	성동구	성동군자의원*	02-499-7785
6	강동구	성심의료재단강동성심병원*	02-2224-2358	44	성북구	성북구보건소*	02-2241-6022
7	강동구	한국보훈복지의료공단 중앙보훈병원*	02-2225-1100	45	성북구	(학)고려대학교의과대학 부속병원(인양병원) *	02-1577-0083
8	강북구	강북구보건소*	02-901-7706 02-901-7704	46	송파구	송파구보건소*	02-2147-3478-9
9	강서구	강서구보건소*	02-2600-5868	47	송파구	재단법인아산사회복지재단 서울아산병원*	02-3010-3114
10	강서구	이화여자대학교의과대학부속 서울병원*	02-1522-7000	48	송파구	경찰병원*	02-3400-1124
11	관악구	관악구보건소*	02-879-7131	49	양천구	양천구보건소*	02-2620-3856
12	관악구	관악구보건소 신사동 코로나19 건강상담소	02-879-7241	50	양천구	서울특별시 서남병원*	02-1566-6688
13	관악구	에이치플러스양지병원*	02-1877-8875	51	양천구	이화여자대학교의과대학 부속목동병원*	02-1666-5000
14	광진구	광진구보건소*	02-450-1937	52	양천구	홍익병원*	02-2600-0620
15	광진구	광진구보건소 자양보건지소	02-450-7090	53	영등포구	영등포구보건소*	02-2670-4953
16	광진구	건국대학교병원*	02-1588-1533	54	영등포구	한림대학교강남성심병원*	02-829-5114
17	구로구	구로구보건소*	02-860-2003	55	영등포구	가톨릭대학교 여의도성모병원*	02-1661-7575
18	구로구	구로구보건소 가리봉동선별진료소*	02-860-2018	56	영등포구	성애의료재단성애병원*	02-840-7114
19	구로구	고려대학교의과대학부속구로병원*	02-2626-1114	57	영등포구	명지성모병원	02-829-7800
20	금천구	금천구보건소*	02-2627-2717	58	용산구	용산구보건소*	02-2199-8371~4
21	금천구	독산보건분소	02-2627-1967	59	용산구	순천향대학교 부속 서울병원*	02-709-9114
22	금천구	희명병원*	02-2219-7231	60	은평구	은평구보건소*	02-351-8640
23	노원구	노원구보건소*	02-2116-3300-4	61	은평구	서울특별시립 서북병원*	02-3156-3022
24	노원구	노원을지대학교병원*	02-970-8000	62	은평구	서울특별시 은평병원*	02-300-8060
25	노원구	인제대학교상계백병원*	02-950-1114	63	은평구	가톨릭대학교 은평성모병원*	02-958-2114
26	도봉구	도봉구보건소*	02-2091-4483	64	은평구	청구성심병원*	02-383-0129
27	동대문구	동대문구보건소*	02-2127-4283	65	종로구	종로구보건소*	02-2148-3557
28	동대문구	경희대학교병원*	02-958-8114	66	종로구	강북삼성병원*	02-2001-2001
29	동대문구	삼육서울병원*	02-1577-3675	67	종로구	서울자구병원*	02-397-2018
30	동대문구	서울특별시동부병원*	02-920-9118-9	68	종로구	서울적십자병원*	02-2002-8650
31	동대문구	서울성심병원	02-966-1616	69	중구	인제대학교 서울백병원*	02-2270-0114
32	동작구	동작구보건소*	02-820-9465	70	중구	중구보건소*	02-3396-5181
33	동작구	동작구보건소 신대방선별진료소	02-832-9404	71	중구	중구보건소 명동선별상담소	02-3396-5181
34	동작구	보라매병원*	02-870-2114	72	중랑구	중랑구보건소*	02-2094-0800
35	마포구	마포구보건소*	02-3153-9037	73	중랑구	서울의료원*	02-2276-8333
36	서대문구	서대문구보건소*	02-330-8726	74	서초구	서초 소방학교	드라이브스루 선별진료소
37	서대문구	학교법인연세대학교 의과대학세브란스병원*	02-1599-1004	75	송파구	잠실주경기장	
				76	은평구	서울시립은평병원	
38	서초구	서초구보건소*	02-2155-8093	77	강서구	이대서울병원	

* 검체채취 가능

* 출처(3.22) : 보건복지부, 질병관리본부, 코로나바이러스감염증-19(COVID-19) 마이크로페이지(http://www.mohw.go.kr/react/popup_200128_3.html)